M. EMINESCU IAȘI

LUNI
1 mai 1995
An V,
Nr. 100 (1163)
8 PAGINI
300 LEI
pentru Republica Moldova - 30 bani

cotidian de informaţii

Monitorul

Director onorific: AUREL LEON

Redactor şef: DAN RADU

Înainte de a anunța Poliția, Salvarea sau Pompierii, sunați la MONITORUL!

17.25.57
14.56.10

Dedesubturile tentativei de trucare a meciului de fotbal de sîmbătă

■ ce declară reprezentanții ambelor cluburi ■ eventuala sancționare cu retrogradarea a brăilenilor ar da o enormă șansă echipei "Lynx" de a intra în Divizia Națională ■

Sfîrșitul de campionat în seria I a Diviziei A n-a mai fost de multă vreme atît de animat, dar nu de spectacolul fotbalistic așa cum ar fi normal, ci de tentativa de trucare a meciului "Lynx" Iași - "Dacia Unirea" Brăila (meci cîștigat de ieșeni cu scorul de 5-2).

Iubitorii fotbalului știu că înaintea meciului de la Iași și a disputării etapei de sîmbătă, Selena Bacău și Dacia Unirea Brăila se aflau la egalitate de puncte, băcăuanii avînd totuși un +3 în "clasamentul adevărului", ceea ce însemna o victorie în plus în deplasare. Brăilenii, avînd un program competitional mai avantajos decît cel al Selenei, aveau și ei nevoie de victorii în deplasare, cea de la Iași fiind considerată de importanță crucială. Așa cum a declarat în conferința de presă de după finalul partidei, Dan Cârlan "a avut intuiția" că echipa brăileană, pentru a-și ușura drumul, va încerca, în schimbul unor avantaje materiale promise unor jucători ieșeni, să trucheze meciul. În ședințele interne ale clubului ieșean, jucătorii au fost avertizați de o asemenea posibilitate, li s-a cerut să-și apere corect șansele și, în cazul în care vor fi contactați pentru a truca partida de fotbal, să colaboreze cu conducerea clubului și să dezvăluie căile ocult ale afacerii. Din datele existente la dosarul întocmit de Poliție și Parchet, clubul Dacia Unirea Brăila a încercat să trucheze meciul de sîmbătă de la Iași, oferind jucătorilor ieșeni Ion Câmpeanu (portar), Vasile Apachitei (fundaș), Adrian Kereszy (mijlocaș) și Adrian Dobrea (atacant) cîte 5 milioane lei pentru a nu-și apăra corect șansele în meciul respectiv.

Conform versiunii prezentate de clubul ieșean, jucătorii Ioan Câmpeanu și Adrian Kereszy au fost contactați prin intermediar, după care au "atras" în joc, cu acordul clubului, și pe ceilalți doi fotbaliști.

Clubul a anunțat organele de cercetare penală, s-a organizat operațiunea de filaj, iar jucătorii care au participat la negocieri au fost înzestrați de către Poliție cu aparatură de înregistrare , la dosar existînd o casetă audio ce probează întreaga discuție și implicarea anumitor persoane în tentativa de trucare a meciului.

Beneficiind de sprijinul jucătorilor, Poliția ieșeană a reușit să-și ducă pînă la capăt operațiunea, arestînd la domiciliul fostului fotbalist ieșean Leonard Cănănău (la acel moment reporter sportiv la cotidianul "Monitorul", suspendat din această calitate de conducerea ziarului pînă la pronunțarea instanței de judecată), pe Virgil Trifina (organizator de competiții la Dacia Unirea Brăila), pentru infracțiunea de dare de mită. Leonard Cănănău a jucat, după toate probabilitățile, rolul de intermediar, în locuința sa desfășurîndu-se tranzacția, el fiind și cel care ținea contactul cu jucătorii.

Un caz similar de trucare a unui meci de fotbal s-a întîmplat în campionatul intern, divizia B, ediția 1992, la meciul UTA - Unirea Alba Iulia. Federația Română de Fotbal a dictat suspendări severe pentru persoanele implicate și a dispus penalizarea cu opt puncte a ambelor echipe. Chiar și după acest scandal, a fost posibil ca una dintre echipele menționate, UTA, să promoveze în Divizia A, în campionatul următor. Pentru a nu se mai repeta asemenea situații, Federația Română de Fotbal a modificat regulamentul disciplinar, prevăzînd drept sancțiune maximă retrogradarea echipei din anturajul căreia fac parte persoanele implicate în tentativa de trucare a unui meci. Dacă F.R.F. va considera probele clubului ieșean drept absolut concludente, atunci echipa din Brăila va fi retrogradată în Divizia B. În aceste condiții, cele mai mari șanse de a juca barajul în Divizia Națională le are formația ieșeană "Lynx", aflată pe poziția a treia în clasament. În cazul în care "Lynx" va învinge în acest meci de baraj, Iașul va avea din nou o echipă de fotbal în prima divizie, lucru pe care toți ieșenii îl visează de mai bine de zece ani.

(Septimiu SĂRĂȚEANU)

În pagina 3, ample declarații ale conducerilor celor două cluburi implicate, privitoare la afacerea de corupție dezvăluită înaintea meciului de fotbal "Lynx" Iași - "Dacia Unirea" Brăila. În pag. 8, cronica meciului

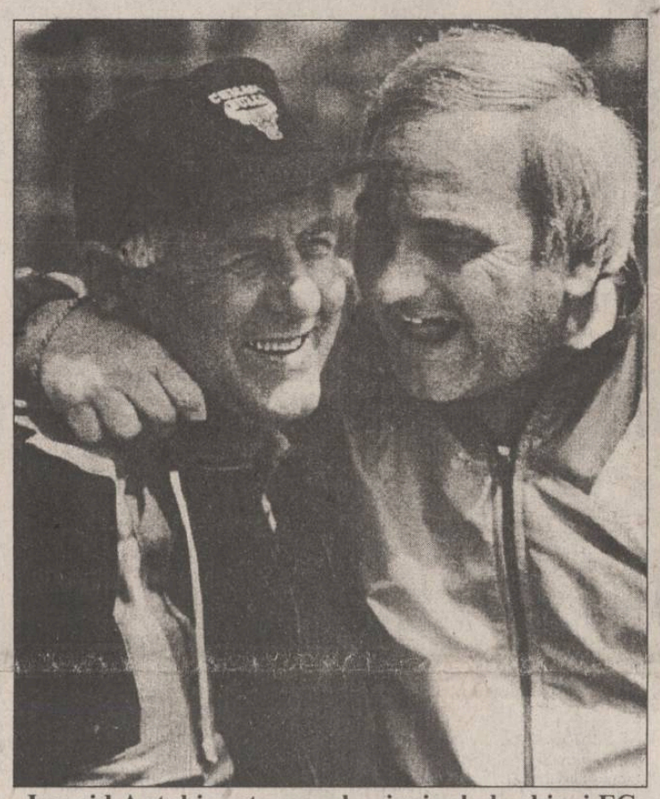

Leonid Antohi, antrenorul principal al echipei FC LYNX Iași, și Mihai Dănilă, antrenorul secund, fericiți că jucătorii lor au făcut un joc foarte bun

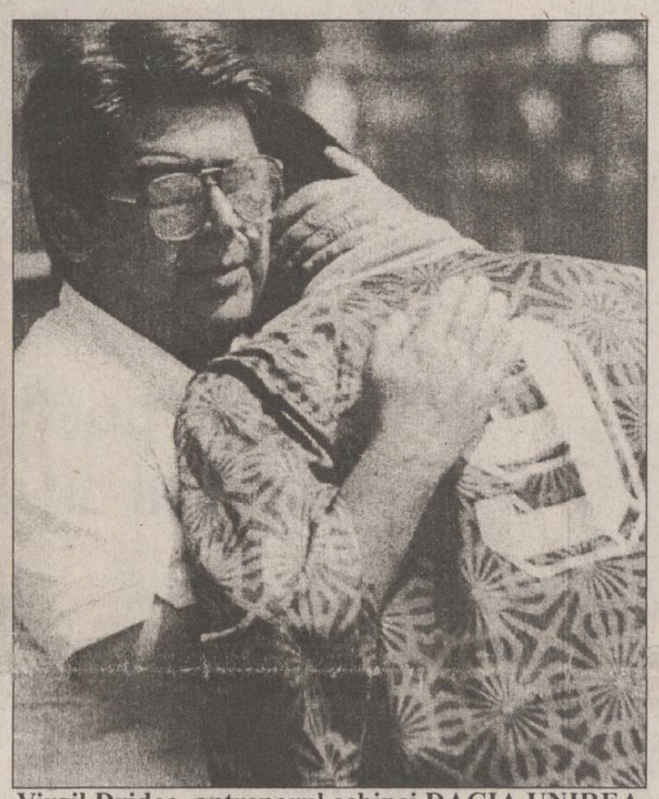

Virgil Dridea, antrenorul echipei DACIA UNIREA Brăila, într-o îmbrățișare de consolare cu vîrful de atac brăilean Cătălin Anghel

NOUTĂȚILE ZILEI

George Bush a criticat ritmul lent al privatizării

"NATO este cel mai bun instrument pentru susținerea independenței noilor democrații din Europa de Est", a spus fostul președinte american ***George Bush***, care a vizitat România la sfîrșitul săptămînii trecute. România, a subliniat George Bush, trebuie să accelereze aplicarea reformelor economice, insistînd asupra privatizării și a relaxării restricțiilor comerciale, toate acestea reflectîndu-se în interesul investitorilor străini. *(alte detalii ale vizitei - în pagina 4)*

Un nou formular pentru declarația lunară a impozitului pe profit

Ministerul Finanțelor a emis recent un nou formular pentru declarația lunară a impozitului pe profit datorat de agenții economici bugetului de stat. La rubrica de "cheltuieli aferente veniturilor din exploatare" au fost incluse și cheltuielile privind impozitul pe profit, în sensul că acest impozit nu mai este considerat o datorie și, ca atare, trecut într-o altă secțiune a bilanțului contabil, ci este considerat o cheltuială făcută de agentul economic. Trebuie precizat că acest lucru nu influențează profitul net al unității. O altă modificare apărută este aceea că noul formular cuprinde o nouă rubrică, în care trebuie înscris impozitul pe profit aferent perioadei de scutire de impozit, conform art. 31 din Ordonanța 70/1994. Această rubrică a fost introdusă pentru a fi evidențiat cuantumul impozitului pe profit aferent perioadei de scutire , pentru ca, în cazul în care firma respectivă nu funcționează, conform legislației, încă o perioadă de timp, egală cu cea de scutire, impozitul respectiv să fie atras la bugetul de stat. Noile formulare vor fi folosite începînd cu luna aprilie a.c.

(Cosiel STROESCU)

LOTO 6/49
30 46 39 19 35 48

Tragerea NOROC
6887334

PRONOSPORT

1. Palermo - Salernitana	0-0	X
2. Como - Ascoli	3-1	1
3. Foggia - Bari	2-2	X
4. Genoa - Sampdoria	2-1	1
5. Inter - Cremonese	0-0	X
6. Lazio - Cagliari	0-0	X
7. Padova - Roma	0-0	X
8. Reggiana - Milan	0-4	2
9. Torino - Napoli	1-1	X
10. Ancona - Verona	3-0	1
11. Chievo - Lucchese	4-1	1
12. Cosenza - Vicenza	2-2	X
13. Udinesse - Cessena	2-0	1

În opinia Statelor Unite ale Americii

Cele șapte țări care susțin terorismul de stat

Departamentul de Stat al Statelor Unite a publicat raportul său anual privind terorismul. Se afirmă că șapte state susțin terorismul de stat. Aceste state sînt: ***Cuba, Iran, Irak, Libia, Coreea de Nord, Sudan și Siria.*** Coordonatorul în problemele terorismului din cadrul Departamentului de Stat a declarat că terorismul a continuat și în anul 1994 să amenințe societatea civilă, deși au fost împiedicate un număr de atacuri programate, datorită unei mai bune cooperări internaționale.

La Cotnari au fost demiși toți inginerii Camerei Agricole

Cu toate că persoanele găsite vinovate în scandalul despăgubirilor de la Cotnari se află în atenția Poliției Hîrlău, cotnărenii încă se mai adună, în număr mare, în fața Primăriei. Motivul prezenței lor, în fiecare zi, la Primăria Cotnari îl reprezintă nereconstituirea dreptului de proprietate asupra pămîntului. Pe lîngă gravele abuzuri de la Cotnari, cu privire la achitarea, de către țărani, a impozitului venitului agricol pentru terenurile exploatate de IAS Cotnari fără ca această societate să plătească drepturile cuvenite, persistă în comună starea de nemulțumire, proprietarii își reclamă în prezent pămînturile. Deoarece sînt purtați cu vorba, țăranii au acordat, vineri, un "ultimatum" primarului Mihai Pricopi, conform căruia, în cazul în care IAS Cotnari nu va retroceda terenurile țăranilor pînă pe data de 30 aprilie (ieri) urmau să intre, în forță, pe vechile amplasamente. Suprafața totală de teren revendicată numai de țăranii din satul Cîrjoaia este de peste 480 ha, după cum afirmă sătenii. Avînd în vedere suprafața mare de teren, țăranii vizau ferma Naslău, aflată în imediata apropiere a satului și unde majoritatea familiilor au deținut pămînt. Primarul Mihai Pricopi a mai fost avertizat că, în cazul în care vor fi alungați de pe fostele proprietăți, țăranii vor închide Primăria Cotnari, vor bloca șoseaua Tîrgu-Frumos - Botoșani în dreptul drumului de acces spre Primărie, și vor aprinde, pe dealuri, focurile de răscoală. *(continuare în pagina 2)* **(Daniel NIȚOI)**

Săteni din comuna Cleja (Bacău), ceangăi care se consideră români, au blocat sîmbătă dimineața intrarea în sediul brutăriei din comună, unde urma să aibă loc o întrunire a Asociației Ceangăilor Maghiari din Moldova

Conflictul interetnic din comuna Cleja (Bacău) a depășit granițele României

Sîmbătă, 29 aprilie, în comuna Cleja, situată la 20 km sud de Bacău, a izbucnit un conflict interetnic. Asociația Ceangăilor Maghiari din Moldova a intenționat să țină la Cleja o adunare în care să decidă aderarea acestei organizații la UDMR. Întrunirea nu a mai avut loc, datorită împotrivirii localnicilor, care sînt ceangăi, dar se consideră români. Microbuzul în care se aflau Eross Peter, președintele Asociației Ceangăilor Maghiari din Moldova, senatorul Takacs Csaba, președinte executiv al UDMR, și deputatul UDMR Marko Arpad a fost întors din drum și scos în afara comunei. Cărților religioase, abecedarelor editate în limba maghiară, aflate în microbuzul CV-01-AMR, li s-au dat foc. Se pare că la Cleja n-a fost doar o confruntare locală între ceangăii maghiari și cei care se consideră români. Sîmbătă seara și în cursul zilei de duminică, toate posturile de radio și televiziune din Ungaria au informat despre conflictul din comuna Cleja. Kossuth Radio Budapest afirma că a fost vorba de "un incident împotriva ceangăilor maghiari din România", iar Radio Budapesta transmitea că "extremiști români au împiedicat organizarea unei consfătuiri a ceangăilor din Moldova". Conflictul de la Cleja poate fi considerat o consecință directă a adoptării controversatei Recomandări 1201 de către Consiliul Europei. ***Ziarul MONITORUL a avut la Cleja doi trimiși speciali. În pagina 4, puteți citi o amplă corespondență.***

SAFI SA

SOCIETATEA DE ASISTENȚĂ FINANCIARĂ ȘI INVESTIȚII
FINANCIAL SERVICES INVESTMENT COMPANY

Sunați acum la telefon 117596

● FONDUL MUTUAL AL OAMENILOR DE AFACERI

Datele la zi valabile începînd de LUNI, 1 mai 1995.

Număr C.I. în circulație:
tip A: 207.626 tip B: 331.913 tip C: 115.152

Activul net: 124.439,2 milioane lei

NOU!
Începînd cu data de 17.04.1995 s-a lansat o nouă emisiune de Certificate de Investitor, tip C, cu valoarea nominală de 50.000 lei.

Valoarea la zi a certificatelor de Investitor (C.I.):
tip A: 408.000 lei - la răscumpărare
tip B: 102.000 lei - la răscumpărare
tip C: 51.000 lei - la vînzare

● FONDUL PRIVAT DE ACUMULARE ȘI PENSII
deschis atît persoanelor în activitate, cît și pensionarilor

Casa Modei (mezanin) Telefon 117596
Zilnic, între orele 9,00-18,00 (sîmbătă, duminică închis)

Biroul SAFI Iași practică cel mai mic comision

pentru bărbații care iubesc femeile
cărora le plac bărbații, bărbați care adoră
AMERICANINO blue jeans

BLUES INTERNAȚIONAL

Magazinul BLUES 1
lîngă Tribunal,
vizavi de
Restaurantul Dunărea
Magazinul BLUES 2
Complexul SUPER COPOU
etaj 1

MONITORUL DE IAȘI

Marți, 2 mai, la Prefectură

O nouă încercare de dezamorsare a conflictului de la TAXICOM

Marți, 2 mai a.c., la Prefectura Iași, membrii sindicatului și patronatului S.C. TAXICOM S.A. se vor întîlni cu Dan Gâlea, prefectul județului Iași, Constantin Simirad, primarul municipiului Iași și Ion Amihăiesei, președintele Consiliului Județean Iași. Prin această întîlnire se urmărește realizarea unei concilieri, în vederea încheierii conflictului care durează de mai multe săptămîni la această societate. **(M.G.)**

La Nicolina si Coca-Cola

Două accidente de muncă

În ziua de 25 aprilie, alte două accidente de muncă au atras atenția Inspectoratului de Stat Teritorial pentru Protecția Muncii. Primul accident îl are ca victimă pe Costică Epure (45 de ani), care lucrează la "Nicolina" S.A. În timp ce se efectua instructajul de protecție a muncii, i s-a făcut rău și a căzut din picioare pe spate, lovindu-se la cap (plagă deschisă). A fost internat de urgență la spital. Al doilea accident îl are ca subiect pe Celin Ivlev (32 ani), mecanic la S.C. "Cola-Cola" S.A. Acesta, încercînd să scoată reductorul de pe mașina de spălat, și-a prins unul dintre degetele de la mînă între extractor și reductor. **(C.S.)**

Pentru că a fost aplaudat cel mai cu foc

Deputatul Anghel Stanciu a fost reales președintele organizației locale a PRM

"Toate partidele parlamentare trebuie să se întîlnească cu președintele țării pentru a exprima poziția de neacceptat a introducerii Recomandării 1201 în cadrul tratatului româno-ungar", a subliniat sîmbătă, deputatul PRM, Anghel Stanciu, în cadrul Conferinței Județene de dare de seamă și alegeri a PRM. Rapoartele prezentate au adus la cunoștință, celor 251 de delegați prezenți (din 400 , cîți au fost invitați inițial), că după PDSR, PRM este a doua forță politică în județul Iași. În momentul de față, Organizația Județeană a PRM are 5096 de membri, 8 primari, 3 viceprimari, 2 lideri de sindicat, 47 de organizații și 23 de nuclee, și 200 de membri în cadrul Organizației de Tineret. Pentru alegerea membrilor Consiliului Județean al PRM, au votat doar 170 de delegați.

Neexistînd buletine de vot, cei propuși de conducere au fost aleși după intensitatea cu care erau aplaudați de cei din sală.

Cu unanimitate de "aplauze", Anghel Stanciu a fost ales în funcția de președinte al C.J. al PRM. Mircea Hamza, vicepreședinte al PRM, care a condus lucrările Conferinței a declarat presei că "la ora actuală, România desfășoară o palidă activitate de promovare a interesului național, deși acesta din urmă, ar trebui să primeze". Au mai participat ca invitați reprezentanți ai filialelor locale ale PDSR, PUNR, PSM, PDAR, Pro-Democrația și ai Uniunii Generale a Romilor. **(Monica TOMA)**

Într-un proiect de hotărîre

Guvernul intenționează să lărgească aria operațiunilor de import-export

Guvernul a elaborat recent un proiect de hotărîre care stabilește condiții suplimentare pentru efectuarea operațiunilor de import-export, în scopul asigurării unui volum superior de exporturi, precum și de importuri de materii prime deficitare în țară. Astfel, proiectul precizează că sînt admise pentru agenții economici mai multe tipuri de operațiuni de import-export. Dintre acestea, sînt menționate operațiunile de import de produse energetice și materii prime, materiale și utilaje pentru industriile energetică, extractivă și de prelucrare - cu plata în produse, instalații și lucrări de construcții montaj; importul de materiale și componente, piese de schimb pentru producție și închiriere de utilaje (leasing) - cu plata în produse; importul de mașini-utilaje, echipamente și piese pentru lucrările de investiții și pentru retehnologizări - cu plata în produse industriale.

De asemenea, conform proiectului, va fi admis importul unor produse destinate vînzării cu amănuntul, în limita valorii de cinci sute de mii de dolari pe agent economic și pe an calendaristic - cu plata în mărfuri. **(M.B.)**

Astăzi

Începe acțiunea de deratizare a municipiului

Începînd cu data de 1 mai a.c. se va desfășura acțiunea de deratizare a municipiului Iași. Agenții economici cu capital de stat sau privat, unitățile bugetare, asociațiile de locatari și gospodăriile individuale au obligația să efectueze și să susțină această acțiune. Deratizarea se execută cu substanța Lanirat-Ratinex, sub formă de grîu roșu. Este recomandabil să se evite contactul ochilor, pielii sau a hainelor cu această substanță, deoarece poate produce intoxicații. Menționăm că în caz de intoxicație, antidotul folosit este vitamina K1, administrat sub supraveghere medicală. **(M.G.)**

La Cotnari au fost demiși toți inginerii Camerei Agricole

■ ***considerînd că sînt purtați cu vorba în privința retrocedării terenurilor, țăranii din Cotnari i-au adresat primarului Mihai Pricopi un ultimatum, înainte de a intra cu forța pe vechile amplasamente***

(continuare din pagina 1)

Ca urmare a acestor amenințări pe care țăranii le-au menționat într-un memoriu semnat de peste 380 de săteni, memoriu care urma a fi depus la postul de poliție Hîrlău, ***Prefectura Iași*** a reacționat imediat. Sîmbătă dimineața au sosit la ***Cotnari, Ioan Mihalache,*** director în cadrul Direcției Agricole Iași și ***Vasile Murgoci,*** inspector în cadrul Corpului de Control al Prefecturii, pentru a găsi o soluție de evitare a răscoalei țărănești.

Mihai Pricopi, primarul comunei Cotnari

Ieri dimineață, primarul ***Mihai Pricopi*** a adus la cunoștința țăranilor strînși în fața Primăriei faptul că s-a hotărît demiterea inginerilor de la Camera Agricolă Cotnari, urmînd ca măsurătorile de teren să fie efectuate de ingineri de la Oficiul de Cadastru Iași și de specialiști topografi din cadrul Ministerului Apărării Naționale. Totodată, IAS Cotnari va "rupe", pînă joi, suprafața de teren necesară punerii în posesie a sătenilor, iar pînă atunci urmează să se întocmească liste cu persoanele care nu dețin efectiv terenurile cu care figurează în Registrul Agricol. ***"Astăzi (n.r. - ieri) am hotărît ca persoanele ce dețin teren dar declară că nu au pămînt pentru a obține suprafețe în plus să fie amendate cu sume cuprinse între optzeci mii lei și cinci sute mii lei. Totodată, se vor reface toate măsurătorile, pentru a-i descoperi pe cei care, cu concursul foștilor primari, dețin suprafețe de teren în plus față de ceea ce au avut la dată exproprierilor. În orice caz, joi îl vom lua pe primar, cu tot cu ștampilă, și, după ce vom măsura pămîntul cuiva, imediat primarul îi va întocmi fișa de punere în posesie; altfel, nu se mai poate",*** ne-a declarat Constantin Grigoraș, din satul Cîrjoaia.

O altă măsură adoptată de Primăria Cotnari se referă la găsirea inginerului agronom Dan Rusu, omul care a făcut ceea ce a vrut cu banii alocați de stat pentru culturile calamitate. Deoarece acesta a plecat de la Primăria Cotnari cu toate hărțile cadastrale ale terenurilor măsurate, în prezent, în satul Cîrjoaia nu se știe cine și cît pămînt deține în proprsietate.

Liderii de sindicat s-au întîlnit cu parlamentarii

Sindicatele ieșene sînt dezamăgite de politica partidului de guvernămînt

"În condițiile în care problemele ridicate de către sindicate nu sînt înțelese și rezolvate de către parlamentarii din cadrul arcului puterii, țelul meu declarat este să fac anticampanie PDSR-ului și partidelor care îl sprijină", a declarat ***Aurel Livinț (foto), liderul sindicatului din cadrul S.C. TEROM S.A.,*** la întîlnirea de sîmbătă, 29 aprilie a.c., de la Prefectura Iași dintre parlamentari și liderii de sindicate din județul Iași.

Încă de la începutul acestei întîlniri discuțiile au fost aprinse. ***Ioan Albu, președintele Convenției Sindicatelor Libere*** (CSL) din județul Iași a subliniat că liderii de sindicat prezenți așteaptă răspunsuri clare la problemele pe care le-au ridicat în urmă cu trei luni, tot în prezența parlamentarilor din Iași. Punctele cele mai dezbătute de pe ordinea de zi au fost: reducerea impozitului pe salarii, proiectul legii pensionării, creșterea salariilor în funcție de creșterea prețurilor și anularea Ordonanței de Urgență care limitează creșterea salariilor la regiile autonome și societățile comerciale. Parlamentarii prezenți la ședința de sîmbătă (trebuie remarcat faptul că au lipsit din sală președinții filialelor principalelor partide din Iași - aceștia și-au trimis doar reprezentanți, precum și reprezentanții Direcției Muncii și Protecției Sociale (DMPS) și ai F.P.S. Iași au dat vina , pentru nesoluționarea acestor puncte, pe lipsa cadrului legal. Deoarece nu au primit un răspuns concret la problemele ridicate, liderii de sindicat au declarat că se văd obligați să vorbească oamenilor la mitinguri despre incapacitatea actualei puteri. ***"Pînă acum ne-am abținut să comentăm, dar în continuare nu mai putem face acest lucru, deoarece oamenii pe care îi reprezentăm se vor simți trădați de către noi",*** a afirmat un lider de sindicat. Toți liderii de sindicat prezenți au fost de acord că în ultimul timp parlamentarii s-au lăsat atrași în capcana aprobării salariilor la societățile comerciale și alte instituții, chiar dacă acest lucru nu intră în atribuțiile lor. Negocierile salariilor se fac între patronat și sindicate, cu medierea reprezentanților DMPS. Întîlnirea s-a terminat fără ca membrii CSL din județul Iași să primească răspunsuri concrete. Urmează ca aceștia să decidă ce măsuri trebuie luate pentru a atrage atenția Guvernului în legătură cu situația salariaților din România. **(Mihai GIUBERNEA)**

Procurorii ieșeni se confruntă cu un caz ciudat

Trei hoți nu pot fi trași la răspundere pentru că păgubașii nu au reclamat furturile

Poliția din Iași a depistat un grup de trei minori, care din luna decembrie 1994 pînă în aprilie 1995, au furat, în repetate rînduri, din autoturisme. Grupul era format din ***Cristinel Chelaru,*** de 17 ani, ***Daniel Strat,*** de 16 ani și ***Tiberiu Ștefanache,*** de 17 ani, toți domiciliați în Iași. Este, însă, interesant modul în care acționau cei trei. Aceștia au furat numai din mașinile parcate pe ***strada Sărărie*** (se știe că pe această stradă sînt foarte multe depozite en-gross, la care vin zilnic zeci de afaceriști). În luna decembrie 1994, Strat și cu Ștefanache au furat aproximativ cinci sute de mii de lei dintr-o mașină, după care ***"operările"*** s-au ținut lanț. În urmă cu cîteva zile, au avut, totuși, ghinion fiind prinși în timp ce încercau să dispară cu o navetă de lichior, furată dintr-o mașină parcată pe strada Sărărie. Posturile în echipă erau trase la sorți, pentru a se stabili cine fură și cine pîndește să nu apară poliția sau proprietarul mașinii. Conduși la Secția III de Poliție, minorii au recunoscut că au furat navăta cu sticle de lichior și, în plus, au povestit că ei fură de mai multă vreme, fiind însă prima dată cînd au furat altceva decît bani. Conform propriilor declarații, cei trei infractori au furat din diverse mașini aproape un milion de lei. Curios este faptul că nu s-a înregistrat nici o plîngere în acest sens. Hoții și-au recunoscut faptele, însă păgubașii nu sînt de găsit. Dacă totuși păgubiții doresc să depună plîngeri, o pot face la Parchetul de pe lîngă Judecătoria Iași. Numai în acest mod cei trei minori vor putea suporta rigorile legii. **(Marius MARGINEANU)**

Scandalul privind despăgubirile pentru calamități se extinde

■ ***țăranii din satul Băiceni, comuna Todirești îl acuză pe agronomul Ioan Iacob că ar fi dispărut cu 18 milioane de lei***

Escrocheriile făcute de unii ingineri agronomi cu fondurile alocate de Guvern pentru refacerea culturilor afectate de calamități naturale nu s-au limitat doar la raza comunei Cotnari. Țăranii din satul Băiceni, comuna Todirești (situată în imediata vecinătate a comunei Cotnari) au fost "înșelați" de agronomul ***Ioan Iacob,*** care după cum afirmă sătenii, ***"a fugit cu 18 milioane lei",*** bani acordați de Guvern ca despăgubiri pentru producțiile calamitate.

Suprafața de teren plantată cu viță-de-vie, pentru care s-au alocat fonduri de la bugetul de stat, este de peste treizeci ha, pămînt care este administrat de asociația familială a inginerului Iacob. Acesta a ridicat banii de la Direcția Agricolă Iași la începutul acestei luni, însă, pînă în prezent nu a efectuat plățile către țăranii care dețin suprafețe cu viță-de-vie pe raza asociației. Întrebat dacă are cunoștință de această situație, primarul comunei Todirești, ***Costache Puiu,*** ne-a declarat: ***"Din cîte știu eu, toți cetățenii care trebuiau să primească bani pentru producțiile viticole calamitate dețin, în asociația inginerului Iacob, și alte suprafețe de teren, cultivate cu porumb. La lucrările efectuate de agronomul Iacob, în primăvara anului trecut, țăranii nu au participat cu bani, iar la recoltă au luat producția întreagă. Acum se lucrează la borderourile de plată, în sensul că se vor scădea banii primiți pentru producțiile calamitate sumele restante pentru lucrările agricole neplătite".***

Față de afirmațiile făcute de primarul Costache Puiu, țăranii din Băiceni prezintă o cu totul altă situație. Ei susțin că, pentru lucrările efectuate de agronomul Ioan Iacob la culturile de porumb, acesta, conform unor înțelegeri, și-a recuperat cheltuiala prin preluarea producțiilor de grîu, ovăz și orzoaică ale acelorași țărani. Cu alte cuvinte, țăranii nu erau datori către asociație. "Din cîte știm noi, inginerul Iacob a ridicat de la Direcția Agricolă Iași, aproximativ 18 milioane lei. Din acești bani, el a plătit datoriile asociației către Romcereal, cam 2-3 milioane, alte 2,5 milioane lei i-a depus pe numele său într-o bancă din Pașcani de unde încasează dobînzi, iar de restul banilor nu mai știm nimic", afirma Neculai Cojocaru, din satul Băiceni.

Pe lîngă faptul că nu a plătit țăranilor banii reprezentînd despăgubirile pentru producțiile calamitate în anul agricol 1993-1994, inginerul Ioan Iacob, conform afirmațiilor sătenilor a vîndut îngrășămintele chimice acordate de stat pentru culturile contractate cu agenții mandatați de stat, iar substanțele de stropit via în campania de primăvară stau depozitate în magazia aceluiași agronom, așteptînd clienți. **(Daniel NIȚOI)**

FRESCO
MADE IN ITALY
Reprezentanța
FRESCO
Iași
Str. Aleea Rozelor nr. 8
sc. B, et. II, ap. 12, telefon/fax 132607
vă oferă din stoc sau la comandă:
● CUPTOARE PIZZA ●
● VITRINE FRIGORIFICE ORIZONTALE ●
● DOZATOARE PENTRU SUCURI ȘI BERE ●

AVATTI Industries SRL
Str. Tătărași 60-62 Iași, ☎17.40.54
proiectează și execută
amenajări interioare
(tavane false, pereți despărțitori, placări în sistem GIPS-CARTON)
→ prețuri imbatabile
→ durata de execuție de 5 ori mai mică decît prin procedee umede
→ ambianța la standarde ocidentale
TIMPUL COSTĂ BANI!

SC REGAL SRL
REGAL
Filiala IAȘI
proiectează și execută cu profile de aluminiu - import Italia
■ pereți cortină
■ pereți ventilați
■ pereți interiori
■ tavan tip LUXALON
■ tîmplărie (uși, ferestre)
Telefon/fax 251029
Centrul de Afaceri - Moara de Foc nr. 35, et. VI.

SAMSUNG
Vă oferă:
1. Calculator SAMSUNG 486 VESA integral
• Procesor INTEL 486 DX2/66MHz;
• HDD 172 MB SEAGATE;
• FDD 3,5"
• VESA VGA cu accelerator grafic 1 MB expandabil la 2 MB;
• VESA IDE (2FDD+2HDD);
• Tastatură + Mouse-3 butoane;
• Monitor SVGA 14" Color LR;
Imprimantă SAMSUNG SP-0921, A3 Garanție: 12 luni
Garanție: 24 luni
Preț 2.827.000 lei
2. Calculator SAMSUNG 486 VESA integral
• Procesor INTEL 486 SX/33MHz;
• HDD 172 MB SEAGATE;
• FDD 3,5"
• VESA VGA cu accelerator grafic 1 MB expandabil la 2 MB;
• VESA IDE (2FDD+2HDD);
• Tastatură + Mouse-3 butoane;
• Monitor SVGA 14" Color LR;
Imprimantă SAMSUNG SP-0921, A3 Garanție: 12 luni
Garanție: 24 luni
Preț 2.467.000 lei
SCHROTTER
Bd. Ștefan cel Mare și Sfînt, bl. B2, 6600 Iași
telefon: 32-116651; 116772; 117300; fax: 32-117956

MOLDOLUX CĂMIN
mobilier elegant pentru locuințe elegante
Bucium 25
6600 Iași
ROMANIA
Program zilnic: 9.00-17.00
sîmbătă: 9.00-14.00
☎ 032-230412
Fax: 032-230413
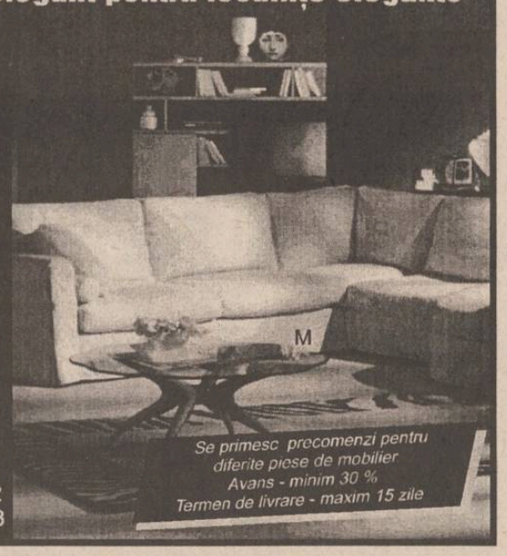

Se primesc precomenzi pentru diferite piese de mobilier
Avans - minim 30 %
Termen de livrare - maxim 15 zile

CIB
BANCA "RENASTEREA CREDITULUI ROMANESC" S.A.
Credit Bank
ROMANO-AMERICANA
SUCURSALA SUCEAVA
vinde la licitație publică
prin executorul judecătoresc al Tribunalului jud. Iași
următoarele autovehicole:
- un autobuz MERCEDES BENZ înmatriculat, an de fabricație 1988;
- un autobuz MAGIRUS KHD înmatriculat, an de fabricație 1984;
- un autobuz MAGIRUD DEUTZ înmatriculat, an de fabricație 1977;
- două autobuze IKARUS articulate, an de fabricație 1980;
- un autotractor RD 19280 înmatriculat, an de fabricație 1992;
- una semiremorcă SR 32 înmatriculată, an de fabricație 1992;
- un autoturism DACIA 1325 LIBERTA înmatriculată, an de fabricație 1992;
- patru ARO 224 neînmatriculate, an de fabricație 1993;
- un ARO 6320 înmatriculat, an de fabricație 1993.
Prețurile de începere sînt cele stabilite prin rapoartele de expertiză tehnică.
Licitația are loc pe data de 8 mai 1995 ora 10[00] la sediul S.C. AURA S.R.L Iași, str. Fulger nr. 9.
În caz de nevindere licitația se repetă la o dată care se va publica în presa locală.
Informații la CREDIT BANK Suceava, telefon 225845.

Dedesubturile tentativei de trucare a meciului de fotbal de sîmbătă

■ pentru dejucarea afacerii au fost mobilizați zeci de polițiști și jandarmi ■ eventuala sancționare cu retrogradarea a echipei din Brăila ar da o enormă șansă echipei "Lynx" de a intra în Divizia Națională ■ ce declară reprezentanții ambelor cluburi ■

(continuare din pag. 1)

■ DAN CÂRLAN, *președintele clubului de fotbal "Lynx" Iași*: "Întîlnirea de miercuri seară (ziua în care se pare că s-au stabilit amănuntele tranzacției, n.r.) a avut loc la locuința lui Leonard Cănănău, zona fiind înțesată cu agenți ai Poliției la filaj. A fost identificată și mașina cu

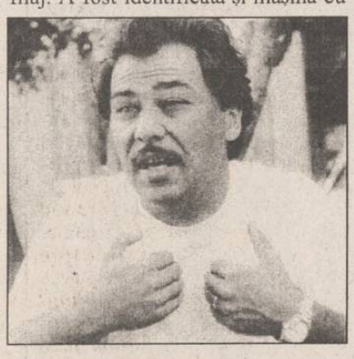

care au venit cei de la Brăila, o mașină aparținînd societății comerciale "Insula Mare a Brăilei". O brigadă de jandarmi a făcut identificarea, șoferului i s-au cerut actele, a fost întrebat pentru ce sînt veniți. Bineînțeles, n-au spus că au venit să trucheze meciul, dar au dat numele și datele complete ale mașinii și ale persoanelor care au făcut deplasarea la locuința lui Leonard Cănănău. S-a înregistrat o casetă de o oră cuprinzînd foarte detaliat și clar toată negocierea care a avut loc între delegatul echipei din Brăila, Virgil Trifina și fotbaliștii ce urmau să fie mituiți. De pe casetă rezultă foarte clar toate implicațiile, începînd cu dl. președinte Ulman, cu negocierea... Contrar promisiunii inițiale, ei au venit numai cu 3 milioane de căciulă, jucătorii n-au fost de acord (că așa era regula, să scoată cît mai multe detalii și să rămînă imprimate cît mai multe lucruri pentru a nu lăsa loc de echivoc), s-a dat un telefon către Brăila să se primească confirmarea pentru suma inițială de 5 milioane și s-au stabilit tot telefonic detaliile de recepționare a banilor pentru că nu au avut toți banii la ei. S-a hotărît ca vineri, același delegat, Virgil Trifina, să vină cu suma de 20 milioane lei, tot acasă la Leonard Cănănău, în timpul dimineții, urmînd ca un om de încredere al celor patru jucători să vină și el, de asemenea,apoi să rămînă încuiați în apartamentul lui Cănănău pînă sîmbătă, după meci. Trebuiau să asculte meciul la radio. Leonard Cănănău urma să vină la antrenamentul de vineri dimineață pentru a culege teoretic informații despre echipă, practic să transmită consemnul că banii sînt la el acasă. A fost necesară o confirmare din partea jucătorilor, Kereszy a dat un telefon la omul lor de încredere aflat la Leonard Cănănău acasă (om ce era pus în temă cu toată situația), și care a confirmat spusele că banii există și nu este o minciună. După asta a urmat reținerea de către Poliție a lui Leonard Cănănău, Parchetul a emis și mandat de percheziție a domiciliului, s-a deplasat tot echipajul de poliție care a găsit la locuința lui Cănănău pe Virgil Trifina și omul de încredere al jucătorilor, petrecîndu-și timpul liber alături de geanta cu bani.

Am îndeplinit obligația regulamentară a clubului, am înștiințat imediat la 10 minute după ce am primit confirmarea că acțiunea s-a încheiat, pe Adalbert Kassay - secretarul Federației Române de Fotbal - i-am explicat verbal, după care am întocmit o adresă trimisă prin fax, ca apoi, după meci, aceeași adresă s-o înmînez și observatorului federal, Gheorghe Ene.

Oul fierbinte e în mîna Federației acum, misiunea noastră s-a încheiat. Regulamentul spune foarte răspicat "cluburile care se fac vinovate de trucarea meciurilor prin acordarea de avantaje materiale persoanelor implicate în joc, vor fi retrogradate în eșalonul inferior".

Ce va face Federația? Nu știu, pot doar să pronostichez că, așa cum îi cunosc pe domnii din conducerea Federației, care au luat nenumărate măsuri pentru eliminarea oricăror trucări sau fraude, cred că vor fi cu totul și cu totul nemiloși și vor aplica litera regulamentului.

Revenind la Leonard Cănănău, el avea partea lui promisă de 1 milion lei și le-a mai cerut jucătorilor cîte 200.000 lei la fiecare pentru reușita operației".

■ LEONID ANTOHI, *antrenor principal F.C. Lynx Iași:* "Noi am aflat cu două ore înainte de masa de seară (n.r. - vineri) de afacerea care se punea la cale. Personal, regret mult faptul că este implicat Leonard

Cănănău care a fost jucătorul nostru, un jucător de nota 10 la comportament. Cred că a fost atras în cursă și indus în eroare de oamenii de la Brăila. Nu s-a ținut cont totuși de unitatea sufletească a echipei, care cu toate asupririle pe care le-am dus în această perioadă a rămas săracă, dar curată. Din punct de vedere psihic, jocul a început mai dificil pentru noi, iar dezvăluirea afacerii i-a înrăit pe brăileni."

■ ADRIAN KERESZY - *jucător F.C. "Lynx"*: "Dezvăluirea în presă a tentativei de trucare a meciului a constituit un handicap

psihic pentru jucătorii brăileni. Nu sînt în măsură să spun dacă Federația va decide retrogradarea echipei "Dacia Unirea Brăila", cert este că eu mi-am făcut datoria."

■ MIHAI DĂNILĂ - *antrenor secund F.C. Lynx Iași:* "Lucrurile publicate în presă înaintea meciului sînt foarte neplăcute. Pot să vă spun

că pe noi nu ne-a afectat deloc, pentru că sîntem o echipă cu un profil intelectual dus la niște limite superioare. Noi nu sîntem o echipă care să fi fost implicată în mașinațiuni. Jucătorii au un caracter curat. Cred că de această dată Federația poate lua niște măsuri exemplare pentru că așa e corect, pentru că, să nu uităm, fotbalul este un joc și trebuie să cîștige cel mai bun. Am încredere în ce va dicta Federația pentru că așteptăm de mult timp să se pună piciorul în prag și n-aș vedea alte motive de a îndulci sancțiunea dată echipei din Brăila pentru ceea ce a încercat să facă. Este jignitor să vii la o echipă să-i cumperi niște jucători, iar ceilalți să-și joace șansele corect. Noi am demonstrat că sîntem curați, sîntem caractere și ne vedem de treabă.

Dacă Federația va lua o măsură corespunzătoare cred că se vor liniști și alți conducători de cluburi care prin bani încearcă să-și acopere niște lipsuri de ordin profesional".

■ DUMITRU SECHELARIU, *patronul F.C. "Selena" Bacău*: "În situația respectivă cred că Federația ar trebui să aibă ultimul cuvînt, ar fi și ceva normal. S-a întîmplat în Franța, unde și-a pierdut capul un om ca Bernard Tapie. După cum spune regulamentul și după cum am discutat cu Dan Cârlan, normal ar trebui o trecere în Liga a III-a pentru Brăila și, implicit, asta ar da posibilitate Iașului să joace barajul de promovare în Divizia Națională. În mod normal așa ar trebui să fie corect, și dacă în această săptămînă se va judeca această problemă, sînt dispus să ajut Iașul cu cei mai buni 3-4 jucători de la Bacău: Răducan, Jercălău, Ionescu, Căpușă. Echipa din Iași merită cu prisosință să joace în Divizia Națională. Dacă Federația

va avea o atitudine corectă nu va fi vorba de curaj, ci de lege. Știu că în anumite situații legea mai poate fi împinsă dar nicidecum încurcată. Într-o țară democrată și liberă de drept, legea este supremă. Brăila a făcut o mare greșeală, numai aici, la Iași, se putea întîmpla, și pot să felicit curajul lui Dan Cârlan care a pregătit cu mare atenție această chestiune. Noi vom face un protest la Federație, chiar la UEFA, pentru că legea trebuie respectată".

■ VIRGIL DRIDEA, *antrenor principal Dacia Unirea Brăila*:

"Brăila, chiar și după acest meci, a confirmat că este peste "Selena" Bacău. Dezvăluirile din presă, dinaintea partidei, le consider acțiuni voite, pentru timorare și pentru crearea unei atmosfere psihice necorespunzătoare echipei noastre. Personal nu comentez această treabă, nici nu știu dacă există, efectiv sînt surprins, iar publicarea ei în ziar înainte de meci a avut darul să creeze o stare și o tensiune pe care jucătorii să o simtă în meci. Treaba asta arată ca un act de nesportivitate. Dacă ar exista ceva, era timp și după meci să se spună. Se pare că au fost unele intenții de a deranja și odihna, chiar șederea în liniște a jucătorilor la hotel, dar din punctul meu de vedere nu vreau să fac un comentariu pe această temă pentru că n-a fost lucrul cel mai important pe timpul șederii noastre aici. După meciul de la Brăila cu Selena, anticipam că echipa băcăuană nu va ceda, și iată că am avut dreptate. Eu zic că același lucru se poate întîmpla de acum încolo în dauna Selenei".

Ioan Bucu:

"M-am hotărît să vorbesc!"

■ fostul portar al echipelor Politehnica Iași și Dinamo București și ex-președinte al clubului ieșean promite dezvăluiri senzaționale

La sfîrșitul meciului F.C. Lynx Iași - Dacia Unirea Brăila, binecunoscutul "portar de cauciuc" al anilor '75-'80, Ioan Bucu, ne-a oferit o declarație surpriză:

- V-a plăcut meciul?

- Da, au jucat frumos, eu am pronosticat 2-1, faptul că a ieșit mai mult nu poate decît să mă bucure. Avem o echipă tînără și talentată, care are tot dreptul să vizeze primul eșalon. E drept, însă, că mai e mult de lucru.

- Ce părere aveți despre tentativa de corupție dezvăluită în presa ieșeană de sîmbătă?

- Citind asemenea lucruri în ziare am rămas stupefiat! Îl cunosc de mulți ani pe Lulu Cănănău, ca fost coleg de echipă și, pur și simplu, nu pot să cred că este vinovat. Acest caz m-a decis să pun capăt tăcerii. Pentru că nu este nici prima și nici ultima oară cînd s-au realizat afaceri oneroase în jurul fotbalului. ***Promit cititorilor ziarului "Monitorul" dezvăluiri senzaționale bazate pe documente, făcute pe propria mea răspundere.*** Am tăcut pînă acum, de teamă să nu demolez edificiul, și așa șubred, al fotbalului ieșean. Acum m-am hotărît să vorbesc".

(A consemnat G.I. NICOLAE)

MONITORUL INTERN

Deputatul Vasile Lupu a declarat că

PNȚCD este îngrijorat de propaganda pe care partidul de guvernămînt o face la sate

"Pentru foștii proprietari, Legea caselor naționalizate, care se discută acum în Parlament, reprezintă același lucru ca și Pactul Ribbentrop-Molotov pentru România", a declarat deputatul PNȚ-CD, *Vasile Lupu*, sîmbătă, la conferința de presă a acestui partid.

PNȚ-CD este foarte nemulțumit de participarea la dezbateri a Opoziției, în Parlament, în special a Partidului Democrat și PL '93.

"Deși în comisiile de specialitate s-ar putea să treacă - a declarat Vasile Lupu, referindu-se la candidatura lui Gabriel Liiceanu pentru consiliul de administrație al TVR -, mă îndoiesc că va fi validat de Parlament."

Vasile Lupu, care în ultima perioadă a vizitat mai multe sate și comune din județul Iași și Suceava, s-a arătat îngrijorat de reluarea propagandei pe care puterea o face la sate. ***"În cel puțin 13 sate aflate la distanțe mari unele de altele, am auzit aceleași zvonuri prin care țăranilor li s-a spus că țărăniștii vor să-i lipsească pe țărani de pensiile de la CAP și să aducă moșierii"***, a declarat deputatul de Iași. **(Pavel LUCESCU)**

Începînd cu această vară

Echipaje mobile mixte vor controla mijloacele grele de transport

În această vară, Administrația Națională a Dumurilor (AND) va introduce în trafic echipaje mobile de control pentru transporturile rutiere grele. Fiecare Direcție Regională de Drumuri și Poduri va avea cîte un mijloc de transport dotat cu un cîntar mobil deservit de un angajat AND, precum și de unul sau doi lucrători ai Poliției Rutiere. Aceste echipaje vor verifica sarcina pe osii sau greutatea totală a mijloacelor grele de transport, existența autorizației pentru depășirea limitelor legale de tonaj și gabarit, cît și respectarea rutei stabilită în frontieră. În cazul nerespectării legislației, echipajele vor aplica pe loc amenzi și vor elibera autorizații, pentru cei ce nu posedă. De asemeni, cuantumul amenzilor va crește de la trei sute mii la un milion lei. **(Dana PAVEL)**

Pînă la 31 decembrie 1995

A fost prelungită exceptarea de la plata taxelor vamale pentru importul unor produse destinate agriculturii

Recent, s-a hotărît prelungirea valabilității, pînă la data de 31 decembrie 1995, a anexei nr.1 la Hotărîrea Guvernului 756/1994 privind exceptarea de la plata taxelor vamale de import a unor produse destinate agriculturii. În Hotărîrea Guvernului 194/1995, care stipulează acest lucru, se menționează faptul că din anumita anexă nr.1 se exclude poziția tarifară "Motosecerători", iar poziția tarifară 843351.00 se înlocuiește cu poziția tarifară "Combine pentru recoltat și treierat cu o putere mai mare de 135 kw". **(G.P.)**

În anul financiar 1994

Banca Agricolă a obținut un profit net de 30 miliarde lei

Conform rezultatelor bilanțurilor financiar-contabile, date publicității pînă în prezent, cea mai mare creștere a profitului net, în 1994, al unei bănci comerciale din România este, în valoare absolută, de aproximativ treizeci miliarde lei și a fost obținută de Banca Agricolă. Profitul net, situat ca valoare, imediat sub această cifră, este cel obținut de Banca Română pentru Comerț Exterior - de 25,5 miliarde lei - ceea ce reprezintă o creștere de aproape 43 la sută față de anul 1993. Deși profitul net obținut în 1994 de Banc Post este de 17,75 miliarde lei, inferior celor două valori prezentate, creșterea procentuală înregistrată de profitul brut al acestei bănci este de 1207,95 la sută față de 1994. Prognoza făcută de Ion Tănase, directorul general al Banc Post, aproximează profitul brut în 1995 al acestei bănci la 53 miliarde lei, față de aproape 47 miliarde lei în 1994. La capitolul bănci comerciale cu capital privat, Banca Internațională a Religiilor, a obținut un profit net de peste 2,6 miliarde lei.

Valoarea dividendelor plătite de această bancă este de 90 la sută pentru acțiunile vîndute în lei, acțiuni ce au valoarea nominală a zece mii lei. Pentru acțiunile vîndute contra dolari americani, cu valoarea nominală de douăzeci dolari americani, acțiunea, valoarea dividendelor încasate de acționari este de 11 la sută. **(Alin TOCAN)**

NE BB/AC
Societate specializată
INSCRIPȚIONĂM
PIXURI
Culori și forme deosebite
Calitate excepțională
Telefon 230060, 144776, dl. Adrian Rusu

STANDARD COMERCIAL MOLDAVIA
angajează
• paznici - de preferință persoane care au lucrat sau lucrează în cadrul M.I. sau M.A.N.
• pompieri civili profesioniști
Relații suplimentare la sediul firmei, str. Bradului nr. 5 sau la tel. 122850.

S.C. UNIREA S.A.
Calea Chișinăului nr. 171
vinde
BOX-PALEȚI METALICI
aproximativ 1 mc la prețul de 6.000 lei/buc. (7080 lei/buc cu TVA)
Relații la compartimentul Programare Stocuri al SC UNIREA SA Iași, telefon 032/233000, interior 132.

A APĂRUT
Supliment: SOCIOBIOLOGIE
NORD-EST MAGAZIN
săptămînal de informație științifică
Anul I • Nr. 8 • 27 aprilie - 3 mai 1995 • 16 pagini - 300 LEI
Santinelele deșertului
MANGUSTELE
animale cu o organizare socială deosebită, bazată pe altruism (p. 8-9)
Infidelitatea se transmite genetic (p. 12)
RĂZBOIUL STELELOR REÎNCEPE (p. 5)

magazinul DUET
Orice mireasă este frumoasă, pentru că este mireasă. Dați însă strălucire acestui moment unic în viața dumneavoastră și fiți cea mai frumoasă mireasă!
Coroniță, buchete de mireasă, rochii de mireasă, flori pentru companioni, podoabe pentru lumînări realizate cu
florile DECORA
Preluare comenzi - telefon 032/147165
Program 8,oo-20,oo zilnic, duminică 8,oo-14,oo
Bd. Ștefan cel Mare, bl. B2, parter, vizavi de magazinul "Central"

dacă vreți să cumpărați într-un mod extrem de avantajos
cu plata în rate
televizoare color, frigidere, congelatoare, mașini de spălat
ELVILA international
Expoziție etajul I al magazinului SUPERCOPOU tel. 032/11.22.20, 211014
Depozit: Str. Grăniceri nr. 3-9 (depozite COMAT-în spatele Unității de Grăniceri Manta Roșie)
PROGRAM DEPOZIT: zilnic 9.00-17.00, sîmbăta 9.00-13.00.

MAGAZINUL
SSAB-AG
Piața Voievozilor (în fața Cinematografului "Dacia")
vinde EN GROS și EN DETAIL
■ faianță, gresie, obiecte sanitare
■ căzi acryl, forme și culori deosebite
■ baterii și feronerie URBIS
■ tapet, folie autocolantă, mochete și linoleumuri
■ panouri tavan fals
■ produse electrice și electrocasnice
■ var lavabil, vopsele și adezive
■ produse autohtone și de import
ONORĂM ȘI ALTE COMENZI LA CEREREA CLEINTULUI!
IAȘI, tel. 032/252486

MONITORUL EXTERN

Noaptea trecută, armistițiul a expirat

Croația se pregătește să reintre în război alături de musulmani

Vineri seara, ***în apropierea unei stații de benzină de pe autostrada Zagreb-Belgrad, a izbucnit un conflict armat între sîrbi și croați.*** Nu se cunosc motivele acestui conflict, a cărui victimă a fost un cetățean sîrb. Poliția croată a închis accesul pe autostradă. Emisarul special al secretarului general al ONU, Yasushi Akashi, a declarat că șoseaua va fi redată curînd circulației. Dacă aceasta nu se va întîmpla, acordul economic între croați și sîrbii din Republica Secesionistă Sîrbă va fi anulat, iar conservatorii croați vor putea să afirme: "***Nu putem reglementa situația economic, trebuie reglementată militar***" - adică extinderea conflictului din Bosnia pe teritoriul Croației. Toate acestea în momentul în care Națiunile Unite se pregătesc să retragă patru batalioane din componența forțelor de pace dislocate în Croația (UNCRO), din cele 13 existente pînă acum. Sîmbătă, rebelii sîrbi din Croația au lansat un atac de artilerie împotriva enclavei Bihaci (controlată de forțele dominant musulmane ale guvernului bosniac). Cu o zi înainte, trupe sîrbe, cu sediul în Croația, distruseseră zeci de locuințe în Bihaci. **(Mirela ANTONIU)**

Pentru prima oară în 12 ani de război civil în Sri Lanka

Rebelii secesioniști, "Tigrii Tamili", folosesc rachete

Oficialitățile militare din Sri Lanka s-au întrunit de urgență, ca urmare a doborîrii a două avioane militare de către rebelii grupării Tigrii Tamili, la sfîrșitul săptămînii trecute. Ministrul Apărării a precizat că rebelii au trimis o rachetă asupra unui avion ce se pregătea de aterizare la o bază din peninsula Jafna; ***52 de persoane și-au pierdut viața***. Cele 52 de persoane erau membri ai serviciilor de securitate. Vineri, un alt avion ce transporta 45 de persoane a fost doborît de o rachetă trimisă de Tigrii Tamili. Guvernul sri-lankez este foarte îngrijorat deoarece rebelii au folosit rachetele pentru prima oară, în cei 12 ani de război civil.

Kremlinul în încurcătură

Cecenii resping oferta de pace a rușilor

Liderul Ceceniei, ***Djohar Dudaev, a respins oferta de încetare a focului,*** a Moscovei, ofertă care urma să coincidă cu aniversarea a 50 de ani de la sfîrșitul celui de-al doilea război mondial. Generalul Dudaev a declarat că poporul cecen nu are nevoie de armistițiu sau de amnistie. La Moscova, primul-ministru Viktor Cernomîrdin a afirmat că Rusia ar putea prelungi acordul de încetare a focului, dacă cele două părți ar purta convorbiri. Dar, pînă în prezent, nu este clar în ce măsură a fost respectat acordul de încetare a focului. Acesta trebuia să intre în vigoare vineri, dar Agenția France Presse informează că membri ai grupului de observatori OCSE au intrat sub incidența tirurilor de foc ale rușilor, cînd au vizitat satul cecen Bamut.

La Oklahoma City

Operațiunile de recuperare a victimelor vor trebui, în curînd, să înceteze

Temerile legate de siguranța structurii clădirii guvernamentale din Oklahoma City, care a fost distrusă de explozia unei bombe, continuă să îngreuneze eforturile de recuperare a cadavrelor prinse sub dărîmături. Înalți comandanți ai detașamentelor de pompieri au afirmat că edificiul este atît de nesigur, încît, ***în curînd, va trebui luată decizia de sistare a operațiunii de recuperare.*** Numărul celor care se știe că și-au pierdut viața se ridică acum la peste 120. Alte circa 70 de persoane sînt încă dispărute.

Martori oculari la izbucnirea unui conflict interetnic într-un sat de ceangăi

Revolta de la Cleja (Bacău) a depășit granițele României

■ *Trupe de poliție și oameni cu pancarde și topoare*

Aparent, pe la ora opt dimineața, în comuna Cleja, locuită în proporție de 99% de ceangăi, domnea liniștea. La intrarea în localitate un plutonier de poliție legitima toate persoanele care nu erau din Cleja și controla bagajele tuturor "turiștilor". Plutonierul ne-a explicat că ***această acțiune dorește a preîntîmpina eventualele furturi de găini de prin curțile oamenilor.*** Întrebat despre adunarea Uniunii Ceangăilor Maghiari din Moldova, care urma să se desfășoare la brutăria din Cleja, plutonierul a răspuns regulamentar că nu știe nimic. Precizăm că, din declarațiile lui ***Eröss Peter, președintele Uniunii,*** la adunare urmau să participe ceangăi din mai multe localități și urma să fie discutată intrarea uniunii în UDMR. Pentru a preîntîmpina eventualele incidente, ***prefectul județului Bacău, Dumitru Bontaș,*** i-a informat cu o zi înainte pe ***comandantul Inspectoratului Județean de Poliție Bacău, colonelul Dumitru Berbecea, și pe primarul Clejei, Ionel Demșa,*** asupra întrunirii ce urma să aibă loc. De altfel, acest eveniment a fost prezentat și în presa locală băcăuană. De dimineață, în comună erau sosiți cincizeci de polițiști, iar în jurul orei zece aveau să apară și treizeci de jandarmi. Acestea sînt cifrele oficiale privind efectivele dislocate cu acest prilej. Interesant este faptul că toate oficialitățile, cu excepția prefectului, au declarat oficial că au aflat despre întrunirea uniunii abia sîmbătă dimineață. Primarul Clejei a spus că întrunirea nu era autorizată. Pe la ora 9,30, sătenii au început să se adune în fața brutăriei cu pancarde, săpăligi și topoare, unde urma să aibă loc adunarea. Ei susțineau că ***se vor opune maghiarizării forțate, că sînt români, chiar dacă vorbesc limba ceangăiască.*** Clădirea brutăriei a fost încuiată, iar ceangăii veniți special din alte localități pentru a intra în UDMR au plecat discret spre ieșirea din comună. Masele de ceangăi din Cleja intonînd cîntece patriotice românești au legitimat pe toate persoanele prezente la fața locului, inclusiv pe ziariști. Sătenii agitînd prin aer săpăligi și topoare au blocat drumul și au oprit mașina ***comandantului Unității de Jandarmi Bacău, colonel Nicolae Calancea.*** Colonelul a fost obligat să se legitimeze deoarece mustața lui gen "husar" a trezit furia cîtorva femei cu săpăligi. Din ce în ce mai mulți ceangăi furioși se adunau în fața brutăriei, înjurînd de mama focului UDMR-ul, maghiarimea și pe ceangăii care se declarau maghiari. Înjurăturile erau în două limbi: română și ceangăiască. La fața locului erau prezenți deputații PRM și PUNR. Cineva a anunțat că la intrarea în comună a sosit un microbuz cu UDMR-iști. Această veste a turnat gaz peste foc: sătenii au plecat în fugă într-acolo, pentru a-i alunga.

■ *Pumni, flăcări și "dă-i la meclă că-i iredentist"*

Un subofițer de poliție a reușit să stăvilească dorința maselor de a răsturna microbuzul cu UDMR-iști. Demn de remarcat este faptul că UDMR-iștii au spus că li s-a defectat microbuzul și de aceea nu au cum să plece. "***A fost un truc, o provocare la adresa populației***", a afirmat colonelul Dumitru Berbecea, comandantul Poliției Bacău. Cert este că microbuzul nu pornea. Sătenii l-au împins în afara comunei, apoi i-au fugărit pe cîtiva unguri din mașină. În microbuz au fost găsite abecedare și cărți religioase în limba maghiară. În paralel cu flăcările care au cuprins zecile de manuale, ceangăii împărteau lovituri de pumn la vreo doi unguri care nu au fost la fel de sprinteni precum colegii lor fugiți pe drumul care duce spre Sascut. "***Bine le mai face", a apreciat deputatul PRM Marcel Moldoveanu,*** prezent la fața locului. Ceangăii se încurajau între ei: "***Dă-i la meclă că-i iredentist".*** Intervenția comandantului Poliției a reușit să calmeze spiritele. Sătenii s-au întors în comună tocmai la timp pentru a întoarce din drum un autoturism cu parlamentari UDMR.

Prefectul județului Bacău, Dumitru Bontaș, a declarat după cele petrecute că evenimentele din Cleja sînt regretabile și că a fost "***o furtună într-un pahar cu apă***".

■ *La Cleja s-au încercat mai multe scenarii*

Situația din satele populate de ceangăi, aflate în județul Bacău, era tensionată de cîteva săptămîni. Pe 25 martie, la Bacău, la Biserica reformată, la o întrunire a ***Asociației Ceangăilor Maghiari din Moldova*** s-a decis organizarea unei adunări generale care să decidă ***afilierea acestei organizații la UDMR.*** Locul unde urma să se ia această decizie a fost stabilit în comuna Cleja. În această localitate, unde trăiesc aproximativ 7000 de oameni, aproape toți de origine ceangăiască, există doar trei sau patru familii care au simpatii pro-UDMR. Sîmbătă după-amiază, localnicul ***Istok Gheorghe,*** cel care urma să fie gazda întrunirii, ***a fost bătut, în propria locuință, de cîțiva săteni, care au dorit să-l învețe minte pentru gestul de a-i chema pe unguri în comună.*** Sătenii au fost impulsionați de către viceprimarul PDSR din Cleja și bătaia s-a rezumat la doar cîțiva pumni primiți de Istok Gheorghe, însoțiți de înjurături.

Conform declarațiilor sătenilor și a oficialităților care s-au aflat la Cleja, sîmbătă dimineață, în satele de ceangăi din județul Bacău nu s-au înregistrat conflicte interetnice. La recensămîntul din ianuarie 1992, cei mai mulți ceangăi s-au declarat români. Însuși președintele Asociației Ceangăilor Maghiari din Moldova, Eross Peter, recunoștea că ***numărul celor înscriși în această asociație nu depășește o mie de oameni, în timp ce numărul total al ceangăilor este estimat la 100.000.*** Cunoscîndu-se această realitate, ceea ce s-a întîmplat sîmbătă la Cleja și anterior la Bacău n-avea cum să schimbe realitatea etnică a zonei, dar a fost un test pentru a se vedea capacitatea de reacție a oamenilor la diverse provocări. Pe de o parte, ***UDMR a reactivat Asociația Ceangăilor Maghiari din Moldova,*** care avea personalitate juridică din 1991, dar îi lipsea impactul asupra populației de ceangăi. Ultimele întruniri din județul Bacău arătau că Asociația Ceangăilor Maghiari din Moldova este în căutare de noi aderenți. Folosindu-se de controversa originii ceangăilor (unii istorici consideră că sînt secui românizați, alții că sînt români maghiarizați, aflați lîngă fosta granită a Imperiului Austro-Ungar) s-a căutat manipularea istoriei recente a României.

În perioada interbelică, acestei populații neglijată mult timp de autorități i s-au pus la dispoziție școli românești. După al doilea război mondial, în timpul comunismului, s-au reînființat școli cu predare în limba maghiară și pentru motivul că în conducerea PCR existau persoane (exemplu: Vasile Luca) de origine maghiară. După înlăturarea acestora de la conducerea PCR, în 1952, s-au desființat și școlile maghiare din zonă, astfel încît, din 1956, nici o școală maghiară nu mai există în zona ceangăilor.

Recomandarea 1201, privind protecția minorităților naționale, a permis și redeschiderea problemei ceangăilor.

Pe de altă parte, peste scenariul UDMR s-a suprapus și un scenariu, să-l numim generic, al Puterii. De întrunirea de la Cleja se știa de cel puțin o zi. Vineri seara, fusese chemat la Prefectura Bacău primarul comunei, Ionel Demșa. ***Prefectul județului Bacău, Dumitru Bontaș, a recunoscut într-o conferință de presă că știa de întrunirea de la Cleja și că a cerut imperativ asigurarea ordinei.*** Din păcate, exact cînd spiritele au început să se încingă, atunci cînd acel microbuz era împins în afara comunei, singurul care asigura ordinea în zonă era un plutonier major, deși comandantul Poliției Bacău ne declara că ***are în zonă 50 de polițiști și 30 de jandarmi.*** Acestia nu și-au făcut deloc simțită prezența în comuna Cleja. Intenția Prefecturii Bacău a fost să nu se producă nici un fel de incidente, dorință contrazisă de realitate.

Al treilea scenariu a urmărit incitarea populației din Cleja. Inclusiv scrisoarea președintelui Ligii moral-crestine, publicată de presă, a fost redactată în limbajul revistei "România Mare". La fața locului, Emil Gopsa, președintele Ligii, ne declara: "***Asemenea acțiuni făcute pe la spate le consider un atentat la securitatea statului român***". Sătenii au fost incitați să nu permită desfășurarea întrunirii. Modul în care s-au comportat localnicii cu delegația UDMR a oferit prilejul posturilor de radio și televiziune din Ungaria (***Radio Budapesta, Duna TV Budapest, Kossuth Radio***) să-i claifice pe cei de la Cleja drept ***"extremiști români".***

Cineva s-a aflat în spatele protestului. Prea s-au adunat în grabă sătenii și au blocat șoseaua, prea rapid au confecționat lozincile, prea ușor poliția a fost paralizată de o suspectă stare de letargie. Cineva parcă a avut interesul să nu intervină pentru potolirea spiritelor.

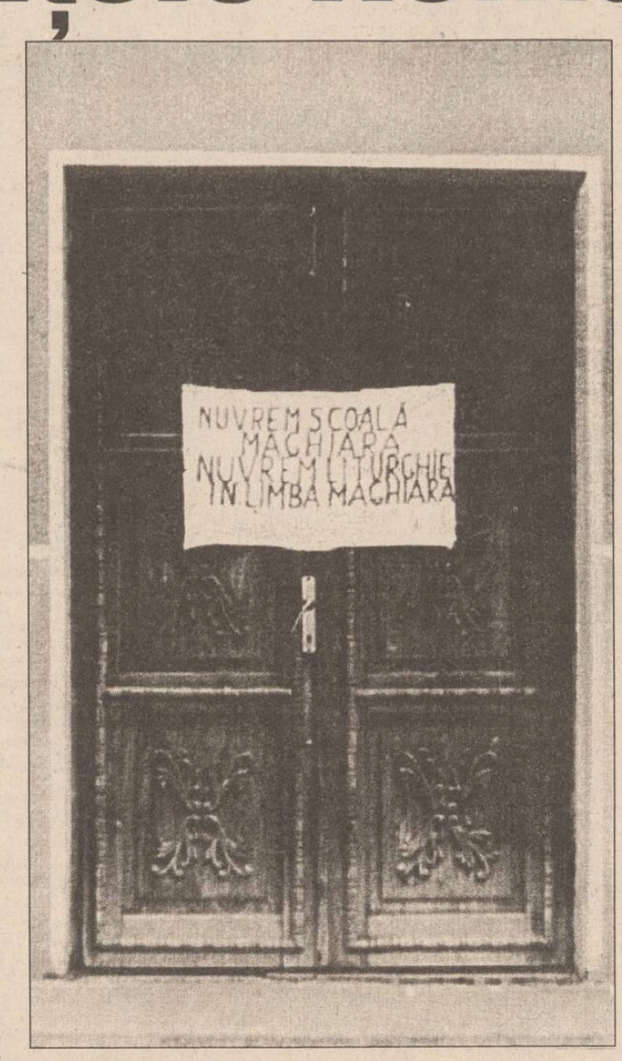

Ușa brutăriei din comuna Cleja, unde ceangăii care se consideră români au scris: "Nu vrem școală maghiară. Nu vrem liturghie în limba maghiară". La brutăria din Cleja urma să înceapă, sîmbătă, la ora 10.00, o întrunire a Asociației Ceangăilor Maghiari din Moldova, care să decidă afilierea acestei organizații la UDMR

Microbuzul 01-CV-AMR, scos din comuna Cleja de localnicii ce se consideră ceangăi români. În microbuz se găseau senatorul Takacs Csaba, președintele executiv al UDMR, și Eross Peter, liderul Asociației Ceangăilor Maghiari din Moldova

■ *Cine pierde și cine cîștigă*

Imaginile cu microbuzul împiedicat să intre în comună aduc, din nou, un prejudiciu României. Senatorul Takacs Csaba întreba: "***N-am voie să intru la voi în comună? Asta e ospitalitatea ceangăilor?***". România poate avea parte de o nouă zonă fierbinte, unde sînt posibile conflicte interetnice. PRM și PUNR vor acuza UDMR-ul, din nou, că încearcă să disloce populația românească de ceangăi. Din păcate, în actualul context internațional, aceste partide nu vor fi considerate credibile. Prefectura Bacău a cerut potolirea și prevenirea oricăror acțiuni violente. Apelul, din păcate, a rămas în van. Și comandantul Poliției Bacău și primarul comunei mărturiseau presei că n-au știut nimic de întrunire. ***Neintervenția Poliției a făcut jocul celor fugăriți din Cleja (reprezentînd UDMR) care au încă un prilej să se considere victimizați.*** **(Grupaj realizat de Dan FODOR și Ovidiu ȘIMONCA)**

Statele Unite vor continua să fie prezente în Europa de Est atît pe plan politic, cît și militar

"***Am spus-o și o repet, Rusia nu are drept de veto și nici nu trebuie să aibă. Rusia trebuie să înțeleagă că nu există nici un pericol pentru ea, ba chiar aș spune rușilor că este în interesul securității lor ca țările din Europa Centrală și de Est să facă parte dintr-un sistem defensiv ca NATO***" - a declarat fostul președinte american George Bush, citat de postul de radio BBC, în cadrul unei vizite pe care a efectuat-o în România, sîmbătă și duminică, la invitația lui Sever Mureșan, președintele grupului SM Invest.

În cursul serii de ieri, George Bush s-a întîlnit cu președintele României, cu Adrian Năstase - președintele Camerei Deputaților, Teodor Meleșcanu, ministru de Externe, și consilierii prezidențiali Traian Chebeleu și Misu Negritoiu. Într-un discurs ținut sîmbătă la București, în fața a peste 400 de personalități politice, economice și culturale, fostul președinte american a declarat că NATO este cel mai bun instrument pentru susținerea independenței noilor democrații din Europa de Est.

El a mai adăugat că țara sa trebuie să-și continue prezența în Europa atît în plan politic, cît și militar, subliniind totodată rolul crucial pe care l-au jucat SUA în răsturnarea de la putere a comunismului în țările central și est-europene.

România, a subliniat George Bush, trebuie aă accelereze aplicarea reformelor economice, insistînd asupra privatizării și a relaxării restricțiilor comerciale, toate acestea reflectîndu-se în interesul investitorilor străini.

SC PANGRAN SA IAȘI

ANGAJEAZĂ PRIN CONCURS:

DIRECTOR ECONOMIC

Condiții de participare: ■ absolvent al Facultății de Științe Economice ■ vechime în funcția de conducere de minimum 10 ani ■ vîrsta maximă 45 ani.

CONSILIER JURIDIC

Condiții de participare: ■ vechime minimă în specialitate de 10 ani ■ vîrsta maximă 45 ani.

ECONOMIST - două posturi

Condiții de participare: ■ absolvent al Facultății de Științe Economice ■ vechime în funcție de minimum 5 ani.

Concursul va avea loc la sediul societății din Iași, Calea Chișinăului nr. 33, în ziua de 10 mai 1995, ora 10^{00}.

s.c. **EuroBIT** s.r.l.

Str. Anastasie Panu 36, bl. 1B ☎ 211494, 231288

ACUM ȘI ÎN RATE!

CALCULATOARE **COMRACE, DTK**
IMPRIMATE **HP, STAR, OKI, EPSON**
COPIATOARE **TOSHIBA**
FAX - MODEM **US ROBOTICS V42 BIS**

PROGRAME **BALANȚĂ / GESTIUNE / FACTURARE**
MIJLOACE FIXE / SALARIZARE

Niciodată plăcerea de a cumpăra nu a fost așa de mare !!!

MOLDOVA UNIVERSAL
Str. Palat nr. 1, 6600 Iași, telefon 14.26.40, fax 11.69.20

SOCIETATEA COMERCIALĂ **scm** STANDARD COMERCIAL MOLDAVIA

Societate mixtă româno-germană de producție, cu capital privat de 1.300.000.000 lei.

Datorită succesului operațiunilor căutăm noi colegi cu care să ne întărim colectivul. Astfel avem disponibile următoarele posturi:

- **secretară** cu cunoștințe de operare pe calculator (Excell, Windows)
- **inginer** cu experiență în organizarea producției
- **economist (contabil)** cu cunoștințe de operare pe calculator
- **operator utilaje** cu calificare superioară (inclusiv ingineri, subingineri, tehnicieni, maiștri)
- **ascuțitor**
- **sortatori cherestea**
- **stivuitori.**

Domeniul activității anterioare: fără importanță.

Posibilitatea de a cîștiga cu mult peste nivelul de salarizare pe economie.

Condiții de angajare:
- vîrsta cuprinsă între 20-40 ani;
- stagiul militar satisfăcut, domiciliul stabil în Iași;
- dinamic, spirit organizatoric.

Str. Bradului nr. 5, IAȘI Telefon 032/122850 Fax 032/127937

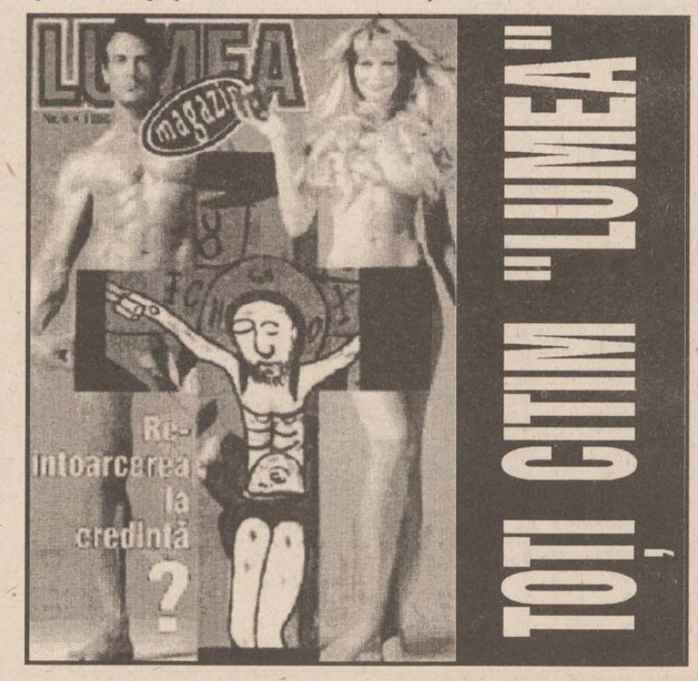

BACO s.r.l.
Simbolul calității

vinde en gros
papetărie și birotică
■ HERLITZ
■ XEROX
■ PELIKAN
■ KORES

Reducere de pînă la 28%, funcție de cantitatea achiziționată!

Iași, str. Zorilor nr. 16 (cartier Moara de Vînt) Telefon 117941

Aurel LEON

Cînd îl întîlneai pentru prima dată, cum mi s-a întîmplat mie într-o toamnă la Agapia - un bătrîn încă semeț, prea înalt și prea rigid pentru soția sa, mică, delicată, ochi de porțelan albastru -, părea un ursuz, închis, în gîndurile și manii-le lui, ceva între general pensionar deprins să comande și profesor universitar preocu-pat de secretele dolmenelor megalitice sau altceva la fel de... discret. Locuia în așa-zisa "casă Delavrancea", pe care - dacă te intere-sai la măicuța Glicheria aflai - o împărțea cu cele două fiice ale marelui dramaturg, însă ele veneau rar de tot aici, din cauza severi-tății lui. Măicuțele nu-l simpatizau, dar îi iertau curiozitățile datorită doamnei Mimi-Margareta, care era pîinea lui Dumnezeu. Ieșeau împreună sub seară la plimbare, pe gîrlă în sus. Îi urmăream; el - înainte, bățos, taciturn, ea - hăt! în urmă, mică, fragilă, și încercînd să lege un dialog. Din loc în loc, o aștepta, mormăind ceva. Ea îl cerceta gri-julie și, săltîndu-se pe vreun dîmb, încerca să-i lege fularul. Seara trage la munte, e răcoare! El primea gestul ca pe ceva firesc, un fel de fleac femeiesc, și pornea mai departe.

Gazda mea, maica Galineia Pătrăcescu, veche cît mănăstirea, a fost cea care mi-a făcut legătura cu familia Ștefănescu, atrăgîndu-mi atenția asupra curiozităților profesorului. Pe atunci mă preocupa înființarea casei memoriale "Al. Vlahuță", descoperisem în satul Agapia un gospodar care fusese crescut în casa surorii lui Vlahuță (pretindea a fi un fel de nepot) și avea mare parte din mobila casei. S-a aranjat ca totul să revină în muzeu.

Așadar, I.D. Ștefănescu fusese adus la Agapia de unchiul său, tot Ștefănescu, dar și Delavrancea, și aici a cunoscut-o pe Margareta, mezina lui Vlahuță, cu care s-a căsătorit în 1909, sora ei mai mare, Ana, fiind soția fiului lui N. Grigorescu. Nunta a avut loc la Dragosloveni - lîngă Focșani, Caragiale venind special de la Berlin spre a asista la nuntă. Tînărul ginere l-a aștep-tat cu docarul la gara din Focșani. Pe drum, Caragiale nu se mai sătura privind împrejurimile și stînd de vorbă cu oamenii întîlniți.

- Mi-ar plăcea să fiu îngropat la răscrucea drumurilor, măi Ioane, i-a zis deodată lui Ștefănescu, să fiu ca o troiță la care se opresc toți și stau de vorbă.

La marginea satului, era un fel de han. Caragiale a intrat să vadă cum e înăuntru. A legat vorbă cu un grup și s-a așezat cu ei la masă, să-i cinstească. Bietul mire i-a atras atenția că nuntașii așteaptă, nași fiind Delavrancea și Caragiale. "Dă-i drumul înainte, că vin și eu. Fără mine se mai poate, că este Barbu acolo, dar fără tine nu, că n-ai înlocuitor". Ștefănescu a dat bici calului, cununia s-a oficiat și, după ce totul s-a terminat, a apărut și Caragiale, vesel nevoie mare: "Măi, ce oameni interesanți și cîte drame nestiute!"

CAFEAUA DE DIMINEAȚĂ

Omul care nu se temea de nimeni: I.D. Ștefănescu

Ce om interesant era și acest profesor, locuind mai mult la Agapia, restul prin capitalele europene, unde conferenția, și ce-i mai rămînea în București! Ascultîndu-l, publicul avea impresia că are în față un gorun fără vîrstă, pe sub care s-au preumblat toți clasicii literaturii noastre; cînd intra în domeniul specialității sale, arta noastră medievală, era o adevărată bibliotecă, avînd la baza erudiției sale nu mai puțin de treizeci și șapte de tomuri publicate în diferite limbi.

Și, ca să revin la spusa lui Caragiale, ce dramă nestiută a trăit această familie Ștefănescu cînd li s-a stins, ca o floare fără lumină, în 1933, unicul fiu, care, la vîrsta ieșirii din adolescență, avea deja publicat un volum de versuri și promitea a-l întrece pe bunicul său, tot Alexandru, dar Vlahuță.

I.D. Ștefănescu nu era croit din stofa cu moliciuni de catifea a neamului Vlahuță. Doar nu din întîmplare s-au tras cam toți spre călugărie, iar în țintirimul de la Agapia sînt cîteva morminte ale lor. Acolo și-a ales loc de veci încă din tinerețe profesorul, așezîndu-și feciorul în pămîntul rășinos și legîndu-se pentru tot-deauna de Moldova.

Agapia a devenit pentru "pro-fesorul permanent", cum îi plăcea să se numească, locul drag, a cărui grijă a purtat-o întreaga-i viață, ctitorind și donînd tot ce avea mănăstirii, inclusiv bibliote-ca sa. După ce s-a stins duduia Margareta, în martie 1975, se plimba sin-gur în șusul gîrlei Agapiei, tot mai închis în el. În fiecare dimineață, urca poteca spre micul țintirim și stătea ore întregi pe bancă, sub brazii sădiți de dînsul la moartea băiatului. Nu mai era cine să-i lege fularul și să-i atragă atenția că trage! Din 1965, începuse un ciclu de conferințe la Iași. După catedra de la Sorbona, unde-i continua pe profesorii săi Charles Diehl, Louis Brehier și André Grabar; după con-ferințele din multe capitale europene, în care vorbise despre comorile noastre de artă populară și religioasă, s-a decis să ne vorbească nouă, celor de acasă, nu despre țările cutreierate, ci despre Eminescu, despre Caragiale, despre Goga. O făcea nu ca un cadru didactic care s-a documen-tat și susținea o prelegere, ci ca un con-temporan al celor evocați, trăind ceea ce povestea și emoționînd înainte de a instrui, încît te întrebai: cîtă vreme a putut aduna acest om în ființa lui și cîtă viață în memorie, impresionînd oarecum la modul straniu, ca un nestiut album de familie, descoperit în vreun scrin al bunicilor?

Am pomenit despre conferințele sale din Iași, ținute în primăvara lui 1981, cîteva luni înainte de a se consulta (nu a fi consul-tat) cu prof. dr. Const. Negoiță (un prieten al său de la Agapia în timpul verii și de la Iași în timpul iernii), și a intra în spital.

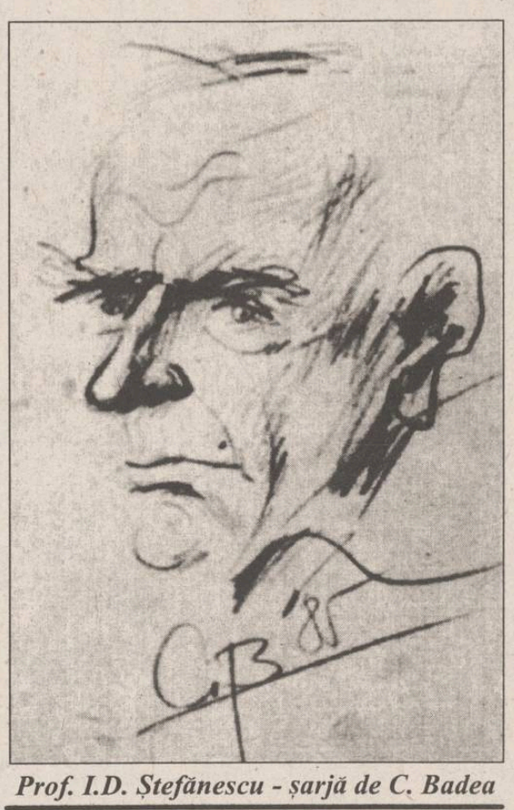

Prof. I.D. Ștefănescu - șarjă de C. Badea

Cu acest prilej, am discutat cu profe-sorul despre niște semnalizări ale sale făcute cu exact cincizeci de ani înainte. Se știe că în colecția franceză "Byzance et Orient", condusă de G. Millet și Charles Diehl, au apărut opt volume ale sale despre evoluția picturii religioase în Bucovina, Moldova, Muntenia, Oltenia și Transilvania. Paralel cu supravegherea acestor opuri, I.D. Ștefănescu colabora la revista "Byzantion" care apărea la Bruxelles.

Într-un articol despre monumentele de artă din România, autorul atrage atenția asupra cîtorva "minuni de artă" pe care le știe și pe care le enumeră: picturile bise-ricii din Dobrovăț - Iași; o lampă romană de lut ars (sec. al IV-lea d.H.), găsită în Dobrogea și aflată la preotul Ursăcescu din Curteni-Fălciu; panaghierul de la Bisericani; discul de la Bodrog; tartajul evanghelierului de la Văleni-Neamț; cru-cile de lemn de la Neamț, Agapia, Secu; vălul liturgic de la biserica Barnovschi - Iași (biserică construită la începutul veacului al XVII-lea), avînd un orar bro-dat pe mătase roșie, un stihar de catifea galbenă și epitaful pe mătase albastră cu subiect "coborîrea de pe cruce".

- Ce mai știți despre ele, domnule pro-fesor?

- Dragul meu, au trecut atîtea peste noi!

- Am citit în presa vremii că, în vara lui 1930, s-a ținut în grădina din Tg. Neamț o întrunire. A vorbit atunci con-ferențiarul universitar I.D. Ștefănescu. Vă mai amintiți?

- Chiar cu plăcere. Luptam pentru apărarea a ceea ce astăzi e o mîndrie națională. A fost acolo și Mihail Sadoveanu, care a confe-rențiat, dar nu în grădini, despre Ion Creangă. Am reținut din cuvîntul lui o expresie moldove-nească: "Creangă îi cel mai «pîșîn» dintre scriitorii noștri". Eu aș zice și azi că, dacă ne gîndim la "Povestea poveștilor", nu-i deloc "pîșîn", termenul înțelegînd și un pic de sfială, de rușine. Or, Creangă a dat uneori de-a dreptul!

Vlădica Nicodim de la Pipirig era mai familiarizat cu lumea lui Creangă decît Sadoveanu, o știa dinlăuntrul ei, ca mentalitate și atitudine în fața problemelor vieții. El credea că, dacă humulești-eanul ar fi apucat a îmbătrîni, s-ar fi tras spre satul de bastină, unde ar fi găsit ceea ce iubise în copilărie și s-ar fi împăcat cu toate.

Creangă, despre care voi vorbi în ciclul de la Iași, cred că putea fi recunoscut în dugheana pe care o tinea lîngă Golia, pe numele lui Zahei. În geam, inscripția "Ori fumezi foița Creangă, ori dai dracului tutunul", înăuntru reclamă pentru "foița țața Lența", alături de cea a manualelor școlare întocmite de Ion Creangă, și pe urmă feștile pentru candele și iconițe gata sfințite!

- Creangă se pricepea la negustorie, a zîmbit scurt profesorul, con-tinuînd, avere însă n-ar fi făcut, prea îi plăcea traiul bun, după cum avea darul de a se pune rău cu toată lumea din cauza limbii. Știu asta fiindcă și eu am defectul respectiv, spunînd răspicat tot ce am gîndit și semnînd spre știință. Așa mi-a fost firea.

Rămîne cu privirea pierdută în pîcla de către Ozana, peste turlele albe ale mănăstirii. Ne odihnim pe un dîmb de deasupra casei lui Vlahuță, în miresme de fragi și bureți. Hăt, departe, se ghicește frămîntarea vieții, neîndrăznind să urce pînă la noi.

Profit de răgazul acestor ceasuri, cînd profesorul pare ceva mai deschis confe-siunilor, și o iau pe departe:

- În 1932, cînd s-au comemorat la Iași douăzeci și cinci de ani de la moartea lui Grigorescu, a vorbit St. Dimitrescu, declarînd că stîlpii Olimpului românesc sînt Eminescu, Grigorescu, Pîrvan și Enescu. Tot atunci, pictorul Jean Cosmovici a povestit că pe strada Cuza Vodă din Iași, în casele Motaș, era cîrciu-ma unuia Ghersin Horn, cu vinuri grozave. Pe terasa ei stăteau de vorbă, într-o zi, Caragiale și Grigorescu, cînd iaca trece pe stradă un evreu amărît, cu o gîscă sub braț. Caragiale îl observă și îi atrage atenția lui Grigorescu asupra con-trastului dintre mutra amărîtă a evreului și fericirea gîștei. Îl poftesc la masa lor și, cinstindu-l, află că duce gîsca plocon unui portărel, spre a obține amînarea evacuării. Grigorescu îl angajează să-i pozeze în zilele cît stătea la Iași și, în atelierele Școlii de Belle-Arte, a realizat tabloul numit atunci "Ploconul", iar mai tîrziu "Evreul cu gîsca", achiziționat pe loc de prof. dr. Ioan C. Cantacuzino, cunoscutul colecționar, codirector al revistei "Viața românească".

- Cunosc lucrarea, conchise profe-sorul. Poate că e așa cum spui. În orice caz, evreul e precis din Moldova - după fizionomie, după port. Dar să nu... goroveizăm. Dacă te surprinde termenul, e făcut de mine după conu Artur Gorovei de la Fălticeni, cînd le aducea pe toate acasă la el.

Profesorul încearcă un zîmbet și intră în tăcerea lui semeață. Cînd vorbește, trece de la o ideea la alta, și excursul se desfășoară în meandre.

Respecta, totuși, regula jocului, păstrînd o logică riguroasă, fără goluri de... aer, uimind prin memorie bine ordonată. La el, ideile erau sistematic clasificate și le scotea precum fișele dintr-un clasor bine pus la punct. Dar și cînd tăcea, o făcea la modul Ștefănescu. Cred că tăcerea poate fi de mai multe feluri: umilă, servilă, moc-nită, orgolioasă, tristă, veselă și așa mai departe. Într-un fel tăcea Sadoveanu, de pildă, în altul profesorul Ștefănescu. Era o tăcere provocatoare, care se expunea, parcă, admirației: priviți-mă cum știu să tac. Dar și cînd vorbea, să-l tot ascultî!

I.D. Ștefănescu, fiu de militar, a preluat ceva din disciplina militară, pe care, pro-babil, a respirat-o în familie, avînd și un frate militar. Din patriotism n-a renunțat la cetățenia română, deși a fost timp de patruzeci de ani profesor la Sorbona și, din cauza cetățeniei, a pierdut în toți acești ani salariul de vacanță. Din mîndrie n-a cerut să fie ajutat să-și ducă fiul pentru tratament în Italia și l-a pierdut, durere care i-a marcat tot restul vieții.

I.D. Ștefănescu considera că ești fericit cînd, din cauza treburilor, n-ai timp să te gîndești la moarte, toată viața a ținut să fie demn de cei apropiați lui: Vlahuță, Delavrancea, Grigorescu, Caragiale. Moartea l-a surprins între două conferințe la Iași. A plecat senin și împăcat cu toate, dincolo, la dînșii, știind că se va odihni în țintirimul de la Agapia, unde e atît de fru-mos, mai ales în iulie. Cît privește pasi-unea cultivată pînă la nouăzeci și cinci de ani, împliniți cu cîteva zile înainte, ca și concepția sa despre cele de "dincolo", cred că pot reproduce o întîmplare povestită de Georges Perec în volumul "Îmi amintesc":

"A doua zi după moartea lui André Gide, François Mauriac a primit următoarea telegramă: «Infernul nu există. Pot să te asigur (stop). Gide»."

Topîrceanu ar fi adăugat, poate: "Numai în parodia mea după Dante". Ștefănescu, sigur: "Numai pe fațada sudică a bisericii lui Luca Arbure, pictată de Dragoșin, fiul popii Coman din Iași, cu șase ani înainte de Voronet". ■

P.S. A conferențiat aproape optzeci de ani neobosind să critice comunismul. Nu s-a temut de nimeni și de nimic.

CETATEA SCUFUNDATĂ

Va pierde Occidentul pacea?

Liviu ANTONESEI

Occidentul a cîș-tigat cel de-al treilea război mon-dial fără să tragă măcar un singur glonț. Decisivă a fost cursa înarmărilor exacerbată de Ronald Reagan, un actor medio-cru ce s-a dovedit însă un politician de geniu. Războiul stelelor a fost lovitura decisivă pe care America a dat-o Im-periului Răului. S-a putut vedea că nici o forță mili-tară nu poate rezista concurenței, dacă nu se fundamentează pe o eco-nomie performantă. Iar singura economie capabilă de performanțe, în zilele noastre, este cea capita-listă. Oricîte resurse ar fi avut Rusia Sovietică - și are! -, acestea n-au mai ajutat la nimic. Deci, Occidentul a cîștigat războiul pentru că avea singura economie funcțională, adaptabilă, mobilă, productivă. În 1989, s-a destrămat Imperiul Exterior, pentru ca, doi ani mai tîrziu, să aibă loc dezmembrarea Imperiului Interior. Părea că Rusia a fost readusă la dimensiunile sale firești, că "dominioanele" (țările Europei de Est) și "colo-niile" (republicile ex-sovietice) și-au recîștigat libertatea. Părea, pentru că imperialismul rus n-a dispărut o dată cu acela sovietic, care nu fusese decît una din formele sale de manifestare. Din păcate, implozia sistemu-lui comunist a găsit Occidentul complet nepregătit. Putem crede că acesta nu s-a așteptat ca succesul său să fie atît de rapid și definitiv. În toam-na lui 1989, strategii ves-tici nu-și imaginau, proba-bil, niște schimbări mai importante decît cele fixa-te prin cadrele peres-troikăi și ale glasnostiului imaginate de un comunist "vizionar" cum era Gorbaciov. Însă "bulgă-rele de zăpadă" odată por-nit a măturat și strîmtele cadre și Imperiul, ba chiar și pe inițiatorul schim-bărilor cosmetice ale sis-temului. Occidentul s-a trezit cu victoria în brațe, dar s-a dovedit incapabil să se folosească de ea. Acest lucru este vizibil din modul în care decurg tratativele - de orice natură - dintre Rusia și sistemul occidental. Parcă Rusia ar fi cîștigat războiul, iar nu țările occi-dentale. Deși nu mai este supraputerea dinainte, Rusia continuă să pună condițiile. Să nu se extindă NATO către Est. Să fim lăsați să facem ce dorim noi în Cecenia și oriunde "populația rusă" ar fi pusă în pericol! Să se înțeleagă că noi nu putem trăi fără conceptul de "străinătate apropiată". Să se mai înțeleagă că nu putem respecta condițiile privind reducerea arma-mentului convențional. Să ne lăsați în pace dacă, în loc să reducem efectivele, mai facem o armată în plus pentru spațiul trans-caucazian etc. Iar Occidentul, ei da, acceptă toate aceste pretenții de parcă el ar fi pierdut cel de-al treilea război mondi-al! Se repetă, de parcă istoria ar fi trasă la indigo, conduita democrațiilor occidentale față de Germania nazistă - o con-duită caracterizată prin slăbiciune, defetism și concesii inacceptabile față de un învins.

S-ar putea spune că Occidentul, speriat de o victorie rapidă și neașteptată, este pe cale să piardă pacea. Recent, președin-tele Clinton a declarat că Rusia nu are a pune condiții în ce privește extinderea NATO spre est. Dar această declarație este complet insuficientă. Integrarea Estului în structurile euro-atlantice ar trebui să fie rapidă și globală. Iar, pînă la inte-grare, NATO ar trebui să anunțe că este o umbrelă de securitate pentru țările din Răsărit, că o agresiune împotriva lor ar însemna o agresiune împotriva sa. Cea mai proastă politică a Occidentului față de Rusia este să-și arate slăbiciune, în loc să provoace Rusiei teamă. Pentru că Rusia nu știe decît de frică. N-a respectat vreodată un tratat decît de frică. Cum este aproape imposibil de sperat într-o democrati-zare rapidă și autentică a Rusiei, singura conduită posibilă este să-i arăți că ești puternic, mult mai puternic decît ea, și că nu vei tolera nici un act de agresiune, nici măcar o amenințare verbală pe care ar adresa-o vecinilor. Din păcate, cancelariile occi-dentale par să înțeleagă greu acest lucru. De aceea, Occidentul este pe cale să piardă pacea. Iar dacă va pierde pacea - este mai bine nici măcar să nu ne gîndim la soarta noastră. ■

UNGHIUL DE TRAGERE

Cu intelectualii la piață

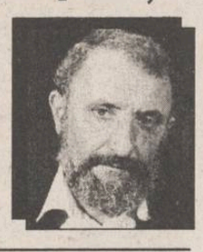

Val CONDURACHE

Îndată după alegerile din mai 1990 și după formarea guver-nului Roman, la cîteva luni, totuși, după mineriada din iunie, ministrul Culturii de atunci, dl. Andrei Pleșu, a fost întrebat de un reporter care este modelul românesc spre care ar vrea să se îndrepte societatea noastră post-comunistă. Dl. Pleșu a răspuns fără ezitare: România dintre cele două războaie mondiale. Reporterul nu a mai insistat (și rău a făcut!), astfel că nu am aflat argumentele d-lui Pleșu. Nu ne este, însă, greu să le subîn-telegem. Ca și mine, dl. Pleșu nu a trăit nici măcar o zi în perioada din-tre cele două războaie, dar, dacă nu greșesc în ipotezele mele, el nu se referea doar la paradisul culturii. Pentru un intelectual care nu se iluzionează (și dl. Pleșu nu se iluzionează), paradisul nu e o lume curățită de patimi, mizerii omenești, slăbiciuni și orgolii, așezată la adăpost de intemperiile istoriei. Ci doar o lume normală, în care poți primi, de la Paris sau München, o carte apărută cu numai o săptămînă în urmă, poți citi, chiar în aceeași zi, orice cotidian din Occident, poți asculta la radio un concert transmis în direct de la Filarmonica din Viena, iar cu banii economisiți din salariu îți poți petrece o vacanță pe plaja de la Saint-Tropez ori pe cheiurile Senei, între buchiniști și anticari.

Nostalgia perioadei interbelice nu e nici retrogradă, nici elitistă. Ce-și poate dori, în fond, un intelec-tual decît să fie informat la zi, să aibă libertatea cuvîntului și posibili-tatea de-a circula și de-a cunoaște? Și tocmai pentru că nu se hrănește cu iluzii, dl. Pleșu păstrează o poziție singulară în politica românească de azi, fiind suspendat și de unii și de alții de jocuri duble. Dacă l-am înțeles bine în demer-surile lui de pînă acum, reprosurile pe care le aduce societății post-comuniste privesc, în primul rînd, condiția intelectualului într-o socie-tate care de voie - de nevoie se deschide și nu atît deschiderea ca drum. Intelectualul poate primi o carte apărută în urmă cu o săptămînă în nu știu care capitală ca lumii, ziarele circulă mai greu, dar televi-ziunea prin cablu îl informează la zi, iar elita călătorește, chiar dacă pe banii unor fundații străine. Ce nu s-a schimbat în raportul putere-intelec-tualitate este disprețul puterii pentru tot ce este alternativă, îndoială, refuz. Tehnocrația de azi (aproape aceea de ieri) îl privește pe intelec-tual cu aceeași suspiciune fără temei, niciodată argumentată, cu același complex de inferioritate transformat în dispreț, într-un cuvînt, cu aceeași dorință de-abia ascunsă de a-l umili prin salariu, în lipsa adevăratei persecuții - prin șicane mărunte, iar la nivelul cel mai de sus - prin opțiunea politică. Încet-încet, intelectualii de elită au fost îndepărtați din mai toți factorii de decizie. Faptul că ei se află în opoziție e doar un argument bun de aruncat în ochii democrațiilor occi-dentale, obișnuite în urma unui exercițiu îndelungat cu un anume joc clientelar, de care nici ele nu sînt străine. La noi tristețea vine din refuzul guvernanților de a primi tot ce vine din partea opoziției. Dar și mai grav e faptul că stînga românească de azi, constituită în mare parte din clientela mediocră a dictaturii, vrea să treacă ea drept elită. Fumurile intelectuale ale patrulaterului roșu emană din teasta d-lui Eugen Simion și din opera, cîtă este și astăzi valabilă, a lui Marin Sorescu, Fănus Neagu și D.R. Popescu. Cu toții vor rămîne cu ceva în istoria literaturii române. Chiar și dl. Eugen Simion, care a rămas topit în admirația propriei opere critice, crezînd cu tărie că după căderea dictaturii toate judecățile domniei sale au rămas neclintite, va rămîne un reper important în literatura de după al doilea război mondial. V-aș ruga, însă, să faceți o comparație între dl. Andrei Pleșu, ca ministru al Culturii și Marin Sorescu, în aceeași ipostază. Comparați "Literatorul" (al cărui mentor este dl. Eugen Simion) cu "România literară" sau "Dilema". Luați, unul cîte unul, oamenii opoziției și oamenii puterii, și comparați opera lor culturală post-comunistă.

M-am întîlnit, unde credeți?, la piață cu fiul unui mare profesor uni-versitar dintre cele două războaie. Nu ne cunoșteam, o cunoștință comună a făcut prezentările. Aflîndu-mi numele, domnul respec-tiv mi-a mărturisit că mă citește cu interes și s-a arătat mirat că sînt cu mult mai tînăr ca el. "Dumnea-voastră", mi-a zis, "scrieți de parcă ați trăi între cele două războaie mondiale. Dacă cineva v-ar atrage atenția că nu aveți dreptate, ați fi în stare să-i spuneți: lăsați-mă să mă gîndesc pînă mîine, iar mîine i-ați da dreptate. Numai între cele două războaie intelectualii reacționau așa." Era și un repros în cuvintele lui. Voia să-mi atragă atenția că acum nu mai este loc pentru civili-tate, că e o naivitate vinovată în ceea ce fac. Cu toate acestea, mărturisesc că nu am primit nicio-dată un compliment mai frumos. Înseamnă că se poate trăi și scrie ca între cele două războaie. ■

BOBUL DE GRÎU

Învățăceii românești Ceasloave (XX)

MOTO: "Săracul acesta a strigat și Domnul L-a auzit pe el și din toate necazurile lui L-a izbăvit." (Psalmii 33: 6)

Într-un episod trecut, **studentul teolog Vasile Caraman** ***ne-a istorisit tristele întîmplări la care a fost silit să fie martor, atunci cînd, în toamna lui 1992, un grup de "vladimiriști" înarmați a devastat sediul Episcopiei române din orașul Bălți. Din nefericire pentru acest tînăr de 20 de ani, nu numai atunci i-a fost dat să fie amenințat cu arma, ci și peste cîteva luni mai tîrziu... Și, ca și cum acestea toate nu i-ar fi fost deajuns, peste doi ani a fost "ajutat" cu binișorul să părăsească și Facultatea de Teologie din Chișinău. De fiecare dată, vina lui Vasile Caraman a fost una singură: era român, într-o Țară Românească... "independentă și suverană".***

Alăturăm declarațiile acestui tînăr, la posibilul dosar al persecuțiilor pe care le mai au încă de îndurat preoții și mirenii români ai Mitropoliei Basarabiei, ce se află în "conflict de interese" cu "filo-moscoviții" din conducerea Republicii Moldova.

*

"De atunci, m-am întîlnit cu mulți dintre preoții care au luat parte la actele de vandalism dezlănțuite pe teritoriul Episcopiei românești de la Bălți. Ei sînt foarte încîntați de ceea ce au făcut în acele zile ale lui sep-tembrie 1992 , cînd s-au răzvrătit împotriva unui ierarh (I.P.S. Petru de Bălți - n.n.) a cărui putere canonică nu aveau dreptul să o conteste. Nici pînă astăzi ei nu consideră că trebuie să-și ceară iertare de la cineva pentru cele ce au făcut și nici să se pocăiască, pentru că ei susțin că totul s-a făcut doar sub directa îndrumare a Mitropolitului Vladimir (filo-mosco-vit - n.n.). Cu toate acestea, ori de cîte ori mă întîlnesc cu preoții pe care îi știu de la Bălți din acele triste zile, îmi spun că trebuie să le port respect pentru că ei sînt totuși preoți, iar eu nu am dreptul să-i judec. Cred însă că, peste timp, vor fi judecate faptele tuturor acelora care, într-un fel sau altul, s-au făcut vinovați pentru orice pată ce a întunecat chipul Bisericii Ortodoxe a neamului nostru..."

*

"Imediat după admiterea la Facultatea de Teologie din Chișinău, în liniște, alături de colegii mei, am absolvit doi ani de facultate. La sfîrșitul anului al II-lea am aflat cu mare regret că Mitropolitul Vladimir a emis un ordin de desființare a Facultății de Teologie și de transfor-mare a ei în Academie Teologică Duhovnicească. Însă această pre-schimbare a fost doar un pretext, căci de fapt s-a urmărit destituirea pro-toiereului profesor Petru Buburuz, care pe atunci era decanul Facultății. E aproape sigur că dacă părintele Buburuz era un adept al Eparhiei filo-moscovite a Chișinăului, atunci el ar fi fost lăsat în pace, iar Facultatea nu ar fi fost desființată.

În acele momente grele prin care a trecut Facultatea, noi, studenții ("filo-români" - n.n.) aflați în minoritate, am încercat să ne opunem "preschim-bării" ei. Dar, pînă la urmă, spre regretul nostru, **Facultatea a fost desființată, iar nouă, studenților, ne-au fost puse în față două alter-native: ori să rămînem să ne urmăm pe mai departe studiile la așa-zisa Academie Teologică - ce urma să se afle sub îndrumarea Mitropolitului Vladimir, ori să ne luăm transferul și să ne continuăm studiile «în Țară»...**

Bineînțeles că, împreună cu alți colegi, am fost nevoit pînă la urmă să-mi fac transferul la Seminarul Teologic de la Neamț, iar după ce-l voi termina, cu ajutorul bunului Dumnezeu, sper să îmi pot continua studiile la Facultatea de Teologie de la Iași"...

*

"Era într-o zi de joi, în jurul orei 14, poate chiar 15. În acea după-amiază din toamna lui 1992, am fost urmărit de patru cetățeni ruși încă din troleibuz și apoi după aceea, pe stradă.

În cele din urmă, unul din acei cetățeni s-a apropiat de mine și mi-a spus pe rusește să tac din gură și să nu strig după ajutor. **Avea un pistol în mînă, cu care m-a amenințat că mă va împușca dacă voi vocifera. Chiar din fața Catedralei Mitropoliei Moldovei și a Chișinăului, din mijlocul Parcului Central din oraș, am fost dus de ei cu forța, pînă la prima intersecție a bulevardului Ștefan cel Mare. Am fost nevoit să mă supun acelor ordine, și, așa cum mi-au spus apoi, m-am dezbrăcat, am dat jos haina de pe mine, le-am dat și pantofii din picioare... Mi-au luat și banii pe care îi aveam... Jumătate din bursa mea de la facultate...**

Apoi mi-au spus să stau pe loc pînă se vor îndepărta căci altfel va fi vai și amar de mine. Bineînțeles că m-am lăsat cu totul în voia Domnului...

După ce ei au plecat, m-am dus la cea mai apropiată secție de poliție, dar în acea zi nu am găsit pe nimeni acolo. A doua zi dimineață, la poliție mi s-a spus să stau liniștit căci în tim-pul cel mai apropiat vor fi găsiți bandiții care se ocupă cu asemenea lucruri. Dar eu aș crede că aceștia nu au fost chiar niște pungași de rînd căci totul a fost parcă plănuit și eu nici nu sînt singurul enorias ascultător al Mitropoliei Basarabiei căruia i s-au întîmplat astfel de lucruri, ba chiar au fost și unii cetățeni români care au pățit unele asemănătoare...

Cert este că pînă în ziua de astăzi, în primăvara anului 1995, nu mi s-a dat încă nici un răspuns de la acea secție de poliție și, bineînțeles că nu am avut altceva a face decît să mă las în voia bunului Dumnezeu"...

(continuarea în "Monitorul" de miercuri) **(A consemnat Ștefan PAVEL)**

(Acest text a fost difuzat la Radio **"Nord-Est"**, în cadrul emisiunii **"La început a fost Cuvîntul"**, emisiune ce poate fi ascultată în fiecare marți, de la ora 19.00.)

Studentul teolog Vasile Caraman, alături de Stăpînul său, I.P.S. Petru, locțiitor al Mitropolitului Basarabiei

RADIO NORD-EST IAȘI 72.44 MHz.

Radio NORD-EST se mută luni 1 MAI pentru cîteva ore la Bolta Rece.

- Transmisiuni în direct inedite
- Atractive concursuri organizate pe terasă

SUGATIVA ULTRARAPIDĂ - concursul băutorilor de bere
ASALT LA TOCHITURĂ - concursul gurmanzilor

Intră cine vrea, rămîne cine poate
Luni 1 MAI, între orele 11.00 și 16.00
la BOLTA RECE

O seară în roz într-o lume cenușie

În seara primei zile de florar, Radio Nord-Est dă întîlnire romanticilor și celor ce mai au curajul să iubească, la Bolta Rece.
De la ora 22.00, Bolta Rece va găzdui ultima ediție a TOP 11 SLOW realizată de Dragoș Olteanu.
De la miezul nopții se vor face " Declarații de dragoste" sub clar de lună alături de Adrian Păduraru și Septimiu Sărățeanu.
Luni, 1 MAI, la Bolta Rece, de la ora 22.00 pînă după miezul nopții.

La porțile Orientului, un ziar în stil occidental

Poziția 1003 în catalogul presei
Abonamentele se pot contracta la orice oficiu poștal din țară

CIVICE, UTILITARE

BOMBA DE CAUCIUC

După cum s-a prevestit în bombita de alaltăieri, la Iași s-a declanșat ceea ce lumea chibiților din sport aștepta de multă vreme: ***un scandal privind corupția în lumea sportului***, mai ales în cea a fotbolului, care angrenează cele mai mari pasiuni și unde intră în joc sume de bani colosale, bani "negri", cum li se spune, cu care se mituiesc arbitri, jucători, antrenori, președinți de cluburi, dar și ziariști sportivi, care, pentru a pune în unde, la vreun post de tiliviziune tântral, un material filmat despre vreo echipă băcăoană sau de aiurea, primește ceva parale și portbagaje pline cu roadele cîmpului. În urma unei capcane organizate ca la carte de organele în drept, vineri pe la prînz a fost prins în flagrante delict și arestat ***ex-futbolistul brăilean Virgil Trifina***, care tinea în mînută o valiză cu 20 de milioane leuți, cu scopul de a o dărui unor patru minunați futboliști de la echipa ieșeană Lynx (Politehnica), pentru ca aceștia să se împiedice de minge și să lase echipa "Dacia-Unirea" din Brăila să-i bată pe ieșeni. Actiunea de flagrant s-a petrecut în casa ***ex-futbolistului Leonard Cănănău***, pînă la momentul flagrantului redactor în funcțiune la departamentul sportiv al ziarului monitoricesc (acuma e suspendat de către șăfimea monitoricească, pînă cînd instanța se va pronunța asupra cazului), care a fost și el arestat, pentru complicitate la această afacere. În casa lui Cănănău mai era unul numit ***Dănuț Tofan***, tot ex-futbolist, chipurile reprezentant al celor patru minunați futboliști, de fapt omul organelor de flagrant, drept pentru care nici nu a fost arestat.

Pînă la această oră, pe păturicea din Dumbravă au apărut mai multe versiuni despre felul în care s-a antamat afacerea celor 20 de milioane leuți. Una din versiuni (cu elemente incomplete, deocamdată), nu știm cît este de aproape de cea "oficială", ar suna cam așe. Sîmbăta trecută, ex-futbolistul Cănănău se afla la Brăila, pentru a petrece Sfintele Sărbători de Paști la socrii săi. Dacă tot era în Brăila, s-a dus și la stadion, unde a asistat la meciul dintre "Dacia-Unirea" din localitate și "Acord" Focșani (a și scris la ziarul monitoricesc o cronică în legătură cu acest meci). Acolo, se pare, s-a întîlnit, întîmplător, cu o importantă oficialitate locală, care i-a spus că e mandatată din partea clubului "Dacia-Unirea" să trateze o intermediere de bani către niște futboliști ieșeni, pentru ca aceștia să trucheze meciul dintre Politehnica și echipa brăileană (desfășurat alaltăieri pe stadionul din Copou, unde brăilenii au fost bătuți măr, cu 5-2, ca o palidă răzbunare pentru golănia care se pregătea). Zvonurile de pe păturicea noastră insistă pe ideea că, inițial, ex-futbolistul Cănănău a tratat propunerea cu maximă reticență, de genul ***"Nu mă bag, e prea periculos, eu și cînd am jucat nu m-am băgat în asemenea chestii, deși coechipierii mei mai luau parale pentru trucat meciuri"***.

Ex-futbolistul Cănănău s-a întors la Iași, unde a fost contactat de un fotbalist de la Politehnica (despre care se spune că a trucat meciuri cu ghiotura) și întrebat dacă nu are vreo variantă de a lua legătura cu brăilenii (știind că Lulu Cănănău a făcut, pe vremuri, ceva antrenamente la clubul brăilean, în vederea selecționării, că are socri în Brăila, deci cunoștea cum stau treburile pe acolea), pentru a cîștiga "un ban în plus". Futbolistul i s-ar fi plîns lui Cănănău că deja e destul de bătrîn, că nu va mai juca multă vreme și că ar fi interesat să cîștige ceva parale, mai ales că aflase un zvon potrivit căruia brăilenii deja îi cumpăraseră pe arbitri, deci soarta meciului era oarecum pecetluită. Probabil Lulu i-a spus că, într-adevăr, brăilenii ar vrea să deie ceva parale, chiar el a fost contactat de un barosan în acest sens. Mai departe, se presupune că minunatul futbolist s-a dus la alti trei coechipieri și le-a spus ***"Băieți, e rost de ceva milioane de la brăileni, Lulu ne pune în legătură, hai să tragem o țapă, mai ales că se zvonește că arbitrii sînt cumpărați"***.

De aici încolo nu e clar ce s-a întîmplat, probabil unul din ceilalți trei futboliști s-a speriat de propunere și s-a dus, tiptil, la președintele clubului și i-a susurat la ureche toată golănia. Atunci ar fi încoltit ideea cu demascarea brăilenilor, care ar fi condus, automat, la suspendarea echipei lor din serie, promovarea Politehnicii pe locul secund și derularea șansei de promovare în Divizia națională, prin jucarea unui meci de baraj cu o codașă de pe-acolo. În această ipoteză, s-a luat legătura cu organele și s-a tinut un consiliu în vederea căutării unei soluții perfecte de demascare a brăilenilor. Deja, în această ecuație, ex-futbolistul Cănănău nu mai conta. Președintele i-a convocat, probabil, pe toți patru și le-a spus ***"Băieți, v-am ras, vă dau pe mîna poliției, știu că vreți să vindeți meciul ăsta, dacă vreți să scăpați trebuie să colaborați cu organele, ca să-i dăm în gît pe brăileni"***. Ce-a urmat e destul de ușor de presupus. Băieții au învățat un scenariu de "negociere" ca la carte, l-au contactat pe ex-futbolistul Cănănău, s-au întîlnit cu dînsul, blindați cu casetofoane și microfoane și au organizat perfecta capcană. Fiind vorba despre ipoteze, nu le dăm crezare, ci doar le prezentăm, așa cum s-au bulucit pe păturicea noastră. Numai justitia poate limpezi lucrurile și aplica pedepsele ce se impun.

Dincolo de aiestea, trebuie să semnalăm cazul singular al unui jurnalist sportiv, pre numele său ***Vasile Arhire***, care lucrează la studioul Iași al TVR, care a transmis la studioul central al TVR o așa-zisă "corespondență" (pusă în undă la "Actualitățile" de alaltăieri seară) cu conotații politice, zîcem noi. Adică, atunci cînd s-a referit la afacerea cu tentativa de mituire a futboliștilor ieșeni, arhirele a vorbit despre ***"Ex-futbolistul Trifina de la Brăila"*** și ***"ziaristul Cănănău de la cotidianul Monitorul"***. Asta e o mîrșăvie fără seamăn, de care s-a indignat toți gazetarii onești din Iași, Coane Arhire, pentru că ai mers pe un adevăr partial în relatarea matali. Nu "ziaristul" Cănănău a fost implicat în afacerea cu banii brăilenilor, că doar nu a uzat de calitatea sa de jurnalist, pe bază de legitimație de presă, ci ex-futbolistul Cănănău, care-i cunoștea, deopotrivă, pe futboliștii din Brăila și din Iași, în calitate de exjucător. Noi, de aicea, de pe păturice, am înțeles gîndirea matali: prin prezentarea tărășeniei cu "ziaristul de la Monitorul", te-ai gîndit că dai apă la moară dușmanilor prestigiosului ziar ieșean, care vor spune tot felul de lucruri pe aicea încolo. Indignarea tuturor jurnaliștilor ieșeni vine din faptul că, prin modul cum ***"ziaristul" Arhire*** a prezentat știrea, se azvîrle cu noroi asupra întregii tagme a gazetarilor, despre care lumea poate crede, de acum încolo, că se ocupă cu trucarea meciurilor de futbol. Despre ***"Cazul Arhire"*** se va reveni, pentru că e tare mult de spus, adică n-a folosit aiurea "ziarist la Monitorul" în loc de "ex-futbolist".

LIZUCA și PATROCLE
ex-futboliștii de pe imașul din Dumbrava Minunată

LUMEA AFACERILOR

Publicație bisăptămînală de informații economice, legislative, de afaceri, precum și de mică și mare publicitate

Doriți să deveniți cunoscuți? Doriți ca afacerea dumneavoastră să devină rentabilă?

Numai noi vă putem introduce în LUMEA AFACERILOR colosale!

Nu ezitați! Suntem cei mai buni!

Pentru anunțurile de mare și mică publicitate adresați-vă agențiilor de publicitate ale MONITORULUI din Iași

S.C. UNIREA S.A. IAȘI

Calea Chișinăului nr. 173

organizează

pentru miercuri 3 mai ora 9,00 la sediul unității a patra **licitație publică** (ultima) pentru vînzarea mijloacelor fixe disponibilizate propuse pentru casare. Valoarea de pornire este redusă cu 25 %. Relații la telefon 233000 Ing. Cătălin Georgescu.

MEDISAN

Cabinetele medicale MEDISAN 1 din str. T. Burada nr. 6, tel. 11.29.25 (lîngă Liceul de muzică) și MEDISAN 2 din str. sf. Lazăr nr. 49 tel. 23.27.53 (clădirea tipografiei Dosoftei) vă asigură servicii de asistență medicală de înaltă calitate cu specialiștii săi în domeniile: balneologie, reumatologie, **fizioterapie** - Dr. Vlad Dorin BEJAN; **boli interne, hematologie clinică** - Dr. Ecaterina TURTURENU - HANGANU; **boli de nutriție, metabolism, diabet, obezitate** - Dr. Mihaela ȘOTROPA; **cardiologie** - Dr. Gabriela OMETE, Dr. Mihai Cristian ROTAR; **chirurgie generală** - Dr. Dan COBZEANU, Dr. Alexandru GRIGOROVICI; **endocrinologie** - Dr. Cristina PREDA; **homeopatie, medicină generală** - Dr. Sanda LUDVIG, Dr. Lidya MOROȘANU; **medicină generală** -Dr. Eduard CIUCHI, Dr. Mihaela Guțu; Dr. Sarina Warter; **neurochirurgie, neurologie** - Dr. Gheorghe SANDULESCU; **obstretică-ginecologie** - Dr. Marie-Jeanne ALDEA, Dr. Doina Ileana DAMACEANU, Dr. Maricica PAVALEANU, Dr. Lelia ZAMFIRESCU; **oto-rino-laringologie** - Dr. Dan COBZEANU, Dr. Teona SCOPOS; **psihiatrie** - Dr. Lăcrămioara Farcașel; **dermatologie, dermatochirurgie, dermatocosmetică** (distrugerea firelor de păr de pe față), **sexologie, venerologie** - Dr. Adrian VASILCA.

Prin magazinul MEDISAN se pot procura bastoane, cîrje simple, cîrje cu 4 picioare, fotolii rulante, cadru pășitor, rolator plantar, precum și benzi autoclave pentru verificat sterilizarea, benzi adezive micropore, durapore, steri-strip, pansamente tegaderm absorbante cu fereastră, fești autoadezive, cosmetice gerocossen etc. Informații la tel. **23.27.53**.

CARNETUL ZILEI

✝ **Sf. prooroc Ieremia; cv. Eftimie, Ignațiu și Acachia**

6 - 19° C VREMEA

Vremea va normală din punct de vedere termic pentru această perioadă. Cerul va fi variabil, cu unele înnorări trecătoare mai ales după-amiaza, cînd, izolat, sînt posibile averse de ploaie însotite de descărcări electrice. Vîntul va sufla slab la moderat, cu unele intensificări trecătoare din nord. Temperatura aerului va înregistra valori minime cuprinse între 6 și 8 grade C iar maxime între 16 și 19 grade C. **(Mihaela GÎRȚU - Centrul de Prevedere a Vremii Bacău.)**

FARMACII DE GARDĂ

Farmacia nr. 2, Piața Unirii (tel. 116029).

SPITALE DE GARDĂ

Spitalul "Spiridon" (tel. 142730): Clinica a II-a Medicală; Clinica I Chirurgie; **Maternitatea "Cuza Vodă"** (tel. 143320).

TVR BUCUREȘTI

TVR 1 8,00 Bună dimineața de Armindeni!; Instantanee de primăvară; Desene animate; Umor; Muzică; Invitatul emisiunii ■ 9,00 Șapte note fermecate. O emisiune muzicală în care cele șapte note fermecate se transformă în tot atîtea surprize ■ **10,00 Desene animate: Pif și Hercule (CFI)** ■ **10,25 Filme seriale (r): Santa Barbara** (SUA); Aur și noroi (Spania, 1992) ■ 12,00 MTV. Greatest Hits ■ 13,00 Flori de cîntec, flori de mai. Din albumul celor mai frumoase melodii populare: Ana Pacatius, Florica Ungur, Florica Duma, Nicolae Sabău, Mioara Velicu, Gabriel Prunoiu, Elisabeta Turcu, Polina Manoilă, Elena Jurjescu-Todi, Maria Sidea, Anuta Tite, frații Florea, Anghelina Timiș, Gheorghiță Nicolae, Dinu Iancu Sălăjanu, Maria Marin, Anton Achitei, Elena Mîndrescu, Mioara Pitulice, Rodica Ardelean ■ **14,00 Actualități** ■ 14,10 Video-magazin de primăvară. Editie specială muzical-distractivă ■ 17,00 Emisiune în limba maghiară; Știri, corespondențe; La ordinea zilei: Întîi mai de-a lungul timpurilor; Avortul: o problemă sau o solutie?; Zece minute cu poetul Ferenczes István ■ 18,30 Desene animate: Cartea Junglei ■ 19,00 Studioul șlagărelor cu: Dida Drăgan, Mirabela Dauer, Marina Florea, Mioara Feraru, Paula Mitache, Adrian Romcescu, Gabriel Dorobanțu, Ovidiu Comornic ■ **19,30 Film serial pentru tineret: Fata și băieții** (Franța) ■ **20,00 Actualități: buletin meteo; Telesport** ■ 20,40 Publicitate ■ **20,45 Film artistic: Cleopatra** (SUA, 1963). Cu: Elisabeth Taylor, Rex Harrison, Richard Burton, Hume Cronyn, Martin Landau, George Cole, Cesare Danova, Roddy McDawall, Francesca Annis. Partea I ■ 22,45 De drag și voie bună... cu: Sofia Vicoveanca, Angela Buciu, Florica Ungur, Florica Bradu, Nicoleta Voica, Maria Dragomiroiu, Ioana Cristea, Daniela Condurache, Florica Zaha, Elena Roizen, Traian Jurchela, George Rotaru, Mihai Oprea, Gheorghe Mureșan, Ion Amititeloae ■ 23,25 Actualități ■ 23,40 Vedete în recital: "Queen" ■ 0.40 Bolero de Maurice Ravel. Solistă Maia Plisetkaia.

TVR 2 8,00 Desene animate: Călărețul singuratic ■ **8,30 Film artistic: Un surîs în plină vară** (România, 1964). Cu: Sebastian Papaiani, Florina Luican, Silvia Fulda, Dem Redulescu, Matei Alexandru, George Constantin, Ninetta Gusti ■ 10,05 Concert rock: Peter Gabriel (CFI) ■ 10,50 De Armindeni. Interpretează solistii și formatia de dansuri a ansamblului folcloric "Bihorul" din Oradea si o formație de dansatori din comuna Bratca-Bihor. Acompaniază orchestra "Crișana" din Oradea ■ 11,20 Divertisment muzical cu: Paquita Rico, Jose Velez, Patricia Vela, Alejandro Abad, Liz, Julio Iglesias și grupurile "Magicos 60", "Esclaredicos" (TV Spaniolă) ■ 12,20 Un secol de cinema: Harold Lloyd - al treilea geniu (I) ■ **13,20 Film artistic: Edith și Marcel** (Franta, 1983). Înregistrare CFI. CU: Evelyne Bouix, Jacques Villeret, Francis Huster, Jean-Claude Brialy, Marcel Serdan jr. ■ **16,00 Desene animate: Tom și Jerry ■ 16,30 Film serial (2 episoade): Și bogații plîng** (Mexic) ■ 17,20 Un zîmbet pentru vîrsta a treia: Radu Zaharescu ■ 17,45 Film serial: Aur și noroi (Spania, 1992). Episoadele 57 și 58 ■ 19,35 Franta în imagini. Regiunea Lorraine - orașul Metz (CFI) ■ 19,55 Jazz Alive în concert; Recitalul extraordinar al formatiei "Bill Evans Quartet" la Festivalul International de Jazz - Sibiu '93 (II) ■ 21,00 TVM. Mesager ■ 21,30 Recital Herb Ellis (Worldnet USIA) ■ 22,00 Fotbal din prima ligă a campionatului Angliei: Coventry City - Manchester United. Transmisiune directă de la Coventry ■ 23,50 Romanța vesnic tînără: "Crizantema de Aur" - Tîrgoviște, 1994, editia a XXVII-a. Selectiuni din concursul de creație ■ 0,30 Moda pe meridiane. Documentar (NBC Super Channel).

TVR IAȘI

Orele 14,10 - 15,05 - "Est meridian magazin": Note, știri și reportaje din Moldova ■ Accente ■ Memoria locurilor: Piatra Neamț - amintiri la Curtea Domnească. Rubrică de Ligia Olteanu ■ Săptămîna muzicală ■ Trimbulinzii: De la poezie la științele exacte (Liceul Bacovia - Bacău) - rubrică de Maria Florea ■ Videoclipul emisiunii. Redactori: Oana Lazăr, Alina Anton.

TELE M

6,30 Deschiderea emisiei ■ 7,00 L'Tele'M (magazin matinal de informatii, muzică, desene animate, revista presei) ■ 7,30 Observator - emisiune de informatii, știri interne și externr, realizată de Antena 1 București ■ 8,30 Film artistic: "Tata sticlete, mama punk-istă" (dramă). Regia Mihail Tumanisvili. Cu: Oksana Arbuzova, Anastasia Voznesenkaia ■ 10,00 Film serial: "Răzbunarea", ep.57 (r) ■ 11,00 Film artistic: "Ultimul dinozaur" (actiune). Regia: Alex Grasshoff, Rom Kotani. Cu: Tom Kotani, Richard Boone ■ 12,50 Muzică și publicitate ■ 13,00 Închiderea emisiei ■ 17,30 Deschiderea emisiei ■ 18,00 Total M Stiri ■ 18,15 Actualitatea ieșeană ■ 19,00 Documentar Worldnet: Maeștrii culturii americane ■ 19,30 Film serial: "O altă viată", ep.31 ■ 20,00 Desene animate ■ 20,30 Film serial: "Răzbunarea", ep.58 ■ 21,30 Film artistic: "Academia printeselor" (comedie). Regia: Bruce Block. Cu: Eva Gabor, Lu Leonard. O comedie încîntătoare cu fetite dulci. Unele provin din familii mafiote, iar eroina sosită de peste ocean este o americancă blondă și cu ochi albaștri. Adunate la un pension de lux în Elvetia, vor învăța nu atît bunele maniere, cît mai ales cum să facă și să suporte cele mai trăznite bancuri ■ 23,00 Film artistic: "Ultimul cîntec" (actiune). Regia: Alam J. Jevi. Cu: Linda Carter, Romy Cox, Nicholas Preyor ■ 0,35 Închiderea emisiei.

TV SATELIT

RTL

6,45 Desene animate ■ 9,10 Lupta pentru Cybertron (f.da. SUA, 1993) ■ 10,35 Orașul submarin (f.a. SUA 1952) ■ 12,10 Aventurile lui Lyle Swann (w. SF SUA 1982) ■ 13,50 Tron (f. SF SUA 1982) ■ 15,35 Crucisătorul interstelar Galactica (f. SF SUA 1979) ■ 17,45 Misiunea Galactica (f. SF SUA 1979) ■ 21,10 Călătorie spre centrul Pămîntului (f. SF SUA '93) ■ 23,10 Extra (Magazin RTL) ■ 0,00 Magazin cultural ■ 0,25 Rechinul monstru (f. SF. gr. Franta/Italia '84) ■ 2,00 O familie foarte drăgută (sit. com. SUA 1994) ■ 2,30 Kojak (s.p/r) ■ 3,20 Pasiunea ei e crima (s.p/r) ■ Ilona Christen talkshow (r).

PRO 7

7,45 Ben Cropp (do/r) ■ 8,35 Inspectorul Gadget (d.a) ■ 9,30 Tom și Jerry (d.a) ■ 11,25 Familia Simpson (s) ■ 12,25 Atacul roșiilor ucigașe (co. SUA 1978) ■ 14,05 U-4000 - Panică în ocean (f. SF Japonia 1969) ■ 16,00 Cei șapte gladiatori magnifici (f. istoric Italia 1983) cu Lou Ferrigno ■ 17,40 Mrs. Brisby (f. da. SUA '80) ■ 19,05 Ewok - Caravana curajosilor (d. SF SUA 1984) ■ 21,15 Tequila Sunrise (f.p. SUA 1988) ■ 23,25 Doamna în alb (f. fantastic SUA 1987) ■ 1,30 L.A. Law (s) ■ 2,35 Diagnosticul e crima (s/r) ■ 3,25 Highwayman (s.p/r) ■ 4,25 Îngerii lui Charlie (s/r) ■ Superboy (s/r).

MTV

7,00 Matinal cu Maria ■ 8,30 Dans în aer liber, cu Eric ■ 9,00 3 din 1 ■ 10,00 Ingo și mix-ul diminetii ■ 13,00 Muzică soul, cu Lisa I'Anson ■ 14,00 Mari hituri, cu Hakan ■ 15,00 Enrico și mix-ul după-amiezii ■ 16,00 3 din 1 ■ 17,00 Noutăti cinematografice ■ 17,15 Mix-ul după-amiezii (continuare) ■ 18,30 Dial MTV, cu Enrico ■ 19,00 Topul britanic ■ 21,00 Mari hituri, cu Hakan ■ 22,00 Guns'N'Roses: trilogia ■ 23,00 Safe'n Sexy (do) ■ 23,30 Beavis & Butt-head (d.a) ■ 0,15 Noutăti cinematografice ■ 0,30 Videoclipuri în premieră ■ 1,00 Sfîrșitul? cu Davina, Hugo și Beavis & Butthead ■ 2,30 Dans în aer liber, cu Eric ■ 3,00 Muzică soul.

EUROSPORT

9,30 Golf. Turneul Perrier de la Paris - selectiuni din ultima rundă ■ 10,30 Aventură. Cursa cerului - combinata din Muntii Stîncoși, Colorado ■ 11,30 Hochei pe gheată. Campionatul mondial din Suedia - selectiuni din meciurile zilei precedente ■ 13,30 Automobilism. Formula 1. Marele Premiu de la Imola (r) ■ 15,00 Ciclism. Cupa mondială - etapa a șaptea: Henningen Turm Frankfurt ■ 16,30 Hochei pe gheată. Campionatul Mondial din Suedia. Meciurile Italia-Franța și Norvegia-Austria (d) ■ 19,30 Automobilism. Formula 1. Marele Premiu de la Imola (r) ■ 20,30 Stiri sportive (I) ■ 21,00 Lumea vitezei. Magazin săptămînal pentru pasionatii sporturilor cu motor ■ 23,00 Fotbal. Eurogol ■ 0,30 Box international ■ 1,30 Magazin de golf european. Turneul Perrier de la Paris ■ 2,30 Stiri sportive (II) ■ 3,00 Închiderea programului.

CINEMATOGRAFE

■ **Cinematograful "Victoria"** (telefon: 112502); 28.IV. - 4.V. 1995 - orele: 9; 11,30; 14; 16,30; 19; ***"Hărțuire sexuală"***. Producție SUA, 1994. Dramă erotică după un roman de Michael Crichton. Cu: Michael Douglas și Demi Moore. Premieră.

■ **Cinematograful "Republica"** (Telefon: 114327); 28.IV.- 4.V.1995 - orele: 9; 11; 13; 15; 17; 19 ***"Timecop. Răfuială dincolo de moarte"***. Producție SUA, 1994. Thriller cu Jean Claude Van Damme.

■ **Cinematograful "Copou"** (Telefon: 145738) 28.IV.-4.V.1995 - orele: 9; 11; 13; 15 ***"Cursă infernală"***. Producție SUA. 1994. Thriller cu Keanu Reeves; 28.IV.-4.V.1995 - orele 17; 19,10 ***"Cel mai iubit dintre pămînteni"***. Producție România, 1993. Ecranizare după romanul cu același nume de Marin Preda. Regia Serban Marinescu. În rolul principal Stefan Iordache. Premieră.

■ **Cinematograful "Dacia"** (Telefon: 164740) 28.IV.-1.V.1995 - orele: 9; 11; 13; 15; 17; 19 ***"Superpolitistele"***. Producție Hong Kong, 1994. Film politist cu demonstrații de arte martiale; 2 - 4.V.1995 - orele 9; 11; 13; 15; 17; 19 ***"Rîul ucigaș"***. Producție SUA, 1994. Thriller cu Meryl Streep.

■ **Videoteci:** - Sala mică a **Cinematografului "Republica"** (orele: 10; 12; 14; 16; 18; 20)

HOROSCOP

BERBEC

(21 mart. - 20 apr.):

Este nevoie să rezistați pînă la capăt presiunilor care se fac asupra dvs. Dacă tot ați făcut-o pînă acum, e păcat să abandonați.

TAUR

(21 apr. - 20 mai):

Nu trebuie să vă consumați toată energia pentru a vă atinge scopul. Dacă priviți lucrurile cu detașare, constatați că lucrurile merg și de la sine.

GEMENI

(21 mai - 21 iun.):

Reprosurile care vi se aduc nu sînt lipsite de îndreptățire. Încercați să fiți mai obiectiv(ă) în ceea ce vă privește.

RAC

(22 iun. - 22 iul.):

Condițiile sînt prielnice pentru a demara proiectele dvs. mai vechi. Veți primi și un sprijin neașteptat de la o persoană de departe.

LEU

(23 iul. - 22 aug.):

Tratati și legăturile superficiale cu mai multă atenție. Imaginea dvs. nu se compune doar din rezultatele obținute, ci și din felul în care purtati relațiile.

FECIOARĂ

(23 aug. - 22 sept.):

Ambițiile dvs. se sprijină pe o bună cunoaștere a adversarilor. În cursa în care ați plecat nu locul contează, trebuie să treci linia de sosire.

BALANȚĂ

(23 sept. - 22 oct.):

Reacțiile dvs. sînt disproporționate în raport cu cauzele care le produc. Emotivitatea vă împiedică de la o privire lucidă.

SCORPION

(23 oct. - 21 nov.):

Părerile dvs. sînt mai mult decît autorizate, fără îndoială. Dar dacă nu vă va asculta toată lumea, nu e cazul să dramatizați.

SĂGETĂTOR

(22 nov. - 21 dec.):

Cel mai rău lucru într-o împrejurare dată nu este să intri pe ușa din dos, ci să fii dat de acolo afară pe ușa din față.

CAPRICORN

(22 dec. - 19 ian.):

Solicitările la care sînteți supus(ă) sînt exagerate, dar nu vă epuizează. Dvs. vă cunoașteți limitele, cu toate acestea, le cam depășiți.

VĂRSĂTOR

(20 ian. - 18 febr.):

Aveți nevoie de cineva care să vă dea mai multă stabilitate, dar atunci cînd îl găsiți vă descotorosiți de el în mare grabă.

PEȘTI

(19 febr. - 20 mart.):

Clasificările pe care le operați sînt realiste, dar nu trebuie să fie definitive. Nici un lucru nu este bătut în cuie.

LEGENDA:

- vă paște ghionul
- prudența e mama înțelepciunii
- n-aveți nimic de pierdut
- șansa vă surîde

INTEGRAMA ZILEI

PREDARE		A ADĂUGA		GÎNSAC		INSTRUMENT METEORO-LOGIC		FRIPȚI			
JANDARM ITALIAN		RĂSCOALĂ		GLASUL OII		NET !		DÎNSA			
INFAN-TERIST											
A COASE				LAGĂR		UNU !		SLAV			
TONĂ		COȘ								POFTIM !	
OM VITEAZ (fig.)		UNT !									
						ARMĂ GREA					
CAPĂT DE LUNETĂ !		RĂMAS PE DE-LĂTURI !		SOI							
ȚARĂ				ȘI ALTELE							
HAZ											
PRONUME											
		RECE !									

DIMITRIE ANTONESEI

TELEFOANE UTILE

- SALVARE: 961
- POMPIERI: 981
- POLIȚIE: Inspectoratul Județean Centrala 140720; Dispecerat 146666; Municipiu Centrala 140020 Dispecerat 146840/955 Ofiter de serviciu 146850; Serviciul Circulație - 140070.
- SERVICII MEDICALE MOBILE (asistență medicală de urgență la domiciliu): 113130/569, zilnic între orele 7,00-23,00
- AGENȚIA C.F.R.: 147673
- INFORMAȚII GARĂ: 146333
- AUTOGARĂ: 146587
- TAXICOM, dispecerat: 953, 146593
- AGENȚIA TAROM: 115239
- INFORMAȚII AEROPORT: 178126
- STAȚII PECO: Baș Ceauș - 176865; Aurel Vlaicu - 175872; Bucium - 132891; Crișan - 112182; Păcurari - 164142; Sărărie - 147480.
- A.C.R. - informații utile: 112345, 130177.
- DISPECERATE: R.A. Gaz-Metan - 141737; R.A. Apă-Canal - 142451; Renel - 147070, deranjamente - 147070; Termoficare - 141956; R.A. Locuința - 112434; Telefoane - Deranjamente - 921; Protectia mediului - 147010.
- GARDA FINANCIARĂ: 114065, 112427.
- ADMINISTRAȚIA FINANCIARĂ: 143030
- NOTARIAT: 147574
- TRIBUNAL: 146300
- PROCURATURĂ: 212566
- CAMERA DE COMERȚ: 117757
- CENTRUL MILITAR JUDEȚEAN: 146370
- STATUL MAJOR JUDEȚEAN DE APĂRARE CIVILĂ: 147594
- HOTELURI: Moldova - 142225; Traian - 143330; Unirea - 142110; Continental - 114320; Sport - 137817.
- POLICLINICA CU PLATĂ: triaj informații - 117244
- OFICIUL JUDEȚEAN PENTRU PROTECȚIA CONSUMATORILOR: 145392.
- LABORATOR ANALIZE "PRO FAMILA": 230431

Monitorul cotidian de informații

Str. Smîrdan nr. 5 ■ Tel. 17.25.57 (centrala) ■ Fax 14.45.77 ■ Publicitate tel./fax 14.47.76

■ REDACTOR SEF - Dan Radu

■ REDACTOR SEF ADJUNCT - Ovidiu Șimonca

■ SECRETAR GENERAL DE REDACȚIE - Marius Cristian

SEFI DEPARTAMENTE:
■ Eveniment local: Toni Hritac (int. 110)
■ Investigații: Vali Știrbu (int. 110)
■ Eveniment național și internațional: Cristian Racu (int. 110)
■ Economic: Costel Stroescu (int. 117)
■ Cultură: Dorin Popa (int. 109)
■ Sport: Nicolae Grecu (int. 107)
■ Redactor de serviciu: Constantin Iurascu (int. 124)
■ Fotoreporter: Constantin Plop
■ Grafică: Lucian Amarii, Daniel Melinte
■ Publicitate: Cristina Labonțu (int. 122, fax 144776)
■ Difuzare: Mihai Tudose (int. 120)
■ Contabilitate: Antoneta Filip (int. 112)

ABONAMENTELE se pot face la orice Oficiu Poștal din țară. MONITORUL figurează în catalogul Presei interne la poziția 838.

NORD-EST PRESS
- agenție de presă -
Str. Smîrdan nr. 5 ■ Tel. 17.25.57 (centrala) ■ Tel/Fax 27.04.13
■ EDITOR: Mona Dîrțu

EDITOR
NORD-EST
Str. Smîrdan nr. 5 ■ Tel. 17.25.57 ■ Fax 14.45.77

Director general: ALEXANDRU LĂZESCU
Director editor: FLORIN ZAMFIRESCU
Director de marketing: CEZAR CALUSCHI
Director executiv: GABRIEL RUSU

TIPAR OFFSET: MULTIPRINT, Iași str. Sf. Lazăr nr. 49

VÎNZĂRI

ALFA CIVIC
vinde
MOTOPOMPE
de calitate excepțională, ideale pentru gospodărie, ateliere și industrie. Caracteristici MOD G1S-A-H50, putere 2 CP, import Italia.

Relații la sediul firmei din șos. Națională 198, bl. B, sc. A, et. 7, ap. 26, CP 765, OP 3, 6600 Iași, România, sau la tel./fax 032-137613

Noul
INTERFON de ACCES cu CARTELĂ
marca *ELECTRA*.
Practic, durabil, de calitate, garantează liniștea și siguranța scării blocului dumneavoastră!
PLATA în RATE.
Pentru contracte de instalare și service, sunați la:
032/126276
SC **ELECTRA** SRL, Șos. Nicolina 919, tr. II.
ASIGURAȚI-VĂ LINIȘTEA.

VÎND
MESE DE BILIARD
NR. 7, NOI, CU ACCESORII, IMPORT ANGLIA, ȘI CU PLATA ÎN RATE.
LIVRARE IMEDIATĂ DIN STOC.
TEL/FAX 01/311.25.86.

BURSA MOLDOVEI SA
Oferă:
☞ vodca 33°
• st. 1/2 l - 646 lei
☞ rom superior
• st. 1/2 l - 654 lei
☞ lichioruri
• st. 1/2 l - 927 lei
☞ siropuri concentrate
• Frucade în 12 variante (lămîie, portocale, mango, kiwi, maracuja, coktail, ananas, nucă de cocos, banană, grapefruit, mandarină, cola)
• st. 1/2 l - 856 lei
• vrac - 1600 lei
Prețurile sînt negociabile, franco beneficiar și nu includ ambalajul și TVA. Relații suplimentare la sediul bursei.

UNIVERSAL RX
oferă din stoc:
DISCHETE
3M
și foi adezive pentru notițe
POST IT
Vă așteptăm zilnic la sediul nostru din str. G. Ureche nr. 3.
Tel./fax 112058.

IMPORTANT!
POLISTIREN EXPANDAT
pentru izolații termice și fonice format 1800x1300x24 [mm]
Îl puteți procura în
CONDIȚII FOARTE AVANTAJOASE
de la
Asoc. fam. "COZMA ANTON"
Suceava
Relații la:
030/210885 - orele: 8⁰⁰-16⁰⁰
030/225209 - orele: 16⁰⁰-22⁰⁰
NU PIERDEȚI OCAZIA !

SC **VIBLANC** SA
vă oferă:
• Frigidere Arctic 240 l - 415.000 lei
• Frigidere Arctic 140 l - 305.000
• Frigidere Fram 180 l - 350.000
• Congelatoare Arctic 210 l - 555.000 lei
• Congelatoare Arctic 160 l - 475.000 lei
• Congelatoare Arctic 120 l - 405.000 lei
• Mașini spălat automatic Diamant - 575.000 lei
• Mașini spălat fără storcător:
◆ AL 15 - 190.000 lei
◆ AL12 - 180.000 lei
• Mașini spălat cu storcător AL 7 - 320.000 lei
• Storcător rufe - 112.000 lei
• Mașini cusut mecanice Monica - 210.000 lei
• Mașini cusut electrice Nicoleta - 265.000 lei
• Aragaze de Satu Mare
◆ cu 3 ochiuri - 249.000 lei
◆ cu 4 ochiuri - 255.000 lei
◆ cu 5 ochiuri - 349.000 lei
Garanție 1 an.
Prețurile sînt pentru en detail. Pentru informații, sunați la telefoanele: **148019** sau **142289**.

■ **Vînd moară de porumb pentru făină grisată, cu 4 tăvălugi (trei măcinișuri), 6,6 kw. Vizibilă zilnic, între orele 7,00-16,00, în strada Perju 28, între Gară și Podul de Piatră. Telefon 143493. (339634)**

■ **Vînd urgent 40 acțiuni la Fabrica de bere Păcurari. Relații la telefon 136814. Preț negociabil. (2015)**

■ **Vînd pereți prefabricați exteriori (12 bucăți), pereți interiori (17 bucăți), planșee (25 bucăți). Telefon 154473. (710356)**

■ **Vînd pătuț din lemn pentru copil mic și magnetofon Tesla B 115 cu boxe Kashtan I. Telefon 173064, după ora 17,00. (710400)**

■ Vînd măsuță fantezie, masă telefon și storcător legume și fructe. Telefon 127238. (339695)

■ Vînd cadă baie fontă, 1700 mm, vernil. Telefon 144419, după ora 16,00. (339698)

■ Vînd vin de afine. Indicații medicale. Telefon 145041. (710397)

■ Vînd congelator "Arctic", capacitatea 120 l. Preț 290.000 lei. Telefon 140221. (710407)

■ Vînd cartofi, str. Crișan nr. 8. Telefon 115840. (710414)

■ Vînd acte S.C. înființată în 1993, toate activitățile. Telefon 175976. (710431)

■ Vînd agendă electronică CASIO 64 K. Telefon 147381. (710424)

■ Vînd aragaz 3 ochiuri cu cuptor puțin uzat, la preț convenabil. Telefon 130261. (2041)

AUTO MOTO

Vînd DACIA 1310 noiembrie 1991. tel. 153074.

Vînd SKODA 100 S Tel. 137873, între orele 19⁰⁰-21⁰⁰.

■ **Vînd jeep ISUZU TROOPER 4x4 Diesel, lung, cîrlig tracțiune, înmatriculat. Telefon 131322.**

■ **Vînd urgent tractor U650, perfectă stare. Preț 8 milioane, negociabil. Telefon 133942. (339653)**

■ **Vînd Mercedes 190 ABS, an fabricație 1992, preț informativ - 19.000 DM. Telefon: Iași - 152963 sau Constanța - 666288. (339685)**

■ **Vînd Opel Kadett 1,6 Diesel, ultimul model, 6000 DM. Telefon 068/112535, Brașov, între orele 9,00-15,00. (710399)**

■ Vînd Dacia 1310, fabricație 1990. Telefon 157283. (710404)

■ Vînd Skoda S-100, stare foarte bună, neumblat în motor. Telefon 147743, după ora 20,00. (710416)

■ Vînd camion 7,5 t SAVIEM. Telefon 114367. (710419)

ELECTRONICE

S.C. AUTO-TECHNIC SRL
str. Vasile Stroescu nr. 10
tel/fax 213101
tel 211579
Vinde din stoc calculatoare PC,
1MB RAM, HDD 40 MB, monitor SVGA monocrom.
286 112 MHz - 885.000 lei
386 SX 40 MHz - 1.100.000 lei
386 DX 33 MHz - 1.175.000 lei
486 - DLC 40 MHz 1.275.000 lei
PC (DX2 66 - DX4 -100), Pentium (60-100), orice configurație.
Prețurile includ TVA.
Imprimante OKI, EPSON, o gamă diversă de alte componente.

SC MONCRIS company SRL
B-dul Independenței nr.33, lîngă Rest. Bucegi,
VINDE TELEVIZOARE COLOR
mărcile **Philips, Grunding, Saba, Telefunken**, import Olanda, la prețurile 236.000-250.000 lei.
Garanție 3 luni.
Vă așteptăm.

■ **Vînd dubludeck "Technics" TR-RS 373, autoreverse, nou, 11 luni garanție, preț convenabil. Tel. 210184. (339605)**

■ Vînd video playere "Orion" și "Funai" cu telecomandă, sigilate, 280.000 lei. Telefon 231608. (339693)

■ Vînd video playere "Akai", "Funai" și "Orion", telecomandă, sigilate, 280.000 lei. Telefon 117919. (339694)

CASE - TERENURI

■ **Vînd casă, fîntînă în curte, 3400 mp, cu pomi, vie și teren arabil, în comuna Răuseni, sat Rediu, județul Botoșani, sau schimb cu apartament 3 camere. Telefon 126817. (1993)**

■ **Excepțional! Vînd urgent teren construibil, 5000 mp la Valea Lupului, la șosea, după postul de poliție; există și conductă apă Timișești. Preț - 6500 lei mp. Telefon 149810, după ora 16,00. (339661)**

■ **Vînd apartament 3 camere, zona centrală, vis-a-vis de Palatul Sporturilor. Telefon 140791, după orele 18,00. (710394)**

■ **Vînd apartament 2 camere, confort I, et. 3, zona Nicolina CUG; preț negociabil - 12 milioane lei. Telefon 127800. (710413)**

■ **Vînd teren 200 mp, cartier Tătărați. Telefon 175792, orele 17,00-20,00. (710432)**

■ Vînd apartament 2 camere, pretabil activitate comercială (parter), zona Autogară. Preț 13.500 dolari (lei). Telefon 112723. (2010)

■ Vînd apartament 2 camere nedecomandate, etaj 1, Tudor Vladimirescu 42; preț - 15 milioane. Telefon 174332. (339658)

■ Vînd urgent 4000 mp pămînt cu 2500 lei/mp, cu autorizație construcție casă, în Horpaz, 700 m distanță de șoseaua Iași - Ciurea. Familia David Petru, lîngă școală. (710370)

■ Vînd apartament 2 camere, semidecomandat, parter, str. Decebal 14, 46,7 mp. Telefon 710742. (2022)

CUMPĂRĂRI

■ **Cumpăr certificat înmatriculare FIAT REGATA DIESEL. Telefon 033/632626. (710395)**

ÎNCHIRIERI

■ Închiriez spațiu comercial amenajat, cu autorizație - Alcea Tudor Neculai 45 (CUG), 18 mp. Doresc seriozitate. Telefon 128870. (710410)

SCHIMBURI

■ **Schimb apartament 2 camere în Buhuși cu similar Iași. Relații la telefon 122766.**

■ **Schimb apartament 4 camere, Gară, cu două garsoniere sau apartament cu 2 camere și garsonieră. Telefon 111459. (2016)**

■ **Schimb apartament 2 camere semicentral cu apartament 3 camere numai central. Ofer diferență consistentă. Telefon 110466. (710418)**

■ **Schimb (vînd) casă zona Galata, cu 3 camere și dependințe, 500 mp grădină, apă curentă, posibilitate gaz metan (propice și pentru atelier sau depozit) cu două apartamente 2-3 camere sau variante. Telefon 130508, după ora 17.00.**

■ Schimb apartament două camere, conf. II, etaj. I, zonă liniștită, Tătărași (piața Chirilă), plus autoturism Dacia și diferență negociabilă cu apartament 3-4 camere zona Gară-Autogară-Centru-Păcurari. Telefon 142544, între orele 17,00-22,00. (710375)

DECESE

■ **Familiile Mandache, Obreja, Văleanu, Săndulescu, Gavril anunță cu regret stingerea din viață a cumnatei și nașei PARASCHIVA MANDACHE. Înmormîntarea va avea loc marți, orele 12.00, la cimitirul Sf. Treime.**

CONDOLEANȚE

■ **Colectivul de electricieni al secției Fire III S.C. TEROM S.A. transmite sincere condoleanțe familiei Smîrcu Ion pentru pierderea suferită prin decesul fratelui. (339296)**

■ **Cadrele didactice de la Școala generală Holboca își exprimă întreaga compasiune și sînt alături de doamna educatoare Vrînclanu Maria la marea pierdere suferită prin decesul mamei. (710402)**

■ **Olguța, Eliza, Lala, Gică și Jeni sînt alături de doamna NEDELCU FLORICICA la marea durere pricinuită de pierderea mamei. Sincere condoleanțe. (710417)**

■ **Colectivul secției confecții etaj I, S.C. MOLDOVA TRICOTAJE S.A. Iași, sînt alături de colega Macovei Cornelia la greaua pierdere suferită prin decesul unicei fiice, ANCUȚA-ELENA. Dumnezeu s-o ierte! (710425)**

■ **Familia Micu Ioan este alături de familia Moroșanu Cornel și-i împărtășește durerea pricinuită de pierderea prematură a nepoatei MĂDĂLINA MOROȘANU. Sincere condoleanțe! (710422)**

Familia GOLIE ROMAN TUDOR este alături de familia MOROȘANU CORNEL în aceste momente grele provocate de dispariția din viață a dragei lor nepoate
MĂDĂLINA
Sincere condoleanțe familiei îndoliate.

Familiile Fliscu și Lazăr din șoseaua Națională 188 regretă moartea fulgerătoare a celui care a fost un minunat vecin
Corbu Vasile.
Sincere condoleanțe

Părinții și elevii clasei a VI-a A, împreună cu diriginta lor de la școala generală Dimitrie Sturza nr. 43 regretă nespus de mult despărțirea de fostul lor coleg, cel care a fost
Prodan Dragoș
și transmit sincere condoleanțe familiei îndoliate.

Familia Darie C-tin transmite sincere condoleanțe doamnei Corbu Elena pentru pierderea suferită prin decesul soțului **Curbu Vasile.**
Dumnezeu să-l ierte.

Conducerea Liceului Economic nr. 2 Iași este alături de doamna contabil-șef NEDELCU FLORICICA în aceste momente dureroase pricinuite de moartea mamei, și-i transmite sincere condoleanțe.
Dumnezeu s-o ierte.

Familiile Tătaru Aurel și Mihăilă Aurica transmit condoleanțe familiei Iftimie pentru pierderea scumpei lor
Florica Iftime.
Dumnezeu s-o ierte.

Familia Anghel Fănică și Elena (Bunilala) împărtășește cu mare durere pierderea prematură și nemiloasă a dragei nepoate
Mădălina.
și este alături de greu încercata familie Moroșanu în aceste neînchipuit de grele clipe.
Dumnezeu s-o odihnească în pace.

Familia dr. Lefter Gigi, Doina și Robert (din Germania) profund îndurerați de dispariția nemiloasă la o vîrstă fragedă a celei mai dragi nepoate
Mădălina
sînt alături de familia Moroșanu în această foarte grea încercare a vieții.
Lacrimi și flori pe mormîntul celei mai gingașe și nevinovate flori.

Familia Călin S. este alături de nemîngîiata și greu încercata familie Moroșanu în aceste cumplite clipe pricinuite de dispariția prematură și nemiloasă a gingașei
Mădălina.
Dumnezeu s-o ierte.

■ **Colectivul Atelierului Electroenergetic de la S.C. ANTIBIOTICE S.A. Iași își exprimă regretul profund pentru decesul prematur al fostului coleg - maistru VASILE CORBU și transmite sincere condoleanțe familiei îndurerate. (710427)**

COMEMORĂRI

Azi se împlinesc 40 de zile de cînd cel drag
Ștefan Simion,
fost salariat la SC Habitat Proiect SA, ne-a părăsit pentru totdeauna, trecînd în lumea umbrelor, iubit de părinți (Mihai și Eugenia), soră (Maricica), frați (Vasile, Constantin, Fănică), cumnate (Maria, Lenuța, Magda) și de nepoți.
Vei rămîne veșnic în sufletele noastre și nu te vom uita niciodată.

Maricica și Titi-părinți, triști și îndurerați, anunță că astăzi
Consuela Ștefanache
împlinește 1 an de cînd o mînă nemiloasă și criminală i-a curmat viața la numai 26 de ani, lăsînd în urmă 2 copii triști și nemîngîiați, George și Răducu.
Consuela mamă, copiii încă te mai așteaptă!

Sub povara aceleeași tristeți, timpul așternut peste un an de zbucium sufletesc de la despărțirea de cel care a fost un soț și tată deosebit,
DURBALĂ IOSIF
lăsînd în urma lui lacrimi, durere și suflete nemîngîiate. Durerea a rămas și dorul nu s-a stins. Mereu ne vom ruga la bunul Dumnezeu pentru sufletul tău bun și drag. Vom rămîne veșnic nemîngîiați, cei doi copii, Mihaela, Cristi și soția Lenuș.

OFERTE SERVICII

M.V.D.
FIRMĂ SPECIALIZATĂ ÎN CONSULTING
ASIGURĂ
■ constituirea S.C. cu capital românesc și mixt (SRL, SNC, SA) în regim de urgență; înregistrarea la Administrația Financiară, cod fiscal; ■ obținerea avizului de funcționare de la Primăria Iași; ■ constituire (înregistrare) filiale; ■ acte adiționale, mențiuni (lărgirea obiectului de activitate, asocieri, retrageri, cesiuni, majorări capital, puncte de lucru, radieri, dizolvări societăți).
Hotel "UNIREA", camera 107. Telefon **212299**, orele 10,00-20,00.

S.C. Electric Puls Instalează operativ
alarme auto
STINGRAY
(Germania)
cu numai **199.980** lei.
Garanție 12 luni!
Tel. 032/213284

SERVICII MEDICALE MOBILE
(asistență medicală la domiciliu; consultații medicale; prescriere de rețete în regim compensat; recomandări și investigații paraclinice; tratament de urgență; asigurarea transportului și internării în caz de necesitate; oferim, de asemenea, servicii de infirmerie la domiciliu).
Sunați la telefon **113130/569**, zilnic, între orele 7,00-23,00.
"CORPO-SAN" vă ajută!
Clienții noștri se pot abona la serviciile medicale pe care le oferim, contra unei taxe foarte convenabile.

Reparații frigidere și instalații frigorifice. Deplasări la domiciliu. Lucrări garantate, prin
SC **POLAR SERVICE** SRL
Iași
Telefon 220859

Traduceri impecabile - toate limbile de circulație, inclusiv acte notariat. Telefon 143023.

AFINVEST
Telefon 129877, 139710
NOI VĂ SPUNEM PRIMII BUNĂ DIMINEAȚA!
Puteți avea
MONITORUL
- ziarul Dvs. preferat, la prima oră.
Acest serviciu modern este asigurat
gratuit,
la domiciliu, numai prin firma
AFINVEST

■ **Inginer atestat la firmă de prestigiu, ofer service (reparații) televizoare color, cazuistică diversă. Telefon 252909. (42113)**

■ **Medic primar ofer consultații permanente la domiciliul copilului. Telefon 251117; 232807. (1703)**

■ **Profesor de limba română meditez eficient copii clasele V-VIII și pentru admiteri. Telefon 174234. (710409)**

■ Transport marfă cu camion 7 t. Telefon 114367. (710421)

■ Transport marfă cu camion de 7 t pe orice distanță. Telefon 114367. (336607)

■ Caseta video este un document de preț, o amintire a unui eveniment deosebit. Filmări de o calitate excepțională sunînd la 144417. (710373)

LOCURI DE MUNCĂ

SC
ANGAJEAZĂ CONTABIL SAU ECONOMIST.
TEL. 213284.

sc **LUCKY** SRL
INTERNAȚIONAL
Angajează:
★ SECRETARĂ pentru Iași
★ PERSONAL pentru
SALON DE BINGO
în Pașcani.
Relații, zilnic între orele 11⁰⁰-15⁰⁰, la tel. **146723.**

SC LACTIS SA
Iași
organizează
în ziua de 18.05.1995
concurs
pentru ocuparea următoarelor posturi vacante:
• șef birou financiar
• revizor contabil
• economist
compartiment desfacere
Condiții de angajare:
♦ studii superioare de specialitate
♦ vechime minimă 5 ani
♦ domiciliul stabil în municipiul Iași
Relații suplimentare se pot obține la compartimentul personal al societății din Iași, B-dul Metalurgiei nr. 8, sau la telefon **132555**, int. **18.**

S.C. CINA SRL - angajează fete în vîrstă de 18-25 ani pentru tonetă. Relații zilnic la restaurant CINA.

S.C. angajează șofer profesionist, vechime minim 10 ani.
Tel. 120691, după ora 18⁰⁰.

SC SCHIC SNC
angajează de urgență:
• **croitori cu experiență**
• **desenatori (încadratori) tipare**
• **alimentatori span**
Se lucrează pentru export. Salarii 250.000 - 300.000 lei. Relații la tel. **231191**, orele 8⁰⁰-16⁰⁰, sau la sediul din str. Dumitru Mageron nr. 53, et. 2 (în clădirea ELECTRIC GRUP SA).

■ **S.C. COTNARI S.R.L. angajează vînzători la raionul de carne și preparate din carne. Telefon 230171. (710377)**

PIERDERI

■ **Pierdut cîine, mascul, rasa boxer-tigrat în zona Podu-Roș. Răspunde la numele de Rocky. Ofer recompensă. Primesc informații la telefon 133698. (710390)**

DIVERSE

Agenția de Turism MOLDAVIA
str. 14 Decembrie 1989 nr. 4
Telefon 112564 și 211330
organizează excursii în:
• Turcia - 3 și 6 mai
• Polonia - 3 și 6 mai
Organizează excursii interne și oferă locuri la mare în stațiunile Mamaia și Saturn.
Înscrieri și informații la sediul Agenției.

Școala de șoferi amatori ETTA AUTO
face înscrieri pentru seria din luna mai la un preț avantajos.
Relații la tel. **163328**, **164922**
Deasemeni selectează candidați pentru atestare ca instructori auto.

Agenția de Turism Unirea Iași
(fostul OJT)
cu sediul în Piața Unirii 12 (lîngă Hotel Unirea) oferă următoarele excursii peste hotare:
• **Egipt** - avion, 12 zile: 20 mai, 30 iunie, 10 iulie.
• **Franța** - avion, 8 zile, 25 mai.
• **Spania** - avion, 12 zile, 25 septembrie.
• **Grecia** - autocar, 10 zile: 20 mai, 10 iunie, 24 iunie, 8 iulie.
• **Turcia** - circuit, 7 zile, autocar, 14 mai.
• **Thailanda** - avion, 8 zile: 25 mai, 21 iunie, 26 iulie.
• **China** - avion, 8 zile, în fiecare sîmbătă.
• **Austria** - autocar, 4 zile cu plecare în ultima duminică a fiecarei luni.
• **Tunisia** - avion, 8 zile: 23 iunie, 18 iulie, 22 august.
• **Israel** - avion: 18 iunie, 21 iulie.
Croaziere:
Varianta I: Spania - Tunis - Italia - Monaco - Franța - Spania, 15 zile, cu plecări săptămînale.
Varianta II: Italia - Sicilia - Egipt - Israel - Cipru - Turcia - Italia, 15 zile, la datele: 10 iulie, 30 iulie, 19 august.
Varianta III: Coasta del Sol - Tanger - Gibraltar - Mallorca, 11 zile, la data de 11 septembrie.
Locuri pe litoral cu cazare în hoteluri, vile și căsuțe la Mamaia, Neptun, Olimp, Jupiter, Venus, Eforie Nord, Eforie Sud.
Odihnă și tratament în toate stațiunile din țară cu servicii și sejur la alegere.
Informații suplimentare la telefon 143037.

■ **Pisic mic și drăgălaș caut stăpîn pentru convețuire tandră și afectuoasă. Telefon 120054. (339289)**

■ Numitul Gîngă Ioan, cu ultimul domiciliu stabil în Iași, șoseaua Păcurari 36, bloc 555, sc.D, etaj VI, ap.33 este chemat la Judecătoria Iași la data de 10 mai 1995, ora 8,30, în proces de divorț cu numita Gînga Rodica, dosar nr. 7302/1994. În caz de neprezentare se va judeca în lipsă. (710391)

SPECIALIȘTI ÎN CALCULATOARE, ATENȚIE !!!

vă puteți cumpăra, vă puteți abona la reviste de specialitate la sediul ziarului Monitorul (Smîrdan 5) sau sediul Monitorul de la parterul magazinului Materna.

RADIO NORD-EST IAȘI **72.44 MHz.**
vă prezintă o nouă emisiune-concurs:
TRANS NORD-EST EXPRES

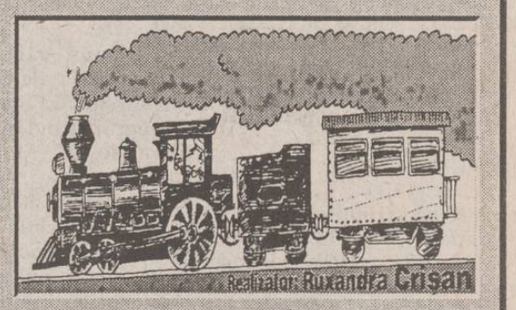

LUNI
1 MAI 1995
între orele 9⁰⁰-10⁰⁰
Telefon 142446

SPONSORUL EMISIUNII
S.C. INTERMEDIAN S.R.L.

PANORAMIC

Handbal feminin, Divizia A

CSM Iaşi - Hidrotehnica Constanţa 23-31 (9-10)

CSM: Rupa (4 i.d.), Crăcană (2 i.d.) - Chitoroagă (4 - 2 din 7 m), Duca (5), Alexescu (4 - 1 din 7 m), Maftei (5), D. Grosu (1), Grigoraş (4), Mocanu.

Hidro: Lupu (7 i.d.), Condrea (4 i.d.) - Ilie (6), Buhneci (4 - 1 din 7 m), Necula (6), Roşca (2), Iovănescu (5), Gheorghe (5 - 4 din 7 m), Raita (3), Ignat, Lazăr, Turbatu.

Au arbitrat bine: Lambru - Frollo (Bucureşti).

Din capul locului, trebuie spus că diferenţa de scor înregistrată la final este mult exagerată faţă de realitatea din teren. Fetele noastre au început foarte bine, conducînd cu 3-0 (min. 8) şi 6-4 (min. 15). Constănţencele îşi revin şi egalează la 6 (în min. 18), meciul fiind deosebit de echilibrat în continuare. Pînă în min. 51 se înregistrează încă opt egalităţi, în rest oaspetele conducînd cu maximum două goluri diferenţă. Soarta partidei se decide în min. 53: la scorul 22-23, marchează constănţeanca Necula, iar în faza imediat următoare, Chitoroagă trimite mingea în bară dintr-o aruncare de la 7 m. Urmarea este dezastruoasă: ieşencele cad total, în ultimele 7 minute primind 7 goluri, faţă de numai unul înscris. Mare păcat că s-a ratat obţinerea unei victorii de orgoliu, mai ales că echipa a jucat net schimbată în bine faţă de etapele precedente, Duca şi Maftei reuşind cîteva execuţii de excepţie. Subţirimea lotului şi moralul scăzut au dus însă la rătăcirea decisivă din finalul partidei. **(Ovidiu MINEA)**

Celelalte rezultate: Oţelul Galaţi - Rulmentul Braşov 29-25; Rapid Bucureşti - Silcotub Zalău 23-20; Şuiorul Baia Mare - Textila Buhuşi 34-21; Oltchim Rm. Vîlcea - RAT Bucureşti 25-21; IL Timişora - Universitatea Bacău 25-22.

Handbal masculin, Divizia B

Carom Oneşti - Poli Iaşi 25-35 (12-18)

În ciuda faptului că oaspeţii au ajuns la teren cu jumătate de oră înaintea începerii partidei, aceştia au uitat de oboseală şi au dominat meciul de la un capăt la altul. În condiţiile în care s-a jucat în aer liber, ieşenii s-au adaptat foarte bine la această situaţie. Victoria lejeră a oaspetilor este cu atît mai notabilă cu cît gazdele au o echipă destul de bună, în care sînt împletite tinereţea cu experienţa. Antrenorul ieşean D. Olteanu ne-a declarat după meci: "Sînt bucuros de revenirea jucătorilor care au reuşit să treacă peste amărăciunea ultimelor două rezultate. Echipa a jucat la adevărata valoare, remarcîndu-se în mod deosebit Stanciu, Chirilă, Ionescu, Gheorghiu şi Chitoroagă. Aşteptam ceva mai mult de la portarii Spiridon şi Fotache". Golurile ieşenilor au fost marcate de Stanciu (11), Ionescu (6), Chirilă (5), Chitoroagă (4), Gheorghiu (4), Adam (3) şi Bărdiţă (2). De la gazde, cei mai eficienţi au fost Tătaru şi Însurăţelu, care au marcat fiecare cîte două goluri. **(O.M.)**

Baschet masculin

Promovarea - un vis spulberat

În ultimele două meciuri ale turneului de promovare în Divizia A la baschet masculin, ce se desfăşoară la Tîrgovişte, jucătorii de la Politehnica Iaşi au pierdut cu 51-53 la Carbochim Cluj şi cu 56-65 la Romradiatoare Braşov. Au promovat în Divizia A Carbochim Cluj şi Erbaşu Bucureşti. **(G.A.).**

Fotbal: campionatul belgian, etapa 31

Oaspeţii nu au cucerit nici un punct

Lommel - La Gantoise 3-1; Lierse - Ostend 3-1; F.C. Bruges - Malines 2-0; Beveren - Charleroi 2-1; Seraing - Saint Trond 3-0; Alost - Molenbeek 2-0.

În clasament conduce Standard Liege - 46 puncte (30 meciuri), urmată de F.C. Bruges - 45 puncte (31 meciuri) şi Anderlecht - 44 puncte (30 jocuri).

Anglia - 40

Tottenham pierde teren în lupta pentru Cupele Europene

Arsenal - Tottenham 1-1; Manchester City - Newcastle 0-0; Chelsea - Q.P. Rangers 1-0; Norwich - Liverpool 1-2; Crystal Palace - Nottingham Forest 1-2; Everton - Wimbledon 0-0; Leicester - Ipswich 2-0; Southampton - Sheffield Wednesday 0-0; Leeds United - Aston Villa 1-0.

Clasament:

1. Blackburn	39	26	8	5	78-35 86
2. Manchester U	38	23	9	6	70-24 78
3. Nott. Forest	40	21	10	9	69-41 73
4. Liverpool	38	20	10	8	63-31 70
5. Newcastle	39	19	11	9	61-41 68
6. Leeds	39	18	12	9	53-35 66
7. Tottenham	38	16	12	10	60-49 60

Franta - 34

Monaco realizează scorul etapei

Bastia - Sochaux 1-0; Caen - St. Etienne 3-0; Lyon - Le Havre 2-0; Monaco - Lens 6-0; Lille - Montpellier 0-0; Cannes - Strasbourg 2-2; Metz - Nantes 0-2; Nisa - Rennes 1-0; P.S.G. - Martigues 3-0.

În clasament, cu 4 etape înainte de final, conduce Nantes - 73 puncte, urmată de Lyon cu 62 puncte si P.S.G. - 60 puncte.

Germania - 28

Bayern München - singura victorie în deplasare

Hamburg - Duisburg 3-0; F.C. Köln - Freiburg 2-0; Borussia Dortmund - Dynamo Dresda 2-0; Stuttgart - Bayern München 0-2; Bayer Uerdingen - Karlsruhe 0-0; 1860 München - Mönchengladbach 2-0; Kaiserslautern - Bochum 3-1; Shalke 04 - Leverkusen 3-2.

Clasament:

1. Dortmund	28	17	7	4	56-25 41
2. Werder Bremen	27	16	7	4	52-28 39
3. Kaiserslautern	28	14	11	3	43-29 39
4. Freiburg	28	16	5	7	56-39 37

Fotbal, Divizia Naţională, etapa a XXVI-a

Craioveanu - trei goluri în Regie

■ **Inter Sibiu - Gloria Bistriţa 3-1 (1-0).** Au înscris: Maier ('16 - din penalty), C. Seghedi ('73 şi '89)/I. Lazăr ('59).

■ **Petrolul - "U" Cluj 2-1 (0-1).** Zmoleanu ('48), Răchită ('69)/Predatu ('30).

■ **UTA - Ceahlăul Piatra Neamţ 1-4 (1-2).** Tîrţău ('26)/Fl. Petre (autogol - '24), Fl. Axinia ('36 - din penalty şi '75), M. Ionescu ('61).

■ **Electroputere - F.C. Naţional 3-1 (2-0).** Diaconu ('32, '56), Dănciulescu ('42)/ Bolohan ('70).

■ **Dinamo - F.C. Braşov 4-0 (1-0).** Savu ('40), V. Moldovan ('53 şi '73), Varga ('84).

■ **F.C. Farul - F.C. Maramureş 0-0.**

■ **Sportul Studenţesc - Universitatea Craiova 0-3 (0-0).** Craioveanu ('57, '89, '90).

■ **Oţelul Galaţi - Steaua 0-1 (0-0).** Gîlcă ('63).

■ **Rapid - F.C. Argeş 5-0 (3-0).** Lupu ('2), Chiriţă ('36), Stanciu ('42), Constantinovici ('60), Curt ('82).

Surprind căderile pe teren propriu ale echipelor UTA şi Sportul Studenţesc, precum şi egalul obţinut pe litoral de F.C. Maramureş. Craiovenii, se pare, n-au renunţat la veleităţile lor la titlu, dacă nu cumva suferinţele concitadinilor de la Electroputere îi fac neiertători cu celelalte contracandidate la retrogradare.

Golgeteri: M. Dună (F.C. Naţional) - 17 goluri; Fl. Axinia (Ceahlăul), Gh. Craioveanu (Universitatea Craiova) - 16 goluri; I. Vlădoiu (Rapid), V. Ştefan (Oţelul) - 14 goluri. **(GIN)**

Fotbal, Divizia A

Hora lui Dobrică

■ *F.C. Lynx Iaşi - Dacia Unirea Brăila 5-2 (2-1)*

Stadion "Emil Alexandrescu", timp frumos, teren umed, 7000 spectatori.

F.C. Lynx: Câmpeanu - ABĂLAŞEI, Paraschiv (min. 46 CĂUNEI), APACHIŢEI, NEMŢANU, Urdaru - L. PETRACHE, Cotan, KEREZSY - DOBREA, PANCU (min. 77 Rotaru).

Dacia Unirea: Brătianu (min. 58 Nicoloff) - MINESCU, Pavel, Baicea, M. Sandu - Pelin, Năstase, MATEI, M. Petrache - ANGHEL (min. 74 Catinca), Baicu (min. 74 Cujbă).

Arbitraj mediocru: Gh. Ionescu, Şt. Constantin, Al. Rolea (Bucureşti).

Meciul nu a început sub bune auspicii pentru gazde, primul sfert de oră fiind dominat chiar autoritar de brăileni. Aceştia au practicat un fotbal de angajament, la intimidare, presărat cu duritâti tolerate de blîndul arbitraj al brigăzii bucureştene. Treptat însă, ieşenii ies din "chingile" marcajului advers, iar din min. 15 pun stăpînire pe centrul terenului, apropiindu-se încet, încet de poartă. Soluţia spargerii zidului apărării brăilene a fost, pînă la urmă, extrem de simplă: lansările în adîncime către vîrful Dobrea, aflat într-o zi de gratie, el reuşind ceea ce numai stelistul Gîlcă a realizat în turul Diviziei Naţionale: 5 goluri într-un meci. Astfel, după numai o singură ocazie mai serioasă (Pancu min. 19), DOBREA deschide "balul" printr-un gol ciudat: pătrundere în careu, Baicea îi iese în întîmpinare, cei doi se ciocnesc, iar mingea se prelinge lent spre poarta părăsită de un Brătianu visător. Un moment psihologic, în min. 29: portarul Câmpeanu, ieşit inoportun, este păcălit de un "lob" al lui Anghel, golul părea iminent, dar mingea "sărută" transversala. În loc de 1-1 este 2-0, în min. 44, cînd DOBREA fructifică o magistrală pasă cu boltă a lui Kerezsy. Totuşi, în minutul următor, acelaşi insistent Anghel este scăpat de sub control, pătrunde în careu, dar este agăţat de Câmpeanu: penalty clar, executat de PAVEL, şi scorul devine 2-1.

După pauză, brăilenii au mai încercat contraatacuri sporadice, rezolvate cu siguranţă de defensiva ieşeană şi de portarul Câmpeanu, mult mai inspirat decît în prima parte a jocului. Astfel încît, cei care se dezlănţuie sînt tot ieşenii: după un senzational şut al lui Pancu (frumoasă promisiune!) apărat magistral de Brătianu, e rîndul lui Căunei să treacă la pupitrul de lansare a supersonicului DOBREA: acesta pătrunde vijelios pe lîngă Minescu şi înscrie imparabil în min. 57 (3-1). În min. 75, Kerezsy îl trimite în cursă pe dreapta pe L. Petrache, care centrează exact acolo unde se afla DOBREA: 4-1. Si tot DOBREA va înscrie şi în min. 83, fructificînd o pasă a lui Rotaru printre doi adversari: 5-1. Scorul final va fi stabilit în min. 88 de către CUJBĂ, printr-un şut din careul mîc. **(G.I. NICOLAE)**

P.S. În timp ce patronul Selenei, dl. Sechelariu, era la Iaşi, meciul de la Bacău era urmărit de presedintele brăilean Octavian Ulman. Vremea suspiciunilor?

Celelalte rezultate: A.S. Rocar Bucureşti - Cetatea Tg. Neamt 2-2; F.C. Selena Bacău - Flacăra Moreni 3-0; Bucovina Suceava - Dacia Piteşti 2-1; Poiana Cîmpina - Callatis Mangalia 7-1; Steaua Mizil - F.C. Vîlcea 2-0; Gloria Buzău - Metalul Plopeni 2-0; Acord Focşani - Portul Constanta 1-0; F.C. Constant Galaţi - Faur Bucureşti 3-0 (neprezentare).

Etapa viitoare (sîmbătă, 8 mai): Portul Constanta - F.C. Lynx Iaşi; F.C. Vîlcea - A.S. Rocar Bucureşti; Cetatea Tg. Neamt - Bucovina Suceava; Dacia Piteşti - Poiana Cîmpina; F.C. Constant Galaţi - Steaua Mizil; Flacăra Moreni - Gloria Buzău; Callatis Mangalia - Selena Bacău; Metalul Plopeni - Acord Focşani.

Seria a II-a: CFR Cluj - Phoenix Baia Mare 4-0; Tractorul Braşov - C.S.M. Reşita 0-0; CFR Timişoara - Armătura Zalău 8-0; ICIM Braşov - ASA Tg. Mures 0-0; Gloria Reşita - Metrom Braşov 1-0; Unirea Alba Iulia - Politehnica Timişoara 0-1; Corvinul Hunedoara - F.C. Bihor 4-0; Jiul Petroşani - IEELIF Craiova 4-0; Gaz Metan Medias - Unirea Dej 1-0.

Clasament: 1. Poli Timişoara 65 p; 2. Corvinul 55 p; 3. Tractorul 48 p; 4. CFR Timişoara 45 p; ... 14. IEELIF 35 p; 15. ICIM 33 p; 16. CFR Cluj 26 p; 17. Phoenix 22 p; 18. Armătura 10 p.

Duel pentru balon între ieşeanul Cotan (jos) şi brăileanul M. Sandu, sub privirile arbitrului G. Ionescu. În medalion, Adrian Dobrea, eroul meciului

1 F.C. Selena	27	19	4	4	55 - 19	61
2 Dacia Brăila	27	18	4	5	60 - 19	58
3 F.C. Lynx	27	14	7	6	51 - 25	49
4 Cetatea	27	14	4	9	43 - 33	46
5 Bucovina	27	13	5	9	35 - 35	44
6 Dacia Piteşti	27	13	2	12	50 - 36	41
7 Poiana	27	13	2	12	41 - 41	41
8 Steaua Mizil	27	11	6	10	38 - 31	39
9 Gloria Buzău	27	12	3	12	30 - 36	39
10 Constant	27	11	4	12	34 - 36	37
11 Metalul Plopeni	27	11	2	14	31 - 35	35
12 Faur	27	9	7	11	36 - 35	34
13 Portul Constanţa	27	10	4	13	34 - 44	34
14 Acord	27	10	3	14	38 - 50	33
15 Rocar	27	10	2	15	26 - 48	32
16 Flacăra	27	8	4	15	30 - 42	28
17 Vîlcea	27	8	4	15	26 - 41	28
18 Callatis	27	5	2	20	32 - 82	17

Declaraţii după meci

■ **Leonid Antohi** (antrenor principal, F.C. Lynx): "Sînt foarte multumit de evolutia jucătorilor, care au făcut unul dintre cele mai bune jocuri din acest campionat. Dobrea a jucat exceptional!"

■ **Adrian Dobrea:** "Am reuşit poate cel mai bun joc al carierei. Sînt bucuros că am demonstrat că avem o echipă superioară brăilenilor şi că toti jucătorii şi-au apărat corect şansele."

■ **Virgil Dridea** (antrenor principal, Dacia Unirea Brăila): "Ieşenii au meritat astăzi victoria, elevii mei nereuşind să reziste presiunilor psihologice la care au fost supuşi. Consider însă că pe primul loc la sfîrşitul campionatului vom fi tot noi."

■ **Ion Constantinescu** (antrenor secund, Dacia Unirea Brăila): "Pe lîngă bani, altii trebuie să arate şi valoare. Noi am demonstrat-o şi astăzi în ciuda înfrîngerii. Sechelariu ar trebui numit presedinte de onoare la Iasi."

■ **Dumitru Sechelariu** (patronul echipei F.C. Selena Bacău): "Sînt fericit că eforturile mele de a-i găsi o pereche de ghete mărimea 38 lui Dobrea au dat roade, el depăşindu-şi norma pe care i-am cerut-o, de un gol pentru fiecare gheată. Ce să-i faci, îi mai sînt dator cu 3 ghete!"

■ **Gheorghe Ene** (observator FRF): "Victorie meritată a ieşenilor, într-un meci în care arbitrii şi-au făcut datoria. Cred că tentativa de coruptie va fi judecată în cursul acestei săptămîni". **(A consemnat Ovidiu MINEA)**

Accent grav

Un gest de fair-play

Leonard Cănănău a venit în redacţia noastră în august 1992, cam în acelaşi timp cu subsemnatul. Colegii mei cu state de serviciu mai vechi în presă, care făcuseră deplasări cu echipa Politehnica, îl cunosc ca un om reţinut şi serios. În timp ce majoritatea băieţilor îşi petrecea timpul în autocar jucînd cărti, Lulu stătea retras, undeva în spate, citind. Anii petrecuţi la Politehnica l-au indicat pe Lulu ca fiind cel mai nimerit în a prelua, din punct de vedere jurnalistic, echipa fanion a fotbalului ieşean: Format în redacţia noastră, Lulu a devenit unul dintre cei mai buni reporteri sportivi de investigaţie din oraş, anchetele sale fiind întotdeauna la obiect şi soldîndu-se cu rezultate pozitive. Leonard Cănănău s-a remarcat şi prin reportajele sale mondene, privitoare la viaţa mai puţin cunoscută a vedetelor sportului ieşean. Şi în redacţie, ca pe vremuri în autocarul Politehnicii, se remarca prin seriozitate, textele sale ajungeau întotdeauna la timp pentru a fi culese şi introduse în pagină. De aceea, în după-amiaza zilei de vineri, cînd Lulu nu a mai venit la redacţie, mi-a fost teamă că s-a întîmplat ceva cu el. S-a întîmplat, într-adevăr, dar ceea ce am aflat mi s-a părut incredibil: Leonard Cănănău, cel care a depistat atîtia infractori ce-şi fac de lucru în lumea chinuită a sportului, tocmai el, a fost arestat pentru intermediere într-o afacere de trucare a unui meci de fotbal. Eu, unul, nu am putut să cred şi îmi vine greu să cred chiar acum, pentru că am lucrat atîta vreme împreună pentru a scoate o pagină de sport competitivă. Justiţia - sînt convins - va face lumină în acest caz. Dar, chiar dacă verdictul va fi defavorabil lui Cănănău, nimeni şi nimic nu mă poate împiedica să afirm că departamentul nostru a pierdut un reporter sportiv de calitate. Nu putem fi de acord cu implicarea lui Leonard Cănănău într-o afacere murdară, dar ni se pare un gest de fair-play să amintim că a fost un bun gazetar şi, pînă la necugetatul său amestec într-o tranzacţie ilegală, un om corect. Mi-e teamă că Leonard Cănănău va plăti, din nefericire pentru el, pentru toţi adevăraţii mafioţi şi rechini neprinşi pînă acum din fotbalul românesc.

Nicolae GRECU - Şef Departament Sport al cotidianului "Monitorul"

Fotbal, Divizia B

Teatru pe teren la Paşcani

■ *CFR Paşcani - Steaua Minerul Vatra Dornei 1-2 (1-1)*

Păscănenilor nu le-a ars ieri de fotbal (oare de ce?). Cu patru titulari pe banca de rezerve, gazdele au aplicat tactica "na-ti-o tie dă-mi-o mie", fără a periclita poarta adversă. Au înscris: Cîşlaru ('12) pentru CFR, respectiv Croitoru ('20 - din penalty şi '72). Sugestiv este faptul că lovitura de la 11 m a fost acordată la un fault complet inutil al lui Boboc. Excelent arbitrajul lui C. Fîntînă (Turda). **(C.V.)**

■ *C.F.R. Fortus Iaşi - F.C. Sf. Gheorghe 2-1 (2-0)*

Meci frumos, antrenant, cîştigat pe merit de echipa ieşeană, care a înscris de două ori în prima repriză prin percutantul Botezatu ('25 şi '40). **(GIN)**

Celelalte rezultate: F.C. Oneşti - Vrancart Adjud 5-0; Foresta Fălticeni - Minerul Comăneşti 2-0; Cotidian Selena Bacău - Harghita Od. Secuiesc 3-1; Petrolul Moineşti - Romgal Romanu 2-1; Melana Săvineşti - Nitramonia Făgăraş 3-0 (neprezentare).

Clasament: 1. F.C. Oneşti 60 p; 2. Foresta 58 p; 3. Petrolul Moineşti 44 p; 4. Petrolul Brăila 43 p; 5. CFR Paşcani 41 p; ... 13. Minerul Vatra Dornei 25 p; 14. Minerul Comăneşti 24 p; 15. Romgal Romanu 23 p; 16. CFR Fortus 21 p; 17. Viitorul Hîrlău 21 p.

Campionatul italian, serie A, etapa a 29-a

Runda egalurilor

■ *Etapă disputată sub semnul amintirii lui Andrea Fortunato*

Brescia - Parma 1-2; Gazdele au arătat mai mult decît au făcut-o în ultimele 10 etape, dar Parma este prea puternică în acest sezon. **Fiorentina - Juventus 1-4;** Nici cei 40000 de spectatori, nici dorinţa lui Batistuta de a marca multe goluri lui Juve nu au fost de ajuns. Cu Vialli dornic să-l impresioneze pe Sacchi, prezent la joc, Juventus a învins fără probleme. **Foggia - Bari 2-2;** O luptă extraordinară au oferit cele două echipe, aflate într-o nevoie acută de puncte. Egalul este şi meritul portarului oaspete-Fontana. **Genoa - Sampdoria 2-1;** Din nou Skuhravy, în ultimele 10 minute, a adus o victorie de aur "gazdelor". **Inter - Cremonese 0-0;** Punct mare scos de oaspeţi, care confirmă ideea că vor scăpa de retrogradare. **Lazio - Cagliari 0-0;** Unul dintre rezultatele de egalitate muncite. Romanii au ratat nepermis de mult. **Padova - Roma 0-0;** După surpriza etapei trecute, padovanii nu au reuşit mai mult în faţa unei echipe care a ştiut să se apere şi în rîndul căreia a revenit Fonseca. **Reggiana - Milan 0-4;** În faţa unei resemnate retrogradate, Milan a zburdat şi a reuşit scorul etapei. **Torino - Napoli 1-1;** Un rezultat care a mulţumit ambele formaţii, deşi egalitatea a fost obţinută de gazde în ultimul minut de joc. **(Mircea UNGUREANU)**

Scrimă, C.N. de cadeţi la sabie

Ieşenii - aur la echipe

C.N. de sabie ale cadeţilor (sportivi pînă la 15 ani) au adus, timp de două zile în Sala Grădinari, cei mai vajnici muschetari la această categorie de vîrstă. Organizată foarte bine de către F.R. de scrimă, D.J.T.S. Iaşi şi C.S.M.C.S.S. Unirea, competiţia a oferit elevilor antrenorului emerit ***Iulian Bituca*** prilejul de a urca din nou treptele podiumului. Echipa I a C.S.M.C.S.S. Unirea Iaşi a cîştigat titlul de campioană naţională, iar formaţia secundă a obţinut medaliile de bronz. La individual, ***Radu Tofan*** a ieşit al treilea, urmîndu-i în clasament pe bucureştenii Dan Dănciulescu şi Costel Gogoaşă (C.S.S. 1).Poziţia a doua a clasamentului pe echipe a fost ocupată de formaţia C.S.S.1 Bucureşti. **(M.U.)**

Cîştigînd, duminică, cursa de Formula I de la San Marino

Hill strică sărbătoarea italienilor

După ce vineri şi sîmbătă vremea a fost splendidă la Imola (San Marino), duminică dimineaţă a plouat vreme de o oră, pista devenind extrem de alunecoasă. Aşa că problema care se punea era cu ce gen de cauciucuri se va porni în cursă: de uscat sau de ploaie?

Primii cinci piloţi de pe grila de start (***Schumacher, Berger, Coulthard, Hill, Alesi***) decid să ia startul cu maşinile echipate cu cauciucuri de ploaie si exact în această ordine încheie primul tur de circuit. Cum pista se usca rapid, toţi aşteptau să vadă cine va intra primul la stand pentru a-şi schimba cauciucurile cu cele de uscat. O va face Berger, în turul 5, care la ieşirea de la boxe va trece pe locul al patrulea, dar Ferrari-ul său era mai rapid cu 3,5 secunde decît Benetton -ul lui Schumacher, aflat încă în fruntea cursei. În sfîrşit, în turul 10, se hotărăşte şi Michael să schimbe cauciucurile. Dar abia ieşit pe pistă, germanul pierde controlul bolidului său în virajul Pirattelo, ieşind violent de pe traseu şi izbindu-se atît de zidul de protecţie cît şi de stiva de cauciucuri de protecţie, maşina fiind distrusă complet. Dacă mai adăugăm că la antrenamentul liber de sîmbătă dimineaţă Schumacher a mai pierdut o dată controlul maşinii sale, izbindu-se cu roata dreaptă faţă în zidul din curba Rivazza, ne dăm seama că cei de la Benetton mai au mult de lucrat pînă a deveni competitivi.

Trecut în frunte, Gerhard Berger părea că va aduce victoria pentru Ferrari, atît de dorită de miile de spectatori. Dar la al doilea schimb de cauciucuri el opreşte motorul şi pierde peste 40 de secunde, lăsînd cale liberă către victorie lui Damon Hill. Pînă la urmă, Berger va reuşi să urce pe locul al treilea, înregistrînd şi cel mai bun timp pe un tur de circuit, fapt ce probează calitatea maşinilor Ferrrari. Damon a făcut duminică o cursă extrem de reuşită, pilotînd calm, linistit, indiferent de poziţia pe care se afla, obţinînd în final a doua victorie din acest an. Dacă ţinem cont că, în Brazilia, Damon Hill a pierdut victoria printre degete datorită unui incident tehnic, ne dăm seama că el este principalul pretendent la titlul mondial din acest an.

Cei de la Ferrari au trebuit să se mulţumească cu locurile 2 şi 3, ocupate de Jean Alesi şi Gerhard Berger, suficiente pentru a declansa o adevărată fiestă printre spectatori după încheierea cursei. **(Victor GRĂDINARIU)**

Clasamentul cursei 1. Hill; 2. Alesi; 3. Berger; 4. Coulthard; 5. Hakkinen; 6. Frentzen....10. Mansell (pentru pretenţiile sale, cam codas..)

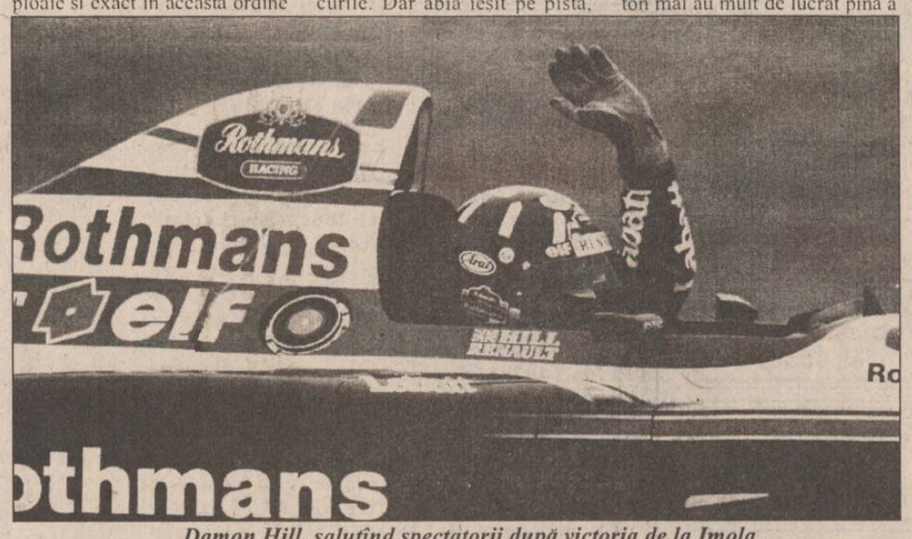

Damon Hill, salutînd spectatorii după victoria de la Imola

SUCCESUL AFACERILOR dumneavoastră prin TINERETUL LIBER
Pentru reclame şi anunţuri de mică publicitate vă puteţi adresa Companiei de Publicitate NORD-EST
6600 Iaşi, str. Smîrdan, nr. 5
tel. 032/17.25.57, fax: 032/14.45.77

Atenţie conducători auto profesionişti!
PLĂCI AUTO de identificare
• dreptunghiulare R70 • triunghiulare R69
Obligatoriu de la 1 iulie 1995
conform ordinelor 158/388 şi 165/389 ale Ministerului de Interne şi Ministerului Transporturilor
Unic distribuitor
UNIVERSAL RX GROUP
6600, Iaşi, str. Grigore Ureche 3, tel./fax: 112058, 212660

Preţuri excepţionale la filmele foto SCOTCH COLOR numai în perioada 26 aprilie - 10 mai
doar 6125 lei!!!
SCOTCH COLOR Imaginea fidelă a realităţii!
UNIVERSAL R.X. GROUP
Str. Gr. Ureche, tel./fax 032-112058, 212660
3M Post-it & Scotch Visual presentation Products Data storage
3M Authorised Dealer

CENTRALA UNIVERSITARĂ
„M. EMINESCU” IAȘI

MARȚI
2 mai 1995
An V,
Nr. 101 (1164)
8 PAGINI
300 LEI
pentru Republica Moldova - 30 bani

cotidian de informaţii

Monitorul

Director onorific: AUREL LEON

Redactor șef: DAN RADU

Înainte de a anunța Poliția, Salvarea sau Pompierii, sunați la MONITORUL!

17.25.57
14.56.10

“În scurt timp se va produce o remaniere guvernamentală”

■ *Adrian Năstase, președintele executiv al PDSR, afirmă că vor fi schimbați miniștrii Comerțului și Agriculturii*

Adrian Năstase, președintele Camerei Deputaților, a admis, într-o declarație acordată duminică, că este foarte posibilă ***“producerea, în cel mai scurt timp, a unei remanieri guvernamentale”***. Năstase s-a referit concret la înlocuirea miniștrilor Comerțului și Culturii, înlocuire care ***“nu are însă la bază nemulțumiri ale șefului Executivului”. “Pot să vă spun că acești miniștrii s-ar putea să fie remaniați pentru că primul dintre ei, cel al Comerțului, Cristian Ionescu, are probleme de sănătate, iar Marin Sorescu și-a exprimat, în mai multe rânduri, dorința de a renunța la portofoliul de ministru al Culturii”***, a precizat Adrian Năstase. Problema unei remanieri a cabinetului Văcăroiu se vehiculează de mai multă vreme, sub presiunea partenerilor PDSR din coaliția guvernamentală.

Președintele PSM, *Ilie Verdeț*, a declarat, luni, că nu știe nimic despre o eventuală remaniere guvernamentală. ***“Nu am fost anunțați oficial despre o asemenea remaniere. Dar cred că vom fi anunțați, dacă se va face”***, a afirmat Ilie Verdeț. Posibilitatea unei remanieri guvernamentale a fost vehiculată insistent, în presă, în ultimele zile. În ceea ce privește PSM, liderii acestui partid au afirmat că nu sînt interesați de obținerea unor posturi de miniștri.

În grafica de mai sus, Adrian Năstase, văzut de Narcis Purcaru

DOSARUL NICOLINA
banii statului au fost aruncați cu lopata

“Monitorul” revine astăzi cu noi amănunte despre implicarea autorităților Puterii din Iași în afaceri dubioase cu terenuri din intravilanul Iașului. Deși, în aparență, cazul Nicolina pare a fi o dispută între moștenitorii unor proprietăți care valorează miliarde de lei, motivațiile acestei afaceri sînt, în realitate, cu totul altele. Pe lîngă importanța lor strategică, cele 8,5 ha de teren din zona Nicolina-Trotuș, atribuite preferențial de Comisia județeană pentru aplicarea Legii 18, au intrat într-un circuit obscur din care se storc bani grei. Două instituții din Iași au plătit împreună din banii statului echivalentul în lei a peste 350.000 dolari pentru adjudecarea a 1,7 ha, în condițiile în care pentru aceeași suprafață s-ar plăti astăzi cel mult 100-150.000 dolari.

În urmă cu trei săptămîni, cotidianul nostru a adus dovezi incontestabile asupra modului părtinitor în care Comisia județeană de aplicare a Legii 18 - condusă de ***prefectul Dan Gâlea*** - a atribuit terenurile din zona Nicolina unei singure persoane, ***Angela Maxin***, din Iași. Prin manevre de culise, Comisia județeană a înlăturat-o pe ***Virginia Rudeanu***, sora fostului proprietar al terenurilor, care, la rîndul ei, avea dreptul la o cotă parte din moștenire.

Folosindu-se de acte lipsite de relevanță, juristul Prefecturii, ***Eduard Conescu***, a întocmit pentru acele terenuri un fals statut juridic, respectiv că s-au aflat în circuit civil pe timpul comunismului. Această eludare a statutului juridic real al fostei proprietăți Popovici care, potrivit documentelor aflate la Arhivele Statului, a trecut în proprietatea unor instituții de stat încă din anii 1948 - 1950, a dus la o interpretare eronată a Legii 18. Legea prevede clar că, pentru terenurile ce nu s-au aflat în circuitul civil, toți moștenitorii au dreptul la o cotă parte din ceea ce a aparținut proprietarului lor, adică lui ***Ioan Popovici***. Aceeași lege stipulează că ei sînt considerați că au acceptat moștenirea prin cererea pe care o fac comisiei și că titlurile de proprietate se vor emite pe numele tuturor moștenitorilor. Schimbarea statutului juridic real al fostei proprietăți Popovici a făcut ca întreaga reconstituire să fie atribuită doar Angelei Maxin, posesoarea unui testament lăsat de fosta soție a defunctului proprietar. În aceste condiții, sora fostului proprietar, Virginia Rudeanu, a fost înlăturată de la moștenire pe motiv că nu se încadrează în prevederile Legii 18. Prefectul susține că i-a cerut Virginiei Rudeanu (care decedase, de fapt, cu aproape un an înainte de cererea prefectului) să facă dovada că a acceptat terenurile ca moștenire de la fratele ei la decesul acestuia în 1954. Dar acest lucru era imposibil deoarece acele terenuri se aflau în 1954 în proprietatea statului, fapt dovedit cu acte. *(Continuare în pagina 2)*

(Sorin SIMON, Silviu LABEȘ)

Convenția Democratică a cîștigat alegerile locale de la Tîrgoviște

Duminică, 30 aprilie, s-a încheiat ultimul tur de scrutin al alegerilor pentru funcția de primar al municipiului Tîrgoviște.

Cu 7922 voturi față de 5829 ale candidatului PSM, Graor Corvin, candidatul Convenției Democratice, Teodor Bîte, membru al PNȚ-CD, a cîștigat alegerile urmînd să fie instalat în funcție după validarea alegerilor de către Judecătoria Tîrgoviște.

Și la acest ultim scrutin, participarea la vot a fost extrem de redusă, prezentîndu-se doar în jur de 18% din totalul alegătorilor cu drept de vot.

Teodor Bîte, noul primar ales, este inginer horticol la societatea ‘‘Sere-Tîrgoviște’’, fiind membru PNȚCD din 1990. **(P. LUCESCU)**

SAFI SA

SOCIETATEA DE ASISTENȚĂ FINANCIARĂ ȘI INVEST... FINANCIAL SERVICE... INVESTMENT COMPA...

Sunați acum la telefon 117596

• FONDUL MUTUAL AL OAMENILOR DE AFACERI

Datele la zi valabile începînd de **LUNI, 1 mai 1995.**

Număr C.I. în circulație:

tip A: 207.626 tip B: 331.913 tip C: 115.152

Activul net: **124.439,2 milioane lei**

NOU!

Începînd cu data de 17.04.1995 s-a lansat o nouă emisiune de Certificate de Investitor, tip C, cu valoarea nominală de 50.000 lei.

Valoarea la zi a certificatelor de Investitor (C.I.):

tip A: 408.000 lei - la răscumpărare
tip B: 102.000 lei - la răscumpărare
tip C: 51.000 lei - la vînzare

• FONDUL PRIVAT DE ACUMULARE ȘI PENSII

deschis atît persoanelor în activitate, cît și pensionarilor

Casa Modei (mezanin) Telefon 117596

Zilnic, între orele 9,00-18,00 (sîmbătă, duminică închis)

Biroul SAFI Iași practică cel mai mic comision

Vor fi majorate tarifele practicate de S.N.C.F.R.

Alexandru Nazarie **(foto)**, directorul general al Regionalei C.F.R. Iași, a declarat unui reporter al cotidianului ***“Monitorul”*** că ***“în curînd, se va produce o majorare a tarifelor practicate de S.N.C.F.R., atît pentru transportul de călători, cît și pentru cel de mărfuri”***. În opinia sa, această majorare este justificată de recenta creștere a prețurilor la combustibili. ***“Ultima majorare de tarife la C.F.R. a avut loc în decembrie 1993, de atunci acestea fiind înghețate. De altfel, tarifele ce sînt încă în vigoare nu acoperă cheltuielile făcute de C.F.R. pentru asigurarea transportului de călători și de mărfuri. Apreciez că înghețarea tarifelor timp de mai bine de un an a avut efect la nivelul întregii economii naționale, în sensul menținerii inflației la nivele rezonabile. Dar cum C.F.R. nu este, totuși, o instituție de caritate, se impune creșterea prețurilor transportului”***, a mai precizat Alexandru Nazarie. Directorul general al Regionalei C.F.R. Iași nu a putut preciza data cînd vor intra în vigoare noile tarife, și nici cuantumul cu care vor fi majorate acestea. ***“Actualmente, se discută la nivelul Ministerului Finanțelor și al conducerii S.N.C.F.R. noile tarife pentru transportul pe calea ferată”***, a mai declarat Alexandru Nazarie. **(Dorin BEJENARU)**

Situație tensionată la TEROM S.A.

■ *mai mulți angajați contestă o decizie a conducerii prin care li se interzice lor și rudelor de gradul unu să fie asociați la firme particulare*

Decizia conducerii S.C. TEROM S.A. din data de 21 aprilie a.c., de a impune personalului din sectorul comercial al societății (aprovizionăre, desfacere, export și cantină) să aleagă între calitatea de salariat al combinatului și cea de patron sau de asociat la o firmă particulară, a stîrnit unele reacții de nemulțumire. Unii salariați ai sectorului respectiv au opinat că această decizie - care se aplică și în cazul în care rudele de gradul întîi ale unui angajat al S.C. TEROM sînt asociate la o firmă particulară - încalcă dreptul la proprietate. Ei contestă legalitatea deciziei.

Referitor la măsura adoptată de conducerea combinatului (care a survenit în urma depistării unui caz concret de tranzacție comercială defavorabilă S.C. TEROM prin firma unui salariat de la compartimentul de aprovizionare), ***Ioan Ardelean*** **(foto)**, directorul general al S.C. TEROM S.A., a afirmat: ***“Măsura este destul de dură, dar nu putem lăsa în continuare să planeze suspiciuni asupra unor salariați sau chiar asupra noastră, a conducerii. Noi nu dorim nicidecum să pătrundem în intimitatea familiei, ci vrem ca angajații noștri să fie loiali față de combinat”***. Ioan Ardelean a mai precizat că decizia a fost adoptată pentru personalul care este implicat în afacerile unei firme care are activitate ce poate fi legată de activitatea comercială a TEROM. În acest sens, directorul general ne-a informat că peste patruzeci de angajați din sectorul comercial au prezentat deja conducerii declarații privind eventuala lor implicare într-o altă firmă. Datele primite de la aceștia - referitoare la firmele la care sînt asociați, ei sau rudele lor de

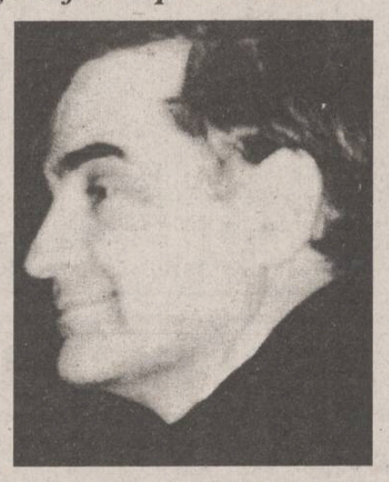

gradul întîi, vor fi verificate la Registrul Comerțului, ca și eventualele operațiuni comerciale efectuate între aceste firme și combinat. Ioan Ardelean a ținut să mai sublinieze: ***“Vom lua măsuri extreme, de desfacere disciplinară a contractului de muncă, numai în cazul în care vom descoperi că persoanele implicate în activitatea societăților respective au efectuat tranzacții împotriva intereselor TEROM S.A. Potrivit hotărîrii conducerii executive, în funcție de rezultatele verificărilor menționate, va fi stabilită și direcția de acțiune pentru evitarea unei eventuale repetări a unei astfel de situații”***. Atitudinea conducerii nu a liniștit însă temerile exprimate de mai mulți angajați. Cîțiva dintre aceștia sînt decișI să conteste în instanță legalitatea deciziei amintite. **(Mihaela BREZEANU)**

NOUTĂȚILE ZILEI

Examenul de licență este obligatoriu

Ministerul Învățămîntului a precizat că susținerea examenului de licență este obligatorie pentru toți studenții, începînd cu anul universitar 1994-1995, inclusiv pentru studenții care au terminat studiile în anii precedenți, dar nu și-au dat examenul de diplomă, precum și pentru studenții străini. Un grup de studenți israelieni de la Facultatea de Drept a Universității “Al. I. Cuza” au trimis un memoriu ministerului, prin care cereau ca anul acesta să susțină numai examenul de diplomă, deoarece examenul de licență nu le este necesar în țara din care provin.

Ministerul Învățămîntului a refuzat, însă, să facă o astfel de concesie. **(S.A.)**

Accident incredibil

În după-amiaza zilei de duminică, 30 aprilie, sătenii din localitatea Dumbrava, comuna Ciurea, au fost zguduiți de drama care a avut loc în familia Acatrinei. Fiul soților Acatrinei, Mihai, în vîrstă de numai un an și patru luni, a murit în chinuri cumplite, gîtuindu-se cu șnururile de la căciuliță. Copilul se juca nesupravegheat în curtea casei. La un moment dat, ajungînd în dreptul viei, și-a agățat, din greșeală, șnururile căciuliței de unul dintre araci. Speriat de faptul că nu se putea desprinde, băiețelul s-a zbătut mai mult timp, dar fiind mult prea mic, nu a putut striga după ajutor. Cînd a fost găsit de familie; Mihai se afla deja într-o stare critică. El nu mai respira, fața era vînătă, iar în jurul gîtului se puteau observa urmele lăsate de șnurul care l-a gîtuit. Deși a fost transportat imediat la Spitalul de Copii “Sf. Maria” din Iași, viața copilului nu a mai putut fi salvată. Practic, la orele 19,00, cînd a fost adus în triajul spitalului, Mihai era deja mort, încercările disperate ale medicilor de a-l reanima fiind, din nefericire, zadarnice. **(Mihaela BREZEANU)**

50 milioane dolari pentru manuale școlare

Ministerul Învățămîntului a informat, luni, că Banca Mondială a acordat un împrumut de 50 milioane dolari pentru realizarea Reformei Învățămîntului Preuniversitar și editarea a 250 de titluri de manuale școlare în România pînă în 1999. Manualele se vor edita prin licitație publică la care vor participa editurile interesate să furnizeze carte școlară la standarde europene. Pentru coordonarea activității de editare a fost constituit Consiliul Național pentru Aprobarea Manualelor (CNAM). Pe lîngă acest organism autonom, numit de Ministerul Învățămîntului, vor funcționa comisii pe discipline de învățămînt care vor evalua proiectele de carte oferite de edituri. Manualele selectate, tipărite în tiraj redus, vor fi trimise în fiecare județ, pentru ca învățătorii să le poată alege pe cele pe care le consideră potrivite pentru elevii lor. Pe baza comenzilor centralizate la Inspectoratul Școlar se va stabili tirajul pentru fiecare dintre cele trei manuale pentru clasa a II-a (limba română, matematică, științe), cărțile urmînd să fie trimise școlilor pînă la 15 septembrie 1996.

Presiuni pentru restituirea proprietăților evreiești confiscate de comuniști

Președintele Congresului Mondial Evreiesc (WJC), ***Edgar Bronfman***, va cere președintelui Clinton să exercite presiuni pe lîngă autoritățile din statele Europei Centrale și de Est, pentru a le determina să grăbească procesul de restituire a proprietăților evreiești confiscate de comuniști, a anunțat vineri un purtător de cuvînt al WJC, citat de REUTER. Acesta a afirmat că Bronfman, președintele concernului de băuturi “Seagram”, îi va cere lui Clinton asigurări că proprietățile vor fi returnate cu ocazia unui dineu oferit duminică, 30 aprilie, la New York, în cinstea liderului WJC, la care va participa și șeful Casei Albe.

Admiterea în UE

Tratativele privind admiterea statelor est-europene în Uniunea Europeană ar trebui să înceapă la sfîrșitul conferinței inter-guvernamentale a UE care va debuta anul viitor, a afirmat luni ministrul de Externe britanic, ***Douglas Hurd***, citat de REUTER. ***“Negocierile de admitere se conturează ca un răspuns ferm la cerințele statelor est-europene ținînd cont de deceniul de transformări istorice”***, a adăugat oficialul britanic. Hurd a motivat că tratativele de admitere au fost amînate pentru a nu crea iluzii deșarte țărilor est-europene. ***“Dar nici nu am vrut să creăm impresia că aceste națiuni au fost lăsate să aștepte zadarnic în anticameră”***, a mai spus șeful diplomației britanice.

MONITORUL DE IAȘI

În perioada 28-30 iunie

Primarul va pleca la Epernay

Specialiști din întreaga lume în domeniul energiei electrice se vor întîlni, în perioada 28-30 iunie a.c., la ***simpozionul internațional pe teme de energie ce se va desfășura la Epernay, în Franța.*** Din partea municipiului Iași vor participa 13 specialiști în domeniu. De asemenea, va fi prezent și ***Constantin Simirad,*** primarul municipiului, Iașul fiind înfrățit cu orașul Epernay. Din grupul de specialiști care va pleca în Franța fac parte și ***Ion Mihai, directorul general al Filialei "Electrocentrale" Iași, și Ioan Tărăboanță, directorul de marketing al "Filialei Rețele Electrice" a RENEL.*** **(M.G.)**

În cele 30 de zile de grevă

TAXICOM a pierdut peste 150 milioane lei

Astăzi, în jurul orelor 12,00, la sediul Prefecturii Iași este programată ***o întîlnire între reprezentanții salariaților greviști de la societatea comercială "Taxicom" S.A. și reprezentanți ai Fondului Proprietății de Stat, ai Prefecturii și ai Primăriei Iași.*** Conform afirmațiilor făcute de Toader Berlea, șeful Direcției Teritoriale Iași a FPS, scopul discuțiilor este de a găsi o modalitate de conciliere a părților aflate în conflict, respectiv greviștii pe de-o parte și Constantin Pistol , managerul firmei "Taxicom" S.A., pe de altă parte, că ***greva generală de la această unitate ieșeană durează de peste treizeci de zile, pierderile economice fiind estimate de Constantin Pistol la peste 150 de milioane lei.***

La sfîrșitul săptămînii trecute, Toader Berlea a prezentat conducerii de la București a FPS situația de la "Taxicom" S.A. "FPS a luat în discuție doar două variante posibile pentru rezolvarea situației: prima este aceea ***de a lichida S.C. "Taxicom" S.A., prin vînzarea mijloacelor fixe ale firmei la licitație publică***; a doua constă în ***reluarea activității firmei tot sub conducerea managerului Constantin Pistol și privatizarea unității în termen de șaizeci de zile***. Este exclusă fuzionarea "Taxicom" S.A. cu Regia Autonomă de Transport în Comun Iași, datorită refuzului conducerii regiei", a declarat Toader Berlea. **(Alin TOCAN)**

La "Galeriile Anticariat" din strada Lăpușneanu

Amforă grecească veche de 3000 de ani

Săptămîna trecută, la "Galeriile Anticariat" din Iași, a fost adusă spre vînzare ***o amforă grecească, perfect conservată.*** Anticul obiect a fost "pescuit" în Dunăre, în zona Galați, în urmă cu trei luni, de către ***Toma Cașcarea și Valentin Neagu, ambii din Galați.*** Amfora este apreciată a avea o ***vechime de aproximativ trei mii de ani***, are o înălțime de 750 mm, o adîncime de 550 mm și a fost expusă timp de o zi la anticariatul ieșean. Deși suma propusă de T. Cașcarea și V. Neagu era destul de mare (în jur de trei milioane lei), s-a găsit, totuși, un amator. Acesta a dorit să rămînă anonim însă ne-a declarat că dorește să achiziționeze obiectul respectiv numai după ce-l va supune unei expertize speciale. **(Viorel VATAMANU)**

La "Bolta Rece", în cadrul unei emisiuni de divertisment în direct realizată de Radio Nord Est

Scriitorul Liviu Antonesei a cîștigat concursul gurmanzilor "Asalt la tochitură"

Ieri, 1 Mai 1995, între orele 11,00 - 16,30, la Restaurantul "Bolta Rece" din Iași, din str. Rece nr. 10, a avut loc ***o emisiune realizată și transmisă "în direct" la Radio Nord-Est din Iași.***

Fiind o zi frumoasă de florar, pe terasa restaurantului "Bolta Rece" au avut loc atractive concursuri: ***"Sugativa ultrarapidă"*** - concursul băutorilor de bere, ***"Asalt la tochitură"*** - concursul gurmanzilor, cîștigat de ***Liviu Antonesei*** (locul I), locul II a fost obținut de dl. Bogdan Ulmu, iar locul III a fost ocupat de dl. Lucian Vasiliu. Atmosfera plăcută de pe terasa restaurantului a făcut plăcere celor prezenți aici, printre care s-au numărat scriitorii: ***Liviu Antonesei, Lucian Vasiliu, Ion Hurjui, Ioan Holban, Corneliu Ștefanache***, iar de la Teatrul Național din Iași a participat actorul ***Constantin Avădanei.***

Începînd cu ora 22,00, restaurantul "Bolta Rece" a găzduit ultima ediție a "Top 11 Slow", realizată de Dragoș Olteanu, iar la miezul nopții s-au făcut "declarații de dragoste sub clar de lună" alături de Adrian Păduraru și Septimiu Sărățeanu.

Emisiunea a fost sponsorizată de: ***Compania Coca-Cola din Iași, firma "Rothmans", restaurtantul "Bolta Rece" din Iași și Radio Nord-Est din Iași.***

Despre această după-amiază frumoasă petrecută împreună cu colegii de breaslă la un pahar de vin, dl. Lucian Vasiliu ne-a declarat: ***"A fost o zi de 1 Mai, sub semnul lui Eminescu și Creangă la «Bolta Rece», sub semnul unei bresle care se numește literatura română, o după-amiază frumoasă și o seară frumoasă la "Bolta Rece", cu mulți prieteni, scriitori, actori, cercetători științifici, gazetari, care sub semnul unei tradiții să se reunească într-un dialog, spirit, culturalitate".*** **(Ingrid GAL)**

Dosarul Nicolina - banii statului au fost aruncați cu lopata

(continuare din pagina 1) Perseverînd în susținerea acestui punct de vedere, prefectul Dan Gâlea a aplicat tactica răspunsului "pe alături" și ne-a declarat, în urmă cu cîteva zile că ***moștenitorii Virginiei Rudeanu nu au vocație succesorală.*** Prefectul evită, de fapt, să discute despre dreptul Virginiei Rudeanu, pe care subalternii săi l-au "îngropat" timp de trei ani, printr-un abuz funcționăresc, în sertarele Comisiei județene. Mai mult, prefectul de Iași susține că în arhivele Prefecturii nu se găsesc documentele referitoare la contestația Virginiei Rudeanu, deși "Monitorul" a dovedit că ***prefectul Gâlea a semnat un act care reprezenta tocmai răspunsul la acea contestație.***

■ *Direcția de Poștă Iași a cumpărat un hectar de teren cu 10.000 lei/mp*

De aceeași parte a baricadei, dar nu mult mai radical, se situează ***juristul Eduard Conescu***, care refuză să răspundă cum de a fost posibil să se emită pe numele Angelei Maxin hotărîri și titluri de proprietate fără acoperire în documente legale. De altfel, juristul Conescu a adoptat o atitudine oarecum similară și față de instanța Curții de Apel din Iași, care a amendat de curînd Prefectura cu cîte cinci sute de lei pe zi, ca urmare a refuzului de a prezenta documentația care a stat la baza emiterii actelor de proprietate.

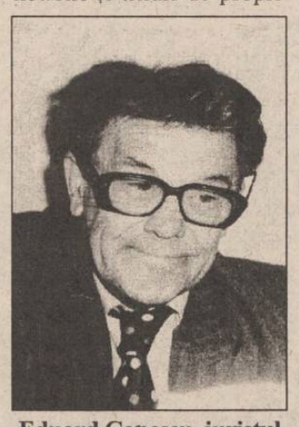

Eduard Conescu, juristul Prefecturii, refuză să explice cum de a fost posibil să emită pe numele Angelei Maxin hotărîri și titluri de proprietate fără acoperire legală

Imediat ce Comisia județeană i-a pus pe tavă Angelei Maxin o parte din terenurile din Nicolina - printr-o hotărîre nelegală (nr.1693/27.05.1992), semnată de prefectul Dan Gâlea - aceasta a început să-și vîndă proprietățile. Pe lîngă cîteva mici parcele vîndute la prețuri derizorii unor diverse persoane din Iași, la 13 august 1993 un hectar de teren din zona Nicolina a intrat din nou în proprietatea statului, prin intermediul unei instituții din Iași: Regia Autonomă Poșta Română - Direcția de Poștă Iași. ***Pentru această mișcare s-a plătit suma de o sută milioane lei din banii statului, adică aproape 125.000 dolari la vremea respectivă.*** Direcția de Poștă Iași a cumpărat un ha teren de la Angela Maxin la prețul de zece mii lei metrul pătrat, o sumă destul de mare pentru jumătatea anului 1993.

În ziua în care s-a încheiat tranzacția, dolarul era cotat la 803 lei, deci s-au plătit aproximativ ***12,5 dolari pe metru pătrat***. De remarcat că în aceeași perioadă, Angela Maxin a mai vîndut teren, fără a primi mai mult de trei mii de lei pe metru pătrat, în aceeași zonă. Am încercat să aflăm de ce a oferit Poșta o sumă atît de mare, în condițiile în care, la vremea respectivă, costul celor mai bune suprafețe din Iași nu depășea cinci mii lei metrul pătrat, adică aproximativ șase dolari. ***Directorul Direcției de Poștă Iași, Mircea Musteață,*** a evitat să răspundă la această întrebare, afirmînd că el răspunde numai în fața organelor de anchetă. Mai mult, chiar directorul Musteață susține că nu există încă un proiect concret în legătură cu o eventuală investiție a Poștei în zona respectivă, ceea ce subliniază că motivele pentru care s-a încheiat tranzacția sînt cel puțin dubioase. Un alt amănunt interesant este și faptul că ***Direcția Poștei a cumpărat terenul fără licitație.*** În aceste condiții, este și mai greu de explicat cum de a oferit Poșta o sumă atît de mare, cînd, la acea vreme, ***majoritatea terenurilor din Iași se vindeau la cel mult jumătate din prețul "negociat" de reprezentantul Poștei.***

■ *Direcția Generală a Vămilor a plătit peste 230.000 dolari pentru 0.7 ha*

Un fapt uimitor în acest caz l-a constituit, însă, tranzacția încheiată de Angela Maxin, la sfîrșitul anului 1994, cu Direcția Generală a Vămilor.

Vînzarea terenurilor din zona gării Nicolina către această instituție de stat fusese plănuită încă din vara anului 1993, cînd Angela Maxin nu avea atribuite în proprietate aceste terenuri. În acea vreme, ea primise doar 3,4 ha, în zona din fața Spitalului de Recuperare și a Băilor Nicolina. Iată ce declara directorul Direcției Regionale a Vămilor Iași, Romeo Voinea, într-un articol publicat în presa ieșeană în martie 1994: ***"Dacă se continuă tergiversarea acordării acestui titlu (n.r. - titlu de proprietate pe numele Angelei Maxin pentru terenul vizat de Vamă) noi nu putem face nimic. O ofertă bună am primit de la Bacău (...), dar eu sînt ieșean și aș dori ca Iașul să beneficieze de pe urma acestei instituții".*** Ulterior emiterii titlurilor de proprietate, cînd se părea că nimic nu mai poate împiedica Direcția Generală a Vămilor să intre în posesia terenurilor rîvnite, a apărut un nou obstacol în calea încheierii tranzacției; copiii Virginiei Rudeanu - sora fostului proprietar al terenurilor - au atacat în justiție titlurile de proprietate emise Angelei Maxin. Într-o asemenea situație s-a implicat, în mod curios prefectul Dan Gâlea, care a încercat să forțeze Notariatul de Stat Iași să comită o ilegalitate.

La 7 decembrie 1994, Direcția Generală a Vămilor a cumpărat de la Angela Maxin 0,7 ha de teren în zona Gării Nicolina în schimbul unui preț exorbitant: 414.263.360 lei, adică aproape 56.000 lei/mp

Prefectul - invocînd așazise interese de stat - a cerut Notariatului să autentifice contractul de vînzare-cumpărare dintre Angela Maxin și Direcția Vămilor, deși terenul se afla în litigiu. Cu toate că perfectarea afacerii a eșuat la Iași, Notariatul considerînd-o ilegală, prin manevre abile s-a reușit autentificarea actului de vînzare cumpărare la București. În lanțul faptelor neclare din dosarul Nicolina, Direcția Generală a Vămilor a adăugat încă o verigă, cumpărînd un teren despre care știa că se află în litigiu.

Astfel, la 7 decembrie 1994, ***Direcția Generală a Vămilor a cumpărat de la Angela Maxin o suprafață de 0,7 ha***, în zona gării Nicolina, la prețul exorbitant de ***414.263.360 lei, adică aproximativ 56.000 de lei pe metru pătrat.*** Astăzi, la aproape cinci luni de la încheierea acestei tranzacții, ***prețul unui metru pătrat de teren în centrul Iașului nu depășește suma de 25.000 de lei.*** Ca și directorul Poștei, directorul Direcției Regionale a Vămilor Iași, ***Romeo Voinea,*** refuza să discute pe marginea acestui subiect. El a evitat să ofere explicații despre prețul neobișnuit de mare cu care a fost cumpărat acest teren. Practic, prin raportarea leului la cursul de schimb din ziua tranzacției rezultă că ***Direcția Generală a Vămilor a plătit peste 230.000 de dolari (31,3 dolari pe metru pătrat),*** deci o sumă mult mai mare decît a plătit, spre exemplu, chiar Poșta care a luat un ha de teren cu 125.000 de dolari. De altfel, potrivit unui sondaj efectuat de redactorii "Monitorului" pe baza anunțurilor cu oferte de terenuri apărute în presa locală, s-a constatat că ***prețul unui metru de teren constuibil variază între 5.000 și 25.000 lei.*** Prețurile cele mai ridicate sînt practicate în zonele Copou, Centrul Civic și nu depășesc plafonul maxim menționat, cu specificarea, în unele cazuri, că prețul este negociabil.

■ *Sume mari de bani în joc*

Interesant este că Primăria Iași a refuzat multă vreme să consimtă la restituirea terenurilor din Nicolina deoarece în evidențele acesteia ***suprafețele respective figurau ca domeniu public.*** De remarcat, în vreme ce Primăria punea piedici acestor restituiri, Prefectura făcea presiuni pentru atribuirea acestor terenuri Angelei Maxin, după ce, în prealabil, a înlăturat-o pe cealaltă pretendentă, Virginia Rudeanu. Așadar, cînd se aflau în joc sume mari de bani, prefectul s-a făcut foc și pară din cauza tergiversărilor Primăriei, care întîrzia punerea în posesie a Angelei Maxin. În schimb, mii de țărani din județul Iași stau și acum fără pămîntul care li se cuvine. Pămînturile, ca și oamenii au valori diferite în ochii stăpînirii. Un țăran care are dreptul la cîteva palme de pămînt într-un cătun al județului nu are aceeași valoare cu Angela Maxin din Iași, moștenitoarea văduvei unui fost proprietar ce a avut pămînturi în intravilanul Iașului.

Un proces în care sînt în joc 17.000 $

■ *banii fuseseră ridicați de la trei basarabeni*

O instanță a Judecătoriei Iași a dat cîștig de cauză unor cetățeni ai Republicii Moldova, ***Anatoli Ursu, Sergiu Palanciuc și Ivan Pisarenco,*** cărora Poliția ieșeană le-a confiscat în urmă cu cîteva luni ***17.000 de dolari și 3000 de mărci germane.*** Cei trei moldoveni au intrat în România în luna decembrie a anului trecut cu două tiruri încărcate cu alcool etilic. Marfa a fost livrată unei firme din Craiova, de unde moldovenii au încasat 47.000.000 de lei. Ulterior, un reprezentant al firmei craiovene "Delta" S.R.L. a mers împreună cu cei trei cetățeni din Republica Moldova la București, unde partenerul român a schimbat leii în valută. Însă, în momentul în care moldovenii au încercat să treacă granița, ***Vama Sculeni a anunțat Poliția din Iași, care a dispus confiscarea banilor, pe motiv că persoanele respective au efectuat operațiuni de schimb valutar în afara cadrului legal.*** Pe de altă parte, cei trei moldoveni s-au considerat nedreptățiți de măsura Poliției și s-au adresat justiției. Instanța de judecată a apreciat că procesul-verbal de contravenție a fost emis abuziv, deoarece Poliția nu a putut dovedi că persoanele respective au efectuat acte de comerț ilicit și nici cine anume a schimbat banii. În aceste condiții, instanța a dispus restituirea sumelor de bani confiscate. Zilele trecute, ca urmare a acestei hotărîri, a intrat în joc și sucursala din Iași a Băncii Naționale a României, unde au fost depozitați banii. Directorul băncii, Oltița Ionescu, a contestat hotărîrea Judecătoriei, considerînd că Poliția a procedat corect. Pe data de 12 mai se va deschide un nou proces în acest caz, urmînd ca instanța de judecată să aprecieze dacă cererea băncii este întemeiată sau nu. **(Alexandru IONESCU)**

După ce MONITORUL a prezentat drama lui

Bătrînul Mihai Cotruță a fost luat în îngrijire de fiica sa

În urma articolului cu titlul "Mihai Cotruță a aflat la bătrînețe ce înseamnă o căsătorie din interes", publicat de cotidianul "Monitorul" în urmă cu două săptămîni, ***fiica bătrînului, Doina, pe care acesta n-o mai văzuse de doi ani, s-a deplasat în cartierul Bularga și și-a luat tatăl la ea acasă.***

Reamintim că Mihai Cotruță (66 de ani) a fost evacuat din garsoniera în care a locuit mai bine de zece ani, situată pe strada Bucium, în blocul B2-III. În 1992, bătrînul s-a recăsătorit. Adela Cozma a intentat proces de divorț un an mai tîrziu. Bătrînul susține că, dacă la început nici n-a știut de proces, ulterior nici o citație n-a ajuns în posesia sa, astfel încît nu s-a prezentat la nici un termen. În mai 1994 s-a pronunțat divorțul, ***Adela Cozma cîștigînd garsoniera în care Mihai Cotruță a locuit atîta vreme.*** În noiembrie anul trecut, femeia a vîndut locuința, evident, fără știrea bătrînului. Celor care au cumpărat garsoniera li s-a făcut milă de Mihai Cotruță și l-au lăsat să locuiască în ea peste iarnă. Dar pe 6 aprilie a.c. Mihai Cotruță a fost evacuat. Timp de douăsprezece zile a dormit în scara blocului, trăind din mila vecinilor.

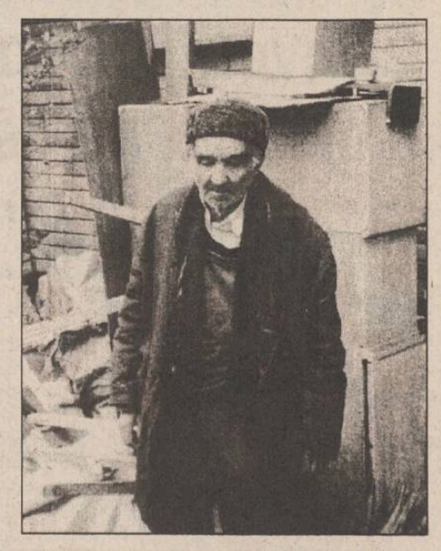

Profesorul Nicolae Borș, unul dintre vecini, ne-a relatat că fiica bătrînului a venit plîngînd, spunînd că a aflat din ziar despre situația dramatică a tatălui său. Astfel, acum, măcar temporar, bătrînul Mihai Cotruță are un acoperiș deasupra capului. **(Gynella PARFENIE)**

SC COMTEX SA IAȘI

Str. Grigore Ureche nr. 3, bl. Gh. Șonțu

anunță organizarea licitației pentru executarea următoarelor lucrări:

- **refacere hidroizolații spații comerciale:**
- **lucrări de igienizare interioară la unitățile comerciale (tip textile - încălțăminte);**
- **execuție și mantaj mobilier comercial (tip textile - încălțăminte).**

Licitația va avea loc la sediul SC Comtex SA Iași, str. Grigore Ureche nr. 3 bloc Gh. Sonțu în ziua de 17 mai 1995 orele 12^{00}.

Caietul de sarcini poate fi achiziționat contra cost de la sediul societății, zilnic între orele 8^{00}-15^{00}.

Relații suplimentare la telefon 147166 sau 113610.

PRODUCE PENTRU DVS
MATERIAL PUBLICITAR
PRINT CENTER
Publicity Design Center
STR. SAVESCU 3 IASI
TEL/FAX 032-114718
AUTOCOLANTE DIN PVC SI HIRTIE
TERMOCOLANTE
FOI SI PLICURI CU ANTET
CARTI DE VIZITA
ETICHETE
PROSPECTE
AFISE
CALENDARE
IMPRIMARI PIXURI SI BRICHETE
ECUSOANE SI LEGITIMATII PLASTIFIATE
FIRME LUMINOASE

NEW BUSINESS TO BUSINESS advertising company BB/AC
Societate specializată
INSCRIPȚIONĂM PIXURI
Culori și forme deosebite
Calitate excepțională
Telefon 230060, **144776**, dl. Adrian Rusu

SOCIETATEA COMERCIALĂ **scm** STANDARD COMERCIAL MOLDAVIA

Societate mixtă româno-germană de producție, cu capital privat de 1.300.000.000 lei.

Datorită succesului operațiunilor căutăm noi colegi cu care să ne întărim colectivul. Astfel avem disponibile următoarele posturi:

- **secretară** cu cunoștințe de operare pe calculator (Excell, Windows)
- **inginer** cu experiență în organizarea producției
- **economist (contabil)** cu cunoștințe de operare pe calculator
- **operator utilaje** cu calificare superioară (inclusiv ingineri, subingineri, tehnicieni, maiștri)
- **ascuțitor**
- **sortatori cherestea**
- **stivuitori.**

Domeniul activității anterioare: fără importanță.

Posibilitatea de a cîștiga cu mult peste nivelul de salarizare pe economie.

Condiții de angajare:
- vîrsta cuprinsă între 20-40 ani;
- stagiul militar satisfăcut, domiciliul stabil în Iași;
- dinamic, spirit organizatoric.

Str. Bradului nr. 5, IAȘI Telefon 032/122850 Fax 032/127937

Societatea de Servicii Informatice
SINTA S.A. Iași
vă oferă:
- ☑ **HÎRTIE CALCULATOR** (import Germania)
  - A3 (380 mm) - 1 ex.
  - A3 (autocopiativă) - 2 ex.
  - A4 (210 mm) - 1 ex. (12 lei/pag. cu TVA inclus)
- ☑ **HÎRTIE COPIATOR**
  - Rank Xerox (Anglia)
  - Report
- ☑ **DISKETE** - TDK, 3M, VERBATIM - 3,5" și 5,25"
- ☑ **PC LOGIMAX 386 SX/40** (Canada)
  4 MB RAM, HDD IDE 213 MB, SVGA 256 KB, Monitor color 14", FDD 3,5"/1,44 MB, 2S+1P, mouse
  Garanție 2 ani. PREȚ 895 $
- ☑ **PC LOGIMAX 486 SX/40** (Canada)
  486 ISA-PCI-VLB 128 KB CACHE, 4 MB RAM, HDD 340 MB, FDD 3,5"/1.44 MB, SVGA 512 KB, Monitor color 14", mouse. Garanție 2 ani. PREȚ 1.098 $
- ☑ **IMPRIMANTĂ LOGIMAX A3 matricială** (Canada)
  Garanție 1 an. PREȚ 199 $
- ☑ **CALCULATOR LOGIMAX SPARC 50 MHz** (Canada)
  2-SBUS SLOTS, 2S+1P, ETHERNET, 1 AUDIO 8 BIT, 32 MB RAM, Graphic accelerator, HDD SCSI 545MB FDD 3,5"/1,44 MB, Monitor 15" PHILIPS, SOLARIS 1.1 sau 2.x, COREL 3.0 for SPARC
  Garanție 3 ani. PREȚ 5.988 $

Informații la sediul firmei.

Tel. magazin 127116 Centrala 230077, 230080 Secretariat 230072

TOFAN GRUP SA
FILIALA IAȘI
Str. Ghica Vodă 1B (demisol)
Telefon **114782**

Vă oferă la prețuri avantajoase, următoarele tipodimensiuni de anvelope și camere, marca
ROADSTONE
(Coreea de Sud)
155-13, 175-14, 185-14, 195-14
OFERIM GARANȚIE

MONITORUL INTERN

În timpul grevei feroviarilor din Ungaria

SNCFR a pierdut 6.000 dolari pe zi

România a pierdut zilnic aproximativ 4.500 ECU (6.000 dolari) datorită grevei de săptămîna trecută a lucrătorilor feroviari din Ungaria, a anunțat vineri Ministerul Transporturilor citat de Reuter. Între 20 și 23 aprilie, SNCFR a fost afectată de blocarea a aproape 1.000 de vagoane străine din cauza grevei din Ungaria. Suma de 4.500 ECU reprezintă taxa pe care SNCFR trebuie să o plătească pentru trenurile străine care staționează în România. Conform declarațiilor făcute de directorul general al SNCFR, Ion Cutieru, este de așteptat ca pierderile să fie mai mari și se vor cere despăgubiri companiei ungare de transport feroviar, MAV. "Este o convenție a căilor ferate ca cel care a cauzat pierderile să plătească pentru ele", a declarat Cutieru.

Conform unui raport al Ministerului Sănătății

Medicii de familie obțin venituri de cel puțin două ori mai mari decît colegii lor generaliști

Medicii de familie care au înscriși pe listele personale peste 2000 de pacienți au primit pe trimestrul întîi al anului 1995, salarii între 500.000 lei și 1.265.000 lei, se precizează într-un raport al Ministerului Sănătății. Peste 50% dintre medicii de familie care au în observație între 1000 și 1500 de pacienți au realizat venituri de 250.000 pînă la 400.000 lei și doar 3%, care au avut sub 500 de pacienți, au primit sub 200.000 lei. În comparație cu salariile de bază ale medicilor de medicină generală, care nu depășesc 358.200 lei, și aceasta în cazul unui medic primar clinic, veniturile medicilor de familie, din cele 8 județe aflate în experiment, sînt de cel puțin două ori mai mari.

Speculatii ale sefului Departamentului strategie politică a PNL

Unificarea liberală este pusă în impas de Niculae Cerveni

Paul Păcuraru, șef Departament strategie politică a PNL, a declarat la întîlnirea cu președinții organizațiilor PNL din Moldova, de sîmbătă, 29 aprilie, de la Bacău, că unificarea liberală este ușor de rezolvat la nivel de teritoriu și foarte greu de rezolvat la nivel central. "Niculae Cerveni ridică pretenții exagerate care nu țin cont de realitatea politică", a afirmat strategul politic al PNL.

Infirmînd acuzatiile de la Consiliul Europei

PDSR continuă să aspire la calitatea de membru al grupului socialist

Florin Rădulescu Botică, senator PDSR și șeful delegației parlamentare române la Adunarea Parlamentară a Consiliului Europei, a declarat duminică că pierderea statutului PDSR de membru asociat la Grupul socialist internațional s-a datorat "dosarelor" privind destituirea primarilor, legii privind arborarea drapelului național și intonarea imnului de stat și aliantei guvernamentale cu partide considerate extremiste. Botică a apreciat aceste nemulțumiri ca nefondate. În ciuda acestor sincope, Botică a informat că PDSR, alături de PD și PSDR, și-au depus candidatura pentru statutul de membru cu drepturi depline în grupul socialist. Aceste candidaturi vor fi luate în dezbatere la Consiliul Internaționalei Socialiste, programat să aibă loc în luna iulie a acestui an, în Africa de Sud. Decizia finală însă va fi luată în luna septembrie, urmînd să se țină cont de cele ce vor fi stabilite la reuniunea din Africa de Sud. Botică a mai adăugat că atît PD, cît și PSDR "au deja, în gradualitatea noțiunilor organizatorice actuale, niște statute cîștigate, dar și ele aspiră la statutul de membru cu drepturi depline".

Absenteism în turul al doilea al alegerilor

Mircea Snegur va desemna prin decret 11 primari

În Republica Moldova a avut loc, duminică, turul al doilea al alegerilor locale în 259 de localități, printre care și capitala Chișinău. Avînd în vedere că motivul reluării scrutinului de acum două săptămîni îl constituie prezența redusă la vot, sub 50%, acolo unde acest lucru se va repeta și după scrutinul de duminică, 30 aprilie, primarii urmează, conform legislației din Moldova, să fie desemnați de Mircea Snegur prin decret prezidențial. Ultimele informări de la Comisia Electorală Centrală atestă că, în peste 110 localități, s-au prezentat mai mult de 50% dintre alegători. La Chișinău au votat doar în jur de 20% dintre alegători, față de 39% cît s-a înregistrat la precedentul scrutin. Numirea primarilor prin decret prezidențial a fost contestată de aproape toate forțele politice din Moldova, mai puțin Partidul Democrat Agrar, de guvernămînt, principalul învins la aceste alegeri. Cîștigători, în acest scrutin, după primele estimări, par a fi comuniștii, urmați de socialiști și de Alianța Forțelor Democratice. Trebuie menționat faptul că în nici unul din cele 11 orașe unde au avut loc alegeri repetate pentru consilieri și primari nu s-au prezentat la secțiile de votare nici jumătate din numărul celor incluși pe liste. **(Pavel LUCESCU)**

Devenit membru cooperator peste noapte

Colonelul de grăniceri Gheorghe Robu conduce operațiunile de luptă pentru ocuparea unui teren privat în Bucium

■ *800 mp de teren la un preț derizoriu*

Afacerile făcute de diverse persoane influente din Iași cu foștii președinți de CAP, în 1990, și care au avut ca obiect suprafețe de teren cumpărate la prețul de 2;50 lei/mp afectează proprietățile particulare ale deținătorilor de drept ai terenurilor în cauză. Într-o asemenea situație se află și ***familia Stratulat,*** care a cumpărat, prin acte autentificate la Notariatul de Stat Iași, o suprafață de teren situată în strada Bucium 61. Acest teren, în suprafață de o mie mp, a aparținut ***familiei Zup,*** aceasta fiind împroprietărită în 1945. Avînd în vedere suprafața mică de teren, rolul agricol al familiei Zup nu a fost închis la cooperativizare, fiind stăpînit neîntrerupt timp de cincizeci de ani.

În acest context, în urmă cu două săptămîni, familia Stratulat, deținătoarea în momentul de față a terenului, a avut surpriza să constate faptul că pe proprietatea sa se află o construcție de prefabricate, iar gardul și straturile cu legume sînt distruse. Dar cine a fost cel care a rupt gardul proprietății Stratulat și, în mod samavolnic, s-a instalat pe pămîntul acestei familii?

În cursul lunii februarie, în timp ce un apropiat al familiei Stratulat efectua lucrări de plantare a unor arbuști ornamentali pe acest teren, un colonel de armată i-a pus în vedere faptul că acela era pămîntul său și că trebuie să părăsească suprafața îngrădită. În sprijinul afirmațiilor sale, colonelul de grăniceri ***Gheorghe Robu*** a prezentat un act de vînzare-cumpărare a unei suprafețe de teren de opt sute mp, pămîntul fiind cumpărat de la ***CAP Bîrnova,*** în 1990, la un preț derizoriu. Prin acest act, colonelul Gheorghe Robu se înscrie printre acele persoane care, devenind membri cooperatori peste noapte, au abuzat de prevederile ***Decretului-Lege 42/1990,*** privind stimularea țărănimii, pentru a reuși achiziționarea unor terenuri la prețuri infime. Mai mult, pe schița anexă la actul de vînzare-cumpărare, legalizat prin Notariatul de Stat Iași, terenul în cauză nu este localizat exact. Astfel, ca vecinătăți figurează, la vest șoseaua Bucium, la est strada Plopii fără soț, iar la nord și sud CAP Bîrnova. Pe lîngă faptul că proprietatea nu este precis delimitată, din care cauză acel teren se poate afla oriunde între cele două străzi, CAP Bîrnova nici nu a deținut vreodată suprafața pe care o pretinde colonelul Gheorghe Robu.

Familia Stratulat a constatat în urmă cu două săptămîni că straturile de legume de pe terenul său au fost distruse, iar colonelul Robu și-a amplasat o construcție din prefabricate

■ *Cooperatorul Gheorghe Robu și-a racordat ilegal căsuța la rețeaua electrică*

La o zi după amplasarea construcției, mai exact pe 20 aprilie, colonelul Gh. Robu a venit, însoțit de un electrician, și a racordat căsuța de prefabricate la rețeaua de distribuție a energiei electrice, în condițiile în care cetățeni de pe aceeași stradă încearcă racordul legal de ani de zile și nu reușesc. Sesizată de ilegalitatea racordului, RENEL Iași a debranșat, cîteva zile mai tîrziu, imobilul de la rețeaua de distribuție.

Amplasarea construcției în mod ilegal pe terenul din șos. Bucium 61 este efectul unei clauze contractuale între CAP Bîrnova și "cooperatorul" Gheorghe Robu: dacă în termen de doi ani cumpărătorul nu își va construi casa pe respectivul teren, actul de vînzare-cumpărare va deveni nul. "Colonelul Gh. Robu încearcă să dovedească, acum, că această construcție este amplasată pe pămîntul meu de trei ani, pentru a intra în posesia terenului. El uită însă că noi deținem un certificat de urbanism, premergător obținerii autorizației de construcție. De asemenea, dacă terenul nu ar fi fost al nostru sau dacă ar fi existat un alt certificat de urbanism, anterior celui eliberat nouă, nu am fi primit primele avize de la Primăria Iași", ne-a declarat Leonid Stratulat.

■ *Procedura de emitere a titlului de proprietate va fi oprită*

În replică, colonelul Gheorghe Robu, contactat la Academia de Poliție - Facultatea de Grăniceri, de către un reporter al postului de radio "Nord-Est", a afirmat că, deținînd actele de punere în posesie, premergătoare eliberării titlului de proprietate, a intrat pe teren și și-a amplasat construcția. Față de acest punct de vedere exprimat de colonelul Gh. Robu, prefectul Dan Gâlea a afirmat, după ce familia Stratulat a depus un memoriu la Prefectura Iași, că va opri procedura de emitere a titlului de proprietate pentru terenul cumpărat de la CAP Bîrnova.

Ca urmare a demersului făcut de Leonid Stratulat la Primăria Iași, inspectorii Serviciului de disciplină în construcții urmează să întocmească un proces-verbal de contravenție, în baza căruia colonelul Gheorghe Robu va fi amendat cu o sumă cuprinsă între 1,8 și 2 milioane lei. În paralel cu plîngerea înaintată Primăriei Iași, Leonid Stratulat a sesizat Parchetul de pe lîngă Tribunalul Militar Iași de abuzul făcut de colonelul Gh. Robu, iar în prezent această instituție desfășoară o anchetă în ceea ce-l privește pe Gheorghe Robu. **(Daniel NIȚOI)**

Proprietarii care și-au pierdut casele cîștigate prin proces pot ataca hotărîrile în instanță

Legea privind casele naționalizate se află și în această săptămînă în dezbaterea ***Camerei Deputaților.*** Pînă acum, mulți proprietari și-au recăpătat locuințele, prin hotărîre judecătorească. În multe din aceste cazuri procurorul general, ***Vasile Manea Drăgulin,*** a declarat recurs în anulare.

Avocatul Adrian Vasiliu, specialist în drept consituțional, a contestat recent acest drept al procurorului general. Astfel, conform opiniei sale, nu a fost realizată inamovibilitatea tuturor judecătorilor, inclusiv a celor de la judecătorii și tribunale, (prevăzută de Art. 124 al Legii de organizare judecătorească) - în concluzie, ***"legea nu a fost încă integral pusă în aplicare".*** Prin urmare, ca o consecință logică, articolele 2-4, respectiv 25-31, nu sînt încă în vigoare. Or, Articolul 3 este cel care reglementează instituția recursului în anulare, iar Art. 31 reglementează instituția schimbării jurisprudenței. Este simplu de constatat că aceste articole nu sînt încă în vigoare".

În ciuda acestor argumente, Curtea Supremă de Justiție a votat în favoarea dreptului procurorului general de a declara recurs în anulare.

Datorită acestor recursuri, au fost cazuri în care oamenii au pierdut casele cîștigate prin proces.

În opinia avocatului, ***"asemenea hotărîri pot fi atacate cu contestație în anulare, în termen de 15 zile de la momentul cînd aceste instanțe au luat cunoștință de motivarea hotărîrilor sau cel tîrziu pînă într-un an de la pronunțarea lor".***

Și, după o eventuală respingere a acestora, ***"Curtea de la Strasbourg rămîne singura șansă pentru oamenii grav nedreptățiți de asemenea pronunțări".*** **(Mirela ANTONIU)**

Teatrul "Luceafărul" a fost gazda Festivalului de umor "George Topîrceaanu"

"Ne-am ars amatoria" a cîștigat locul întîi la grupuri umoristice

Sîmbătă și duminică (29-30 aprilie 1995), sala Teatrului "Luceafărul", din Iași, a fost gazda celei de-a treia ediții a ***Festivalului de umor "George Topîrceanu".*** Desfășurată pe trei secțiuni (caricatură, creație literară și interpretare), ediția din acest an a adunat la Iași umoriști din județele ***Vaslui, Botoșani, Suceava, Timiș, Iași*** și din ***Republica Moldova,*** care au fost departajați în concurs de către un juriu alcătuit din: ***Mircea Radu Iacoban,*** director al Teatrului "Luceafărul", președinte, ***Petru Ciubotaru,*** actor la Teatrul Național "Vasile Alecsandri", din Iași, ***Aurel Brumă,*** realizator de emisiuni la Radio Iași, George Petrone, umorist etc.

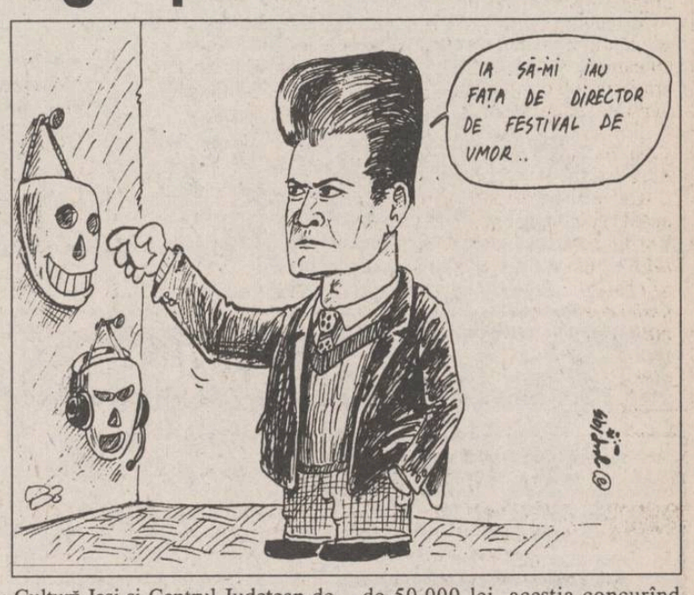

Fericiții cîștigători sînt:

Creație umoristică - Paul Dumitrescu (Galați); caricatură - Costel Pătrășcan (Brăila); grupuri umoristice - "Ne-am ars amatoria" (Iași); interpretare individuală - Alina Lungu (Chișinău).

S-au remarcat tinerii interpreți Ionuț-Cătălin Cătană (9 ani), elev la Liceul de Artă "Ion Vidu" din Timișoara - "Premiul tinereții", și Bogdan Todirean (12 ani), din Botoșani.

De remarcat faptul că organizatorii (Inspectoratul Județean pentru Cultură Iași și Centrul Județean de Conservare și Valorificare a Culturii Populare Iași) au luat decizia de a-l numi "pe viață" în funcția de președinte al juriului, la acest festival, pe domnul M.R. Iacoban.

În această calitate, domnia sa i-a premiat pe actorii Tani Paraschiv și Gabi Lazăr (angajați ai Teatrului "Luceafărul") cu premiul I și suma de 50.000 lei, aceștia concurînd alături de amatori.

Revenind la concursul propriu-zis, ar mai fi de adăugat faptul că audiența a fost foarte scăzută, sîmbătă seara concurenții evoluînd în fața unei săli aproape goale, animată doar de prezența juriului și a douăzeci-treizeci de spectatori, și aceia concurenți care își așteptau rîndul pe scenă. **(Viorel VATAMANU)**

A APĂRUT

NORD-EST MAGAZIN

Supliment SOCIOBIOLOGIE

săptămînal de informație științifică • Anul I • Nr 8 • 27 aprilie - 3 mai 1995 • 16 pagini • 300 LEI •

Santinelele deșertului

MANGUSTELE

animale cu o organizare socială deosebită, bazată pe altruism (p.8-9)

Infidelitatea se transmite genetic (p.12)

RĂZBOIUL STELELOR REÎNCEPE (p.5)

Alimentara

anunță

organizarea pe data de 22 mai 1995, orele 10,00 la sediul din Iași, str. Anastasie Panu nr. 40, bl. 1A a licitației pentru contractarea lucrării de evaluare a societăți în vederea privatizării.

Pot participa la licitație în calitate de ofertanți persoane juridice române sau străine autorizate și atestate legal pentru practicarea de servicii de consultanță în domeniul evaluării societăților comerciale, care vor depune pînă la **21 mai 1995** inclusiv, următoarele:

1. Oferta tehnică și financiară pentru contractarea lucrării de evaluare a SC ALIMENTARA SA Iași.
2. Dovada achitării garanției de participare în sumă de 1.000.000 lei (dispoziție de plată vizată de bancă).
3. Copia certificatului de înmatriculare la O.R.C.
4. Copie-extras din statut referitor la obiectul de activitate.
5. Dovada bonității pe bază de recomandări bancare.
6. Dovada achitării obligațiilor fiscale.
7. Pentru ofertanții străini, dovada existenței legale și dovada bonității acestora pe bază de recomandări bancare acordate de bănci de prim rang sau de alte bănci comerciale agreate de o bancă comercială română.
8. Dovada privind achitarea taxei de participare în valoare de 250.000 lei.

Caietul de sarcini poate fi obținut de la d-na Bortă Aurora - Birou organizare, personal-salarizare.

Relații suplimentare la telefoanele: **032/142117** sau **032/116650** int.**113**.

SAFI SA

SOCIETATEA DE ASISTENȚĂ FINANCIARĂ ȘI INVESTIȚII
FINANCIAL SERVICES AND INVESTMENT COMPANY

FONDUL MUTUAL AL OAMENILOR DE AFACERI

Datele la zi valabile începînd de **LUNI, 1 mai 1995.**

Număr C.I. în circulație: **tip A 207.626**
tip B 331.913
tip C 115.152

Activul net: **124.439,2 milioane lei**

Valoarea la zi a certificatelor de Investitor (C.I.):

tip A: 408.000 lei - la răscumpărare

tip B: 102.000 lei - la răscumpărare

tip C: 51.000 lei - la vînzare

Puteți cumpăra certificate de investitor, zilnic, între orele 9.oo-17.oo, de la sediul firmei

Elvila Internațional

din Piața 14 Decembrie 1989 nr. 2bis, et. 2, Iași.
Telefon 032/112220, 211014

SC REGAL SRL

REGAL

Filiala IAȘI

proiectează

construcții civile

construcții industriale

construcții agricole

la tarife foarte avantajoase

Telefon/fax 251029
Centrul de Afaceri - Moara de Foc nr. 35, et. VI.

MONITORUL EXTERN

Prin decret prezidențial

În Rusia, stagiul militar a fost prelungit de la 18 luni la doi ani

Președintele rus, Boris Eltîn, a semnat o lege care prevede prelungirea stagiului militar în Rusia de la 18 luni, la doi ani. Legea a fost adoptată de camera inferioară a parlamentului rus la începutul acestei luni. Ca o consecință, mii de studenți au demonstrat la Moscova și la St. Petersburg împotriva acestei legi. Decretul prevede ca pînă în luna iunie, să fie mobilizați pentru serviciul militar cetățenii Federației Ruse care nu au dreptul la amînare. Numărul recruților se va ridica la 209.800 de persoane, fiind incluși bărbații născuți între anii 1968-1977. Organele federale ale puterii executive în care este prevăzut serviciul militar sînt îndemnate să ia măsuri pentru recrutarea de voluntari pe bază de contract. Un alt decret prezidențial stipulează că sînt amînate de la serviciul militar persoanele care își continuă pregătirea postuniversitară în institute de învățămînt superior de stat, în perioada de studiu și susținere a lucrării de diplomă, persoanele care se angajează, după absolvirea studiilor superioare în organizații de stat.

"Cooperare" ruso-japoneză

Liderii sectei Aum s-au antrenat pe poligonul unităților speciale ruse

În lunile aprilie și septembrie 1994, liderii sectei japoneze Aum-Adevărul Suprem s-au antrenat pe poligonul unităților speciale ruse, transmite Radio Rossia. Acest lucru a fost stabilit de Direcția de poliție din Tokyo, care cercetează activitatea acestei secte religioase, suspectată de participare la atacul cu gaze din metroul din Tokyo, de la 20 martie. Deocamdată, organele competente japoneze nu au reușit să afle mobilul instruirii liderilor acestei secte religioase în domeniul armelor de foc. Anterior se anunțase că secta a achiziționat elicoptere ruse pentru a-i învăța pe discipolii săi din Rusia să conducă aceste aparate.

Ca urmare a aplicării sancțiunilor impuse Iugoslaviei

Pierderile suferite de economia Bulgariei se ridică la 2,5 miliarde dolari

Vicepremierul bulgar, Kiril Socev, a declarat că scopul urmărit de guvernul stîngii democratice din Bulgaria nu este eludarea sancțiunilor impuse Iugoaslaviei, ci căutarea posibilităților pentru anularea acestora. Pierderile suferite de Bulgaria, ca urmare a aplicării embargoului impus Iugoslaviei, se ridică, pînă în prezent, la 2,5 miliarde dolari. România a înregistrat pagube de trei ori mai mari, ele cifrîndu-se la aproximativ șapte miliarde de dolari.

În vederea atenuării urmărilor catastrofei de la Cernobîl

O șesime din bugetul național al Ucrainei este alocat sinistraților

Potrivit datelor furnizate de Consiliul de Miniștri al Ucrainei, citate de Radio Kiev, aproximativ o șesime din bugetul național al Ucrainei este alocat în vederea realizării unor programe de ajutorare a celor suferinzi de pe urma catastrofei de la Cernobîl. După cum se știe, aproape trei milioane de cetățeni ucraineni au suferit grave îmbolnăviri, iar peste 130.000 de persoane au fost nevoite să emigreze din zona contaminată.

Premierul polonez nu-l ia în seamă pe Walesa

Joszef Oleksy a decis să participe la ceremoniile din 9 mai, de la Moscova

"La ceremoniile consacrate aniversării semicentenarului victoriei asupra fascismului trebuie să participe reprezentanții tuturor polonezilor liberi, pentru a fi alături, în aceste clipe de remember și reflecție, de poporul Rusiei și mesagerii întregii lumii", a declarat sîmbătă seara, la televiziunea națională, președintele Consiliului de Miniștri al Poloniei, Joszef Oleksy. Șeful guvernului s-a adresat poporului pentru a explica motivul deciziei sale, de a participa la festivitățiile de la Moscova, în pofida interdicției președintelui Poloniei, Lech Walesa, care s-a pronunțat împotriva plecării lui Oleksy la Moscova. Premierul polonez a fost invitat la aniversare de președintele Guvernului Rusiei, Viktor Cernomîrdin.

În autoproclamata republică sîrbă Krajina

Au izbucnit confruntări de proporții între separatiștii sîrbi și croați

■ *armistițiul de patru luni a expirat ieri și nu s-a reușit prelungirea lui*

Lupte intense au izbucnit în zorii zilei de ieri între croați și separatiștii sîrbi din Krajina, în enclava Pakrac din Croația, au relatat oficialități ale ONU din capitala Croației, citate de Reuter. Milițiile sîrbe au efectuat un raid la unul din depozitele de armament ale ONU de unde au furat armament greu, în timp ce tancurile croate, însoțite de un batalion de aproximativ 500 de soldați au năvălit în zona tampon creată între Croația și Krajina, ceea ce constituie o violare a perimetrului cuprins în acordul de armistițiu, a precizat purtătoarea de cuvînt a ONU, Susan Manuel. Ea a mai adăugat că fuseseră informați în legătură cu manevrele militare ale militarilor croați în cursul nopții, dar nu a fost precizat motivul care stă în spatele acestei acțiuni. Zona Pakrac este traversată de autostrada E-70, care fusese redeschisă în virtutea unui acord mediat de ONU în decembrie anul trecut, menit să dea un imbold acordului de încetare a focului stabilit între croați și sîrbi.

În cele din urmă

"Recomandarea 1201 este acceptabilă"

Recomandarea 1201 a Consiliului Europei privind statutul minorităților naționale și tratatul politic de bază româno-ungar au constituit temele abordate în cadrul unei dezbateri organizată duminică de Radio BBC, și la care au participat ***Liviu Maior***, ministrul Învățămîntului și vicepreședinte al P.D.S.R., ***Gabriel Țepelea***, deputat și vicepreședinte al P.N.T.C.D., și ***Victor Boștinaru***, deputat și vicepreședinte al P.D. (F.S.N.).

În opinia vicepreședintelui P.D., România a ajuns în situația ***"de țară supusă monitorizării"*** deoarece, începînd din 1992, Puterea a obstrucționat elaborarea Legii bugetelor locale, Legii cadastrului, Legii patrimoniului public și privat, și, mai ales, a Legii învățămîntului. Victor Boștinaru a subliniat că problema tratatului româno-ungar trebuie negociată ***"cu răbdare și profesionalism, dar fără presiunea naționaliștilor"*** din România și din Ungaria.

"Acceptarea în cadrul Guvernului a unor formațiuni extremiste" a provocat actuala ***"criză de credibilitate internațională a României"***, a adăugat vicepreședintele P.N.T.C.D. Gabriel Țepelea a apreciat că ***"Recomandarea 1201 este acceptabilă"***, dar se impune definirea unor termeni (statut special, autonomie locală, drept colectiv) pentru a se evita apariția unor ***"conflicte între majoritate și minoritate"***.

Liviu Maior, vicepreședinte al P.D.S.R. a menționat că tratatul politic de bază româno-ungar trebuie semnat, dar ***"nu oricum, și în orice condiții și la primul pocnet de bici"***. În cadrul intervențiilor sale, ministrul Învățămîntului a insistat pe ***"realizările acestei guvernări"*** și, mai puțin, pe strategia politică de integrare a României în structurile euro-atlantice. **(Monica TOMA)**

Statele Unite vor întrerupe relațiile comerciale cu Iranul

■ *prin izolarea Iranului, SUA avertizează, de fapt, Rusia* ■ *Iranul dezminte acuzațiile Statelor Unite, dar nu se teme de embargou* ■

Președintele american, Bill Clinton, a anunțat duminică întreruperea relațiilor comerciale și înghețarea tuturor investițiilor în Iran, ca parte a unui program de măsuri menite să contracareze intențiile Teheranului privind dezvoltarea unui arsenal nuclear și sprijinirea organizațiilor teroriste. Liderul american a afirmat că embargoul comercial va avea un "impact restrîns asupra companiilor americane și angajaților acestora", dar un înalt funcționar din administrația americană a apreciat că "în cîtva timp se va putea observa o majorare a prețului la combustibil în SUA". El a motivat că la tranzacțiile de la bursele asiatice au fost semnalate creșteri la prețul petrolului brut. Firmelor americane li s-a interzis achiziționarea petrolului iranian și comercializarea lui în Statele Unite. Valoarea totală a tranzacțiilor cu petrol în Statele Unite se ridică la 4 miliarde de dolari.

Corespondentul BBC este de părere că președintele Clinton a anunțat această decizie tocmai acum, pentru că a dorit să trimită, indirect, un mesaj extrem de clar altor state - în particular, Rusiei - mesaj în care se afirmă hotărîrea Statelor Unite de a izola Iranul.

Iranul a dezmințit orice implicare în terorismul de stat, după acuzațiile aduse de Statele Unite, care au declarat că această țară susține activitățile teroriste. De asemenea, Iranul a precizat că nu intenționează să inițieze un program pentru realizarea bombei atomice. Încă nu a fost difuzat vreun răspuns oficial al Teheranului la embargoul anunțat de SUA, dar liderii iranieni declaraseră recent că ei se așteaptă la o asemenea decizie. Ei au susținut că Iranul nu va fi afectat de sancțiunile americane.

După doi ani de "tăcere" discografică

Al Bano și Romina Power au lansat un nou album, dedicat fiicei lor, Ylenia

După doi ani de "tăcere" discografică, celebrul cuplu *Al Bano* și *Romina Power* a lansat un nou album, dedicat fiicei lor, Ylenia, care a dispărut pe 6 ianuarie 1994, dintr-o cameră de hotel din New Orleans SUA și care nu a fost găsită nici pînă astăzi. Albumul, care cuprinde 12 piese noi și este intitulat ***"Emozionale"***, a fost înregistrat la filiala germană a casei de discuri WEA, a fost lansat sîmbătă, 29 aprilie a.c., la Graz, în Austria, în cadrul unui spectacol televizat. Vlad Sauciuc, reprezentantul celebrilor artiști în România, care ne-a furnizat aceste amănunte și care a avut săptămîna trecută o convorbire telefonică cu cei doi artiști, ne-a mai declarat că Al Bano și Romina Power, marcați de dispariția misterioasă a fiicei lor, s-au retras la ferma lor din Cellino-San Marco, unde au compus cele 12 piese ale albumului. Pierzîndu-și orice speranță de a-și mai găsi fiica, aceștia au ridicat, în memoria ei, în curtea fermei, un monument funerar, reprezentînd o copie la scară redusă a celebrei statui a lui Iisus din Rio de Janeiro. **(V. VATAMANU)**

Ultimele victime din Rwanda

14 oameni au fost uciși cu pietre de către consătenii lor

În Rwanda s-a mai petrecut o tragedie, 14 persoane fiind ucise în bătaie sau cu pietre. BBC relatează că victimele făceau parte dintr-un grup de circa 100 de persoane care au revenit acasă, în satul lor din sudul țării. Ei au fost întîmpinați cu pietre, fiind obligați să se refugieze în satul vecin, lăsînd în urmă 14 morți. Corespondentul precizează că mulți dintre cei aproximativ 300.000 de oameni care au revenit la casele lor au fost acuzați de vecini și de alți consăteni că sînt implicați în crimele produse în masă în timpul războiului civil de anul trecut. Mulți dintre cei care au fost denunțați au fost arestați de poliția locală, dar uneori furia celor care și-au pierdut în război membri din familie s-a transformat în răbufniri ale violenței. Ultimul incident survine la o săptămînă de la masacrarea a 4.000 de oameni într-o tabără de refugiați.

Dreapta franceză îl susține în unanimitate pe Chirac

■ *au mai rămas cinci zile pînă cînd stînga politică din Franța va încerca să învingă dreapta*

Noi manevre s-au înregistrat în cursa pentru președinția Franței. Fostul președinte, Valéry Giscard d'Estaing, a anunțat pentru prima dată că îl va sprijini pe candidatul gaullist, Jacques Chirac. La rîndul său, candidatul socialist, Lionel Jospin, a declarat că în cazul în care va fi ales, îl va numi pe fostul președinte al Comisiei Europene, Jacques Delors, în funcția de prim-ministru. 30.000 de persoane, cu 10.000 mai mult decît se așteptau, s-au reunit sîmbătă în cel mai mare miting electoral de susținere a lui Jacques Chirac. Au fost prezenți toți politicienii dreptei, în frunte cu premierul Balladur, ovaționat îndelung. În final, strîngerea de mînă între cei doi foști rivali, a pecetluit reunirea familiei regăsite. Pentru ca nimic să nu se interpună între eroul zilei și susținătorii săi, într-un plan mai larg între candidatul la cea mai respectată funcție în stat și poporul său, singurul orator a fost Chirac. Primarul Parisului a continuat operațiunea căreia i s-a consacrat după primul tur, de armonizare a ofertelor sale către francezi cu cele ale lui Balladur, elogiind începutul de redresare și constatînd că nu sînt incompatibile o concepție despre o schimbare în forță și una mai temperată, ambele avînd un țel comun: un nou elan pentru țară, solidaritate, dar, mai ales, împiedicarea unui al treilea septenat socialist (în Franța, mandatul prezidențial acoperă șapte ani). Două institute de sondare a opiniei publice și-au făcut sîmbătă cunoscute rezultatele investigațiilor. Unul indică 54% pentru Chirac, 46% pentru Jospin, 21% de indeciși, celălalt 55%, respectiv 45% și 20% nehotărîți. Începînd de duminică, publicarea sondajelor este interzisă.

SC PANGRAN SA IAȘI

ANGAJEAZĂ PRIN CONCURS:

DIRECTOR ECONOMIC

Condiții de participare: ■ absolvent al Facultății de Științe Economice ■ vechime în funcția de conducere de minimum 10 ani ■ vîrsta maximă 45 ani.

CONSILIER JURIDIC

Condiții de participare: ■ vechime minimă în specialitate de 10 ani ■ vîrsta maximă 45 ani.

ECONOMIST - două posturi

Condiții de participare: ■ absolvent al Facultății de Științe Economice ■ vechime în funcție de minimum 5 ani.

Concursul va avea loc la sediul societății din Iași, Calea Chișinăului nr. 33, în ziua de 10 mai 1995, ora 10[00].

ESTE TIMPUL SĂ OPTAȚI PENTRU CALITATE

TELEVIZOARE COLOR

Philips Grundig Thomson Nei Goldstar Orion

ELECTROCASNICE

Philips Nei Goldstar

FRIGIDERE și CONGELATOARE

Nei Arctic

PLATA ÎN **RATE**

AVATTI electronics
Str. Ștefan cel Mare 11

032 - 11.28.10
032 - 17.40.54

LUMEA afacerilor

Publicație bisăptămînală de informații economice, legislative, de afaceri, precum și de mică și mare publicitate

Doriți să deveniți cunoscuți?
Doriți ca afacerea dumneavoastră să devină rentabilă?

Numai noi vă putem introduce în LUMEA AFACERILOR colosale!

Nu ezitați! Suntem cei mai buni!

Pentru anunțurile de mare și mică publicitate adresați-vă agențiilor de publicitate ale MONITORULUI din Iași

APELAȚI CU ÎNCREDERE LA SERVICIILE TAXIURILOR DE STAT

TAXICOM

Taxiurile noastre pot fi recunoscute cu ușurință datorită casetelor "MONITORUL" sau "Capital" pe care NUMAI NOI le avem.

OFERIM RAPIDITATE, CONFORT SI CELE MAI MICI PREȚURI PE KILOMETRU
550 LEI/km - tarif unic (zi,noapte)

S.C. TAXICOM S.A. IAȘI

asigură:
■ Spălarea autoturismelor ■ Servicii de reparații și deservire tehnică (schimbarea uleiului) ■ Vopsitorie totală sau parțială;

Tarifele avantajoase satisfac pretențiile dumneavoastră.

Tel. 953
sau 146593

La 20 de ani de la încheierea războiului din Vietnam

Cine sînt învingătorii și cine învinșii?

Cu ocazia împlinirii a 20 de ani de la sfîrșitul războiului din Vietnam, duminică au fost organizate în capitala Ho Și Min ceremonii la care au participat și oficialități militare și de partid. BBC notează că populația părea mai mult interesată de perspectiva unei vacanțe de trei zile decît de ocazia însăși. Îngrijorările acesteia sînt mai mult de natură economică sau politică, Vietnamul fiind mai mult preocupat de economia centralizată, planificată, decît de promovarea ideologiei economiei de piață. Controlul politic a fost întărit de către Partidul Comunist. Populația nu dorește să discute nimic cu străinii. Securitatea a fost sporită în timpul paradelor.

Aniversarea încheierii războiului a fost marcată și în Statele Unite. O veghe, care a durat toată noaptea, a avut loc în apropierea Casei Albe, iar ulterior s-a desfășurat o ceremonie la Cimitirul memorial al celor căzuți în războiul din Vietnam, aflat în apropiere. Corespondentul BBC la Washington relatează că soarta mai multor mii de americani, care, oficial, mai sînt considerați dispăruți în acțiune în sud-estul Asiei este o chestiune care lasă urme adînci în conștiința națională. Acesta este principalul motiv care, pînă acum, a împiedicat reluarea relațiilor normale dintre cele două țări.

SC TEHNOTON SA IAȘI

cu sediul în Calea Chișinăului nr. 43

anunță vînzarea prin licitație

a următoarelor mijloace fixe:

- *mașină injecție Kuassy 160 gr*
- *strunguri automate și normale*
- *mașini de rectificat, prese, etuve*
- *mobilier industrial (birouri, dulapuri metalice, rafturi)*

Licitațiile au loc în fiecare joi, ora 10.00, la sediul societății.

Lista completă, prețurile și informații privind înscrierea la licitație se pot obține la telefon **232221** sau **233900, int.178**.

S.C. UNIREA S.A.

Calea Chișinăului nr. 171

vinde

BOX-PALEȚI METALICI

aproximativ 1 mc la prețul de 6.000 lei/buc. (7080 lei/buc cu TVA)

Relații la compartimentul Programare Stocuri al SC UNIREA SA Iași, telefon 032/233000, interior 132.

Accident feroviar în Rusia

Trei persoane au fost ucise în coliziunea dintre un tren și un excavator

Itar-Tass a anunțat că duminică s-a produs un accident de cale ferată, pe magistrala Transsiberiană la cîteva zeci de kilometri vest de orașul Cita, lîngă granița cu Mongolia. Potrivit unor date preliminare, în timpul deplasării unui tren de marfă s-a produs o explozie pe locomotiva electrică, în urma căreia au luat foc 15 cisterne cu combustibil. Trei oameni și-au pierdut viața cînd trenul ce trasporta combustibil a deraiat de pe șine. Deraierea a fost provocată de ciocnirea trenului cu un excavator.

EDITORIAL

Recomandarea 1201 și țăranii de la Cleja

Cristian RACU

Incidentele de la sfîrșitul săptămînii trecute din comuna Cleja, județul Bacău, au prezentat o nouă fatetă a conflictului politic declanșat în România pe tema Recomandării 1201 a Consiliului Europei. Încercarea liderilor UDMR de a cîștiga electorat și în afara spațiului județelor Mureș, Harghita și Covasna a reprezentat cea mai mare înfrîngere politică pe care liderii acestei formațiuni politice au înregistrat-o de la incidentele de la Tîrgu Mureș și pînă acum.

Porniți pentru a atrage de partea lor pe ceangăii din zona Moldovei, Csaba Takacs împreună cu ceilalți reprezentanți ai UDMR-ului au căzut de fapt într-o capcană întinsă cu dibăcie de către adversarii lor politici. Acești lideri au crezut că vor reuși să impună și în această zonă conceptul unității vorbitorilor de limbă maghiară în jurul conducerii UDMR. Ideea poate părea la prima vedere foarte bună din punct de vedere politic întrucît asigură o lărgire a bazei electorale a acestui partid constituit pe criterii etnice.

Problema pe care liderii maghiari nu au reușit să o ia în calcul a fost cea a contextului în care se realiza acest act politic - disputa acerbă stîrnită de votarea în Adunarea Parlamentară a Consiliului Europei a obligativității textului Recomandării 1201 pentru țările membre ale acestei organizații. Deși artificială, această dispută a încins mințile politicienilor și a dat un nou subiect demn de atacat de către partidele cu doctrină naționalist-demagogică. Aceste partide ar fi avut, în cazul realizării aliantei dintre Uniunea Ceangăilor Maghiari din Moldova cu UDMR, un argument foarte solid pentru a incita spiritele electoratului arătînd cum că și în cel mai românesc colț de țară din inima Moldovei va putea fi luată în discuție problema unei autonomii pe criterii etnice, întrucît toată lumea știe că UDMR pentru asta militează, iar cine este cu UDMR nu poate dori altceva.

Acest scenariu destul de trist nu a fost transpus în fapte pentru că pînă la urmă a triumfat la Cleja un argument mult mai puternic decît orice conjunctură politică - bunul simț al localnicilor, care au înțeles că nu există nici o motivație de ordin istoric sau cultural care să-i facă să se considere unguri sadea. Ei au fost, după cum o atestă mai toate teoriile istorice, o populație română parțial maghiarizată care a migrat în Moldova încercînd să-și mențină identitatea prin intermediul acestei diferențieri lingvistice. În plus, ei au fost și sînt în continuare supuși, mai ales în contexul în care trăiesc, unui proces invers celui pe care l-au suferit în zona lor de baștină, și anume o re-românizare treptată.

O problemă tot a rămas, întrucît liderii maghiari au organizat la Bacău o conferință de presă la care au ținut mortiș să pozeze în victime ale furiei populare românești din această zonă. Acest lucru poate deveni periculos în virtutea existenței unui precedent - Tîrgu Mureș 1990.

Oricum, incidentele de la Cleja nu au făcut decît să demonstreze o dată în plus că electoratul românesc este profund conservator în legătură cu minoritățile avînd reacții neprevăzute atunci cînd se încearcă impunerea unor drepturi suplimentare pentru acestea. Lucrul acesta este valabil indiferent despre ce minoritate este vorba: etnică, religoasă ori sexuală. ■

Radio Nord-Est (72.44 FM) vă prezintă

ASTĂZI,
marți, 2 mai, de la ora 19.00,
în cea de a XLVIII-a ediție a emisiunii
LA ÎNCEPUT A FOST CUVÎNTUL:

Mîntuire prin Înviere (VI)

- Martorii Învierii
- Mînia lui Iisus Hristos
- Credința lui Toma "necredincioslul"
- Apelul umanitar al emisiunii

La telefonul 142446, Ștefan PAVEL așteaptă cu interes opiniile, dar mai ales propunerile dumneavoastră concrete de colaborare

CAFEAUA DE DIMINEAȚĂ

Arminden tradițional, nu 1 mai proletar

Aurel LEON

Foiletez un volum de grafică militantă românească. Începînd cu știutul desen al N.N. Tonitza, balanța în care atîrnă grea munca față de retribuție: defilează cohorte de flămînzi și goi, purtînd drapele roșii și uneltele muncii drept arme de luptă. Fețe supte, buze încleștate, ochi încercănați de trudă. Albumul e din 1981 și totul stă sub semnul partidului. Titlurile sînt edificatoare: " Epoca de mari elanuri revoluționare", "Omagiu muncii", "Climatul libertății", "Tradiții revoluționare"... Scriau atunci martorii epocii: "Avem o istorie și o spiritualitate, clădite trainic pe tradiție, pe învățătura partidului despre lume și viață, toți o servim după putere, această spiritualitate. Sîntem convinși că în activitatea noastră persistă neajunsuri și neîmpliniri, că e nevoie de un plus de inițiativă, de exigență, de angajare. Să fim exemplu pentru cei mulți, contribuind astfel la educarea lor. Să ne inspirăm direct de la izvor, primul secretar al partidului. Dînd glas cu emoție celor mai alese sentimente de gratitudine și prețuire, vom pune toată puterea noastră de muncă pentru construirea unei societăți noi, bazată pe egalitate și dreptate socială, independență națională și colaborare pașnică cu toate popoarele din hotarele noastre".

Cu pumnii strînși, cu caschete de metal, cu pancarde roșii, mulțimea defilează. Doamne, ce ușor se poate transforma entuziasmul în ură! Aceleași chipuri încordate primesc și ultimele bîlbîieli ale dictatorului, aceleași ciomege și lămpașe de mineri au ocupat parlamentul și capitala, băgînd groaza în bucureșteni. Curios că, în alaiul oamenilor muncii trec toate meseriile, dar nu se află nici un intelectual. Trec oțelari, mineri, turnători, colectiviști, trec toate profesiile, dar nici o sămînță de academician, cercetător științific, om de știință în general. Textul explicitează conținutul albumului în termeni... foarte clari: "angajarea socială realizată drept condiție umană - această structură ideologică arhitecturează interior concepția acestei imagini. Spațiul ei de investigare e orașul ostil, teatru al dramelor cotidiene. Raportul dintre inși e privit printr-o optică avizată de conceptul marxist «alienare», implicat , mai mult sau mai puțin lucid. Mesajul protestatar satiric sau patetic atacă imediatul și vizează o cunoaștere a destinului de clasă în care e absorbit individul". Și așa mai departe, am putea cita pagini întregi de logoree. De altfel, nici țăranii nu prea figurează în grafica militantă, cu excepția acelorași scene din 1907. De 1 mai, satul e ocupat cu sărbătorirea armindenului, cu miel fript la iarbă verde și pelin de mai. De altfel, noi am avut o clasă muncitoare de operetă. Toată contribuția militanților noștri din tagma lui mos Ion Niculi era de a se prezenta la poliție și a petrece ziua de 1 mai acolo, transformîndu-o în arminden, cu friptură de miel și vin roșu. Chiar și în libertate, muncitorii români o dădeau tot pe... arminden. Îmi aduc aminte că, pe vremuri, împins de curiozitate asupra rolului unui intelectual în desfășurarea ceremonialului de 1 mai, am stat de vorbă cu profesorul dr. Vasile Mârza, participant la serbările muncitorești cîmpenești organizate la grădina "Perjoaia" din Nicolina. "Ce făceam? Păi, ne plimbam pe alei, beam bere și discutam subiecte banale ca să nu se prindă agenții care se țineau de coada noastră!"

Precum se vede, întîiul mai muncitoresc era tot un arminden cu ieșire la iarbă verde. La Iași, a rămas memorabilă demonstrația de la un întîi mai, organizată de pictorul Octav Băncilă: în fruntea cortegiului era purtat tabloul "Pax", în care un

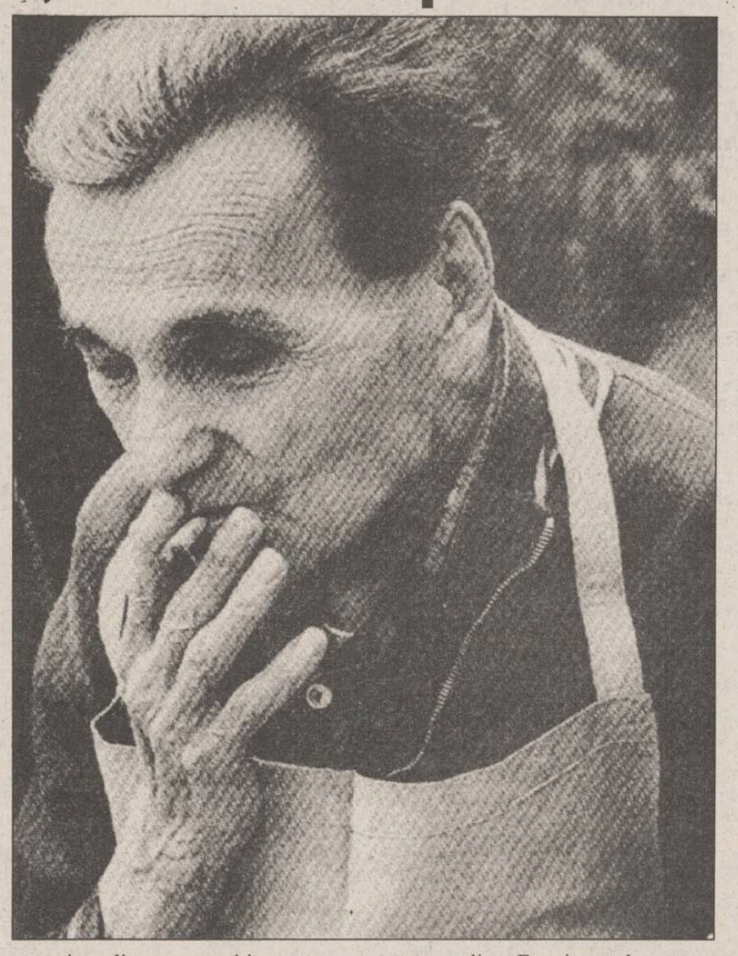

muncitor distruge o sabie spre a o transforma în unealtă de muncă. Era o procesiune pacifistă.

Anul acesta, am sărbătorit un arminden tradițional, sărăcuț, dar în verdeață, după datina românească, și nu un 1 mai proletar, sub semnul efemerului. Din ceea ce ne înconjoară, nu putem opri nimic, nici măcar o clipă. Evenimentele trec pe lîngă noi în iureș nebun. Facem risipă de toate. André Gide spunea despre epoca noastră: "Ceea ce va da caracteristica epocii noastre va fi risipa. Nu admir atît consumația sa înfricoșătoare de sisteme, de morale, de principii, de poetici; ceea ce admir e că toate acestea sînt așa de rău consumate, că sînt azvîrlite la gunoi oasele după ce s-a ros puțin carnea. Orice culegător de gunoaie ar putea trece drept inventator". Nimic definitiv, nimic odihnitor. Ce credință se poate înfiripa în acest haos ametitor, unde totul se naște ca să moară imediat, unde moartea devine un mijloc politic? Sentimentul religios are nevoie de permanența valorilor. O credință în eternitatea cîtorva aspecte pe care le iubim. Ceva care se păstrează și scapă timpului. Iată de ce sărbătoarea armindenului e legată de tradiție și așteptată ca un prieten vechi, pe cînd defilarea oamenilor muncii apare ca o grevă a unui sindicat.

Anumite semne arată că toate aceste dezlănțuiri de forțe au început să-i îngrozească pe contemporani. Am început să resimțim nevoia de permanență. În iureșul de patimi și egoism atroce, o permanență ne oferă știința și arta, preocupări nebiciuite de timp. Ele nu sînt poftite însă la defilare. Ce-ar putea să mimeze un savant sau un artist spre a arăta ce produce? Vă ofer drept exemplu o fotografie. Ghiciți cine e? Vreun muncitor oțelar... sugînd o țigară între două șarje ori un grădinar cu degetele supte de apa cavalelor? Nici vorbă! E marele pictor Al. Ciucurencu, profesor și rector, secretar al U.A.P., maestru emerit al artei, artist al poporului, academician, laureat al Academiei etc., etc. Spuneți cum se poate vedea în el arta?

Nu, lasă mai bine să defileze în numele Istoriei maestrul Solcanu în "Mercedes" și în cel al Filosofiei maestrul Titus Raveica, în "Volvo"! Nu de alta, dar Kant nu circula decît în marca asta! ■

BASARABIA, ACUM

Șansa ieșeanului Druguș de a deveni primarul Chișinăului

Vlad VLASE

La votarea repetată în Capitală s-au prezentat la urne doar "hulubii" (semnul electoral al rusofonilor socialiști-comuniști). Se știe deci că la Chișinău avem 20 procente de venetici care se vor în continuare șefi.

În ajun de Paștele Blajinilor, bunii creștini basarabeni au preferat să meargă la cimitirele inundate de struguri de liliac, pictați pe fundalul verde-alb al primăverii, decît la secțiile de votare. Iar orășenii care, din diferite motive, n-au plecat la țară, au ocolit, conștient, urnele, purificîndu-și sufletele pentru a nu tulbura liniștea celor pe care-i pomeneau.

După cum era de așteptat, la Chișinău, bunăoară, au mers la votare doar cei care au încercat să le înlocuiască basarabenilor crucea cu steaua roșie, iar pe Iisus Hristos cu Vladimir Ilici Lenin. Să-i fi văzut cum se agitau zi și noapte. Ca niște fiare încolțite. În cartierul Botanica, pe fostele străzi Armata Sovietică, Mira (a păcii), Belțki, Tolbuhin (nume de "eliberatori"), unde locuiesc în majoritate nemoldovenii, erau lipiți pretutindeni fluturași în formă de hulubi. În cutiile poștale puteai găsi tot felul de fițuici cu același leitmotiv: "Votați hulubul! Este ultima șansă... Snegur susține opoziția!".

În dimineața scrutinului repetat am trecut pe la secția de votare nr. 46, nu pentru a-mi da votul, desigur. Am înțeles că oamenii de bună credință au abandonat această farsă electorală. Acest "vodevil" din tărișoara de dincolo de (S)neguri, pe care l-am prevăzut din start (m-am pronunțat asupra lui în cîteva numere din "Monitorul") mi-a stîrnit durere în suflet și nu supărare, cum a înțeles, pe dos, Liviu Druguș, venit de la Iași în slujba nu numai a agrarienilor de la Chișinău. Cer scuze cititorilor pentru plictisul din rîndurile ce urmează, dar neavînd acces la "Pămînt și oameni", oficiosul agrarienilor, spre edificare, aleg din el un alineat: "Opoziția AFD-istă (Alianța Forțelor Democratice - V.V.) a cules ceea ce a semănat, adică puțin și nesemnificativ... Supărarea lor și a suporterilor acestora este, desigur, de înțeles. Mai puțin de înțeles și de acceptat este limbajul suburban al «analiștilor» de ocazie și de serviciu de la diferite ziare. Un oarecare Vlad Vlase (de fapt nu chiar un oarecare, ci însuși Vologhea Vlas, cum se prezenta pe vremea colaborării sale cu cotidianul comunistilor din R.S.S.M. «Moldova Socialistă» - nota redacției) scria, sufocat de supărare, în ziarul ieșean «Monitorul» (din 25 aprilie curent) despre «fățarnicul Nicolae Andronic» și «panglicarul Liviu Druguș». De asemenea, titlul «Oglindiri»-lor de săptămîna trecută i-a părut cronicarului ieșean «total deplasat». Mulțumim fratelui nostru pentru lecția de deontologie ziaristică, dar încercăm să ne descurcăm și fără folosirea înjurăturilor și calomniilor, instrumente în care amintitul confrate este mare specialist". În loc de replică, l-aș ruga pe Druguș să scoată din arhivă colecția "Moldova Socialistă" pentru a se convinge că spre deosebire de domnia sa, am fost și rămîn consecvent, și, în plus, m-a chemat și mă cheamă Vlad. Păcat doar că Dumitru Tudoran, reputatul analist politic american de origine română, aflat în misiune electorală la Chișinău (Liviu Druguș a făcut, în aceeași pagină a ziarului sus-amintit - nr. 18 din 29 aprilie curent - o încercare lașă de "a se răfui" și cu Tudoran care, cică, nu se supără, ci se înfurie...) nu dorește să dovedească faptul că Druguș nu-i decît "un murdar agent itinerant al unor murdare servicii de dezinformare, un mercenar de doi bani, azi, aici, mîine-n Focșani".

Dar să revenim la alegerile repetate de duminica trecută, despre care, zău, mi-e silă să mai vorbesc. Nu pot trece peste un amănunt la care am fost martor ocular. În prezența președintelui Comisiei electorale a secției nr. 46 din Chișinău, Mihai Romanovschi, alegătorul Pavel Comaniuc mi-a demonstrat că în dreptul numelui soției sale, Valentina Comaniuc, aflată în deplasare, era o semnătură anonimă precum că ea a votat pentru "Edinstvo". Nu-i greu de imaginat la cîte fraude electorale s-a recurs în cele 149 localități, din 273, unde votarea repetată a întrunit sufragiul necesar. Chiar și o singură mașinație, precum a fost prelungirea cu o oră a alegerilor în orașul Bălți, ne permite să calificăm acest scrutin ca fiind fals, nul și neavenit. Nu mă grăbesc să caut justificări pentru absenteismul și apatia locuitorilor din Orhei, Ialoveni, Soroca, Cojușna, Băcioi... Eu, unul, am ales între două rele - votul meu ar fi putut să-i apropie de mandate pe noii socialiști-prokremliniști, abținerea - îi permite lui Snegur să numească arbitrar primari și consilieri - răul de la urmă. Unde-i pericolul? Păi nu-i exclus să fie numit primar în Capitală orice panglicar... Pușchea pe limbă. ■

UNGHIUL DE TRAGERE

Vizita lui Bush în România

Val CONDURACHE

Fostul președinte al SUA, George Bush, a făcut o scurtă vizită în România. Vizita nu a avut un caracter oficial, ea a fost intermediată de omul de afaceri Sever Mureșan. Cu acest prilej, Bush s-a întîlnit cu președintele Ion Iliescu și cu cei doi președinți ai Camerelor Parlamentului. La prima vedere, evenimentul are un caracter mai degrabă monden, fiind lipsit de conotații politice. În fapt, el se constituie într-o victorie de proporții a guvernanților. Caracterul neoficial al vizitei nu trebuie să inducă în eroare: chiar și după părăsirea scenei politice, președinții SUA n-au încetat niciodată să joace un rol important în viața politică a lumii. Richard Nixon nu a încetat să-i consilieze pe Ronald Reagan sau pe Bush. Scandalul Watergate l-a obligat să renunțe la funcție, dar nu l-a îndepărtat de staff-ul prezidențial. El a rămas o figură marcantă a Partidului Republican, făcînd mai mult decît o simplă figurație mondenă. Exemplul cel mai recent a fost oferit de medierile ex-președintelui Jimmy Carter. El a servit politica externă a președintelui Clinton tot atît de mult ca și secretarul de stat.

Amintirea lui Bush și rolul jucat de acesta în încheierea războiului rece sînt destul de recente ca să-i permită expreședintelui să mai vorbească în numele Partidului Republican. După dobîndirea majorității în Congresul SUA, victoria candidatului republican în alegerile prezidențiale din 1996 este mai mult decît previzibilă. Prin urmare, vizita neoficială a lui George Bush la București nu trebuie privită superficial. Ratînd "intrarea" la Clinton, președintele Iliescu și PDSR au jucat o carte mare și, cred, au cîștigat-o. Chiar dacă programul vizitei a cuprins partide de tenis, e de presupus că nu a avut un caracter de vacanță. Guvernanții noștri au abandonat prezentul (președinția Clinton) în favoarea viitorului. Mișcarea e inteligentă și ea ne poate aduce, în cazul unei victorii republicane în 1996, avantaje substanțiale. Ce e surprinzător în această manevră politică e tocmai faptul că partidul nostru de guvernămînt, de centru-stînga, nu a găsit audiență la, hai să zicem, "stînga" din SUA (Partidul Democrat), ci la Partidul Republican, de orientare conservatoare și mai apăsat liberală.

Guvernanții vor ști să folosească acest succes diplomatic de anvergură și-și vor asigura, grație lui, un sprijin consistent în politica externă din partea SUA. Indiferent cine a obținut acest succes, el este în mod cert benefic pentru viitorul democrației și al economiei de piață în România. Nu efectele vizitei vreau să le contest, ci caracterul ei "confidențial". George Bush nu e o paiață politică, dispusă să facă jocul partidului majoritar din România. Mai înainte de a accepta vizita, el s-a interesat, în mod sigur, de progresul democrației, de voința politică a României de a se integra structurilor euro-atlantice, de funcționarea instituțiilor statului de drept. Oricît am fi noi de sceptici, de disperați economic, de dezamăgiți politic, nu putem avea o imagine clară asupra noastră, fiind și subiect și obiect al tranziției. Probabil că Bush a cedat în fața unor argumente obiective, convins fiind că opțiunea României este fără întoarcere. Unde apar obiecțiile mele? Ele sînt de natură morală. Stadiul de democrație la care s-a ajuns se datorează în mare măsură partidelor din opoziție, organizațiilor civice care au făcut un lobby strălucit în politica externă, au girat moral, atît în fața organismelor internaționale, cît și în fața unui electorat nedumerit, principalele obiective ale politicii noastre externe. Presiunea opoziției a obligat în mai multe rînduri puterea la urgentarea procesului democratic și la grăbirea reformei. Cu toate rezervele pe care le-a manifestat pe scena politică internă, ea a girat, cu un patriotism pe care puterea nu mai vrea să-l recunoască, mișcările politice externe. Periodic, puterea cere opoziției să participe la un consens național mai mult decît necesar în conjuncturile politice de acum. Dar, după ce obține sprijinul de care are nevoie, își uită promisiunile și se sprijină cu același cinism pe partidele extremiste din România.

După mine, normal ar fi fost ca la întîlnirile "neoficiale" cu ex-președintele Bush să participe nu numai președintele țării și președinții celor două Camere, dar și reprezentanții de frunte ai opoziției. Cu ce obraz li se va cere, în viitor, să reprezinte în organismele internaționale interesele României? Există două Românii, una a guvernanților și alta a guvernaților?

VIAȚĂ DE TELECRONICAR

De la tenis, la G.A.C.!...

Bogdan ULMU

Excelent filmul de marți, ***"Cercetarea"***! Mai ales pentru că a avut bunul-simț să nu ni-l arate pe Iisus...■ La emisiunea nocturnă ***Gong!***, iarăși despre ***Satyricon***! Din nou se plîngeau unii că spectacolul a fost ucis, iar alții arătau cum însuși regizorul l-a ucis... Titel Paraschivescu a filmat și costumele, ca să ne arate că nu le-a distrus nimeni! ■ Dar unui mare regizor ca Frunză, nu-i cere nimeni și caracter... ■ Și apoi, ca să ajungi celebru, nu trebuie să fii onest; ba chiar dimpotrivă ■ Miercuri seara am revăzut pe doi ***Ultima oră*** cu "greul" George Constantin; începem să realizăm că sînt imposibil de înlocuit unii artiști, abia după ce nu mai sînt... ■ Într-o singură săptămînă au murit și Gilda Marinescu și Bimbo Mărculescu și Nicolae Dinică... Așa e viața: complicată și moartea la poartă... ■ Joi am văzut-o, pentru cîteva secunde, pe Sorina (fostă Sorin), prima beneficiară a unei operații de schimbare a sexului din România. Sincer să fiu, avea o voce deloc feminină și părea vag oligoidă; dar astea n-au legătură cu performanța chirurgului, care este reală ■ Și-apoi, chiar dacă părintele Tatu afurisește astfel de intervenții, trebuie să observăm că ele nu înrăutățesc imaginea României în lume ■ Florin Mitu a făcut aceeași greșeală ca și ***România liberă***: a prezentat un spectacol englez după ***"Nasul"***, drept... ***"Nașul"***! E adevărat, a apărut pe lume și Puzzo, da' mult după Gogol... ■ Deși, mulți văd, puțini cunosc - vorba televiziunii române centrale ■ Un documentar despre Coreea ne-a arătat cît de importante sînt acolo examenele: pe mașini se pot citi inscripții ca "Transportăm candidat la examen!" Păcat că la noi examenele sînt bagatelizate de sumbra perspectivă a intelectualului... ■ În tinerețea mea, ***a intra la actorie, constituia un miracol***! Azi, doar un fapt banal. Deși nu a crescut în mod spectaculos numărul de locuitori; dar a scăzut vizibil numărul candidaților... ■ A venit Bush! Tot e bine. Mai rău decît dacă ar fi sosit Clinton, dar mult mai bine decît dacă l-am aștepta pe Reagan... ■ În plus, fostul președinte al Americii (urmașul lui Stan Smith) a avut șansa să joace tenis cu actualul prim-ministru al României (urmașul lui Ilie Năstase); deși a jucat și Adrian Năstase! ■ Avem elită, ce mai! ■ Și-apoi ce mai tot zic gurile rele că Văcăroiu trage, cu "săniuța"?! Păi dacă ar ține-o pe vodcă, ar mai putea alerga la fileu?! ■ Huo, bîrfitorilor! ■ Poate că Sever Mureșan face o echipă de tenis mixtă și să vezi atunci economie de piață în domeniul sportului! ■ Duminică dimineața Ilieana Popovici s-a hotărît să ne arate cartierul ei - atît de inspirat numit (încă) Drumul Taberei. Și-acolo, firește, a dat peste Smaranda Jelescu, de care începuse să-mi fie dor! Pentru un satiric, cel mai rău este să-i dispară obiectul (subiectul) satirei! Ori ciufulita-sony are calitatea de-a fi și una și alta... ■ Ce mi-a plăcut la Ileana a fost că a întrebat-o pe Smaranda Jelescu "cum se simte cu sănătatea", la care enciclopedista a mormăit ceva de un reumatism... ***Dar la cap e stricăciunea***, fato, vorba lui Ștefan āl Mare! ■ Doi comici englezi foarte buni duminică după-amiază pe programul 1! Scheciul despre concertul lui Grieg a demonstrat cum se poate rîde la modul elevat. Luați exemplu, comicoși locali! ■ Venind comemorarea de la Dachau (loc sinistru, în care au fost exterminați 32.000 de evrei) se mai întreabă reporterii (și nu numai ei): ce-i mai bine, să distrugem bunkărul lui Hitler - pentru a nu da idei neo-naziștilor, ori să-l păstrăm - spre a aduce aminte tuturor, Holocaustul? Greu de răspuns... ■ Ilici Zîmbici a fost duminică la Muzeul Satului unde s-a prins într-o horă bănățeană. Cine mai zicea că el ține cu Oltenița? Președintele țării musai să iubească ***toate*** regiunile patriei! ■ Că doar el nu a fost ales în Teleorman! Toamnelor și tomnilor, așa trebuie să fie un fost, prezent și viitor conducător: imparțial. ■ Vorba proletcultistului: nu, ***că-i meșter cîrmaciul***!... ■ Luni dimineață, a fost program pe TV1 și pe TV2 - că doar e sărbătoare: 1 Mai, ziua oamenilor muncii. Și programul doi a programat un film cu țărani - ***Un surîs în plină vară***. Un film educativ despre cît de util e să intri în colectivă și să cîștigi bani cinstit, la G.A.C. ■ Geaba a arătat ***"Memorialul durerii"*** cum a fost cu cei care nu intrau în colectivă! ■ Ptiu!

CIVICE, UTILITARE

DIN TELEFOANELE, SCRISORILE ȘI AUDIENȚELE ZILEI

Rubricile "Din scrisorile, telefoanele și audiențele zilei" și "Ultimul vagon poștal" au menirea de a asigura un dialog direct între cititori și reprezentanții principalelor instituții publice. În cadrul acestor rubrici cititorii își pot exprima opiniile în legătură cu diverse probleme locale și de interes național. Semnatarii scrisorilor sînt rugați să folosească un limbaj decent și să nu aducă acuzații nefondate.

■ *Televiziunea prin cablu și problemele sale*

Locatari din blocul 646, de pe strada Frumoasa nr. 15, ne-au sesizat că începînd cu data de 26 aprilie a.c. nu mai pot viziona programele transmise prin televiziunea prin cablu. Au reclamat acest fapt la firma ELECTRON SERVICE, iar în ziua de 28 aprilie a venit un depanator de la firmă care a constatat că cineva a tăiat o porțiune de cablu de circa 40 metri liniari de pe terasa blocului. Depanatorul a pretins, pe un ton imperativ, ca locatarii să asigure paza și securitatea cablului (!).

Am luat legătura, telefonic, cu inginerul Costin, reprezentant al firmei respective, și am discutat aproape 30 de minute despre problemele și neajunsurile cu care se confruntă în activitatea pe care o prestează. Ne-a povestit despre sustragerea și distrugerea instalațiilor, asociațiile de locatari nefiind prea receptive în a asigura păstrarea intactă a instalațiilor. Dar ce vină au abonații care își plătesc corect serviciile contractate?

Inginerul Costin ne-a sugerat să ne interesăm mai îndeaproape de problemele cu care se confruntă atît firmele ce asigură transmisia programelor TV prin cablu, cît și abonații lor. Reținem propunerea de a inițiа o anchetă în acest sens.

Acest lucru nu îndreptățește, însă, pe angajații firmelor respective să trateze beneficiarii cu aroganță, să respingă sesizările și reclamațiile privind exercitarea atribuțiilor care le revin prin contracte.

■ *Precizări la o știre*

În ziua de 19 aprilie, în cotidianul "Monitorul" a fost publicată o știre transmisă de la Poliție, conform căreia medicul veterinar Tonel Ursachi a fost "prins" că deținea "ilegal" o cantitate mare de LANIRAT, o substanță foarte toxică, pe care o depozitase necorespunzător.

Medicul ne-a transmis în scris precizarea că substanța respectivă este un raticid folosit în mod curent pentru combaterea rozătoarelor, dar nu era nicidecum proprietatea sa, ci a societății comerciale unde lucrase ca director tehnic pînă la data de 16 martie 1995. Prin urmare, atunci cînd s-a făcut constatarea, nu avea cum să fie "prins", iar dacă deținerea și depozitarea produsului ar fi fost ilegale, vina ar fi aparținut societății respective.

■ *Problema garajelor*

Cornel Bănciulescu, pensionar, din Iași, ne-a sesizat o problemă pe care o consideră spinoasă, și anume: consilierii de la Primărie au discutat și aprobat o chirie lunară de 8000 lei pentru locurile ocupate de garaje. Într-un an, el, ca pensionar, trebuie să plătească o pensie întreagă pentru chirie, drept pentru care s-a hotărît să demonteze garajul și să țină mașina pe alee sau pe stradă, cum fac atîția alții. Cornel Bănciulescu adresează edililor locali următoarea întrebare: ce taxe vor plăti cei care și-au amenajat parcări în spațiile verzi sau cei care cultivă zarzavaturi pe terenurile de lîngă apartamente, udîndu-le cu apa pe care în curînd RAJAC ne-o va livra la un preț mai mare cu 60%?

■ *Liniștea și confortul locatarilor*

Zilele trecute am primit o sesizare de la *administratorul unei asociații de locatari, Dumitru Neculau,* prin care ne face cunoscut că în curtea S.C. "Comat" au fost instalate utilaje de prelucrare a lemnului, care, atunci cînd sînt puse în funcțiune, fac un zgomot infernal și, în plus, răspîndesc în aer rumeguș fin de lemn, încît locatarii din jur nu mai pot să deschidă ferestrele, iar rufele puse la uscat sînt "apretate" a doua oară cu praful de lemn din atmosferă.

Ieri, 1 mai, am primit un telefon și de la *Gheorghe Mihalache, de pe strada Diminetii, blocul 787, sc. A, etajul I,* care ne aduce la cunoștință o problemă asemănătoare: în curtea fostului depozit al ICRM de lîngă dealul Cetățuia se desfășoară de cîtva timp o activitate de prelucrare a lemnului, fără a se lua măsuri de protecție contra zgomotului și prafului.

Situațiile acestea au fost aduse și la cunoștința Primăriei și Agenției pentru Protecția Mediului și după ce vom efectua investigațiile necesare, vom informa cititorii despre măsurile luate.

Constantin IURAȘCU

BOMBA DE CAUCIUC

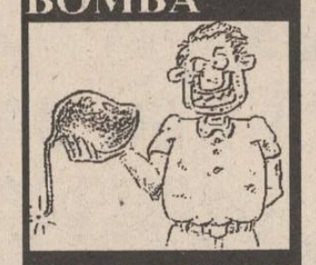

Nefericitul incident cu *exfutbolistul Leonard Cănănău,* arestat în prezent sub acuzatia de complicitate la dare de mită, naște deja, în lumea gazetarilor, un purcoi de întrebări. După cum s-a prevăzut în bomba de sîmbătă, s-a găsit un jurnalist din presa locală care să prezinte informatia despre persoana lui Leonard Cănănău ca fiind ***"redactor sportiv la Monitorul"*** și nu ***"ex-futbolist"*** (în această ultimă calitate a actionat dumnealui, de fost jucător profesionist de futbol, care-i cunoștea pe oamenii de la Brăila si de la Iași de peste zece ani). Acest jurnalist s-a găsit în persoana lui ***Vasile Arhire,*** de la studioul local al TVR, care, într-o corespondentă de la Iasi pentru canalul central al TVR, pusă în undă la ***"Actualitățile"*** de sîmbăta trecută, a povestit că întîmplarea cu tentativa de mituire a minunaților jucători de la Polynx i-a avut ca protagonisti pe ***"ex-futbolistul brăilean Virgil Trifina"*** și pe ***"ziaristul Leonard Cănănău de la cotidianul ieșean Monitorul"***. Adică, ce trebuia să înțeleagă poporul român, care se uita la ***"Actualități"***, din relatarea fairplay a ***ziaristului sportiv Arhire*** de la filiala ieșeană a televiziunii de stat? Că un fost futbolist brăilean a lucrat mînă în mînă cu un ziarist ieșean pentru a-i mitui pe niște minunați futbolisti de la Polynx. De aici și pînă a spune că ziaristii sînt niște corupti, ahtiați după parale cîstigate necinstit, ziaristul Arhire nu a lăsat mai mult de un centimetru liniar. Așa arată un discurs politizat vizavi de un eveniment ce vizează doar coruptia din lumea futbolului, unde au fost angrenati doar oameni ***"din sistem"***, nicidecum ziaristi. S-a mai spus la bombele precedente: ex-futbolistul Leonard Cănănău, la vremea săvîrsirii flagrantului delict încă redactor sportiv al ziarului Monitorul, nu s-a folosit de calitatea sa de cronicar sportiv la respectiva publicătiune, ci de aceea de fost jucător profesionist la diverse cluburi din Moldova, inclusiv de aceea de fost aspirant la un loc în echipa brăileană, pentru care a participat, într-o perioadă, la antrenamente intense pe stadionul din localitate.

Modul parsivescovici în care ziaristul de la televiziunea de stat (filiala locală) a prezentat ***"protagoniștii"*** afacerii demonstrează că ***dumnealui arhirele de serviciu*** a vrut să inducă în rîndul populatiei din România un sentiment de neîncredere și chiar de respingere a tagmei ziaristilor. Rationamentul arhirelui a fost simplut și cam în feliul următoriu, probabil: ***"Fotbalul, fiind o treabă extrem de delicată, în care de mult se vorbește despre corupție, despre meciuri trucate, despre bani negri, numai bine pică treaba cu un ziarist de la un cotidian local, care a intermediat trucarea meciului. Lumea va crede, în toată țara, că ziariștii de la cotidianele din județele în care locuiesc sînt cei care asigură vinderea meciurilor, deci am dat o lovitură presei libere, așa cum trebuie"***. Din luciditate sau constienti că discursul gazetăresc de tip arhiresc este periculos pentru presa scrisă, în ansamblu, deocamdată nici un editor de ziare din presa scrisă ieseană nu a riscat să marseze pe ideea ***"ziaristului"*** care a încercat să contribuie la cumpărarea meciului, ci a arătat că a fost vorba, pur și simplu, de un fost futbolist profesionist care, probabil, a vrut să cîstige ceva parale uzînd de cunostintele sale din minunata lume a jocului cu balonul rotunjor. De ce spunem că editorii de presă sînt lucizi si constienti de pericolul discursului arhiresc? Iată de ce.

Să presupunem că ex-futbolistul Cănănău este impus în fata opiniei publice, de către diversi arhirici, ca "ziarist" care a vrut să comploteze împotriva echipei din orasul în care apare si ziarul la care lucrează. Deci, ex-futbolistul va putea fi condamnat ca ***"om de presă, preocupat de vinderea meciurilor"***, deci ziaristii vor fi văzuti, de către populatie, ca o parte componentă a coruptiei din sport, despre care oamenii vorbesc (pentru că are elemente concrete, pe întelesul tutulor) mult mai mult decît despre coruptia din iaseuri sau din fabrici si uzine, cu sereleuri ale directorilor care intermediază aprovizionarea si desfacerea. De aici si mai departe lăsăm să zburde în perfectă libertate fantezia de cauciuc si modelăm una situatiune posibilă. Vine la un ziar local, oricare ar fi, un cetătean care declară că a fost nedreptătit de către o oarecare autoritate publică. Aduce, în sprijinul afirmatiilor că ar fi fost nedreptătit, diverse documente, unele în original, altele în copii xerografiate. Pe baza acestor declaratii, ziarul local respectiv declansează o investigatie teribilă, care se finalizează prin publicarea unei anchete strasnice (cu afirmatii bazate si pe elementele din documentele prezentate în copie xerografiată). Apare articolul în ziar, iar în după-amiaza aparitiei vine cetăteanul despre care am forbit la redactia ziarului, intră în audientă la conducerea ziarului, pentru a multumi onoratei conduceri că a avut curajul să abordeze problema sa. Multumeste frumos si pleacă, iar peste un minut intră în biroul conducerii ziarului o ***"echipă de flagrant"*** constituită ***"ca la carte"*** care declară cam ase: ***"Domnule, am primit o plîngere potrivit căreia dumneavoastră ați pretins unei persoane suma de douăzeci milioane lei, pentru a publica un articol în care veți ataca pe nedrept o instituție publică. În plîngerea respectivă se mai spune că ați cerut ca imediat după apariția articolului persoana să se prezinte cu banii la biroul dumneavoastră. Avem mandat de percheziție pentru a controla tot ce se află în biroul dumneavoastră"***. Controlul se efectuează si, ce să vezi, se găseste lîngă biroul conducerii o sacosă din plastic care contine zece pachete cu cîte o sută de bancnote de zece mii de lei fiecare, care, în urma confruntării cu listele aflate în posesia ***"echipei de flagrant"***, se dovedeste că au serii ce corespund întocmai. ***"Ne pare rău, domnule, trebuie să vă arestăm pentru luare de mită, pentru că seriile bancnotelor aflate la noi corespund cu cele ale bancnotelor aflate în sacosa din biroul dumneavoastră, deci flagrantul e dovedit"***, va zice reprezentantul ***"echipei de flagrant"***. Conducerea ziarului respectiv va fi luată pe sus, cu cătuse la mîini. De ce, vă veti întreba, a fost arestată conducerea ziarului respectiv? Iată de ce.

De fapt, cetăteanul cu ***"problema"*** a fost trimis cu un set de documente, mare parte din ele în original, dar si cu citeva ***"copii xerografiate"*** trucate, care nu au nici o legătură cu adevărul. Ziarul cu pricina a publicat rezultatul investigatiei, bazată si pe continutul ***"copiilor xerografiate"***. Cu o zi înainte, ***"cetățeanul"*** se duce la ***"echipa de flagrant"*** si face o plîngere penală cam în feliul următoriu: ***"Subsemnatul... declar că pentru a se publica o anchetă neconformă cu adevărul mi s-a cerut, de către conducerea ziarului, suma de douăzeci de milioane, drept pentru care semnez"***. Această declaratie se constituie, deja, ca pretext clar pentru deschiderea unui dosar penal de luare de mită si, evident, are loc fenomenul de ***"flagrant delict"***. Vine cetăteanul cu o sacose micută, pe care, după ce-si exprimă recunostinta pentru ***"ajutorul"*** dat în lupta împotriva birocratiei si mafiei locale, o lasă discret la piciorul biroului conducerii ziarului, fără ca nimeni să vadă, după care pleacă. Imediat apare ***"echipa de flagrant"***, care efectuează actiunea de verificare a seriilor bancnotelor din sacosă. Rezultă, vezi bine, că seriile corespund si urmează arestarea conducerii de ziar. La proces, se va dovedi că respectivul ***"cetățean"*** a venit cu documente false, trucate cu ajutorul unui copiator, dar se va veni si cu declaratia ***"cetățeanului"***, potrivit căreia a spus conducerii ziarului că documentele sînt, într-adevăr false, dar solicită un articol ***"în sprijinul cauzei sale"***, drept pentru care a negociat un bacsis de douăzeci de milioane. Afirmatia cetăteanului-martor, coroborată cu faptul că articolul este inexact, vor duce la concluzia că s-a pretins si ***"s-a luat"*** mită pentru afacerea aiasta (fapt dovedit pe bază de flagrant delict, nu-i așa), ceea ce înseamnă puscărie curată. Ei, nu-i ase că scenariul este drăcesc? Vi se pare imposibil, domnilor editori de ziare? Din moment ce ***ideea arhirească***, potrivit căreia trebuie să deducem căci ziaristii sînt niste pezevenghi care umblă numai după cîstigat milioane, farsa cu ***"cetățeanul-obligat-să-plătească-douăzeci-de-milioane"*** devine destul de credibilă, nu-i ase? Păi, nu aista-i scopul, de a compromite discursul jurnalistic din presa scrisă?

LIZUCA și PATROCLE prinși în flagrant delict, în timp ce mutau douăzeci de milioane dintr-un buzunar în altul

INCREDIBIL DAR ADEVĂRAT

S.C. ARIO S.R.L.

vă oferă la cele mai mici prețuri:

■ stofe pentru mobilă - 9.500 - 12.000 lei/m.l.
■ perdele simple și jacard - 1.700 - 8.700 lei/m.l.
■ fețe de masă Pașcani - 8.400 - 12.000 lei/buc
■ fețe de plapumă - 7.00 - 10.000 lei/m.l.
■ țesături decorative - 9.500 - 10.900 lei/m.l.
■ covoare și carpete persane de Siret, Alba-Iulia - 25.000 - 63.000 lei/mp
■ mochete și covoare sintetice Beclean și Sibiu - 7.800 - 16.000 lei/mp
■ confecții din blană naturală pentru femei și bărbați produse la FAVIOR ORĂȘTIE - 120.000-670.000 lei
■ încălțăminte pentru bărbați, femei și copii
■ imprimeuri bumbac, Satu-Mare - 1.700-3.100 m.l.

În magazinul nostru se pot festona covoare!

Str. Păcurari nr. 142, telefon 163928
Program: luni 10-20; marți-vineri 8-20; sîmbătă 8-14.

CARNETUL ZILEI

✞ **Aducerea moaștelor Sf. Atanasie cel Mare**

2 - 16° C VREMEA

■ Vremea va deveni în general instabilă și se va răci. Cerul va fi noros. Vor cădea ploi și averse de ploaie însotite de descărcări electrice și, izolat, de grindină. Vîntul va prezenta unele intensificări locale de pînă la 40-50 km/h și va predomina din sector N-N-E. Temperatura aerului, în scădere, va înregistra valori minime cuprinse între 2 și 4 grade C, iar cele maxime între 14 și 16 grade C. **(Cristina Mariana DASCĂLU - Centrul de Prevedere a Vremii - Bacău)**

FARMACII DE GARDĂ

Farmacia nr. 2, Piata Unirii (tel. 116029).

SPITALE DE GARDĂ

Spitalul "Parhon" (tel. 140337): Clinica a IV-a Medicală, Clinica a II-a Chirurgie, Clinica a II-a Obstetrică.

TVR BUCUREȘTI

TVR 1 7,00 TVM, Telematinal ■ 8,30 La prima oră cu...; Revista presei de week-end; Puncte cardinale; Maxima zilei ■ 9,15 Film serial (r): Santa Barbara (SUA) ■ 10,00 Actualități ■ 10,05 Limbi străine: Franceză; Engleză ■ 11,05 Cinematograful de artă (r): Omul de fier (Polonia, 1981) ■ 13,35 1001 auditii: Integrala capodoperelor ■ 14,00 Actualități ■ 14,10 TVR Iași. Est Meridian ■ 15,05 TVR Cluj-Napoca: Panoramic; Rubrică în limba maghiară: Știri; Reportaje; Societatea folclorică "Kriza Janos" și noua ei conducere; Monumente orădene; Meșteri constructori de orgi ■ 16,00 Actualități ■ 16,10 Fii tu însuti!: Ziua tineretului, ziua în care ne amintim de viitor ■ 17,00 Convietuiri: Exemple de convietuire: Tîrgu Mureș (II). Participă reprezentanti ai minorităților nationale precum și factori de răspundere din judet ■ 18,00 Totul despre muzică. Concurs care vă propune o inedită abordare a istoriei muzicii (sectiunea pop-rock) ■ 18,30 Desene animate: Cartea junglei ■ 19,00 Clio: O lectie a istoriei: 1848-1849 în Transilvania. Participă: acad. Dan Berindei, conf. dr. Gheorghe Iscru, București, dr. Ioan Chindris, Cluj-Napoca ■ 19,30 Film serial pentru tineret: Fata și băietii (Franța) ■ 20,00 Actualități; Buletin meteo; Telesport ■ 20,40 Publicitate ■ 20,45 Film artistic: Cleopatra (SUA, 1963). Cu: Elisabeth Taylor, Rex Harrison, Richard Burton, Hume Cronyn, Martin Landau, George Cole, Cesare Danova, Roddy McDowall, Francesca Annis. Ultima parte ■ 22,55 Reflector: Industrie cu... picior de lemn ■ 23,25 Actualități ■ 23,40 Gong! Emisiune de critică și actualitate teatrală ■ 0,10 Meridianele dansului. "Anotimpurile" de Antonio Vivaldi.

TVR 2 7,00 La prima oră: Stiri; Buletin meteo; Gimnastica de dimineață; Autografe muzicale; Desene animate: Calimero (I); Trei minute pentru sport; Unde mergem?; Avocatul casei; Cronica soselei; Pretul pietei; Reteta zilei; Dedicatii muzicale; Simezele orasului; Calendar; Desene animate (II); La prima oră cu...; Revista presei de week-end; Puncte cardinale; maxima zilei ■ 9,15 Ora de muzică; Dialog vocal instrumental cu baritonul Victor Gomoiu și violista Aida Soanea (Germania) ■ 9,45 Documentar. Misterele cerului înstelat. Episodul IX (CFI) ■ 11,00 Telejurnal Worldnet ■ 11,30 Desene animate: Mizerabilii ■ 12,00 Teatru TV: Invitație la castel, de Jean Anouilh. Traducerea Sică Alexandrescu. În distribuție: Stefan Bănică jr., Olga Tudorache, George Constantin, Emilia Popescu, Raluca Penu, Ileana Stana Ionescu, Marioara Sterian, Coca Bloos, Traian Stănescu, Răzvan Ionescu, Mihai Dobre ■ 14,00 Actualități ■ 14,10 Planetarii: O emisiune pentru copii, care vă invită să descoperiti secretele Planetei Albastre ■ 15,00 Limbi străine: Franceză (r); Engleză (r) ■ 16,00 Desene animate: Tom și Jerry ■ 16,30 Film serial: Și bogatii plîng (Mexic) ■ 17,00 23 de milioane (I); Ce automobil cumpărăm? Productia și comercializarea autoturismelor pe piata românească ■ 17,40 Film serial: Aur și noroi (Spania, 1992). Episodul 59 ■ 18,30 23 de milioane (II) ■ 20,00 Cu cărtile pe față ■ 21,00 TVM. Mesager ■ 21,30 Între DA și NU: Reducerea infractionalității prin tratative. Convorbire cu general-locotenent Nicolae Nitu, director general al Politiei București ■ 22,00 Credo: Pedeapsa capitală ■ 23,15 Film artistic: Fructe trandafirii (Germania, 1991). Premieră pe tară. Cu: K.D. Lang, Rosel Zech, Chuck Connors, Jane Lind.

TVR IAȘI

Pr. I, orele 14,10 - 15,05 - "Est meridian magazin": Note, stiri și reportaje din Moldova ■ Estudiantina: Quassar - continuitatea unui club studentesc. Rubrică de Paula Fuioagă ■ Radiografii economice. Industria constructoare de masini ieseană încotro? Rubrică de Dan Trofin ■ La portile dorului: Sezătoare folclorică la Sadova - jud. Suceava. Rubrică de Vasile Pohoată ■ Videoclipul emisiunii. Redactori: Ioana Lungeanu, Dan Trofin.

TV EUROPA NOVA

10,00 Deschiderea programului ■ 10,05 Mati Nova - emisiune magazin ■ 11,00 Lumea la microscop: Seychelles și Maldive; Bazinul Liri; Lumina (I) ■ 12,00 Infonova ■ 12,10 Film: "Misiune eroică. Pomperi 2", reluare ■ 13,40 Fată în fată cu istoria - "Noutăti despre Troia" ■ 14,00 Închiderea programului de dimineată ■ 17,00 Deschiderea programului ■ 17,05 Fauna lumii - Cormoranul ■ 17,30 Intermeridian - Explorînd Africa: Kenya; Radio Kayra; Simbolul cercului; Legendă muzicală: rumba; Ritualuri initiatice; Cafe Vergnano. Redactor: Oana Șerban ■ 18,15 Euromusic ■ 18,30 Clubul lui Gogosneată ■ 18,35 Desene animate ■ 19,00 Infonova ■ 19,35 Muzică ■ 19,45 Gradul zero. Redactor: Ninel Berneagă ■ 20,45 Ars longa - Incursiuni în istoria artei europene (IV). Epoca lui Tizian. Realizator: Anca Untu-Dumitrescu ■ 21,15 Film: "Armele diavolului" (productie SUA; regia: Boris Sagal; cu: Charles Bronson, Susan Oliver, Kurt Russell). O poveste de dragoste, în care cei doi parteneri se vor regăsi în cele din urmă, desi soarta le fusese la început potrivnică. O iubire căutată și apărată, într-un western autentic ■ 22,35 Infonova ■ 23,45 Aici Europa Nova (talkshow). "Icoanele făcătoare de minuni".

TV SATELIT

RTL

6,30 Stiri, seriale și desene animate ■ 9,05 Kojak (s.p.): "Cumnătica" ■ 10,05 O familie foarte drăgută (sit.com. SUA 1994) ■ 10,30 Cheers (sit.com. SUA 1993, ep. 1) ■ 12,00 Pretul e mare (show) ■ 12,30 Duelul familiilor (show) ■ 13,30 Springfield Story (s) ■ 14,15 Santa Barbara (s) ■ 15,05 Pasiunea ei e crima (s) ■ 16,00 Ilona Christen talkshow ■ 17,00 Hans Meiser talkshow ■ 18,00 Jeopardy! (cs) ■ 18,30 Între noi (s) ■ 19,00 Frumos și bogat (s) ■ 19,45 Stiri, meteo, sport ■ 20,10 Exploziv - magazin ■ 20,40 Vremuri bune și rele (s) ■ 21,15 Detectivul Balko (s. Germania) ■ 22,15 Detectivul Rockford (s.p.) ■ 23,15 Quincy (s.p.) ■ 0,15 Show & stiri nocturne.

PRO 7

7,15 Desene animate ■ 8,25 Familia Simpson (s/r) ■ 8,55 Casa noastră (s) ■ 9,55 Petrocelli (s) ■ 10,55 Rosseanne (s) ■ 11,25 Un drac și jumătate (f/r) ■ 13,00 Cei doi Hart (s) ■ 14,00 Îngerii lui Charlie (s) ■ 15,00 A. Kiesbauer (talkshow) ■ 16,00 Familia Walton (s) ■ 16,55 L.A. Law (s.p.) ■ 17,55 Desene animate ■ 19,25 Rock' n' Roll Daddy (s) ■ 19,50 Rosseanne (s) ■ 20,25 Alf (s) ■ 21,15 Abuz în grădinita de copii (f.a. SUA 1989) ■ 23,30 Slipstream (f. SF Anglia 1988) cu Mark Hamill ■ 2,30 Palm Beach Duo (s/r) ■ 3,35 Paris, Palace Hotel (co. Franta/Italia 1956) ■ 5,05 Îngerii lui Charlie (s/r).

MTV

7,00 Matinal, cu Maria ■ 8,30 Dans în aer liber, cu Eric ■ 9,00 3 din 1 ■ 10,00 Ingo, cu mix-ul dimineții ■ 13,00 Muzică soul, cu L. I'Anson ■ 14,00 Mari hituri cu Hakan ■ 15,00 Mix-ul după-amiezii ■ 16,00 3 din 1 ■ 17,00 Noutăti cinematografice ■ 17,15 Mix-ul după-amiezii ■ 18,30 Dial MTV, cu Enrico ■ 19,00 Most Wanted - retrospectivă ■ 19,30 Muzică non-stop ■ 20,30 Sport la MTV, cu D. Cortese ■ 21,00 Mari hituri, cu Hakan ■ 22,00 Ghidul muzicii alternative ■ 23,00 Most Wanted - retrospectivă ■ 23,30 Beavis & Butt-head (d.a.) ■ 0,15 Noutăti cinematografice (r) ■ 0,30 Lumea reală 1 ■ 1,00 Sfîrsitul? cu Davina & Hugo și Beavis & Butt-head ■ 2,30 Dans în aer liber, cu Eric.

EUROSPORT

9,30 Magazin de golf european ■ 10,30 Ciclism. Cupa mondială - Henninger Turm Frankfurt (r) ■ 11,30 Hochei pe gheată. Campionatul mondial din Suedia. Selectiuni din meciurile zilei precedente - 13,30 Fotbal. Eurogol ■ 15,00 Lumea vitezei ■ 17,00 Hochei pe gheată. Campionatul mondial din Suedia. Primul sfert de finală (d) ■ 19,30 Fotbal. Eurogol ■ 20,30 Stiri sportive (I) ■ 21,00 Hochei pe gheată. Campionatul mondial din Suedia. Al doilea sfert de finală (d) ■ 0,00 Magazinul sporturilor cu moto ■ 2,00 Stiri sportive (II) ■ 2,30 Închiderea programului.

OPERA ROMÂNĂ

■ Opera Română Iași prezintă astăzi, la orele 18,30, în cadrul "Zilelor Academiei de Arte «George Enescu»", spectacolul "Elixirul dragostei", operă comică, în două acte, de G. Donizetti.

CINEMATOGRAFE

■ **Cinematograful "Victoria"** (telefon: 112502); 28.IV. - 4.V. 1995 - orele: 9; 11,30; 14; 16,30; 19; ***"Hărțuire sexuală"***. Productie SUA, 1994. Dramă erotică după un roman de Michael Crichton. Cu: Michael Douglas și Demi Moore. Premieră.

■ **Cinematograful "Republica"** (Telefon: 114327); 28.IV.- 4.V.1995 - orele: 9; 11; 13; 15; 17; 19 ***"Timecop. Răfuială dincolo de moarte"***. Productie SUA, 1994. Thriller cu Jean Claude Van Damme.

■ **Cinematograful "Copou"** (Telefon: 145738) 28.IV.-4.V.1995 - orele: 9; 11; 13; 15 ***"Cursă infernală"***. Productie SUA, 1994. Thriller cu Keanu Reeves; 28.IV.-4.V.1995 - orele 17; 19,10: ***"Cel mai iubit dintre pămînteni"***. Productie România, 1993. Ecranizare după romanul cu același nume de Marin Preda. Regia Șerban Marinescu. În rolul principal Ștefan Iordache. Premieră.

■ **Cinematograful "Dacia"** (Telefon: 164740): 2 - 4.V.1995 - orele 9; 11; 13; 15; 17; 19: ***"Rîul ucigaș"***. Productie SUA, 1994. Thriller cu Meryl Streep.

■ **Videoteci:** - Sala mică a **Cinematografului "Republica"** (orele: 10; 12; 14; 16; 18; 20)

HOROSCOP

BERBEC
(21 mart. - 20 apr.):

Ieșirea din pasivitate se produce la timp și are efecte benefice asupra colectivului. Păstrați ritmul constant și priviți doar înainte.

TAUR
(21 apr. - 20 mai):

Contactele sociale vă nemulțumesc și vă irită, ați vrea să vă retrageți în familie. Din păcate, sînt chestiuni presante de rezolvat, nu aveți încotro.

GEMENI
(21 mai - 21 iun.):

Cercetările trebuie făcute în altă parte, dar nici zona investigată nu e lipsită de interes. Evenimentele iau o turnură favorabilă.

RAC
(22 iun. - 22 iul.):

Capacitatea de reactie este sensibil diminuată, cu toate că nu arătați indiferență. Dacă vedeți că insistențele dvs. nu au efect, renunțați.

LEU
(23 iul. - 22 aug.):

Spiritele s-au mai calmat, dar agitația, la urma urmelor, vă stimulează. Puneți, totuși, ordine în activitatea dvs.; riscați să vă împrăștiați.

FECIOARĂ
(23 aug. - 22 sept.):

Criza continuă pe fondul unor serioase nemulțumiri personale sau de familie. Singurul refugiu e munca, dar nu reușiți să vă concentrați suficient.

BALANȚĂ
(23 sept. - 22 oct.):

Economiile făcute vă permit să investiți cu folos, dacă aveți și inspirație. Dezamăgirile nu trebuie să vă facă să bateți în retragere.

SCORPION
(23 oct. - 21 nov.):

Coordonarea activităților și stabilirea unor priorități sînt mai mult decît necesare. Tatonați bine terenul, dar nu ezitați prea mult înainte de a începe.

SĂGETĂTOR
(22 nov. - 21 dec.):

Nu e cazul să exagerați ca să vă demonstrați eficiența și interesul. Pentru atingerea scopului e suficientă doar puterea de concentrare.

CAPRICORN
(22 dec. - 19 ian.):

Nu vă simțiți în apele dvs., cu toate că randamentul nu este în scădere. Vă deranjează doar reprosurile care vi se aduc nemeritat.

VĂRSĂTOR
(20 ian. - 18 febr.):

Vă înconjurați cu prea mult mister, ceața poate să creeze confuzie. Manevrele dvs. sînt cu toate acestea abile, iar efectele vă avantajează.

PEȘTI
(19 febr. - 20 mart.):

Nu e bine să minimalizati consecințele actiunii dvs. asupra colegilor. Nu calculați doar interesele proprii, nu le puteți atinge de unul singur.

LEGENDA:

- vă paște ghionionul

- prudența e mama înțelepciunii

- n-aveți nimic de pierdut

- șansa vă surîde

☎ TELEFOANE UTILE

☎ SALVARE: 961
☎ POMPIERI: 981
☎ POLIȚIE: Inspectoratul Județean Centrala 140720; Dispecerat 146666; Municipiu Centrala 140020 Dispecerat 146840/955 Ofiter de serviciu 146850; Serviciul Circulație - 140070.
☎ SERVICII MEDICALE MOBILE (asistență medicală de urgență la domiciliu): 113130/569, zilnic între orele 7,00-23,00
☎ AGENȚIA C.F.R.: 147673
☎ INFORMAȚII GARĂ: 146333
☎ AUTOGARĂ: 146587
☎ TAXICOM, dispecerat: 953, 146593
☎ AGENȚIA TAROM: 115239
☎ INFORMAȚII AEROPORT: 178126
☎ STAȚII PECO: Baș Ceaus - 176865; Aurel Vlaicu - 175872; Bucium - 132891; Crișan - 112182; Păcurari - 164142; Sărărie - 147480.
☎ A.C.R. - informații utile: 112345, 130177.
☎ DISPECERATE: R.A. Gaz-Metan - 141737; R.A. Apă-Canal - 142451; Renel - 147070, deranjamente - 147070; Termoficare - 141956; R.A. Locuința - 112434; Telefoane - Deranjamente - 921; Protecția mediului - 147010.
☎ GARDA FINANCIARĂ: 114065, 112427.
☎ ADMINISTRAȚIA FINANCIARĂ: 143030
☎ NOTARIAT: 147574
☎ TRIBUNAL: 146300
☎ PROCURATURĂ: 212566
☎ CAMERA DE COMERȚ: 117757
☎ CENTRUL MILITAR JUDEȚEAN: 146370
☎ STATUL MAJOR JUDEȚEAN DE APĂRARE CIVILĂ: 147594
☎ HOTELURI: Moldova - 142225; Traian - 143330; Unirea - 142110; Continental - 114320; Sport - 137817.
☎ POLICLINICA CU PLATĂ: triaj informații - 117244
☎ OFICIUL JUDEȚEAN PENTRU PROTECȚIA CONSUMATORILOR: 145392.
☎ LABORATOR ANALIZE "PRO FAMILA": 230431

Monitorul cotidian de informații

Str. Smîrdan nr. 5 ■ Tel. 17.25.57 (centrala) ■ Fax 14.45.77
■ Publicitate tel./fax 14.47.76

■ REDACTOR SEF - Dan Radu
■ REDACTOR SEF ADJUNCT - Ovidiu Simonca
■ SECRETAR GENERAL DE REDACTIE - Marius Cristian

SEFI DEPARTAMENTE:
■ Eveniment local: Toni Hritac (int. 110)
■ Investigații: Vali Știrbu (int. 110)
■ Eveniment național și internațional: Cristian Racu (int. 110)
■ Economic: Costel Stroescu (int. 117)
■ Cultură: Dorin Popa (int. 109)
■ Sport: Nicolae Grecu (int. 107)
■ Redactor de serviciu: Constantin Iurascu (int. 124)
■ Fotoreporter: Constantin Plop
■ Grafică: Lucian Amarii, Daniel Melinte
■ Publicitate: Cristina Labontu (int. 122, fax 144776)
■ Difuzare: Mihai Tudose (int. 120)
■ Contabilitate: Antoneta Filip (int. 112)

ABONAMENTELE se pot face la orice Oficiu Poștal din țară. MONITORUL figurează în catalogul Presei interne la poziția 838.

TIPAR OFFSET: MULTIPRINT, Iași str. Sf. Lazăr nr. 49

NORD-EST PRESS
- agenție de presă -
Str. Smîrdan nr. 5 ■ Tel. 17.25.57 (centrala) ■ Tel/Fax 27.04.13
■ EDITOR: Mona Dîrțu

EDITOR
NORD-EST
Str. Smîrdan nr. 5 ■ Tel. 17.25.57
■ Fax 14.45.77

Director general: ALEXANDRU LĂZESCU
Director editor: FLORIN ZAMFIRESCU
Director de marketing: CEZAR CĂLUSCHI
Director executiv: GABRIEL RUSU

PUBLICITATE

VÎNZĂRI

■ **Vînd moară de porumb pentru făină grisată, cu 4 tăvălugi (trei măcinișuri), 6,6 kw. Vizibilă zilnic, între orele 7,00-16,00, în strada Perju 28, între Gară și Podul de Piatră. Telefon 143493. (339634)**

■ Vînd măsuță fantezie, masă telefon și storcător legume și fructe. Telefon 127238. (339695)

■ Vînd cadă baie fontă, 1700 mm, vernil. Telefon 144419, după ora 16,00. (339698)

■ Vînd vin de afine. Indicații medicale. Telefon 145041. (710397)

■ Vînd acte S.C. înființată în 1993, toate activitățile. Telefon 175976. (710431)

■ Vînd agendă electronică CASIO 64 K. Telefon 147381. (710424)

■ **Vînd urgent 40 acțiuni la Fabrica de bere Păcurari. Relații la telefon 136814. Preț negociabil. (2015)**

■ **Vînd pereți prefabricați exteriori (12 bucăți), pereți interiori (17 bucăți), planșee (25 bucăți). Telefon 154473. (710356)**

ALFA CIVIC
vinde
MOTOPOMPE
de calitate excepțională, ideale pentru gospodărie, ateliere și industrie. Caracteristici MOD G1S-A-H50, putere 2 CP, import Italia.

Relații la sediul firmei din șos. Națională 198, bl. B, sc. A, et. 7, ap. 26, CP 765, OP 3, 6600 Iași, România, sau la tel./fax 032-137613

UNIVERSAL RX
oferă din stoc:
DISCHETE
3M
și foi adezive pentru notițe
POST IT
Vă așteptăm zilnic la sediul nostru din str. G. Ureche nr. 3.
Tel./fax 112058.

VÎND
MESE DE BILIARD
NR. 7, NOI, CU ACCESORII, IMPORT ANGLIA, ȘI CU PLATA ÎN RATE.
LIVRARE IMEDIATĂ DIN STOC.
TEL/FAX 01/311.25.86.

SC **VIBLANC** SA
vă oferă:
- Frigidere Arctic 240 l - 415.000 lei
- Frigidere Arctic 140 l - 305.000
- Frigidere Fram 180 l - 350.000
- Congelatoare Arctic 210 l - 555.000 lei
- Congelatoare Arctic 160 l - 475.000 lei
- Congelatoare Arctic 120 l - 405.000 lei
- Mașini spălat automatic Diamant - 575.000 lei
- Mașini spălat fără storcător: ◆ AL 15 - 190.000 lei ◆ AL12 - 180.000 lei
- Mașini spălat cu storcător AL 7 - 320.000 lei
- Storcător rufe - 112.000 lei
- Mașini cusut mecanice Monica - 210.000 lei
- Mașini cusut electrice Nicoleta - 265.000 lei
- Aragaze de Satu Mare ◆ cu 3 ochiuri - 249.000 lei ◆ cu 4 ochiuri - 255.000 lei ◆ cu 5 ochiuri - 349.000 lei

Garanție 1 an.
Prețurile sînt pentru en detail. Pentru informații, sunați la telefoanele: **148019** sau **142289**.

AUTO MOTO

■ **Vînd jeep ISUZU TROOPER 4x4 Diesel, lung, cîrlig tracțiune, înmatriculat. Telefon 131322.**

■ **Vînd urgent tractor U650, perfectă stare. Preț 8 milioane, negociabil. Telefon 133942. (339653)**

■ **Vînd Opel Kadett 1,6 Diesel, ultimul model, 6000 DM. Telefon 068/112535, Brașov, între orele 9,00-15,00. (710399)**

■ **Vînd Dacia 1310, fabricație 1990. Telefon 157283. (710404)**

■ **Vînd camion 7,5 t SAVIEM. Telefon 114367. (710419)**

■ **Vînd Opel Kadett 1,3, an fabricație 1986, înmatriculat, benzină, cutie viteze automată. Telefon 155682.**

■ **Vînd Dacia 1310 TLX, decembrie 1992, culoare alb 13, 5 viteze, 5,6 mil. lei. Telefon 151322.**

■ **Vînd Oltcit, an fabricație 1992, motor nou, 200 km, verificare tehnică 2 ani, preț 3,5 mil. lei. Telefon 251343.**

■ Vînd Oltcit, stare excepțională, motor și cutie originale, cu piese franțuzești, preț avantajos și negociabil. Telefon 740598.

■ Vînd Dacia 1310 TLX, an fabricație 1987, cutie 5 trepte, bleu Mamaia, motor 38 mii km, impecabilă, preț 4,7 mil. lei, negociabil. Telefon 178232.

■ Vînd Dacia 1310 TLE, 1990, Polonia, cu nr. nou, 4,7 mil. lei, negociabil, Dacia 1310, 1982, Ungaria, 18 mil. lei, negociabil. Vizibil, zilnic, în parcare BTT-Orizont. Telefon 126283, între orele 9,00-12,00.

■ Vînd Dacia 1410 TLX, 5 trepte, octombrie 1994, fabricată la comandă. Telefon 170943.

■ Vînd Lada Niva, Renault Fuego, Peugeot diesel (ax came rupt) sau acte. Telefon 173769.

■ Vînd Fiat Uno-D, 5 portiere, 1986, înmatricubil, 100 mii km, 2300 dolari, negociabil, sau înmatriculat - 3500 dolari, negociabil. Telefon 122736.

■ Vînd Dacia 1410 TLX, 5 trepte, octombrie 1994, fabricată la comandă. Telefon 170943.

■ Vînd Dacia 1310, 1989, Ungaria, 4,4 mil. lei. Telefon 151450, după ora 14,00.

■ Vînd Dacia 1310, Ungaria, an fabricație 1984, înmatriculată sau neînmatriculată, preț negociabil, stare foarte bună. Relații la telefon 133976.

■ Vînd orice piesă și element de caroserie pentru Mercedes Cobra 300. Telefon 140890.

■ Vînd motor Mercedes 300, parbrize Mercedes. Telefon 140890.

■ Vînd autoizotermă 5 t; sau schimb cu autoturism plus diferență. Telefon 146303.

■ Vînd Opel Kadett diesel, berlină, 4 portiere, 1987, stare foarte bună, neînmatriculat, cu vamă plătită, 4500 dolari sau echivalentul în mărci. Telefon 764317, 761444.

■ Vînd Opel Ascona 1,6 C, înmatriculat, fabricație 1986, cu multiple piese schimb, aspect și funcționare ireproșabile, preț 3800 USD. Telefon 230657.

■ Vînd Opel Kadett, an fabricație 1981, 2 portiere, vopsea originală, înmatriculat 12-IS, stare de funcționare și aspect ireproșabile. Telefon 146981.

■ Vînd autoturism marca Subaru 1600, culoare gri metalizat, cu 4 portiere, în stare perfectă de funcționare, preț negociabil. Relații, zilnic, la telefon 116820, între orele 10,00-18,00 sau la telefon 250364, după ora 18,30.

■ Vînd urgent și avantajos, două autoturisme Audi 80 GLS, bune, unul înmatriculat, cu carte identitate, 1600 cmc, 2500 dolari, negociabil. Telefon 160305.

■ Vînd Fiat Regata break diesel, 1986, geamuri electrice, închidere centralizată, volum reglabil, servodirecție, stare perfectă de funcționare, înmatriculabil, foarte convenabil. Telefon 140890.

■ Vînd urgent și convenabil, Wartburg 353, model 84, stare ireproșabilă, preț 2 mil. lei, negociabil, sau vînd certificat de înmatriculare. Relații la telefon 153955, după ora 13,00.

■ Vînd Datsun-Nissan Stantza, model 1982, înmatriculabil cu 12-IS, 1000 dolari și Nissan Datsun Cherry pentru piese, în stare de funcționare, 500 dolari. Telefon 152095.

■ Vînd, foarte urgent, Nissan Sanny break, an fabricație 1982, poate fi înmatriculat cu 12-IS, capacitatea cilindrică 1477 cmc, preț negociabil, 2,5 mil. lei sau echivalentul în dolari, mărci. Telefon 111560, 119800.

■ Vînd Opel Kadett Sport, an fabricație 1982, cu îmbunătățiri (spoilere, faruri duble), și Nissan, model jeep, an fabricație 1984, intrat în țară pe 20.01.1995. Telefon 252319.

■ Vînd două autoturisme Ford Escort, an fabricație '82-'83, cu vama plătită, jenți aluminiu (sau dezmembrez). Telefon 170362.

■ Vînd Renault 18, înmatriculabil 12-IS, pentru studenți străini, în stare perfectă de funcționare, preț negociabil. Telefon 250585.

Cooperativa "PRESTAȚIUNEA" Iași
vinde prin licitație autoturism Dacia "Break" - an fabricație - 1989.
Licitația va avea loc în ziua de 8 mai 1995, orele 10.00 la sediul cooperativei din str. Ștefan cel Mare și Sfînt nr. 8 Iași, pornind de la suma de 2 milioane lei, la care se va adăuga TVA.

Vînd SKODA 100 S Tel. 137873 între orele 19⁰⁰-21⁰⁰.

Vînd DACIA 1310 noiembrie 1991. tel. 153074.

ELECTRONICE

S.C. **AUTO-TECHNIC** SRL
str. Vasile Stroescu nr. 10
tel/fax 213101
tel 211579
Vinde din stoc calculatoare PC, 1MB RAM, HDD 40 MB, monitor SVGA monocrom.
286 112 MHz - 885.000 lei
386 SX 40 MHz - 1.100.000 lei
386 DX 33 MHz - 1.175.000 lei
486 - DLC 40 MHz 1.275.000 lei
PC (DX2 66 - DX4 -100), Pentium (60-100), orice configurație.
Prețurile includ TVA.
Imprimante OKI, EPSON, o gamă diversă de alte componente.

SC MONCRIS company SRL
B-dul Independenței nr.33, lîngă Rest. Bucegi,
VINDE TELEVIZOARE COLOR
mărcile **Philips, Grunding, Saba, Telefunken**, import Olanda, la prețurile 236.000-250.000 lei.
Garanție 3 luni.
Vă așteptăm.

CASE - TERENURI

■ Vînd apartament 2 camere nedecomandate, etaj 1, Tudor Vladimirescu 42; preț - 15 milioane. Telefon 174332. (339658)

■ **Vînd apartament 2 camere, pretabil activitate comercială (parter), zona Autogară. Preț 13.500 dolari (lei). Telefon 112723. (2010)**

■ Vînd urgent 4000 mp pămînt cu 2500 lei/mp, cu autorizație construcție casă, în Horpaz, 700 m distanță de șoseaua Iași - Ciurea. Familia David Petru, lîngă școală. (710370)

■ Vînd apartament 2 camere semidecomandate, parter, str. Decebal 14, 46,7 mp. Telefon 710742. (2022)

■ **Vînd casă, fîntînă în curte, 3400 mp, cu pomi, vie și teren arabil, în comuna Răuseni, sat Rediu, județul Botoșani, sau schimb cu apartament 3 camere. Telefon 126817. (1993)**

■ **Excepțional! Vînd urgent teren construibil, 5000 mp la Valea Lupului, la șosea, după postul de poliție; există și conducta apă Timișești. Preț - 6500 lei mp. Telefon 149810, după ora 16,00. (339661)**

■ **Vînd apartament 2 camere, confort I, et. 3, zona Nicolina CUG; preț negociabil - 12 milioane lei. Telefon 127800. (710413)**

■ **Vînd teren 200 mp, cartier Tătărași. Telefon 175792, orele 17,00-20,00. (710432).**

■ **Vînd apartament 4 camere, zona Autogară, 100 mp, cu multiple îmbunătățiri, faianță, gresie, calciu, două balcoane mari, două băi, magazie mare. Negociabil la adresă, telefon 143619. (2048)**

■ **Vînd apartament 2 camere, în Bîrlad, îmbunătățit, instalații grupuri sanitare; sau schimb cu apartament 3 camere plus diferență. Telefon 035/411176.**

■ Vînd apartament 3 camere, confort I, decomandat, Mărășei 1, preț negociabil. Telefon 033/629741.

■ Vînd casă și apartament, oraș Negrești-Vaslui. Telefon 035/457016.

■ Vînd, urgent, apartament 3 camere, semidecomandat, et. 1, zona Piața Chirilă, Tătărași, bloc foarte liniștit. Telefon 148355.

■ Vînd casă nou construită, din lut, fără autorizație, cu posibilitate curent electric, gaz, canalizare, fără curte, zona Podu de Piatră, preț negociabil 5 mil. lei; sau schimb cu apartament cu o cameră, sau apartament 2 camere, indiferent de zonă. Telefon 166047.

■ Vînd minimotel, în apropierea stațiunii Durău, compus din: restaurant-sală de mese (100 locuri), bar, bucătărie, cameră tranșare (150 mp), terasă (100 locuri), subsol (pivniță) 100 mp, 3,1 înălțime; încălzire centrală proprie; alimentare cu apă proprie și instalație evacuare; etaj cu 6 camere, două holuri, două băi (130 mp). Preț informativ -160 mil. lei. Telefon 033/626238, după ora 19,00; 033/224191, între orele 9,00-17,00.

■ Vînd, urgent, apartament 3 camere, preț negociabil 10-12 mil. lei; sau schimb cu similar Constanța. Telefon 162863.

■ Vînd apartament 3 camere, decomandat, faianță baie și bucătărie, balcon închis, cablu telefon, șos. Națională, et. 4 (pasarelă Gară) sau schimb cu apartament 2 camere plus diferență. Telefon 157076

■ Vînd apartament 3 camere, zona Țesătura, et. 1, bloc cărămidă, cu faianță baie și bucătărie. Telefon 138100.

■ Vînd apartament 3 camere, confort I; sau schimb cu Pașcani. Telefon 147013.

■ Vînd apartament 2 camere, semidecomandat, confort I, mobilat, zona Metalurgie (Grădinari, lîngă camine Tudor Vladimirescu). Relații la telefon 179161.

■ Vînd casă cu două camere și bucătărie, (grajd), în Tg. Neamț, comuna Timișești, sat Plăieșu. Telefon 163089.

■ Vînd spațiu comercial, amenajat ca magazin mixt și atelier de vulcanizare (cu toate aprobările de funcționare), 4 camere, magazie, grup sanitar, 142 mp, în șos. Bucium nr. 23, 18 mil. lei. Telefon 127460, între orele 8,00-16,00.

■ Vînd apartament 4 camere, recent zugrăvit în calciu, baghete, faianță, două balcoane închise, camere cu intrare separată, la etajul 9, zona Mircea cel Bătrîn. Telefon 120272.

■ Vînd apartament 2 camere, confort I, decomandat, balcon închis, faianță bucătărie, gresie și faianță baie, parchet, proaspăt renovat, telefon, telecablu, etajul 10, amplasat între Minerva și Zimbru; preț 12 mil. lei, negociabil. Telefon 163095.

■ Vînd (schimb) apartament 3 camere, cu telefon, telecablu, preț negociabil, bulevardul Dacia nr. 67, bl. DE 2, et. 3, ap. 1. Telefon 158867.

■ Vînd apartament 2 camere, decomandat, confort I, et. 3, zona Tg. Cucu, cu îmbunătățiri, mobilat sau nemobilat, telefon, TV cablu. Telefon 112241.

■ Vînd apartament 3 camere, decomandat, două băi, două balcoane mari, închise, telecablu, telefon, faianță, gresie, foarte bine întreținut (ipsoserie, calciu), Păcurari (vizavi de Poștă), poziție excepțională, preț negociabil. Telefon 167793.

■ Vînd casă cu 500 mp teren, în stradela I. Mironescu (Moara de Vînt). Telefon 220318.

■ Vînd apartament 3 camere, confort I, decomandat, două băi, balcon (10 m) închis, garaj la parter, boxă și alte dependințe, telefon și telecablu, în Nicolina II-CUG, preț 32 mil. lei. Telefon 123710.

■ Vînd apartament 3 camere, decomandat, din 1989, cu două grupuri sanitare, trei balcoane, faianță baie-bucătărie, calciu, ușă nouă, telefon Alcatel, cu 74 mp. Telefon 250326.

Vînd
4.000 m² teren în Grădina Botanică (terenul hașurat).
■ **tot terenul - 25 $/m².**
■ **parțial - peste 25 $/m².**
Posibilități:
- gaz metan
- instalație electrică
- telefon

Relații: Bebe Onofraș, tel.: **251022, 212327.**

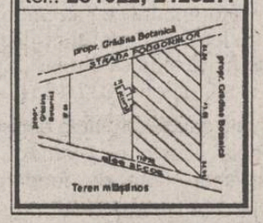

CUMPĂRĂRI

■ **Cumpăr certificat înmatriculare FIAT REGATA DIESEL. Telefon 033/632626. (710395)**

ÎNCHIRIERI

Închiriez apartament nou, confort I, trei camere mari, decomandate, parchet, două băi, două balcoane, etaj unu, situat spre sud, Lunca Cetățuii. Plata anticipat pe doi-trei ani. **Tel. 032/149888,** după ora 20,00. Popescu.

■ Închiriez apartament central, Piatra Neamț, pentru sediu firmă. Telefon 033/612131 sau 033/618839, după ora 16,00.

■ Ofer la casă două camere libere, hol mare, pentru birouri sau depozit, încălzire gaz metan, cu telefon. Telefon 110489, d-na Scutaru.

■ Solicit auto Dacia 1300, pentru 200-250 mii lei/lună, negociabil. Telefon 115068.

■ Caut garsonieră (semi)mobilată, cu telefon. Ofer 40 mii lei lunar plus cheltuieli de întreținere. Rog seriozitate. Relații la telefon 116820, între orele 10,00-18,00.

■ Caut spațiu comercial în str. Sărărie. Relații la telefon 116820, între orele 10,00-18,00 sau la telefon 250364, după ora 18,30.

■ Foarte urgent, caut apartament 2 camere, central, cu telefon, plata lunar, în valuta. Telefon 117746, 117543.

■ Închiriez spațiu de depozitare, 40 mp, zonă centrală. Relații în str. Ipsilante 12, în zilele de joi și sîmbătă, sau la telefon 164860.

■ Închiriez apartament 3 camere, aragaz, telefon, frigider, zona Alexandru cel Bun. Plata anticipat pe 3 luni. Telefon 136416.

■ Închiriez cameră separată, mobilată, zona Autogară, la două fete sau doi băieți. Plata anticipat pe 6-10 luni. Telefon 210783.

■ Închiriez cameră decomandată, cu balcon, la două fete, doi băieți sau tineri căsătoriți. Plata anticipat pe 4 luni. Telefon 123920.

■ Primesc în gazdă o studentă (elevă), zona Podu Roș. Telefon 129176.

■ Caut casă sau apartament, cu 2-3 camere, zona Independenței, M. Eminescu, Sf. Teodor. Telefon 212234, între orele 9,00-18,30.

■ Închiriez, urgent, garsonieră, cu telefon, Alexandru, pe termen lung. Plata anticipat pe 6 luni (100 mii lei/lună). Telefon 152879.

■ Închiriez, urgent, casă cu o cameră și dependințe, 30 mp, cu vad comercial, la stradă (linia troleibuz, Păcurari 86). Telefon 156908.

■ Închiriez apartament cu o cameră, confort I, mobilat, cu Tv și telefon, cu bucătărie, gaz metan, baie, balcon, et. 3, pe valută, pe o perioadă nedeterminată. Relații la telefon 142589.

SCHIMBURI

■ **Schimb apartament 2 camere în Buhuși cu similar Iași. Relații la telefon 122766.**

■ **Schimb apartament 4 camere, Gară, cu două garsoniere sau apartament cu 2 camere și garsonieră. Telefon 111459. (2016)**

■ **Schimb apartament 2 camere semicentral cu apartament 3 camere numai central. Ofer diferență consistentă. Telefon 110466. (710418)**

■ Schimb apartament două camere, conf. II, etaj. I, zonă liniștită, Tătărași (piața Chirila), plus autoturism Dacia și diferență negociabilă cu apartament 3-4 camere zona Gară-Autogară-Centru-Păcurari. Telefon 142544, între orele 17,00-22,00. (710375)

■ Ploiești, schimb garsoniera proprietate, cu similar sau de stat, Iași, Socola 5, sc. A, et. 1, ap. 8.

■ Brașov, schimb apartament 4 camere, cu dependințe, proprietate, cu similar Iași, central. Telefon 252401 sau 167089.

■ Schimb apartament cu o cameră, Piața Doi Baieți, cu apartament 2 camere, fără diferență. Telefon 173423.

■ Schimb apartament 2 camere, confort I, decomandat, et. 1, foarte bine întreținut (a doua stație de la Podu Roș, Nicolina II), cu apartament 3 camere, decomandat. Ofer maxim 2 mil. lei. Telefon 124929.

■ Bacău, schimb (vînd) apartament 2-3 camere, ultracentral, cu similar Iași. Telefon 034/154568 sau 034/177563.

■ Schimb apartament 3 camere, confort I, et. 10, proprietate de stat, două băi, trei boxe, balcon închis, îmbunătățit, cu apartament 2 camere, confort I, plus diferență un milion lei, negociabil; sau apartament 3 camere, confort redus plus diferență 500 mii lei. Telefon 158776.

■ Schimb apartament 4 camere, confort I, cu apartament 2 camere, confort I plus diferență, sau variante. Telefon 129230.

■ Schimb apartament 4 camere, parter, zona Minerva, cu telefon, cu similar, etaj, zona Zimbru. Telefon 252793.

■ Schimb apartament 3 camere, cu apartament 2 camere și garsonieră. Telefon 179139.

■ Schimb apartament 2 camere, decomandat, confort I, parter, fără balcon, Dacia, cu apartament 2-3 camere, decomandat, confort I, et. 1-3, zonele Tătărași, Nicolina (gară). Telefon 175361.

■ Schimb 320 mp teren și casă nefolosibilă, amplasate aproape central, cu garsonieră, ultracentral. Telefon 116816.

■ Schimb apartament 4 camere, în Suceava, cu apartament 2 camere plus diferență sau garsonieră. Exclus Burdujeni. Telefon 030/217831, după ora 16,00.

■ Schimb apartament 3 camere, et. 2, cu apartament 2 camere plus garsonieră în Suceava sau Piatră Neamț. Relații în bulevardul G. Enescu nr. 46, bl. T95, sc. A, ap. 10, Suceava.

■ Schimb apartament 4 camere, multiple îmbunătățiri, cu apartament 3 camere plus diferență negociabilă, zonele Gară, Autogară, Păcurari, centru. Telefon 173697.

■ Schimb (vînd) apartament 2 camere, îmbunătățit, faianță baie și bucătărie, ușă nouă stejar, parchet, cu garsonieră, confort I, zonele Autogară, Gară, P. de Fier, Hala Centrală, Tătărași. Telefon 151396.

■ Schimb apartament 3 camere, confort I sporit, et. 7, Dacia, cu apartament 3 camere, parter, orice zonă. Telefon 166132.

■ Schimb apartament 2 camere, confort I, bloc din cărămidă, zona Tătărași, cu apartament cu o cameră. Sunați la 173536, între orele 9,00-22,00.

■ Schimb apartament 3 camere, et. 2, Podu Roș, cu apartament 2 camere, Centru Civic. Telefon 138456.

■ Schimb garsonieră confort III, Cantemir, cu garsonieră confort I. Ofer diferență. Telefon 175984.

■ Schimb apartament 3 camere, confort I, cu apartament 2 camere și diferență, 2,5 mil. lei, negociabil, sau variante. Telefon 155482.

■ Schimb apartament 4 camere, confort I, et. 2, dotat excelent, zugrăvit, tapet Germania, faianță, două băi, în fața pădurii din Frumoasa, cu apartament cu o cameră și teren, exclus cartier Bularga, parter și ultimul etaj. Telefon 128805.

■ Schimb apartament 4 camere, confort I, et. 2, dotat excelent, zugrăvit, tapet Garmania, faianță, două băi, în fața pădurii din Frumoasa, cu teren în municipiul Iași. Telefon 128805.

■ Schimb apartament 2 camere, confort II, semidecomandat, cu apartament 2 camere, confort III sau redus. Telefon 171626.

■ Schimb apartament 3 camere, decomandat, confort I, două debarale, două băi, două holuri, cu apartament 2 camere, confort I, decomandat, plus diferență negociabilă. Relații la telefon 123021.

■ Schimb apartament 2 camere, proprietate, confort redus, cu telefon, parchet, balcon închis, camere separate, Mircea cel Bătrîn, cu apartament 2 camere, altă zonă sau în același cartier. Telefon 158321.

■ Schimb apartament 2 camere, confort I, foarte spațios, sufragerie 4/5, dormitor 4/4, bucătărie 2,5/4, baie 2,5/3, hol intrare 3/3, două balcoane etc, cu apartament 3 camere, et. 1-3, zonele Păcurari, Alexandru cel Bun, Autogară, Gară, Podu Roș. Telefon 251913.

■ Schimb apartament 2 camere, confort II, Alexandru cel Bun, cu garsonieră, confort II, Alexandru cel Bun și diferență. Telefon 175842, 134807.

■ Schimb două apartamente a 3 camere, confort I, Podu Roș și Tătărași, cu casă, zonă acceptabilă, minim 5 camere. Telefon 175842, 134807.

■ Iași, schimb apartament 2 camere foarte mari, două balcoane, hol primire, cu similar București, central. Telefon 165815.

■ Schimb (vînd) apartament 4 camere, proprietate, decomandat, parter, la stradă, bun pentru privatizare, vad foarte bun, cu apartament 2 camere, garsonieră sau casă bătrînească cu diferență, sau diferite variante. Telefon 159581.

■ Schimb apartament 2 camere, achitat, nedecomandat, parter, zona Metalurgie, cu telefon, balcon, beci, gaz, parchet, cu garsonieră, confort I plus diferență 2,5 mil. lei, indiferent de zonă. Telefon 170369.

■ Schimb apartament 3 camere, cu apartament 2 camere sau două garsoniere, sau similar, indiferent de zonă. Telefon 168580.

■ Schimb apartament 2 camere, parter, zona Zimbru, cu apartament cu o cameră, etaj. Telefon 157020.

■ Schimb apartament 4 camere, confort I, et. 4, cu apartament 2 camere, confort I plus diferență (blocul se află în Galata II, lîngă Policlinica Balneară). Relații la telefon 121350.

■ Schimb (vînd) apartament 2 camere, Onești, cu similar Iași. Informații la telefon 163463.

■ Schimb apartament 2 camere, decomandat, et. 1, zona CUG, cu similar, cartier Tătărași. Telefon 179208.

■ Schimb apartament 3 camere, decomandat, confort I, zona Podu Roș, cu apartament 2 camere, confort II-III și garsonieră, confort I sau două garsoniere, confort I, și diferență. Telefon 116625.

■ Schimb apartament 4 camere, proprietate, cu 2 apartamente a două camere sau variante. Telefon 154186.

■ Schimb garsonieră, parter, centru Tg. Neamț, cu garsonieră Iași, sau variante. Telefon 177477.

DECESE

Lică, ori de cîte ori plecai din Iași, mergeai la mormîntul fiului tău, sărutai fotografia lui și apoi plecai. Oricînd, ceva sau cineva îți amintea de el, ochii tăi se umpleau de lacrimi. Puține ți-au fost bucuriile de la moartea lui și brusc te-ai decis să-l urmezi în veșnicie. Noi, cei care te-am cunoscut cu adevărat, îți vom păstra o veșnică amintire. Te vom pomeni și ne vom ruga bunului Dumnezeu să-ți ierte păcatele. Acesta a fost omul **VASILE CORBU** Dumnezeu să-l ierte.

CONDOLEANȚE

Familia Emil Braner este alături de Ana Bulancea în aceste momente grele provocate de decesul soțului **GHEORGHE BULANCEA.** Sincere condoleanțe.

Familia Aniculei Nicu și Lenuța sînt alături de nașul lor Gică Blangoci din Holboca la greaua pierdere pricinuită de decesul soției **Ana Blangoci** (nașa) și transmite condoleanțe familiei îndoliate.

Colectivul SOCOM TEHNICA CONFECȚIEI Iași transmite sincere condoleanțe fostei colege Corbu Elena pentru pierderea suferită.

Părinții și elevii clasei a VI-a A, împreună cu diriginta lor de la școala generală Dimitrie Sturza nr. 43 regretă nespus de mult despărțirea de fostul lor coleg, cel care a fost **Prodan Dragoș** și transmit sincere condoleanțe familiei îndoliate.

Familiile Fliscu și Lazăr din șoseaua Națională 188 regretă moartea fulgerătoare a celui care a fost un minunat vecin Corbu Vasile. Sincere condoleanțe familiei.

Familia Darie C-tin transmite sincere condoleanțe doamnei Corbu Elena pentru pierderea suferită prin decesul soțului, **Corbu Vasile.** Dumnezeu să-l ierte.

COMEMORĂRI

Maricica și Titi părinți, triști și îndurerați, anunță că astăzi **Consuela Ștefanache** împlinește 1 an de cînd o mînă nemiloasă și criminală i-a curmat viața la numai 26 de ani, lăsînd în urmă 2 copii triști și nemîngîiați, George și Răducu. Consuela mamă, copiii încă te mai așteaptă!

MULȚUMIRI

Familia Tofan Aurel și rudele apropiate multumesc colegilor de la I.T.A. Iași care au fost alături de noi la marea durere pricinuită de pierderea prematură a soției Tofan Virginia. Odihnească-se în pace.

Familia Tofan Aurel și rudele apropiate multumesc colegilor de la C.I.P. Tomești - "Atelierul de Preparate" care au participat și suferit alături de noi la durerea pricinuită de pierderea prematură a celei care a fost o bună mamă, soție, prietenă și colegă pentru toți. Fie-i țărîna ușoară.

Soțul, fiul, nora și rudele apropiate multumesc tuturor prietenilor, colegilor și cunoștințelor care în cele mai grele clipe ale vieții au fost alături de noi, la marea durere pricinuită de trecerea în neființă a celei care a fost Tofan Virginia. Dumnezeu s-o ierte.

OFERTE SERVICII

Doriți să nu vă mai enervați din cauza colegilor de serviciu, - incompetenți, leneși și invidioși? Vă oferim un răspuns, dacă expediați acest talon și adresa dvs. la: "Idei de Afaceri" - Fast Business, OP 54, CP 46, București.(M2)

AFINVEST
Telefon 129877, 139710
NOI VĂ SPUNEM PRIMII BUNĂ DIMINEAȚA!
Puteți avea **MONITORUL** - ziarul Dvs. preferat, la prima oră.
Acest serviciu modern este asigurat **gratuit**, la domiciliu, numai prin firma *AFINVEST*

M.V.D.
FIRMĂ SPECIALIZATĂ ÎN CONSULTING
ASIGURĂ
■ constituirea S.C. cu capital românesc și mixt (SRL, SNC, SA) în regim de urgență; înregistrarea la Administrația Financiară, cod fiscal; ■ obținerea avizului de funcționare de la Primăria Iași; ■ constituire (înregistrare) filiale; ■ acte adiționale, mențiuni (lărgirea obiectului de activitate, asocieri, retrageri, cesiuni, majorări capital, puncte de lucru, radieri, dizolvări societăți).
Hotel "UNIREA", camera 107. Telefon **212299,** orele 10,00-20,00.

S.C. Electric Puls instalează operativ alarme auto STINGRAY (Germania) cu numai 199.980 lei. Garanție 12 luni! Tel. 032/213284

SERVICII MEDICALE MOBILE
(asistență medicală la domiciliu; consultații medicale; prescriere de rețete în regim compensat; recomandări și investigații paraclinice; tratament de urgență; asigurarea transportului și internării în caz de necesitate; oferim, de asemenea, servicii de infirmerie la domiciliu).
Sunați la telefon 113130/569, zilnic, între orele 7,00-23,00.
"CORPO-SAN" vă ajută!
Clienții noștri se pot abona la serviciile medicale pe care le oferim, contra unei taxe foarte convenabile.

Reparații frigidere și instalații frigorifice. Deplasări la domiciliu. Lucrări garantate, prin SC POLAR SERVICE SRL Iași Telefon 220859

Agenția de Turism MOLDAVIA
str. 14 Decembrie 1989 nr. 4
Telefon 112564 și 211330 organizează excursii în:
• Turcia - 3 și 6 mai
• Polonia - 3 și 6 mai
Organizează excursii interne și oferă locuri la mare în stațiunile Mamaia și Saturn.
Înscrieri și informații la sediul Agenției.

Noul
INTERFON de ACCES cu CARTELĂ
marca *ELECTRA.*
Practic, durabil, de calitate, garantează liniștea și siguranța scării blocului dumneavoastră!
PLATA în RATE.
Pentru contracte de instalare și service, sunați la: **032/126276.**
SC **ELECTRA** *SRL,* Șos. Nicolina 919, tr. II.
ASIGURAȚI-VĂ LINIȘTEA.

Agenția de Turism Unirea Iași
(fostul OJT)
cu sediul în Piața Unirii 12 (lîngă Hotel Unirea) oferă următoarele excursii peste hotare:
• **Egipt** - avion, 12 zile: 20 mai, 30 iunie, 10 iulie.
• **Franța** - avion, 8 zile, 25 mai.
• **Spania** - avion, 12 zile, 25 septembrie.
• **Grecia** - autocar, 10 zile: 20 mai, 10 iunie, 24 iunie, 8 iulie.
• **Turcia** - circuit, 7 zile, autocar, 14 mai.
• **Thailanda** - avion, 8 zile: 25 mai, 21 iunie, 26 iulie.
• **China** - avion, 8 zile, în fiecare sîmbătă.
• **Austria** - autocar, 4 zile cu plecare în ultima duminică a fiecarei luni.
• **Tunisia** - avion, 8 zile: 23 iunie, 18 iulie, 22 august.
• **Israel** - avion: 18 iunie, 21 iulie.
Croaziere:
Varianta I: Spania - Tunis - Italia - Monaco - Franța - Spania, 15 zile, cu plecări săptămînale.
Varianta II: Italia - Sicilia - Egipt - Israel - Cipru - Turcia - Italia, 15 zile, la datele: 10 iulie, 30 iulie, 19 august.
Varianta III: Coasta del Sol - Tanger - Gibraltar - Mallorca, 11 zile, la data de 11 septembrie.
Locuri pe litoral cu cazare în hoteluri, vile și căsuțe la Mamaia, Neptun, Olimp, Jupiter, Venus, Eforie Nord, Eforie Sud.
Odihnă și tratament în toate stațiunile din țară cu servicii și sejur la alegere.
Informații suplimentare la telefon 143037.

■ **Inginer atestat la firmă de prestigiu, ofer service (reparații) televizoare color, cazuistică diversă. Telefon 252909. (42113)**

■ **Profesor de limba română meditez eficient copii clasele V-VIII și pentru admiteri. Telefon 174234. (710409)**

■ Contabil, țin evidență. Telefon 111807.

■ Inginer TCM, efectuez rapid planșe în creion sau tuș. Telefon 130019.

■ Șmirgheluiesc parchet. Telefon 167652.

■ Nu pierdeți ocazia! Filmări de excepție la prețuri avantajoase. Posibilitate de deplasare. Profesionist TV. Telefon 130626, 139541.

■ Transport marfă cu microbuz VW, orice distanță, 1 t, 180-220 lei/km, 6500 lei/h în oraș. Decontare legală. Telefon 211673.

■ Filmări video, orice ocazie, cu aparatură Panasonic, direct pe casetă mare. Prețurile cele mai mici. Telefon 270562.

■ Transport marfă cu autoutilitară închisă, 2,5 t, volum mare, pe orice distanță. Telefon 157066.

■ Șofer profesionist categoriile B, C, E, vechime 5 ani și muncitor necalificat, ne oferim serviciile unei firme particulare. Rugăm seriozitate. Telefon 174137.

■ Tînăr, 30 ani, cunoscător al lb. italiene (scris și vorbit), îmi ofer serviciile unei societăți comerciale, eventual pot efectua intermedieri cu Italia. Telefon 164443, între orele 10,00-17,00.

■ Transport marfă și persoane cu ARO 10 pe orice distanță, foarte ieftin. Telefon 123003.

■ Montez telecomenzi pentru orice tip de televizor color, video, receptoare satelit. Telefon 134704, între orele 10,00-20,00.

■ Inginer electronist. Reparații de înaltă calitate la aparate rusești și alte tipuri. Montări programatoare cu 55 și 90 programe, cu telecomandă și afișare pe ecran, teletext. Garanție. Telefon 134427.

LOCURI DE MUNCĂ

Cooperativa "PRESTAȚIUNEA" Iași
angajează de urgență
șef stație auto-service cu sediul în Piața Unirii.
Angajarea se va face prin concurs, iar relații se pot lua de la biroul personal al cooperativei din str. Ștefan cel Mare nr. 8 Iași.

S.C. angajează șofer profesionist, vechime minim 10 ani.
Tel. 120691, după ora 18⁰⁰.

SC SCHIC SNC
angajează de urgență:
• croitori cu experiență
• desenatori (încadratori) tipare
• alimentatori șpan
Se lucrează pentru export. Salarii 250.000 - 300.000 lei. Relații la tel. **231191,** orele 8⁰⁰-16⁰⁰, sau la sediul din str. Dumitru Mageron nr. 53, et. 2 (în clădirea ELECTRIC GRUP SA).

SC SOFERUL AMATOR SA
cu sediul în Iași, str. Sf. Andrei nr. 8/10 angajează:
❖ ***tinichigiu - vopsitor auto.***
Relații suplimentare la sediul Societății sau la telefon 117438 sau 117409.

SC **LUCKY** SRL
INTERNAȚIONAL
Angajează:
★ **SECRETARĂ pentru Iași**
★ **PERSONAL pentru SALON DE BINGO în Pașcani.**
Relații, zilnic între orele 11⁰⁰-15⁰⁰ la tel. 146723.

S.C. CINA SRL - angajează fete în vîrstă de 18-25 ani pentru tonetă. Relații zilnic la restaurant CINA.

PIERDERI

■ **Pierdut cîine, mascul, rasa boxer-tigrat în zona Podu-Roș. Răspunde la numele de Rocky. Ofer recompensă. Primesc informații la telefon 133698. (710390)**

■ Pierdut

PANORAMIC

În campionatul spaniol

Hagi intră și se reaccidentează

Real Zaragoza - Athletic Bilbao 1-4 (0-1); Sevilla - Barcelona 4-2 (2-1); Real Valladolid - La Coruna 0-0; Real Sociedad - Real Betis -1 (1-1); Espanol - Santander 2-0 (1-0); Valencia - Logrones 3-0 (0-0); Oviedo - Celta Vigo 2-2 (0-1); Compostela - Sporting Gijon 3-2 (2-0) - Primul gol al oaspeților a fost înscris de românul Marcel Sabou; Atletico Madrid - Albacete 4-0 (1-0); Tenerife - Real Madrid 0-1 (0-1).

Clasament

1.Real Madrid	31	20	8	3	69-22	48 p
2.La Coruna	31	15	10	6	49-28	40 p
3.Barcelona	31	15	8	8	51-40	38 p
4.Real Betis	31	12	13	6	38-20	37 p
5.Real Zaragoza	31	16	5	10	45-39	37 p
6.Sevilla	31	14	8	9	43-32	36 p.

Internaționalul român Gheorghe Hagi și-a făcut reintrarea în echipa catalană, la meciul de la Sevilla. El a fost trimis în teren de antrenorul Johann Cruyff în repriza secundă, dar nu a apucat să evolueze decît 13 minute pentru că s-a accidentat, fiind înlocuit de Xavier Eskurza.

Proces de paternitate

Fiicei lui Pelé i s-au recunoscut drepturile

Brazilianca Sandra Machado (30 de ani) a cîștigat, după 4 ani de încercări, bătălia pentru dovedirea faptului că este fata celebrului jucător Edson Arantes do Nascimento, cunoscut sub numele de Pelé. "Marea mea dorință este acum să fiu recunoscută de tatăl meu, care este Pelé" - a declarat Sandra Machalo după ce avocaților lui Pelé, acum ministrul sporturilor în Brazilia, le-a fost respins apelul intentat. Judecătorul din orașul Santos, unde Pelé a jucat în anii '60, a respins cererea apărării de recuzare a probelor (testul ADN) aduse de Machado. În plus, tribunalul din Santos i-a recunoscut dreptul tinerei să poarte numele celebrului său tată: Arantes do Nascimento. "Încă de la începutul acțiunii am fost convinsă că voi cîștiga bătălia. Îi mulțumesc lui Dumnezeu pentru asta" - a spus Sandra Machado, mai nou domnișoara Arantes do Nascimiento. Ea a declarat că nu a intentat acest proces cu gîndul la o eventuală moștenire din averea pe care "Regele Pelé" o are și pe care ar trebui să o împartă cu ceilalți 3 copii ai "perlei negre". Avocatul Sandrei Machado a menționat însă că Pelé are dreptul să se adreseze Curții Superioare de Justiție.

Rugby

România învinge Japonia

Aflată într-un turneu în Japonia, echipa reprezentativă de rugby a României a întîlnit, la Tokyo, selecționata țării-gazdă. Victoria a revenit XV-lui României, cu scorul de 30-25. Al doilea meci-test al purtătorilor tricourilor cu "frunza de stejar" este programat miercuri, tot la Tokyo.

Clasamentul Diviziei Naționale la fotbal

1	Steaua	26	17	7	2	47-14	58
2	Universitatea Craiova	26	16	4	6	58-24	52
3	Dinamo	26	14	4	8	45-28	46
4	Rapid	26	14	3	9	444-29	45
5	Petrolul	26	12	6	8	36-29	42
6	Ceahlăul	26	12	5	9	41-38	41
7	FC Argeș	26	13	2	11	31-43	41
8	FC Național	26	12	4	10	52-47	40
9	FC Inter	26	12	2	12	39-41	38
10	Gloria Bistrita	26	11	3	12	48-45	36
11	Farul	26	10	6	10	33-37	36
12	Universitatea Cluj	26	10	4	12	29-32	34
13	Oțelul	26	8	8	10	36-39	32
14	Electro	26	8	4	14	24-33	28
15	FC Brașov	26	5	9	12	24-42	24
16	FC Maramureș	26	4	9	13	26-45	21
17	UTA	26	4	8	14	21-51	20
18	Sportul Studențesc	26	3	10	13	17-35	19

Fotbal - Divizia A

Brăilenii s-au împiedicat de-un ciot

Nu de puține ori, în declarațiile date după meciurile victorioase în care jocul le ieșea așa cum doreau ei, fotbaliștii de la F.C. Lynx spuneau că echipa ieșeană poate emite pretenții justificate la promovare în condițiile unei situații materiale corespunzătoare de la începutul campionatului. Mulți strîmbau din nas, considerînd că sînt cuvinte mari care aruncă praf în ochii spectatorilor și că de Brăila și Selena nu se poate atinge nimeni.

Personal, am avut ocazia să asist în acest retur la ambele confruntări directe ale ieșenilor cu fruntașele clasamentului. La Bacău s-a pierdut la limită, însă gazdele recunoșteau la sfîrșitul meciului că, dacă ieșenii se mobilizau mai puternic, se putea să apară lejer un scor egal. A doua probă a adevărului a fost trecută cu brio sîmbătă, în dealul Copoului, unde a urcat liderul, ***Dacia Unirea Brăila.*** Brăilenii, după victoria lejeră din derby-ul de acasă de acum trei etape în fața selenarilor, au venit la Iași cu pretenții de... campioni ai României. Oficialii oaspeților, în declarațiile dinaintea meciului se comportau ca Baiazid din "Scrisoarea a III-a", ciotul fiind, bineînțeles, echipa ieșeană. Însă ei au fost aduși, în final, cu picioarele pe pămînt de o fantastică echipă gazdă care a jucat ca la carte. Cu excepția primului sfert de oră, meciul a fost dominat net de elevii lui

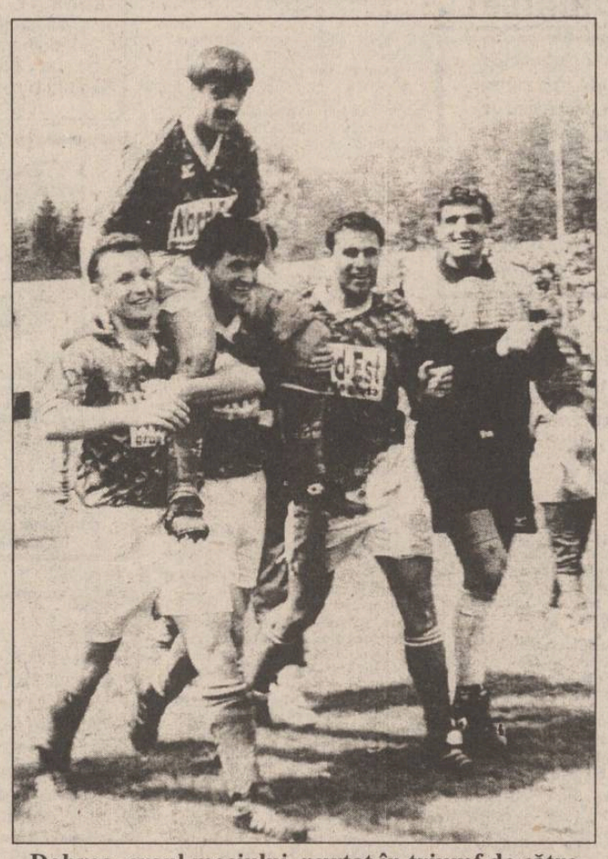

Dobrea, eroul meciului, purtat în triumf de către Abălașei, Apachiței, Petrache și Câmpeanu

Leonid Antohi și Mihai Dănilă, pe toate planurile: tehnic, tactic, fizic. A fost, fără îndoială, meciul vieții lui Dobrea, care i-a făcut pe portarii brăileni Brătianu și Nicoloff să regrete că au făcut deplasarea. Cinci goluri într-un derby de talia celui de sîmbătă rămîne o performanță demnă de Guiness Book. A atribui meritele victoriei exclusiv lui Dobrea ar fi nedrept față de ceilalți jucători, a căror evoluție a mers uneori pînă la limita sacrificiului. Kerezsy a uitat de vîrstă și a alergat cot la cot cu tinerii Cotan, Nemțanu și Căunei, distribuind spre cele două vîrfuri mingi deosebit de utile. Mingi pe care Dobrea și marea promisiune Pancu, iar apoi Rotaru nu le-au privit cu indiferență, ci le-au transformat în rachete spre poarta adversă. Excelentă a fost, în ciuda celor două goluri primite, și evoluția fundașilor, cu un Abălașei mult peste Dan Petrescu (după părerea mea) și cu trioul central Apachiței, Petrache, Paraschiv, ca un zid în fața lui Câmpeanu. Ținînd cont de pauza îndelungată pe care a avut-o, merită notată ca bună și evoluția lui Urdaru. În concluzie, o echipă omogenă care, în cazul în care Federația va fi intransigentă în ceea ce privește Brăila, poate privi cu încredere la barajul pentru Divizia Națională. Într-un meci în care fair-playul a fost, totuși, la el acasă, o notă discordantă a cîntat secundul oaspeților, Ion Constantinescu, care și în timpul meciului și la sfîrșitul lui era supărat pe toată lumea, numai pe brăileni nu: spectatori, patronul băcăuan Sechelariu, conducerea și jucătorii ieșeni. Răspunsul acestora la cuvintele jignitoare ale "pedagogului" a fost remarcabil: spectatorii l-au aplaudat, D. Sechelariu s-a făcut că nu-l aude, iar jucătorii ieșeni i-au învins elevii fără drept de apel! **(Ovidiu MINEA)**

Accent ascuțit

Vremea rechinilor

De cînd mă știu microbist de fotbal, rezultatele dubioase abundă în fotbalul românesc. A enumera toate aceste "minuni" - cel puțin cele din primul eșalon - necesită cîteva pagini bune de ziar. S-au văzut cazuri cînd echipe care nu reușiseră să ciugulească decît cîteva puncte în trei sferturi de campionat, s-au trezit, în final, invincibile, neiertînd nimic, nici acasă, nici afară... Din contra, altele, care după tur le vedeai cel puțin candidate la Cupe Europene, dacă nu și mai mult, se cumințeau brusc în primăvară, pierzînd meci după meci. Să fi fost, oare, ceva necurat la mijoc?

"Da' de unde, tovarășe (domnule)? Ăștia, cu spectrul retrogradării la orizont, sînt nevoiți să mănînce pămîntul pe unde calcă, pe cînd ceilalți, care n-au pentru ce juca, se gîndesc deja la vacanță... Și apoi, surprizele sînt sarea și piperul fotbalului, nu-i așa?" Așa o fi...

De cînd mă știu microbist de fotbal, un singur rezultat din primul eșalon a fost recunoscut ca fiind măsluit: ***F.C. Argeș - C.F.R. Cluj 1-2 (mai, 1974).*** Rezultat omologat: 3-0 pentru "nevinovatele" gazde! Singura consecință a **trucării dovedite.** În rest, peste două săptămîni: ***U.T.A. - C.F.R. Cluj 1-2*** (U.T.A - locul V, C.F.R. - locul XVI); ***A.S.A. Tg. Mureș - Poli Iași 0-1*** (A.S.A. - locul VI, Poli - locul XVI). Rezultate, bineînțeles, normale! Mergem mai departe. În primăvara lui 1975, cvasi-retrogradata Poli Iași pîrjolește campionatul: ***Jiul - Poli 0-1*** (în Valea Jiului clacase și Dinamo și Craiova...); ***Dinamo - Poli Iași 1-2***!! (Dinamo - cu Dudu Georgescu deja încălțat cu "gheata de aur" - era virtual campioană). Într-adevăr, surprizele sînt sarea și piperul fotbalului... 1975 - 1976, tîrgul de primăvară: din nou, ***F.C. Argeș - C.F.R. Cluj. Scor: 0-2!*** (vechile prietenii se respectă...). Lista - cum am mai spus - poate fi continuată pe mai multe pagini.

Miracolele echipei ***Sportul Studențesc - F.R.F.*** sînt arhicunoscute de mai bine de un deceniu. Dar, cine are interes să dea cu mătura în propria ogradă? Cel puțin, în fotbal, aceasta pare un nonsens. Acum trei ani, se părea că "mișcă" ceva. U.T.A. și Unirea Alba Iulia au fost penalizate cu 8 puncte, dar mafioții au rămas în libertate, pentru că "tîntarul" Cornel Țălnar a făcut "greva înțepatului" în Piața Universității.

Acum, sîntem martorii unor clipe cu adevărat istorice! Revoluția din decembrie a ajuns, în sfîrșit, și în domeniul fotbalului. S-au făcut primele arestări pentru trucări de meciuri, s-au găsit marii vinovați: ***Trifina și Cănănău***. Ceilalți îngerași - ***Ulman, Pădureanu, Dinu, Sechelariu*** - pot filfîi liniștit din aripioare (apropo, ***ce-a discutat magnatul băcăuan cu eminența cenușie a M.I., generalul Dănescu, în ajun de Paști, pe stadionul din Plopeni***?). Monștrii au ieșit la iveală; ei se numesc Trifina și Cănănău!!

De acum, multe se mai pot întîmpla... Varianta optimistului ar fi ca, o dată cu căderea primilor peștișori în plasa justiției, să vină și "vremea rechinilor". Numai că eu, suflet necredincios, mă cam îndoiesc. Mai curînd cred că fotbalul va merge înainte. Așa cum s-a văzut și duminică, la Pașcani! **(Nicolae GRECU).**

Baschet masculin

Cheltuieli mari, rezultate ioc!

■ ***Marginalii la tentativa ratată de promovare a baschetbaliștilor ieșeni***

În penultima zi a turneului de la Tîrgoviște, după partidele ***Erbașu București - Romradiatoare Brașov (95-70) și C.S.M. Charley Craiova - Automatica București (80-70)***, a urmat cel mai frumos joc, ***Carbochim Cluj - Politehnica Iași.*** Deși era sîmbătă, deși era ultima partidă a reuniunii, a fost așteptată de întreaga asistență (inclusiv componenții celor patru echipe) pînă la capăt. Din păcate, capătul, ca și rezultatul și desfășurarea jocului, au fost hotărîte de cei doi arbitri (***Șt. Bănică - Tîrgoviște și G. Dima - București***) și de oficialii prezenți la sală. Prima repriză s-a încheiat cu un minim avantaj de un punct în favoarea clujenilor (32-31), iar în min. 15 din

Mitică Anghel, un tînăr care a primit deja numeroase oferte

repriza secundă scorul era 46-43 pentru Carbochim! Vă dați seama, deci, cum "a alergat" cronometrul în a doua repriză! În acest timp, în teren, "domnii" Bănică și Dima nu i-au lăsat pe ieșeni să miște în front, pentru că stricau socotelile celor de la Erbașu București. Promovarea au pierdut-o ieșenii pe mîna lor cu o zi înainte, cînd au fost învinși de echipa craioveană, dar este păcat că această partidă a fost viciată, spectatorii fiind și ei văduviți de vizionarea unui spectacol asigurat. Punctele ieșenilor au fost înscrise de: Aflorii (10), Lupu (9, 2x3), Anghel (16), Doboș (8), Baciu (2), Radu (2), Moroe (2). La clujeni, cei mai productivi au fost Bob (18) și Hnat (14), în timp ce Recorean, fost jucător la Poli Iași, a fost înlocuit repede, după două aruncări de trei puncte ratate, antrenorii săi considerînd că este "vopsit".

În ultima zi, o nouă întîlnire cu un fost jucător al Politehnicii, ***Sandu Humelnicu.*** Partida cu Romradiatoare Brașov nu-și mai avea rostul, decît ca palmares și a fost abordată ca atare de ambele echipe. Rezultatul final (56-65) a demonstrat însă că Poli nu merita promovarea. În final, trebuie să subliniem că echipa ieșeană a avut asigurate, datorită clubului și firmei MOLDROM (director Emil Pinteală) condiții excelente de cazare și masă, de care a beneficiat și redactorul ziarului "Monitorul". **(G. ANGHEL)**

P.S. Pentru uriașul Mitică Anghel (2,10 m) multe echipe manifestă un interes fățiș. Ar fi păcat, în perspectiva viitorului campionat, să pierdem și acest jucător.

Tîlhărie fără scrupule

Juniorii II ieșeni au fost prădați în vestiare

■ ***ei au cîștigat cu 5-1 (2-0) meciul cu C.S.M. Suceava***

Duminică, meciul de fotbal dintre echipele de juniori II ai cluburilor ***F.C. Lynx Iași și C.S.M. Suceava*** a fost la discreția ieșenilor antrenați de Viorel Agachi, care au marcat prin Didică (3) și V. Carîmb (2), toate golurile fiind reușite în urma unor execuții tehnice de excepție. Antrenorul ieșenilor, deși mulțumit de evoluția elevilor săi, a rămas cu un gust amar vizavi de organizarea asigurată (??) de cei de la C.F.R. Fortus, la baza Constructorul. După partida echipei de seniori C.F.R. Fortus - F.C. Sf. Gheorghe, urma să se dispute jocul juniorilor, care, presați de timp, au fost nevoiți să se schimbe în vestiarul pus la dispoziție de organizatori. Juniorii au ieșit din vestiar pentru meci, în timp ce seniorii se echipau pentru plecare. În minutele în care seniorii au rămas singuri în vestiar, au dispărut din genți juniorilor o pereche de pantofi sport marca Reebok (evaluați la 150.000 lei), un short marca Adidas, o șapcă sport Adidas și aproximativ 15.000 lei. Antrenorul V. Agachi, făcînd investigații, a aflat de la administratorul bazei că ***jucătorul Maleș a intrat de mai multe ori în vestiar și a ieșit ultimul, cu o sacoșă.*** Așteptăm investigațiile Asociației Fortus și măsurile luate, pentru că nu este prima oară cînd se întîmplă așa ceva! **(G. ANGHEL).**

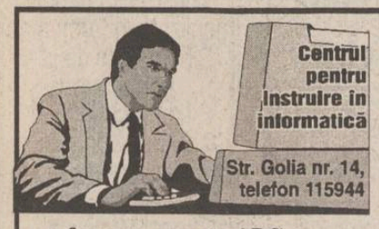

Organizează cursuri de instruire în utilizarea calculatoarelor personale (PC)

Înscrieri și detalii suplimentare la sediul firmei.

→ formare operatori PC
→ programare PC (limbaj C, PASCAL, d'BASE)
→ programare FOXPRO
→ proiectare utilizînd PC (AUTOCAD)
→ tehnoredactare

STANDARD COMERCIAL MOLDAVIA

angajează

• **paznici** - de preferință persoane care au lucrat sau lucrează în cadrul M.I. sau M.A.N.

• **pompieri civili profesioniști**

Relații suplimentare la sediul firmei, str. Bradului nr. 5 sau la tel. **122850.**

Corespondență de la București

Scandalul Dumitrescu ia amploare

Vineri, 28 aprilie, forul de specialitate englez a remis o scrisoare oficială Federației Române de fotbal, prin care solicită ***clarificarea situației în jurul transferului lui Ilie Dumitrescu*** **(foto)** ***de la Steaua București la Tottenham Hotspur.*** Practic, se cere F.R.F. să facă lumină în cazul ***"suplimentului" de 1,8 milioane dolari din acest transfer.***

Vicepreședintele F.R.F., Mircea Angelescu, sustinea sîmbătă, 29 aprilie, în pauza meciului dintre Sportul Studențesc și Universitatea Craiova, că e posibil ca ***acest caz să aibă o amploare mai mare decît a transferului lui Lentini din cadrul campionatului italian.*** **(Lucian GHEORGHIU).**

Ciclism

Învingătorii zilei - Frattini și De Las Cuevas

Cea mai importantă cursă de ieri a fost ***Trofeul Henninger***, a șasea etapă contînd pentru Cupa Mondială, disputată în zona orașului Frankfurt, pe o distanță de 252 km. După o evadare în trei de peste 70 km, victoria i-a revenit italianului ***Franco Frattini*** (Gewiss-Balan) care confirmă excelentul debut de sezon. Coechipierul învingătorului de anul trecut (Olaf Ludwig-Germania-Telekom), ***Jens Haeppner*** s-a recunoscut învins doar pe ultimii metri, după ce Max Podenzana (Italia-Brescia Latina) cedase cu 7-800 metri înainte de finiș.

În cursa de dimineață, ***Trophée Des Grimpeurs*** (Trofeul Sprinterilor), disputată la Argenteuil (Franța) s-a impus localnicul ***Armand De Las Cuevas*** **(foto)** (Castorama) la mare luptă cu ***Emannuel Magnien*** (Castorama-Franța). Marele favorit al probei, englezul ***Cris Boardman*** (Gan) s-a clasat doar pe locul 6. Merită remarcată și reintrarea căpitanului noului team, Le Groupement, francezul Luc Leblanc. **(George ANGHEL)**

Prețuri excepționale la filmele foto SCOTCH COLOR numai în perioada 26 aprilie - 10 mai

doar 6125 lei!!!

SCOTCH COLOR Imaginea fidelă a realității!

UNIVERSAL R.X. GROUP
Str. Gr. Ureche, tel./fax 032-112058, 212660

3M Post-it & Scotch Visual presentation Products Data storage

3M Authorised Dealer

Atenție conducători auto profesioniști!

PLĂCI AUTO de identificare

• dreptunghiulare R70 • triunghiulare R69

Obligatoriu de la 1 iulie 1995

conform ordinelor 158/388 și 165/389 ale Ministerului de Interne și Ministerului Transporturilor

Unic distribuitor

UNIVERSAL RX GROUP

6600, Iași, str. Grigore Ureche 3, tel./fax: 112058, 212660

Comisia teritorială inter-disciplinară pentru cercetare-dezvoltare MOLDOVA I (Iași)

anunță

că Ministerul Cecetării și Tehnologiei a aprobat finanțarea și organizarea prin comisia noastră, derularea, începînd cu 1995, a următoarelor programe zonale C-D:

- Dezvoltarea complexă a satului românesc, ca efect al cercetării științifice inter-disciplinare (coordonator: Institutul de cercetare și producție electrotehnică "ICPE - Trafil" din Iași, Splai Prof. D. Mangeron nr. 49, telefon 032/131732) și
- Cercetări inter-disciplinare și inter-zonale pentru dezvoltarea unor module cu autonomie energetică mărită pentru localități mici și mijlocii (coordonator: Institutul de fizică tehnică din Iași, Splai Prof. D. Mangeron nr. 47, telefon 032/135144).

Unitățile, colectivele sau persoanele care cred că pot aduce o reală contribuție la aceste programe C-D sînt invitate să trimită în acest scop note de fundamentare la unitățile coordonatoare, pînă la ***10 mai 1995.***

Clasamentele tenisului

Agassi se menține lider

A.T.P.: 1. Andre Agassi (SUA) - 4 597 p; 2. Pete Sampras (SUA) - 4 216 p; 3. Boris Becker (Germania) - 3 612 p; 4. Goran Ivanisevic (Croația) - 2 638 p; 5. Evgheni Kafelnikov (Rusia) - 2 521 p; 6. Michael Chang (SUA) - 2 464 p; 7. Alberto Berasategui (Spania) - 2 285 p; 8. Michael Stich (Germania) - 2 266 p; 9. Thomas Muster (Austria) - 2 227 p; 10. Sergi Bruguera (Spania) - 2 127 p.

W.T.A.: 1. Steffi Graf (Germania); 2. Arantxa Sanchez Vicario (Spania); 3. Mary Pierce (Franța); 4. Conchita Martinez (Spania); 5. Jana Novotna (Cehia); 6. Lindsay Davenport (SUA); 7. Gabriela Sabatini (Argentina); 8. Magdalena Maleeva (Bulgaria); 9. Kimiko Date (Japonia); 10. Anke Huber (Germania).

CENTRALA UNIVERSITARĂ „M. EMINESCU" IAȘI

IAȘI

Un avertisment

Regia Autonomă Apele Române a avertizat, printr-un fax, Prefectura Iași că, în perioada 2-5 mai a.c., vremea se va înrăutăți considerabil în partea de est a României. Locuitorii din această parte a țării sînt avertizați să-și ia măsuri de prevenire a unor eventuale dezastre ce pot rezulta în urma ploilor abundente. **(M.G.)**

NAȚIONAL - pag. 3

Descoperitorul "leacului" pentru SIDA a sosit în România

■ *medicamentul se numește COLLADETER*

EXTERN - pag. 4

Croații au pornit marele atac în Krajina

MIERCURI
3 mai 1995
An V,
Nr. 102 (1165)
8 PAGINI
300 LEI
pentru Republica Moldova - 30 bani

cotidian de informații

Monitorul

Înainte de a anunța Poliția, Salvarea sau Pompierii, sunați la MONITORUL!

17.25.57
14.56.10

Director onorific: AUREL LEON

Redactor șef: DAN RADU

Fostul mare portar Ioan Bucu denunță afacerile murdare din fotbal

Așa cum am promis cititorilor noștri, Ioan Bucu (fost portar al Politehnicii Iași și al echipei Dinamo București și fost președinte al secției de fotbal a clubului Politehnica Iași) deschide seria dezvăluirilor despre afacerile mai mult sau mai puțin curate din fotbalul ieșean. În numărul de astăzi vă prezentăm un interviu acordat în exclusivitate pentru "Monitorul" și "Evenimentul zilei":

- Așadar, d-le Bucu, cum priviți afacerea Iași-Brăila care a bulversat fotbalul românesc la sfîrșitul săptămînii trecute?

- Evident, mi-a căzut foarte greu. Mi-e greu să concep cum se poate ca, jucînd fotbalul atîția ani împreună în echipă, să-ți prinzi colegul în flagrant. Chiar dacă nu l-ai respectat în teren, ai fi putut cel puțin să-i pui în vedere că a pornit pe un drum greșit. Faptul este împlinit, dar pot să întreb și eu ce-au făcut cei care pretind că iubesc fotbalul, dar nu iubesc fotbaliștii, pentru că au lovit un fost fotbalist. Iar pe cei pe care îi iubesc, îi vor lovi poate mîine, pentru că fotbaliștii vin și pleacă, dar ei vor rămîne. Dacă sînt așa de corecți, de ce n-au făcut nimic timp de 10 ani de cînd echipa se zbate în eșalonul secund? Am fost și eu o perioadă în conducere, am și eu vina de a fi luptat pentru a nu se desființa această echipă, poate am și alte vini. Din punct de vedere juridic, fiind și eu un om al legii, cred că anchetatorii și-au făcut datoria, dar cum s-a ajuns acolo? Ce legături comerciale au cu fotbalul cei care au sesizat?

- Ce consecințe credeți că va avea această afacere pentru clubul ieșean?

- Ne-am făcut, pot să spun, de... F.C. Lynx, pentru că "lynx" înseamnă în traducere rîs. Consecințe? Ne-am izolat total de lumea fotbalului...

- Totuși, Dan Cârlan a afirmat că după acest caz se va pune cruce aranjamentelor din fotbalul românesc...

- Să avem pardon! Dacă dînsul era profesionist, știa că asemenea aranjamente se vor face cît va exista fotbalul pe lume, chiar începînd de mîine! (s-a văzut duminică la Pașcani - n.r.). Se vor face afaceri tot prin aceia, dar bineînțeles altfel decît a făcut-o dl. Cârlan, care se credea un fel de Tapie local și acum joacă rolul lui Mannix. Am văzut așa o satisfacție pe chipul lui, sîmbătă, la tribuna oficială, oare ce-o fi vrînd să arate? Poate dormi el noaptea după ceea ce a făcut? Instrumentele de care s-a folosit pot dormi? Trebuia să prevină, pentru că mai bine este să previi, decît să iei mai tîrziu măsuri!

- Vă veți respecta promisiunea de a dezvălui presei tot ce știți?

- Un caz care a făcut mari deservicii Iașului este cel al profesorului Istrate, căruia i s-a înscenat un proces de luare de mită în 1988, înainte de a fi numit eu vicepreședinte. L-au arestat, i-au făcut proces, i-au dat 5 ani, iar la recurs s-au mai adăugat încă doi. Prof. Istrate a plătit pentru ambițiile unor ageamii. Cînd m-au numit pe mine în postul de vicepreședinte, am primit fișetul închis și gol pe dinăuntru. Visteria era goală! Ne-am arestat propriul președinte pentru 5000 lei în baza unui (iarăși!) flagrant. Mă rog, legea trebuie să-și facă datoria! Cît despre actualii conducători, am să spun la momentul potrivit cum au ajuns să conducă o echipă. Am să le cer balanța de venituri și cheltuieli, am să-i întreb cum s-au făcut transferurile, am să le cer totul, așa, ca să știu, pentru sufletul meu. Am coșmaruri noaptea, nu mai pot dormi! **(Continuare în pagina 2)** **(A consemnat G.I. NICOLAE)**

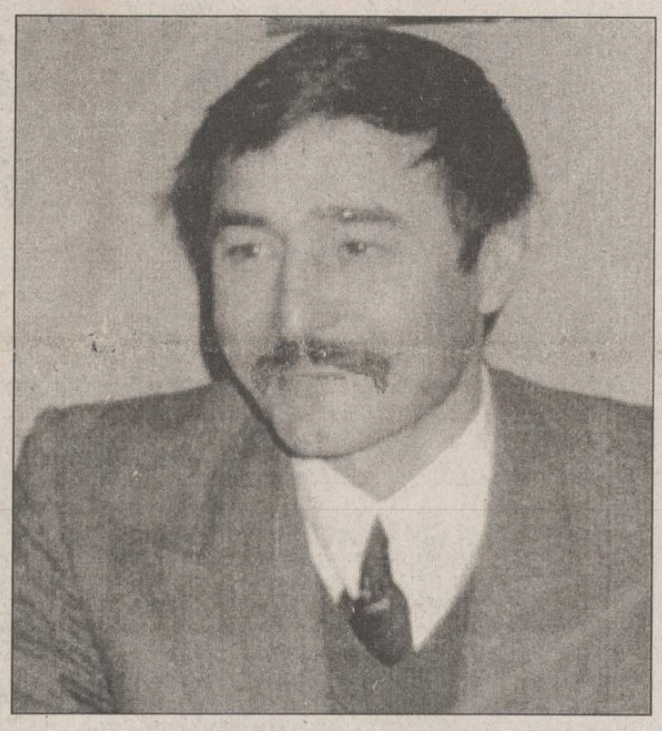

Comunicat

Grupul de acțiune "Forța Presei", care include majoritatea ziarelor centrale și locale, întrunit marți, 2 mai 1995, a constatat că actuala criză de hîrtie de ziar s-a acutizat, stocurile fiind epuizate, în vreme ce producția fabricii Letea rămîne mult sub nivelul pietei.

Pentru a evita pericolul iminent al dispariției presei scrise, solicităm ca întîlnirea cu primul ministru să aibă loc, de urgență, în cursul acestei săptămîni.

Așteptăm un răspuns oficial din partea Guvernului.

Grupul "Forța Presei"

MONITORUL își cere scuze cititorilor că a redus structura ziarului la opt pagini. Depunem eforturi pentru ca într-un viitor foarte apropiat să revenim la cele 12 pagini zilnice, cu care v-am obișnuit.

NOUTĂȚILE ZILEI

Programul de ofertă publică se va închide azi

Programul de ofertă publică, declanșat în luna martie a.c., se va închide miercuri, 3 mai. Solicitanții mai pot depune carnete cu certificate de proprietate contra acțiuni la cinci societăți arondate FPP I Banat-Crișana: Astra Vagoane Arad, Carne Arad, ERS-CUG Cluj, IAIFO Zalău și TRUM Carei. La SC Petrotub SA, ultima societate arondată FPP II Moldova la care subscrierea a fost prelungită, oferta publică s-a închis vineri, 28 aprilie, deși cererea nu a acoperit oferta decît în proporție de 50%. FPP V Oltenia a închis oferta la ultimele cinci societăți, sîmbătă, 29 aprilie. Cererea de acțiuni a depășit oferta la UPET Tîrgoviste și la Avicola Tîrgu Jiu și s-a situat sub ofertă la celelalte trei - Artrom SA, Severnav SA și Uzinele Sodice Govora. Oferta publică a cuprins inițial 111 societăți comerciale pe acțiuni, ulterior Comisia Națională a Valorilor Mobiliare aprobînd încă patru prospecte de ofertă (Azoma Arad, TRUM Carei, Arvinex Arad și Crișul Oradea). Distribuirea certificatelor de acționar va avea loc în a doua jumătate a lunii iunie, au declarat agenției Mediafax oficialități din conducerea Fondurilor.

Amplu proces împotriva membrilor Mafiei

Procesul "nașului" mafiot Salvatore Riina a început, ieri, în Sicilia, pe baza acuzațiilor că ar fi ordonat asasinarea faimosului judecător antimafia Giovanni Falcone. Riina și alți 11 cunoscuți mafioți condamnați în mai 1992 pentru asasinarea lui Falcone au fost încarcerați în celule aflate în imediata apropiere a curții judecătorești.

Riina, poreclit "Bestia", a fost plasat singur în celulă. În boxa acuzaților nu s-au aflat toți cei 40 de asociați ai lui Riina, învinuiți de complicitate la atacul mafiot împotriva lui Falcone, a soției sale, Francesca, și a trei polițiști. Nouă dintre ei sînt, încă, în stare de libertate. Procesul a fost amînat de două ori, în baza unor motive procedurale, ce au inclus și obținerea mărturiilor unor foști membri ai Mafiei, care au fost de acord să coopereze cu procurorii. Riina a fost arestat în ianuarie 1993, în cadrul unei operațiuni de combatere a crimei organizate, declanșată în urma asasinării lui Falcone și a judecătorului Paulo Borsellino, două luni mai tîrziu. El a fost condamnat pînă acum de două ori la închisoare pe viață.

Vor fi înlocuiți cinci miniștri

Delegația Permanentă a PDSR va analiza joi, 4 mai, oportunitatea efectuării unor schimbări în componența Executivului. Astfel, ***vor fi puse în discuție activitatea a cinci ministere,*** urmînd ca titularii portofoliilor să fie schimbați. Purtătorul de cuvînt al PDSR, Dumitru Pâslaru, a declarat că printre cele cinci ministere sînt vizate cu certitudine cel al Culturii și cel al Comerțului. ***"Marin Sorescu și-a manifestat de mai multă vreme dorința de a demisiona, iar Cristian Ionescu are probleme cu sănătatea"***, a precizat Pâslaru. ***Viitorii miniștri vor aparține PDSR,*** nici un post din prima linie a Executivului nefiind cedat parlamentarilor din patrulater. ***PRM va obține, cu acest prilej, cîteva posturi la nivel de secretari de stat, directori în ministere și în diplomație.***

Condițiile de transfer la Facultatea particulară de Drept "Mihai Kogălniceanu" din Iași

■ *vor fi scoase la concurs pentru anii II, III, IV de studii aproximativ 450 de locuri*

Facultatea de Drept a Universității "Mihail Kogălniceanu" Iași, singura facultate de Drept din zona Moldovei propusă de Consiliul Național de Evaluare Academică și Acreditare spre autorizare, ***poate primi la începutul anului universitar 1995-1996 studenți de la alte facultăți particulare, în limita a 100-150 de locuri pentru fiecare an de studii,*** în condițiile în care la ora actuală sînt înscriși circa cincizeci-șaizeci de studenți la fiecare an. După cum ne-a precizat prof. Genoveva Vrabie, decan al acestei facultăți de Drept, ***"vor fi acceptați doar studenții care au toate examenele promovate și care, în momentul transferului, își pot dovedi calitatea de student".***

Facultatea de Drept a Universității "Mihail Kogălniceanu" a propus o serie de examene pentru fiecare an de studii în parte. Astfel, studenții care vor să se transfere în anul II trebuie să susțină examenele: Drept constituțional și instituții politice; Drept civil (general).

Pentru cei care vor să se transfere în anul III de studii au fost propuse examenele: Drept civil (drepturi reale și obligații); Drept penal (general). Pentru cei care vor să se transfere în anul IV de studii: Drept civil (contracte); Drept penal (general și special); Drept procesual penal. Datele de susținere a concursurilor vor fi anunțate în presă.

În plus, cei care reușesc să promoveze aceste examene trebuie să susțină examenele de diferență pentru disciplinele pe care nu le-au studiat, precum și pentru obiectele pe care nu le-au făcut cu cadre didactice universitare. **(Simona ARADEI)**

Medicii vor fi testați anti-SIDA

■ *s-au întocmit liste cu medicii care lucrează în domeniile cu risc ridicat de infectare cu virusul HIV*

Cadrele medicale din rețeaua sanitară vor fi testate pentru a se putea verifica dacă sînt purtătoare ale infecției HIV. Inițiativa aparține Ministerului Sănătății care a solicitat Centrelor de Medicină Preventivă din țară să se raporteze toate cazurile depistate ca atare. La nivelul fiecărui spital s-au întocmit liste cu medicii care lucrează în specialitățile chirurgie, ortopedie, anestezie, terapie intensivă și stomatologie. Acestora li se vor recolta probe, care vor fi analizate în laboratoarele Institutului "Cantacuzino". Ministerul Sănătății apreciază că acești specialiști fac parte din grupele cu risc ridicat privind posibilitățile de contractare a infecției HIV. În aceeași măsură ei pot, la rîndul lor, contamina pacienții cu care vin în contact. ***Pentru medicii găsiți seropozitivi se vor lua măsuri speciale, ajungîndu-se pînă la îndepărtarea acestora din spitale.*** Acesta este unul din modurile în care Ministerul Sănătății speră să stopeze răspîndirea infecției HIV în rîndul populației. **(M. C.)**

La Moldova Nouă

Contrabandiștii sîrbi au atacat grănicerii români

O ambarcațiune a contrabandiștilor sîrbi a atacat în noaptea de 29 spre 30 aprilie a.c. o patrulă formată din două șalupe grănicerești, aflate în misiune pe Dunăre, în apropierea localității Moldova Nouă, județul Caraș Severin. Două șalupe ale grănicerilor români au încercat să rețină o barcă a contrabandiștilor iugoslavi de combustibil, după ce aceasta pătrunsese ilegal în apele teritoriale ale României. Pentru a scăpa de controlul militarilor români, ***contrabandiștii au atacat una din șalupele militare, barca lor intrînd în coliziune cu ambarcațiunea grănicerească.*** Impactul violent s-a soldat cu accidentarea soldatului Gheorghe Mitran, internat ulterior în spital cu diagnosticul de traumatism maxilofacial. Pentru a stopa tentativa contrabandiștilor de a se retrage pe malul iugoslav, ***echipajul celeilalte ambarcațiuni grănicerești a distrus motoarele bărcii acestora cu focuri de armă automată.*** Înainte de a fi capturați, cetățenii iugoslavi ***Giurici Perita, Simici Iovița și Iovanovici Miodrag*** au reușit să-l rănească pe soldatul Valentin Cioca, cu lovituri de vîsle. Comandamentul Național al Grănicerilor a informat că asupra celor trei contrabandiști reținuți a fost descoperită suma de 1.300 de mărci. Barca și cele 120 de bidoane de plastic destinate transportului combustibilului ce urma să fie furnizat de traficanții români au fost confiscate. Celor trei agresori li s-au întocmit dosare penale pentru infracțiunile de trecere ilegală a frontierei, contrabandă și ultraj cu violență. Comandamentul Național al Grănicerilor apreciază că autoritățile române, care au ca misiune respectarea embargoului impus Iugoslaviei, se confruntă cu o creștere a cazurilor de agresiune. De la începutul anului 1995, contrabandiștii de produse petroliere au comis șapte agresiuni asemănătoare.

SAFI SA

SOCIETATEA DE ASISTENȚĂ FINANCIARĂ ȘI INVESTIȚII FINANCIAL SERVICES INVESTMENT COMPANY

Sunați acum la telefon 117596

● **FONDUL MUTUAL AL OAMENILOR DE AFACERI**

Datele la zi valabile începînd de **LUNI, 1 mai 1995.**

Număr C.Î. în circulație:

tip A: 207.626 tip B: 331.913 tip C: 115.152

Activul net: **124.439,2 milioane lei**

NOU!

Începînd cu data de 17.04.1995 s-a lansat o nouă emisiune de Certificate de Investitor, tip C, cu valoarea nominală de 50.000 lei.

Valoarea la zi a certificatelor de Investitor (C.I.):

tip A: 408.000 lei - la răscumpărare
tip B: 102.000 lei - la răscumpărare
tip C: 51.000 lei - la vînzare

● **FONDUL PRIVAT DE ACUMULARE ȘI PENSII**

deschis atît persoanelor în activitate, cît și pensionarilor

Casa Modei (mezanin) Telefon 117596

Zilnic, între orele 9,00-18,00 (sîmbătă, duminică închis)

Biroul SAFI Iași practică cel mai mic comision

MONITORUL DE IAȘI

În cursul zilei de ieri

Inspecție a primarului în zonele problemă ale Iașului

Constantin Simirad, primarul municipiului Iași, împreună cu ***Mihai Teodorescu,*** directorul general al R.A. Citadin, au efectuat ieri un control pe teren pentru a observa modul în care se desfășoară acțiunea de evacuare a construcțiilor, în special garaje și chioșcuri, amplasate fără autorizație pe domeniul public. Sub pasarela din zona Podu Roș s-a putut observa faptul că au fost evacuate parțial două organizații de șantier care nu aveau autorizație de amplasare dată de Primăria Iași, evacuarea în totalitate a acestora fiind programată pentru astăzi. Sub această pasarelă, Primăria ieșeană intenționează să amenajeze locuri de parcare pentru autoturismele și autocarele oamenilor care vizitează Bazarul. De asemenea, primarul Simirad a mai controlat ieri modul în care își desfășoară activitatea salariații R.A. Citadin. A fost vizitată pepiniera de la Miroslava a acestei regii și a fost observat stadiul de desfășurare a lucrărilor de construire a unei alei în spatele blocurilor din bulevardul Poitiers, precum și stadiul lucrărilor de amenajare a esplanadei de lîngă Baza Sportivă TEPRO din Tătărași. ***"În urma controalelor pe care le-am întreprins în ultimele săptămîni, am constatat că acțiunea de somare a celor ce nu respectă curățenia, de către membrii Corpului de Gardieni Publici, a dat roade. Pe viitor, intenționez să organizez mai multe acțiuni de acest gen și sper ca locuitorii Iașului să păstreze curățenia care a fost făcută",*** ne-a declarat Constantin Simirad. **(M.G.)**

În Copou

Gospodăria anexă a Penitenciarului exasperează locuitorii din zonă

În perioada 1 ianuarie - 24 aprilie a.c. ***Agenția pentru Protecția Mediului*** (APM) a desfășurat o activitate susținută în ceea ce privește controlul modului de salubrizare a municipiului Iași. S-au constatat mai multe abateri, în acest sens aplicîndu-se 72 de amenzi contravenționale, în valoare totală de 11 milioane lei. În municipiul Iași există 29 de depozite pentru deșeuri menajere, în prezent doar 25 dintre ele avînd eliberate avize de funcționare de către APM. După cum am fost informați, se află în curs de elaborare, la ***S.C. "Habitat-Proiect" Iași,*** studiul de fezabilitate pentru un nou depozit modern, pentru a cărui amplasare trebuie ținut seama de structura solului, de căile de comunicație, de existența unui teren viran care să nu aibă altă destinație etc. Se pare că acest nou depozit va fi amplasat la Propicani sau Țuțora. Specialiștii de la APM au elaborat un proiect pe cinci ani, care are în vedere înființarea unor stații de spălare a mijloacelor auto, plantarea de arbori, creșterea suprafeței spațiilor verzi din municipiul Iași, stoparea tăierilor de arbori etc., pentru execuția unei gospodării aneze în incinta Penitenciarului din Iași, deci în zona Copou. Gospodăria cuprinde circa trei sute de porci, trei sute de găini și treizeci de vaci și din cauza dejecțiilor, a mirosului degajat și a zgomotului, vecinii din zonă au depus reclamații numeroase la APM. Ca urmare, Primăria a aplicat, conform Hotărîrii 99, doar o amendă de un milion de lei, urmînd a se căuta un alt amplasament pentru această gopodărie anexă. **(C.S.)**

Săptămîna viitoare

Ambasadorul Canadei în România va vizita Iașul

În perioada 9-11 mai a.c., W.M.M. Fairweather, ambasadorul Canadei în România, va efectua o vizită în municipiul Iași. Vizita are un caracter de informare în domeniile cultural și social. Pe lîngă contactele pe care le va avea cu oficialitățile din cadrul Primăriei, Prefecturii și Consiliului Județean Iași, ambasadorul Canadei ține în mod expres să viziteze Mitropolia din Iași și Palatul Culturii. **(M.G.)**

Cursuri post-universitare

"Calculul paralel și distribuit"

În perioada 7-9 iunie, Centrul de cercetare/dezvoltare POLYTECH din cadrul Universității Tehnice "Gh. Asachi" din Iași va organiza un curs postuniversitar cu tema ***"Calculul paralel și distribuit: valorificarea performanțelor potențiale".*** Cursul va fi susținut de conf. dr. ing. Dan Grigoraș și va cuprinde elemente privind sistemele distribuite, prezentarea caracteristicilor arhitecturale și a modelelor sistemelor de calcul paralel. El se adresează în primul rînd absolvenților facultăților de informatică, automatică și calculatoare, electronică și telecomunicații, care lucrează în proiectarea unor sisteme și aplicații de mare performanță, cu un grad mare de toleranță la defecte, sau în timp real.

Fostul mare portar Ioan Bucu denunță afacerile murdare din fotbal

■ *"Unde sînt copiii crescuți la Iași? Vreau să știu cine a vîndut Constructorul la Tg. Neamț?"* ■ *"În afara terenului de fotbal se promovează non-valoarea"* ■

(continuare din pagina 1)

- Vedem un maldăr de dosare în jurul dumneavoastră...

- Priviți acest dosar! Mulți jucători au fost cumpărați de mine în 1990, cu acte în regulă. Unde sînt copiii crescuți la Iași? Vreau să știu, cine a vîndut Constructorul la Tg. Neamț? Cine i-a trimis pe juniorii ieșeni, după ce au cîștigat titlul național, în Anglia? Eu i-am trimis, iar alții culeg roadele și-i vînd pe unde apucă! Am ținut în mine totul pînă acum, ca să nu fac rău fotbalului ieșean, dar văd că alții vor să facă și mai rău. S-a ținut în presa locală o campanie împotriva lui Șorcaru, acesta a fost schimbat, dar cum?

- Dumneavoastră nu ați avut probleme în timpul mandatului de președinte al secției de fotbal la Politehnica?

- Am fost anchetat și s-a hotărît că trebuia să primesc 68.000 lei înapoi. La 27 noiembrie 1990, eram în spital, cu infiltrații, mi s-a ridicat dreptul la semnătură, pentru meciul pe care... îl voi truca peste o săptămînă cu Poiana Cîmpina.

- Și cum a fost la meci?

- Aveam doar 9 jucători valizi. Restul erau accidentați, suspendați etc. "Prietenii" mei din biroul secției au pariat pe o sticlă de whisky că meciul din Copou cu Cîmpina va fi "trîntit" de Bucu. Am vorbit cu antrenorii de la juniori și am trimis tot ce aveau mai bun centrele în teren. Și cînd s-a trezit Cîmpina, era 2-0 pentru noi, iar cei care au pariat contra mea... au dispărut din tribune. (scor final 3-0). Am demonstrat că în fotbalul ieșean există valori, dar se promovează non-valoarea, mai ales în afara terenului!

- Dezvăluirile dumneavoastră vor atinge și actuala conducere?

- O să le vină și lor rîndul! Nu sînt profesioniști, domnule! Nu vedeți că au tot timpul probleme cu Federația? Demonstrează-le că ești bun și, pînă la proba contrarie, respectă forul superior. Aștept să se termine procesul, să văd cît este de beton acest dosar, ca să aduc eu "betoanele", că nu degeaba am terminat Facultatea de construcții. Oricum, le spun de pe acum să se pregătească și le pun o întrebare: unde sînt jucătorii pe care i-au vîndut? Noi împrumutăm jucători peste tot, pe motivul că nu avem bani. Dar, de ce n-avem bani? Nu cumva e proastă gestiunea?

- Referitor la trucări de meciuri din trecut...

- E o problemă personală și voi detalia, chiar începînd cu numărul de mîine, pentru că și Iașul a încercat la alte echipe. Îmi rezerv dreptul de a puncta atunci cînd trebuie.

În numărul de mîine, continuăm seria dezvăluirilor fostului mare portar Ioan Bucu. Din titlurile de mîine ale acestui serial:

- Luptele intestine din biroul secției (1985-1990);

- Arestarea profesorului Istrate;

- Un caz similar de trucare la Tecuci.

Cadre ale Ministerului Apărării Naționale vor aplica Legea 18 la Cotnari

■ *Prefectura a cerut tuturor conducerilor fostelor IAS să întocmească un raport cu toate litigiile pe care le au cu țăranii*

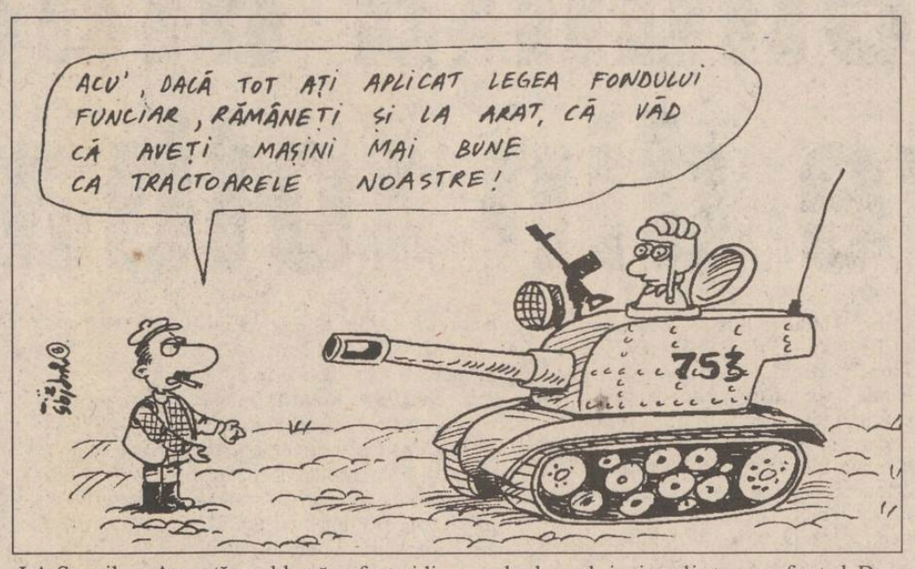

Consiliul de Administrație al Direcției Agricole Iași a hotărît, în cadrul ședinței de ieri, suspendarea agronomului ***Dan Rusu,*** de la Camera Agricolă Cotnari, pînă la finalizarea anchetei declanșată de Inspectoratul Județean de Poliție Iași, cu privire la escrocheriile făcute de acesta cu banii alocați de stat ca despăgubiri pentru culturile calamitate. În ceea ce-i privește pe ceilalți ingineri ai Camerei Agricole Cotnari, Direcția Agricolă Iași a hotărît demiterea acestora din funcțiile deținute în prezent și mutarea lor disciplinară la alte camere agricole din județul Iași, unde nu sînt încadrați destui ingineri agronomi.

Comunele în care se pare că vor fi mutați disciplinar agronomii de la Cotnari sînt Mădîrjac sau Sinești, localități în care, deocamdată, activează prea puțini specialiști agronomi, în timp ce la Cotnari vor lucra, pentru aplicarea Legii fondului funciar, cadre ale Ministerului Apărării Naționale și topometriști ai Oficiului de Cadastru Iași.

În privința măsurilor adoptate de Prefectura Iași la sfîrșitul săptămînii trecute, pentru a evita declanșarea unei răscoale țărănești la Cotnari, prefectul Dan Gâlea a pus ieri în discuție cazul general al terenurilor deținute de țărani în perimetrul I.A.S.-urilor. Această problemă a fost ridicată în cadrul ședinței Comisiei Județene Iași de aplicare a Legii fondului funciar, iar Direcția Agricolă Iași urmează a întocmi un raport cu privire la toate litigiile existente în județul Iași, între țărani și I.A.S.-uri. În cadrul aceleiași ședințe, prefectul Dan Gâlea a mai cerut întocmirea unei situații în care să fie nominalizate titlurile de proprietate eliberate pentru suprafețe de teren pe care posesorii nu au dreptul să le dețină. **(Daniel NIȚOI)**

A fost hotărîtă lichidarea firmei SC TAXICOM

■ *numai demisia managerului Constantin Pistol ar mai putea opri această decizie*

Lichidarea societății comerciale ***"Taxicom" S.A.*** și vinderea activelor acesteia la licitație este concluzia discuțiilor de ieri de la Prefectura Iași, care au avut ca scop găsirea unei modalități concrete de stingere a conflictului de muncă ce se derulează la această firmă de peste treizeci de zile. La întîlnirea de ieri au participat: o delegație a salariaților de la firma ieșeană, ***Constantin Simirad,*** primarul municipiului Iași, ***Constantin Pistol,*** managerul societății, Violeta Cănilă, reprezentantul Fondului Proprietății de Stat la S.C. "Taxicom" S.A., ***Toader Berlea,*** șeful Direcției Teritoriale Iași a FPS și, pentru scurt timp, ***Dan Gâlea,*** prefectul județului.

Lichidarea firmei "Taxicom" S.A. a fost considerată de reprezentanții FPS, de Constantin Simirad și de Dan Gâlea ca fiind singura soluție viabilă pentru întreruperea grevei generale a unitatea din Iași. Această soluție este o urmare a refuzului categoric exprimat de reprezentanții salariaților de a continua să își desfășoare activitatea sub conducerea lui Constantin Pistol. Lichidarea efectivă a S.C. "Taxicom" S.A. va fi începută în cursul acestor zile, după cum a afirmat Toader Berlea, cu precizarea că salariații unității vor avea un regim preferențial de participare la licitație. Există, totuși, și o altă posibilitate pentru încetarea grevei generale, fără a fi nevoie de lichidarea unității, conform opiniei exprimată de primarul Constantin Simirad: ***"Ar fi de așteptat ca managerul firmei "Taxicom" S.A. să își dea demisia din această funcție, în condițiile în care salariații refuză să mai lucreze sub coordonarea sa".*** La sfîrșitul discuțiilor de ieri, Constantin Pistol nu a făcut nici o declarație privind această posibilitate, părînd că acceptă ideea lichidării firmei.

În condițiile în care managerul Constantin Pistol nu va demisiona astăzi sau mîine, în cel mai scurt timp nu va mai exista o societate comercială cu capital majoritar de stat care să efectueze servicii de transport cu autoturismele. O situație similară există în prezent la Cluj, unde S.C. "Intertaxi" S.A., firmă de transport taxi, cu capital majoritar de stat, și-a întrerupt complet activitatea la sfîrșitul anului 1994. În prezent, în Cluj, există aproximativ trei mii de taxiuri particulare, dintre care zece la sută s-au organizat într-o asociație profesională, de tip sindical, cu denumirea de "Pritax". Contactat telefonic de redactorii cotidianului "Monitorul", Alexandru Mocanu, vicepreședinte al acestui sindicat, ne-a declarat: ***"Concurența dintre taxiuri la Cluj este foarte puternică, motiv pentru care nimeni nu practică un preț mai mare de 300 lei/km (n.r. - la Iași se practică prețuri de peste 450 de lei/km). Față de condițiile oferite de societatea de stat, care și-a întrerupt activitatea, noi avem o serie de reguli foarte precise în ceea ce privește condițiile de transport, starea autoturismelor, modul de comportare al șoferilor".***

Rămîne de văzut dacă posibila lichidare a firmei "Taxicom" S.A. va avea ca efect o îmbunătățire spectaculoasă a transportului cu taxiul. De fapt, principala solicitare a șoferilor de la unitatea ieșeană este urgentarea procesului de privatizare. **(Alin TOCAN)**

La Judecătoria Iași

Proces pentru amenințare și lovire

■ *unul dintre inculpați este implicat în incendierea mașinii avocatului Corneliu Moraru*

Ion Olteanu, din Iași, cel care a fost implicat în scandalul legat de incendierea mașinii avocatului Corneliu Moraru și a primit o pedeapsă de un an și două luni cu executare la locul de muncă, va compărea din nou în fața unei instanțe de judecată, sub acuzațiile de "amenințare" și "lovire". Procesul are ca termen data de 9 mai și se va desfășura la Judecătoria Iași. Prezența lui Olteanu în fața judecătorilor este urmarea unei acțiuni introdusă de cetățeanul italian ***De Maria Filippo,*** patronul firmei "LegnItalia" S.R.L. din Iași, unde ieșeanul lucra ca muncitor.

De Maria Filippo l-a acuzat pe Ion Olteanu că în ziua de 12 aprilie a.c. acesta din urmă împreună cu unchiul său, Vasile Olteanu - maistru în atelierul de tîmplărie al aceleiași firme - au intrat în biroul său și l-au lovit violent, cauzîndu-i o fractură nazală. Incidentul s-a datorat unor discuții contradictorii legate de plata unor sume de bani. Cîteva zile mai tîrziu, Ion Olteanu a venit la sediul firmei însoțit de patru indivizi necunoscuți și - potrivit declarației lui De Maria Filippo - a amenințat că va da foc la fabrică. De asemenea, De Maria Filippo susține că Ion Olteanu a spus că îi va incendia mașina și că îl va omori. În aceste condiții, cetățeanul italian s-a adresat Parchetului de pe lîngă Judecătoria Iași, cerînd o anchetă în acest caz. Parchetul a trimis dosarul la Judecătorie - instanța competentă de a-l soluționa. Vom reveni cu amănunte pe parcursul derulării procesului. **(Alexandru IONESCU)**

Un gest impresionant

Gestul a doi bătrîni din Țibana - Iași, care doresc să înfieze o fetiță, a impresionat ieri, 2 mai a.c., Comisia Județeană de Ocrotire a Minorilor (C.J.O.M.). ***"Ținînd cont că anual Comisia emite în jur de 3600 de hotărîri de internare a copiilor în instituții de ocrotire, avem toată considerația pentru asemenea oameni cu suflet bun și inimă curată",*** ne-a declarat ***Corneliu Moroșanu,*** șeful Serviciului de Autoritate Tutelară din cadrul Consiliului Județean Iași, membru al C.J.O.M.

Ion Cotan are 64 ani și este încă un bărbat în putere, înalt și drept, cu părul alb și ochi albaștri. Ne spune că hotărîrea de a înfia o fetiță au luat-o, el și soția, cu puțin timp înainte de Sfintele Sărbători de Paște. ***"Am avut patru copii și unul ne-a murit. Cei doi băieți, ca și fata, de altfel, sînt căsătoriți. S-au risipit care-ncotro. Unul la Mangalia, altul la Petroșani. În Țibana a mai rămas un băiat, care are casa lui acum. Și-atunci ne-am gîndit să ne facem și noi o pomană, să luăm o fetiță care să stea cu noi în casă și care, poate, să ne ajute cînd noi vom fi neputincioși",*** ne-a mărturisit Gica Cotan (58 ani), o femeie cu o înfățișare blîndă și îngrijită.

La Leagănul de copii de pe strada "Sf. Andrei" au găsit-o pe Elena Tudose, în vîrstă de șapte ani. A fost abandonată de mama sa încă de la naștere. ***"E frumoasă, așa blondă, cum e. Dar trebuie să o învățăm multe lucruri. Cred că-i va veni greu să se adapteze. O să avem răbdare cu ea. Am vizitat-o de cîteva ori și deja îmi spune «mămică». Nu se mai dezlipește din brațele mele",*** ne-a povestit, înduioșată, Gica C. În ancheta socială efectuată de Primăria din Țibana se menționează că soții Cotan au o gospodărie deosebit de prosperă: o casă cu șapte camere, vite și cai, patru hectare de pămînt arabil.

Deocamdată, C.J.O.M. a hotărît încredințarea minorei Elena Tudose soților Cotan, urmînd ca, după o anumită perioadă, să se înceapă demersurile pentru adopție. **(Gynella PARFENIE)**

ASOCIAȚIA "PRODUSE PETROLIERE" PROGRAMUL ACȚIUNII SALARIAȚILOR AL SC "PECO IAȘI" - S.A.

ANUNȚĂ

Convocarea adunării generale a acționarilor SC "PECO IAȘI"- SA și a membrilor "asociației" PAS, la data de 07.05.1995, ora 9,00 în sala mare a Prefecturii Iași cu următoarea ordine de zi:

1. - Raportul Consiliului de Administrație;
2. - Bilanțul și bugetul de venituri și cheltuieli ale asociației;
3. - Aprobarea programului de distribuire a acțiunilor;
4. - Aprobarea excluderii din asociație a celor ce nu îndeplinesc condițiile Legii 77/1984;
5. - Prezentarea contractului de societate și a noului statut, respectiv aprobarea acestora.

S.C. UNIREA S.A.

Calea Chișinăului nr. 171

vinde

BOX-PALEȚI METALICI

aproximativ 1 mc la prețul de 6.000 lei/buc. (7080 lei/buc cu TVA)

Relații la compartimentul Programare Stocuri al SC UNIREA SA Iași, telefon 032/233000, interior 132.

POLIROM SA

SPECIALIZATĂ ÎN **TIPAR OFFSET,** OFERĂ CLIENȚILOR SĂI:

- **ETICHETE PRODUS**
- **AMBALAJE DIN CARTON (UN SINGUR STRAT)**
- **REVISTE**
- **PLIANTE**

naturaletea culorii

IAȘI
Calea Chișinăului nr. 32
Telefon/Fax: 032/230485

Prețuri excepționale la filmele foto SCOTCH COLOR numai în perioada 26 aprilie - 10 mai

UNIVERSAL R.X. GROUP
Str. Gr. Ureche, tel./fax 032-112058, 212660
3M Post-it & Scotch Visual presentation Products Data storage
3M Authorised Dealer

Atenție conducători auto profesioniști!

PLĂCI AUTO de identificare

• dreptunghiulare R70 • triunghiulare R69

Obligatoriu de la 1 iulie 1995

conform ordinelor 158/388 și 165/389 ale Ministerului de Interne și Ministerului Transporturilor

Unic distribuitor

UNIVERSAL RX GROUP

6600, Iași, str. Grigore Ureche 3, tel./fax: 112058, 212660

SAMSUNG *Vă oferă:*

1. Calculator SAMSUNG 486 VESA integral
- Procesor INTEL 486 DX2/66MHz;
- HDD 172 MB SEAGATE;
- FDD 3,5"
- VESA VGA cu accelerator grafic 1 MB expandabil la 2 MB;
- VESA IDE (2FDD+2HDD);
- Tastatură + Mouse-3 butoane;
- Monitor SVGA 14" Color LR;

Imprimantă SAMSUNG SP-0921, A3 Garanție: 12 luni

Garanție: 24 luni — **Preț 2.827.000 lei**

2. Calculator SAMSUNG 486 VESA integral
- Procesor INTEL 486 SX/33MHz;
- HDD 172 MB SEAGATE;
- FDD 3,5"
- VESA VGA cu accelerator grafic 1 MB expandabil la 2 MB;
- VESA IDE (2FDD+2HDD);
- Tastatură + Mouse-3 butoane;
- Monitor SVGA 14" Color LR;

Imprimantă SAMSUNG SP-0921, A3 Garanție: 12 luni

Garanție: 24 luni — **Preț 2.467.000 lei**

SCHROTTER
Bd. Ștefan cel Mare și Sfânt, bl. B2, 6600 Iași
telefon: 32-116651; 116772; 117300; fax: 32-117956

MONITORUL INTERN

Consiliul Europei se interesează de abuzurile Puterii

Reuniuni dedicate problemei primarilor demiși

Delegația Congresului Puterilor Locale și Regionale al Consiliului Europei la București, care participă, în perioada 2-3 mai, la reuniunile dedicate problemei primarilor români demiși de autorități, este condusă de ***Alain Chenard*** (Grupul Socialist Francez), vicepreședinte al Congresului. Din delegație fac parte raportorul pentru România în cadrul Congresului, ***De Sabata***, reprezentantul României în Congres, ***Onisei***, alți membri ai Congresului. Au mai sosit în România, cu această ocazie, ***Rinaldo Locatelli***, șef al secretariatului Congresului, precum și experții ***Ricardo Priore*** și ***Nicolas Levrat***. Oficialii europeni și-au propus să realizeze, pe parcursul celor două zile, numeroase contacte cu reprezentanți ai Guvernului și ai consiliilor locale, informează comunicatul remis de Biroul corespondentului de presă al Consiliului Europei în România. În cadrul lucrărilor vor fi analizate cazurile cele mai elocvente de primari demiși, suspendați sau demisionari. După audierea unor primari, va fi făcută o analiză a procedurii legislative în domeniu, în raport cu principiile cuprinse în Carta europeană a autonomiei locale și în conformitate cu principiile Consiliului Europei. Obiectivul reuniunii este elaborarea unui Raport, precum și a unei Recomandări în chestiunea celor 133 de primarii români demiși, texte ce vor fi prezentate sesiunii plenare a Congresului, care se va desfășura în perioada 30 mai-1 iunie 1995, la Strasbourg.

Pînă la clarificarea utilizării noțiunii de "țigan"

Gheorghe Răducanu nu va mai participa la lucrările Camerei Deputaților

Deputatul ***Gheorghe Răducanu***, reprezentantul minorității romilor în Parlamentul României, a declarat marți, într-o conferință de presă, că nu va mai participa la lucrările Camerei Deputaților pînă cînd acest organism nu va adopta o poziție clară față de oportunitatea și legalitatea Memorandumului MAE, prin care se recomandă folosirea termenului de "țigan" în locul celui de "rom". ***"Nu mă deranjează atît folosirea unei denumiri sau a celeilalte, cît mă deranjează faptul că a fost impus acest lucru, fără consultarea în prealabil a reprezentanților romilor. Inițial, un funcționar guvernamental cu care am luat legătura mi-a spus că nu știe nimic de acest document. După ce am avertizat că vom protesta public, a anunțat că vom primi o circulară care anulează prevederile Memorandumului. Documentul n-a sosit nici pînă acum, așa că noi vom acționa după cum am stabilit"***, a declarat Gheorghe Răducanu. De asemenea, el a mai precizat că reprezentanții Partidei Romilor în Consiliul pentru Minorități Naționale nu vor mai participa la întîlnirile acestui organism pînă la data adoptării unui nou document al Guvernului României, care să anuleze recomandările prezentului Memorandum. Ministerul Afacerilor Externe justifică oportunitatea utilizării în documentele oficiale a termenului "țigan" prin faptul că folosirea celui de "rom" poate genera confuzii la nivelul opiniei publice internaționale, ***"prin posibila identificare a românilor, în general, cu membrii acestei etnii"***.

Dispută religioasă

Patriarhul Teoctist a solicitat Patriarhului Alexei o întrevedere

Prefericitul Părinte Teoctist, Patriarhul Bisericii Ortodoxe Române, a solicitat într-o scrisoare adresată ***Sanctității Sale, Alexei***, Patriarhul Moscovei și al Rusiei, o întrevedere a reprezentanților BOR și Bisericii Ortodoxe Ruse pentru clarificarea situației Bisericii din Republica Moldova. După doi ani și jumătate de la reactivare, Mitropolia Basarabiei, prin preoții și ierarhii săi, suportă îngrădiri de tot felul din partea autorităților Republicii Moldova, se arată într-un comunicat al Biroului de Presă al Patriarhiei. În scrisoarea adresată lui Alexei, PP Teoctist invocă "suferințele comune și jertfele date în anii comunismului" de ambele Biserici Ortodoxe. **(Mediafax)**

Colladeter - o falsă speranță pentru mii de copii a căror soartă este pecetluită

România a fost cuprinsă de nebunia "leacului" anti-SIDA

Părinții copiilor bolnavi de SIDA cer Ministerului Sănătății să înceapă testarea epidemiologică a Colladeter-ului

Cinci familii hunedorene, din orașele Petrila și Vulcan, care au copii infectați cu virusul HIV, au sosit marți dimineață la București pentru a cere Ministerului Sănătății să înceapă testarea epidemiologică a medicamentului Colladeter, considerat de inventatorul său, Joseph Cruz, ca fiind deosebit de eficient în stoparea și vindecarea maladiei SIDA. Hunedorenii, ai căror copii au vîrste cuprinse între 4 și 6 ani sînt seropozitivi, în condițiile în care părinții sînt seronegativi, au depus memorii pentru începerea testării medicamentului la Guvern, Președinție, Ministerul Sănătății și Ministerul Muncii, fără însă să primească vreun răspuns din partea acestor instituții. Numai în județul Hunedoara, potrivit statisticilor, sînt 130 de copii infectați cu virusul HIV, dintre care 47 în orașul Vulcan. Medicul congolez Joseph Cruz a început să lucreze la acest medicament, obținut pe baza unui extract din planta tropicală Mimosa Pudica Lion, în urmă cu 12 ani, și a sosit în România deoarece asociata sa, de cetățenie română, i-a oferit sprijin financiar. Potrivit afirmațiilor dr. Cruz, pentru continuarea cercetărilor au fost investite pînă acum peste 400 de milioane lei. În România se află în prezent 30 de fiole de colladeter, sub formă de pulbere, iar pentru vindecarea definitivă de SIDA, este nevoie de 40 de fiole. Pe 13 aprilie a.c., Institutul pentru Controlul de Stat al Medicamentului și Cercetării Farmaceutice a declarat că medicamentul nu poate fi avizat pentru că documentația prezentată este incompletă.

Cele cinci familii hunedorene, ai căror copii sînt infectați cu virusul HIV, și care au cerut marți dimineață Ministerului Sănătății să înceapă testarea epidemiologică a medicamentului Colladeter, considerat eficace în vindecarea SIDA, au fost informate de către conducerea ministerului că dr. Joseph Cruz se va întîlni, pe 3 mai, cu reprezentanții Institutului pentru Controlul de Stat al Medicamentului și Cercetării Farmaceutice. Secretarul de stat Dan Georgescu a declarat că doctorul congolez a fost chemat la institut pentru a discuta modalitățile de completare a dosarului depus în vederea omologării produsului său. Dan Georgescu a adăugat că ministerul nu-și poate asuma răspunderea în privința efectuării unui tratament cu Colladeter, chiar dacă părinții copiilor bolnavi cer acest lucru, atît timp cît este vorba de un produs nou, neavizat și netestat suficient. În sprijinul hotărîrii Ministerului Sănătății, secretarul de stat a invocat faptul că nici legislația română și nici cea internațională nu permit aplicarea unui tratament ale cărui efecte nu sînt cunoscute.

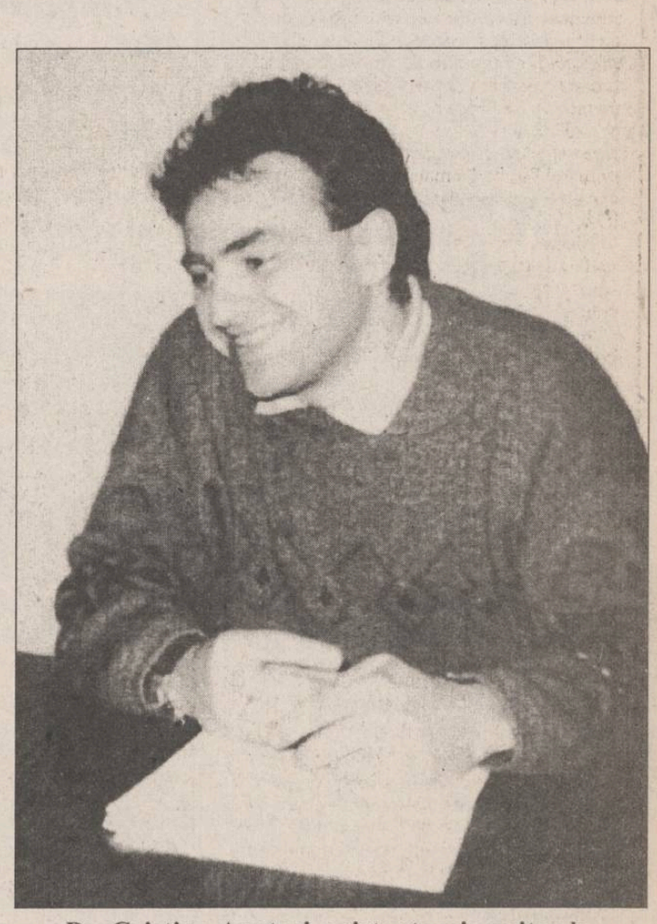

Dr. Cristian Apetrei, asistent universitar la Catedra de Microbiologie din cadrul Universității de Medicină și Farmacie din Iași

■ *Speranțe legate de numele unui necunoscut*

De mai bine de două săptămîni, în România s-a produs o agitație deosebită în jurul presupusei posibilități de vindecare a celei mai cumplite boli, SIDA. Speranțele a mii de oameni s-au legat de numele unui necunoscut, un oarecare doctor din Congo, ***Joseph Cruz***, cel care a afirmat în presa centrală că a descoperit antidotul sindromului imunodeficitar. Reacțiile au fost prompte, numeroase persoane seropozitive oferindu-se să testeze produsul minune, colladeter. Acești oameni, ale căror zile sînt, din nefericire, numărate, se agață cu disperare de orice speranță de însănătoșire. Și totuși, potrivit datelor furnizate de Comisia Medicamentului din România, produsul colladeter nu este înregistrat ca medicament în nici o țară din lume. Este surprinzător că medicul congolez a decis să-și testeze preparatul tocmai în România. ***Dr. Cristian Apetrei***, asistent universitar la Catedra de Microbiologie din cadrul Universității de Medicină și Farmacie "Gr. T. Popa" din Iași, care a studiat infecția cu HIV în două din cele mai celebre laboratoare din lume, apreciază că ***"față de noua isterie numită colladeter mă văd nevoit să precizez că bunăvoința nu poate înlocui valoarea științifică a unui experiment și să vă informez că în România nu există condiții pentru studii de laborator ale eficienței unui astfel de medicament". "Nu pot nega eficiența tratamentului cu colladeter, a mai menționat dr. Cristian Apetrei, cîtă vreme nu dețin informații în acest sens. Dar nimeni nu mă va putea convinge vreodată să accept că un experiment poate fi făcut pe copiii HIV infectați din România, destul de bătuți de soartă și fără astfel de elucubrații pseudo-științifice. Pentru că se profită cu nerușinare de lipsa de cunoștințe a populației pentru intoxicare ei cu fraze sforăitoare și lipsite de sens."*** După ce într-o primă fază ministrul Sănătății, Iulian Mincu, a declarat în cadrul unei conferințe de presă că nu are nimic împotriva testării medicamentului colladeter pe voluntari, luni, lucrurile s-au schimbat. O echipă de specialiști compusă din reprezentanți ai Ministerului Sănătății, Academiei de Științe Medicale, Comisiei Medicamentului și Comisiei de Bioetică a precizat că, ***"în baza unor reglementări interne și internaționale, în nici o țară din lume nu se poate aproba testarea de medicamente noi, nici chiar pe voluntari, fără ca să se dovedească siguranța la administrare, precum și calitatea și eficiența acestora"***.

■ *"Medicii ar trebui să adopte o atitudine fermă față de acest bluff"*

Menționăm că o persoană din grupul doctorului Cruz a contactat-o telefonic pe ***Violeta Calinciuc*** propunîndu-i acesteia să testeze medicamentul pe fiica sa, Iasmina. În condițiile în care în întreaga lume nu se cunoaște acest produs, Violeta Calinciuc a refuzat. ***"Aș fi foarte fericită să existe cu adevărat un medicament care să-mi salveze copilul - ne-a declarat aceasta. Nu pot fi însă de acord să-mi transform fetița în cobai. Persoane care se erijează drept vindecători sînt numeroase, copilul meu este unic."*** În rîndul populației părerile despre eficacitatea acestui medicament sînt împărțite. Cei direct afectați de boală sînt dispuși să încerce orice, ceilalți, cei sănătoși, sînt mai sceptici. ***"Aș dori să fac un apel la personalul de specialitate să adopte o atitudine extrem de fermă față de acest bluff"*** - a ținut să precizeze dr. Cristian Apetrei. ***"Pentru că aici nu este vorba doar de o afacere sau de o publicitate gratuită. Aici ne jucăm cu speranțele oamenilor. Iar un eșec de proporții, cum s-ar putea să se înregistreze, i-ar face pe oameni și mai nefericiți, iar pe noi și mai vinovați. Soluțiile medicale pentru tratarea unei afecțiuni sînt imperfecte sau insuficiente uneori, alteori apar prea greu. Dar, fie că ne place sau nu, sînt singurele de care dispunem în prezent."*** (M. C.)

La Botoșani

A început mitingul maraton din Piața Prefecturii

La data de 02.05.1995 muncitorii de la S.C. "Integrata" S.A. au reocupat Piața Prefecturii. Lucrul acesta s-a datorat faptului că vineri, 28.04.1995, fabrica a fost închisă fără a se putea preciza o dată exactă la care-și va putea relua activitatea. De altfel în întreaga perioadă de după manifestația maraton din Piața Prefecturii, aici s-au lucrat, prin rotație, cîte șase zile pe lună, cîte 6 ore pe zi, pentru care s-a obținut un salariu de 20.000 lei pe lună.

O delegație a muncitorilor din care făceau parte și liderii de sindicat și directorul general al societății comerciale "Integrata" S.A., a fost primită la prefectul ***Mihai Boltă***. Muncitorii revendică un singur lucru: condiții decente de viață. Față de această situație am consemnat declarația directorului general al Prefecturii, ***Gheorghe Munteanu. "Problema muncitorilor nu e de competența noastră, totuși noi vom face tot posibilul să-i ajutăm. Lor le lipsesc comenzile, fapt datorat atît concurenței, cît și nivelului scăzut al calității produselor. Singura posibilitate de relansare ar fi o investiție care să pună fabrica pe picioare, dar nu văd cine ar fi dispus să-și investească aici capitalul. Muncitorii ne-au anunțat că începînd de mîine vor reîncepe manifestația maraton, cu pichetarea clădirii Prefecturii. Ne-au asigurat că vor fi manifestații pașnice și nu va fi nevoie de prezența forțelor de ordine"***. Din surse sindicale aflăm însă că exista posibilitatea ca aceste manifestații să ia amploare, celor de la "Integrata" SA alăturîndu-se și alți salariați de la alte societăți comericale, știut fiind că industria botoșăneană se află de mai mult timp într-o stare deplorabilă. **(Val GURALIUC)**

Specialiști englezi în management ajută universitățile de stat ieșene

■ *ei acționează în cadrul unui program managerial*

Ieri, 2 mai a.c., au sosit la Iași doi specialiști în management de la Universitatea din Londra, universitate care sprijină Programul de Dezvoltare Managerială a universităților de stat ieșene, care a demarat în luna octombrie 1994. Cei doi specialiști sînt interesați, la ora actuală, de modul în care evoluează acest program, urmînd ca pînă la 30 iunie să se întocmească raportul final. ***"Știm că Guvernul român este interesat de întărirea autonomiei universităților din punct de vedere administrativ și dorim să ajutăm universitățile din Iași în acest sens"***, ne-a precizat ***Paul Temple***, specialist în management la Universitatea din Londra. Programul cuprinde mai multe proiecte, de la formarea unei rețele Internat pînă la crearea unui centru de plasament pentru studenți și absolvenți. (S.A.)

LABORATORUL DE ANALIZE al Societății PROFAMILIA
efectuează toate analizele de laborator
(hematologie, biochimie, bacteriologie, imunologie),
în condiții ultramoderne cu un personal
de înaltă calificare.
De asemenea,
se lucrează în regim de urgență
test de diagnostic pentru sarcină,
al cărui rezultat îl primiți în 10 minute.
Str. Chișinăului nr. 11C, sc. D, parter. Tel. 230431
Program zilnic 7^00-17^00, sîmbătă-duminică 9^00-11^00.

FRESCO MADE IN ITALY
Reprezentanța
FRESCO
Iași
Str. Aleea Rozelor nr. 8
sc. B, et. II, ap. 12, telefon/fax 132607
vă oferă din stoc sau la comandă:
● CUPTOARE PIZZA ●
● VITRINE FRIGORIFICE ORIZONTALE ●
● DOZATOARE PENTRU SUCURI ȘI BERE ●

SC TEHNOTON SA IAȘI
cu sediul în Calea Chișinăului nr. 43
anunță vînzarea prin licitație
a următoarelor mijloace fixe:
• mașină injecție Kuassy 160 gr
• strunguri automate și normale
• mașini de rectificat, prese, etuve
• mobilier industrial (birouri, dulapuri metalice, rafturi)
Licitațiile au loc în fiecare joi, ora 10.00, la sediul societății.
Lista completă, prețurile și informații privind înscrierea la licitație se pot obține la telefon 232221 sau 233900, int.178.

BACO s.r.l.
Simbolul calității
vinde en gros
papetărie și birotică
■ HERLITZ
■ XEROX
■ PELIKAN
■ KORES
Reducere de pînă la 28%,
funcție de cantitatea achiziționată!
Iași, str. Zorilor nr. 16
(cartier Moara de Vînt)
Telefon 117941

Sănătatea adusă la domiciliul dvs.
ATI puls
Orice medicamente, compensate sau nu, vă pot fi aduse acasă în cel mai scurt timp sunînd la
23.32.23 ; 23.32.42
Transportul este gratuit !
Același preț ca la farmacie !
Program: 6.00-22.00, inclusiv sîmbăta și duminica.

SFOS
FUNDAȚIA SOROS PENTRU O SOCIETATE DESCHISĂ
Str. Moara de Foc 35, 6600 Iași, România, P.O. Box 6-1356
☎ 032/252920, 252922 Fax: 032/252926 E-Mail: iasiall@iasi.soros.ro
împreună cu
SPITALUL CF TIMIȘOARA și EXPRESS AID INTERNATIONAL (Irlanda de Nord)
anunță
PROGRAMUL DE TRAINING PENTRU CADRE SANITARE MEDII
Acest program se adresează mai ales cadrelor sanitare medii din spitale, policlinici, dispensare medicale, organizații medicale voluntare. Cursul va urmări să dezvolte la participanți înțelegerea principiilor și metodelor de educare și perfecționare în asistență medicală, abilitățile de comunicare esențiale în relația asistent medical - pacient.
Programul constă din două cursuri:
■ "Acordarea primului ajutor în caz de urgențe" în perioada 29 mai - 3 iunie.
■ "Nursing-ul actual" în perioada 9 - 13 octombrie.
Ambele cursuri vor avea loc la Spitalul CF Timișoara, str. T. Vladimirescu, nr. 13-15, la sediul Centrului de Nursing.
Condiții de înscriere: ● minimum doi ani de practică în asistența medicală
● salariat permanent al unei unități sanitare.
Dosarul de înscriere va cuprinde:
- un curriculum vitae
- două scrisori de recomandare
- avizul instituției (unde lucrează) pentru a urma cursul
- o scurtă prezentare (o pagină) în care să arate preocupările lor legate de această tematică și motivul pentru care vor să participe la aceste cursuri.
Cheltuielile legate de cazarea, masa și transportul participanților vor fi asigurate de către Fundația Soros pentru o Societate Deschisă.
Coordonator de program: Maria Scripa.
Data limită de înscriere pentru primul curs este 15 MAI 1995.
Informații se pot obține la sediile Fundației Soros pentru o Societate Deschisă din:
Timișoara: Str. Semenic nr. 10, 1900; tel./fax 056/192493
Iași: Str. Moara de Foc nr. 35, 6600; telefon 032/252920, 252922.
București: Calea Victoriei 155, bl. D1, sc. 7, et. 3; tel. 01/6591321, 01/6500720
Cluj: Str. Mărului 5, 3400; tel. 064/194077.

NUMAI PENTRU ADULȚI
24h
PLĂCERI VINOVATE
001-416-287-4148
FANTEZII EROTICE
001-416-287-4149
CONVERSAȚII NECENZURATE
PROBLEME PERSONALE
NOU
001-416-287-4101
TELEFON INTERNAȚIONAL

MONITORUL EXTERN

La două luni de la căderea orașului Groznîi

Luptele au reizbucnit în capitala Ceceniei

Luptele au reizbucnit în cursul nopții trecute în capitala cecenă, Groznîi, în pofida armistițiului declarat de trupele rusești. Separatiștii ceceni și-au intensificat atacurile în districul Cernorecie. Un post al trupelor rusești din districtul Leninski a fost, de asemenea, ținta unor intense atacuri. Aceste noi evoluții fac ca intenția președintelui Eltîn de a opri luptele din Cecenia pînă la data de 9 mai, să fie aproape irealizabilă. Pe 9 mai, la Moscova, vor începe ceremoniile destinate marcării a 50 de ani de la încheierea celui de-al doilea război mondial, ceremonii la care sînt invitați să participe 50 de lideri din întreaga lume.

Un vestit hotel italian a ars

Șase persoane și-au pierdut viața într-un hotel italian cuprins de flăcări

Cel puțin șase persoane și-au pierdut viața și alte 15 au fost rănite în urma unui incendiu ce a izbucnit și a devastat ieri un mare hotel din orașul Caserta, din sudul Italiei, au declarat surse ale Poliției italiene, citate de Reuter. Sursele au precizat că printre cei care și-au pierdut viața se află angajați ai hotelului și un client. Hotelul Reggia Palace, aflat în apropierea orașului Caserta, a constituit cîndva reședința regilor italieni din familia Bourbon. Cauza incendiului nu este cunoscută încă.

Datorită unor rafale de mitralieră

Un miting al suporterilor președintelui sud-african a fost întrerupt

Președintele Africii de Sud, Nelson Mandela, a fost nevoit să-și întrerupă luni discursul ținut la un miting din provincia KwaZulu și să plece de urgență într-un vehicul blindat, datorită unor rafale de armă automată trase în apropierea stadionului în care avea loc adunarea. Elicopterul prezidențial nu a putut ateriza în incinta stadionului, datorită rafalelor trase în aer de persoane necunoscute, astfel încît Mandela a trebuit să fie transportat la aeroport în vehiculul blindat al poliției. Nu sînt cunoscute motivele recentului incident, în care au fost răniți șase participanți la mitingul prezidențial. În perioada premergătoare alegerilor prezidențiale de anul trecut, provincia KwaZulu a fost zguduită de lupte puternice între suporterii Congresului Național African (ANC) - formațiunea condusă de Mandela - și adepții liderului zulus Mangosuthu Buthelezi.

După ce a falimentat o bancă

Fostul director executiv al băncii Baring's se confruntă cu spectrul extrădării

Un procuror german a afirmat că anchetatorii din Singapore au întocmit un dosar voluminos pentru extrădarea din Germania a lui Nick Leeson, persoana acuzată de prăbușirea băncii comerciale britanice Baring's. Într-un interviu acordat ziarului "The Straits Times", care apare în Singapore, procurorul a afirmat că biroul său a primit o mie de pagini de documente, care vor fi studiate cu toată atenția. O purtătoare de cuvînt a Departamentului de Comerț din Singapore a făcut cunoscut că se intenționează formularea împotriva lui Leeson a 12 acuzații de fraudă și escrocherie. Acesta este încă reținut la Frankfurt, așteptînd decizia referitoare la eventuala sa extrădare.

Armistițiul a trecut, războiul continuă

■ Croația a lansat o ofensivă de anvergură împotriva sîrbilor din Krajina ■ Consiliul de Securitate al ONU a cerut Croației să stopeze acțiunile militare ■ 5.000 de sîrbi bosniaci au părăsit zona de confruntări ■

Croația a lansat în zorii zilei de luni o ofensivă militară, purtată de 2.000 de soldați avînd drept avangardă membrii ai forțelor speciale, care au atacat din două părți nordul enclavei sîrbe Krajina, situată la granița cu Slovenia. Aviația militară croată a atacat ulterior un pod de o importanță vitală, aflat sub control sîrb. Croația a anunțat că forțele sale sînt pe cale să obțină controlul autostrăzii, care traversează regiunea Slavonia de Vest, din centrul Croației. Forțele sîrbe au răspuns atacului prin bombardarea unor orașe croate, între care și cunoscuta "perlă a Adriaticii" - orașul Dubrovnik, și prin luarea unui număr de 122 de ostateci, aparținînd Națiunilor Unite.

Aviația militară a Croației a lansat în aceeași zi mai multe atacuri asupra unor obiective controlate de sîrbii rebeli din Krajina. Astfel, două aparate de vînătoare MiG-21 au lansat luni după amiază mai multe rachete asupra unui pod peste rîul Sava controlat de sîrbii croați, fără însă a atinge obiectivul. Corespondenții de la fața locului relatează că acțiunea avea ca scop întreruperea șoselei vitale de legătură dintre Krajina și teritoriile sîrbilor bosniaci, podul fiind situat chiar la frontiera naturală dintre cele două state sîrbești. Liderul sîrbilor bosniaci, Radovan Karadzici, a declarat că, în cazul în care atacurile croate vor continua, aceștia vor trebui să se confrunte și cu sîrbii bosniaci.

În apropierea clădirii Ministerului croat de Interne, în plin centrul capitalei Zagreb, ieri au avut loc trei explozii puternice. Martori oculari au relatat că cel puțin 24 de civili au fost răniți în cursul exploziilor. Exploziile se presupune că ar fi fost produse de rachete lansate de separatiștii sîrbi, care au anunțat în trecut că vor ataca Zagrebul cu armament cu rază lungă de acțiune, dacă vor fi, la rîndul lor, atacați. Se relatează că au avut loc unele explozii și în apropierea aeroportului, situat în afara orașului.

Consiliul de Securitate al Națiunilor Unite a cerut, ieri dimineață Croației să pună imediat capăt ofensivei sale militare declanșată în Krajina. Într-o declarație dată publicității la sfîrșitul discuțiilor, care au durat trei ore, în cadrul unei reuniuni de urgență a forului mondial, cele 15 state membre au cerut Guvernului croat și rebelilor sîrbi "să ia toate măsurile necesare pentru asigurarea securității autostrăzii Zagreb - Belgrad și a împrejurimilor acesteia".

Națiunile Unite afirmă că 5000 de sîrbi au părăsit zonele de confruntări din Croația, îndreptîndu-se spre zona de nord a Bosniei, în căutare de hrană și adăpost. Înaltul Comisariat pentru Refugiați (UNCHR) al ONU și-a exprimat, de asemenea, îngrijorarea față de situația a 500 de musulmani bosniaci, blocați în zona de staționare a "căștilor albastre" iordaniene și nepaleze de lîngă podul Stara Gradiska, peste rîul Sava.

La sfîrșitul lui 1991, sîrbii au proclamat Republica Krajina la granița croato-bosniacă. Cu o suprafață de 14.000 kmp, în Krajina locuiesc 400.000 de oameni, 88% dintre aceștia fiind sîrbi

În timp ce forțele guvernamentale croate au atacat Krajina, în Zagreb trei explozii s-au soldat cu uciderea a patru persoane și rănirea altor 60, precum și cu avarierea unor clădiri și a unor autoturisme

Statele Unite speră că unii dintre membrii G7 își vor reanaliza relațiile cu Iranul

Uniunea Europeană respinge embargoul comercial impus Iranului de SUA

■ Rusia este gata să discute problema iraniană, însă nu va renunța la livrarea reactoarelor nucleare Teheranului

Casa Albă a anunțat că unele dintre statele membre ale G7 își vor revizui relațiile economice cu Iranul, la cererea Statelor Unite. Purtătorul de cuvînt prezidențial american, Mike McCurry, a declarat într-o conferință de presă ținută la Washington: ***"Unele țări europene, de exemplu, își vor revizui modul în care acordă împrumuturi (Iranului), chiar dacă nu se știe încă ce măsuri vor lua". "Au fost multe discuții în cadrul G7 asupra acestei probleme și unii (parteneri) au recunoscut că sprijinul acordat de Iran terorismului este o problemă extrem de serioasă"***, a adăugat McCurry. El a subliniat că Japonia și-a suspendat deja ajutorul acordat Teheranului pentru construirea hidrocentralei de la Harun, ca răspuns la cererile americane în acest sens.

Statele Unite au plasat de mai mulți ani Iranul pe lista țărilor care sprijină terorismul, iar președintele Bill Clinton a decis luni instituirea unui embargo economic asupra acestei țări, pentru a împiedica Teheranul să importe instalații nucleare civile ce ar putea servi și la fabricarea de arme atomice.

Președintele SUA intenționează să convingă și alte țări să accepte sacrificii pentru a determina Iranul să-și schimbe conduita. Potrivit afirmațiilor lui, în timpul apropiatelor convorbiri pe care le va avea la Moscova cu președintele Rusiei și cu liderii altor state, el îi va chema să întreprindă pași asemănători împotriva Teheranului. De menționat că reprezentanții oficiali americani desfășoară o amplă campanie diplomatică prin care se urmărește determinarea Rusiei și Chinei să renunțe la vînzarea Iranului de tehnologie nucleară destinată unor scopuri pașnice.

Cu numai cîteva zile în urmă, ministrul rus de Externe a declarat la New York că Rusia este gata să discute problema iraniană, însă nu va renunța la livrarea reactoarelor nucleare funcționînd pe bază de apă ușoară Iranului. În opinia observatorilor internaționali, declarațiile lui Bill Clinton reprezintă încă o încercare de face presiuni asupra Rusiei și altor țări în spiritul din perioada războiului rece.

Uniunea Europeană nu se va alătura sancțiunilor economice impuse Iranului de către Statele Unite, a declarat ieri un purtător de cuvînt al Comisiei Europene, citat de Reuter. ***"Nu vom răspunde la acest apel. Poziția noastră este de a menține dialogul cu Iranul"***, a adăugat oficialul european. Acesta a mai precizat că, potrivit politicii Uniunii Europene, companiile au libertatea de a încheia tranzacții cu Iranul. ***"Dacă va există vreo schimbare, aceasta va fi în cadrul Politicii Externe și de Securitate Comune (CFSP), dar nu cred că va avea loc vreo astfel de schimbare. Este în interesul nostru să continuăm relațiile cu un stat care este o mare putere în regiune"***, a declarat purtătorul de cuvînt al executivului european.

"Veți vedea: noul FSK va primi, din nou, vechiul nume de KGB, modelul său"

■ despre modificările aduse serviciilor secrete ale Rusiei, după prăbușirea Uniunii Sovietice

Președintele Eltîn, la începutul mandatului său, socotise util să transforme KGB - poliția secretă politică - dintr-un singur serviciu în cel puțin alte șapte, ceea ce, pentru un timp, a avut drept rezultat întărirea poziției prezidențiale față de serviciile speciale mai numeroase, deci mai slabe. Astăzi, se pare că asistăm la procesul invers. Odată cu consolidarea autorității lui Boris Eltîn, președintele preia controlul asupra unor servicii secrete în curs de reunificare, readuse sub controlul unei instituții unice, deci mai ușor de mînuit.

Revenind la tendințele autoritare, atît de obișnuite liderilor fostei Uniuni Sovietice, Boris Eltîn a înființat un nou serviciu secret al Federației Ruse, ale cărui inițiale, FSK, nu ascund totuși că este vorba de o restaurație mascată a fostului serviciu secret al URSS prea bine și prea trist cunoscut sub denumirea prescurtată, prin alte trei inițiale, KGB. În ultimul an, serviciul gărzii prezidențiale însărcinat cu paza personală a lui Eltîn nu a încetat să crească sub comanda unui om de încredere al președintelui, generalul Koreakov. Atribuțiile acestui serviciu au depășit cu mult sarcina relativ limitată a protecției persoanei președintelui. Aceasta pentru că Eltîn, socotit încă de o bună parte a oamenilor politici occidentali drept reprezentant al democrației în Rusia, pare să guste din ce în ce mai mult din plăcerile puterii personale. Într-atît, încît unii analiști politici se întreabă dacă va mai candida la anul la alegerile prezidențiale sau dacă nu va socoti mai practic să-și prelungească mandatul, prin decret, urmînd astfel exemplul șefilor de stat ai republicilor foste sovietice din Asia Centrală, care cu toții, prin măsuri foarte personale, își prelungesc singuri mandatul pînă cel puțin în anul 2000.

Față de Occident, Eltîn are o explicație. Dacă nu rămîne el la putere, atunci va fi înlocuit cu un extremist naționalist. Explicația place occidentalilor, îi liniștește, le evită bătaia de cap. În acest context, foarte favorabil prelungirii autorității de care dispune, Eltîn este pe cale de a restaura vechile servicii secrete, așezîndu-le, pe cît posibil, sub autoritatea sa personală prin intermediul omului său de încredere, generalul Koreakov. Diferența față de fostul KGB va fi că vechea poliție secretă era însărcinată cu protecția nomenclaturii comuniste. Actualul FSK va fi însărcinat cu protecția noii pături conducătoare a Rusiei, zisă democrată, compusă și ea, deși nu numai, din foști nomenclaturiști, care s-au lepădat de eticheta comunistă, dar nu și de metodele autoritare, totalitare tradiționale. Și astfel, se pare că opoziția democrată din Rusia are motive să afirme că, sub paravanul combaterii mafiei, spionilor străini și fraudei economice, noua poliție secretă va face, în primul rînd, tot ceea ce a făcut și răposatul KGB: va urmări opoziția politică. Cotidianul rus care apare la Moscova "Nezavisimaia Gazeta" îl citează chiar pe un ofițer al noului serviciu secret care ar fi declarat "și veți vedea că noul FSK va primi din nou vechiul nume de KGB, modelul său".

A apărut nr. 16/27 aprilie 1995, al revistei

Capital

Suplimentul legislativ

Săptămînal economic și financiar

- Guvernul provoacă haos în contabilitate
  Obligativitatea certificării bilanțurilor a fost o măsură insuficient pregătită
- Mircea Pînzar: " Salariul meu este pe măsura riscului"
  Interviu cu directorul adjunct al firmei CPC - România
- Compania Elvila a preluat Relaxa Mizil
  Viorel Cataramă a devenit proprietarul fabricii de saltele
- Flota companiei TAROM este în aer
  Masă rotundă despre viitorul companiei naționale aeriene
- Oferta publică la vremea concluziilor
  FPP IV a retras din circulație 137.000 carnete cu certificate
- Oferta săptămînii
  Noi avantaje pe care revista noastră le oferă cititorilor săi fideli

S.C. ASBEER S.A. IAȘI
(FABRICA DE BERE PĂCURARI)
oferă tuturor agenților economici
bere la butoi
de cea mai bună calitate și la cele mai avantajoase prețuri
Societatea pune la dispoziția beneficiarului un număr nelimitat de butoaie pe bază de convenție.
De asemenea, societatea desface bere vărsată și la sticle 1/2 pentru acasă prin magazinele proprii din:
- Iași, str. Păcurari 95 (sediul societății).
- Iași, Băile Nicolina, str. Trotuș nr. 2.
- Iași, Cartierul Tătărași, str. Vasile Lupu 136, mai jos de magazinul Flora.
- Iași, Piața Tătărași Sud, lîngă Pescărie.
- Tomești, Piața com. Tomești-Vale.

În curînd vor mai fi deschise două magazine pentru desfacerea berii vărsate și la sticle 1/2 pentru acasă în comuna Podu Iloaiei și în Iași, zona Bucium, str. Păun nr. 2.

S.C. UNIREA S.A. IAȘI
Calea Chișinăului nr. 171
anunță
intenția de majorare a prețurilor
la produse finite
(ulei rafinat, ulei îmbuteliat, margarină)
începînd cu data de 1 iunie 1995,
ca urmare a creșterii prețului la utilități
a cheltuielilor de aprovizionare și desfacere.

SC SERVAGROMEC Iași SA
anunță majorarea tarifelor la lucrările agricole executate mecanizat, cu începere de la 1 mai 1995, datorită majorării prețurilor la carburanți.

SC PANGRAN SA IAȘI
ANGAJEAZĂ PRIN CONCURS:
DIRECTOR ECONOMIC
Condiții de participare: ■ absolvent al Facultății de Științe Economice ■ vechime în funcția de conducere de minimum 10 ani ■ vîrsta maximă 45 ani.
CONSILIER JURIDIC
Condiții de participare: ■ vechime minimă în specialitate de 10 ani ■ vîrsta maximă 45 ani.
ECONOMIST - două posturi
Condiții de participare: ■ absolvent al Facultății de Științe Economice ■ vechime în funcție de minimum 5 ani.
Concursul va avea loc la sediul societății din Iași, Calea Chișinăului nr. 33, în ziua de 10 mai 1995, ora 10[00].

Doar săptămîna aceasta
la etajul II al Complexului Hala Centrală
puteți găsi:
produse import China:
blugi - 16.300 lei
costume blugi - 48.850 lei
salopete catifea - 12.450 lei
costume pentru copii - 16.500 lei
batiste - 310 lei
prosoape - 11.250 lei
tenișI - 6.500 lei
baschetI - 5.700 lei
tricouri - 2.830 lei
cămăși BRAINCOF, cu:
● mînecă lungă - 14.000 lei
● mînecă scurtă - 9.000 lei
capoate femei - 15.000 lei
compleuri femei - 1.700-2.500 lei
Alimentara
Str. Anastasie Panu 1A, bl. A, telefon 116650, fax 114200

TV EUROPA NOVA
canal 54
Miercuri, 3 mai, ora 22:40
PUTEREA MUZICII
Invitat: Ion Munteanu
Realizator: Sorin Lupașcu

Snegur îl va numi pe primarul Chișinăului

■ nici după două săptămîni rezultatele primului tur al alegerilor nu sînt cunoscute

Rezultatele preliminare ale scrutinului desfășurat duminică, 30 aprilie, în 259 de localități ale Republicii Moldova, pentru alegerea organelor locale, au fost validate doar în 140 de localități.

Dacă la primul tur de scrutin (16 aprilie a.c.), s-au prezentat sub 50% din alegători, duminică au votat mai putin de 5% din cetățenii cu drept de vot. La Chișinău s-a înregistrat o participare de aproximativ 20%. În localitățile în care alegerile au fost invalidate, conform legislației Republicii Moldova, organele administrației locale vor fi numite prin decret prezidențial.

Dar, ce și-au propus și ce au realizat în anul 1994, Guvernul și Parlamentul Republicii Moldova? Au fost preconizate pentru elaborare 35 de proiecte de legi și 16 alte acte normative. Guvernul a examinat și a prezentat Parlamentului 19 proiecte de legi. Se află în etapa de elaborare 10 proiecte, iar 11 proiecte de legi au fost restituite pentru perfectare, ministerelor și departamentelor.

Analiștii politici apreciază că deși este principalul învins la alegerile din 30 aprilie, Partidul Democrat Agrar, de guvernămînt, își consolidează puterea datorită prezenței reduse la vot a alegătorilor și numirilor efectuate prin decret prezidențial. **(Monica TOMA)**

EDITORIAL

Cu ce guvern își va termina Nicolae Văcăroiu mandatul?

Cristian RACU

Începutul acestei săptămîni a fost marcat de relansarea zvonurilor privind o eventuală remaniere a guvernului Văcăroiu. Adrian Năstase, președintele executiv al Partidului Democrației Sociale din România, a anunțat duminică în mod semi-oficial că partidul său nu are nimic împotriva unei apropiate remanieri a actualului guvern, menționînd chiar și portofoliile care sînt vizate: Ministerul Culturii și Ministerul Comerțului. La o zi după, liderul Partidului Socialist al Muncii, Ilie Verdeț, anunța cu surprindere că nu știe nimic despre o astfel de inițiativă, cu atît mai mult cu cît partidul pe care îl conduce a fost ultimul care a negociat cu PDSR transpunerea în practică a protocolului cvadripartit prin obținerea promisiunilor pentru unele posturi de prefecți.

Această reiterare a ideii remanierii guvernamentale se realizează la mai puțin de două săptămîni după ce, într-o conferință de presă, vicepreședintele Partidului Unității Naționale Române a susținut același lucru, dar la o scară mai redusă, menționînd că este în vizorul acestui partid postul de ministru al Culturii. Deci zvonurile, care au circulat de mai multă vreme, vor deveni în curînd realitate pentru că la fel s-a întîmplat și cu celelalte zvonuri din istoria guvernului Văcăroiu. La Palatul Victoria se vor instala, în cel mai scurt timp, doi noi miniștri care vor înlocui un ministru prea șters, cazul lui Cristian Ionescu, și un literat care a vrut să fie ministru doar de dragul de a simți aerul rarefiat al puterii guvernamentale, cazul lui Marin Sorescu. Cu această ocazie numărul remanierilor guvernului Văcăroiu va crește la patru. De fiecare dată a fost schimbat cel puțin un membru al formulei inițiale cu care Nicolae Văcăroiu s-a prezentat în fața Parlamentului pentru votul de investitură. Pentru a aduce un argument în acest sens vom enumera doar cîteva ministere și pe cei care s-au perindat la conducerea acestora: la Consiliul de stat pentru coordonare, strategie și reformă economică, Mircea Coșea este succesorul lui Mișu Negritoiu; la Ministerul de Interne, Doru Ioan Tărăcilă este succesorul generalului George Dănescu etc. Recordul este deținut de Ministerul Culturii unde Marin Sorescu este succesorul lui Petre Sălcudeanu, care a fost prins fără pantaloni pe culoarele ministerului, care a fost succesorul lui Mihai Golu, care nu a făcut nimic. Ar urma acum un al patrulea ministru, după dictonul "ministrul și remanierea".

Totul poate părea o simplă bagatelă în lumea politică românească, dar realitatea este că actualul prim ministru va reușit să mai păstreze în guvern doar patru miniștri din formula de start, adică mai puțin de o treime. În acest context, s-ar putea afirma că actualul guvern ar trebui să-și depună mandatul întrucît nu mai păstrează nici măcar jumătate din numărul inițial al membrilor votați de Parlament, iar programul de guvernare nu a fost prezentat niciodată într-o formă coerentă de către primul ministru în fața forurilor legiuitoare. Așa ceva nu s-a întîmplat și nu se va întîmpla niciodată într-o țară normală, pentru că ar fi împotriva sistemului democratic. Mai demisionează pe ici pe colo cîte un ministru, dar niciodată nu este schimbat mai mult de jumătate din executiv, întrucît se consideră că atunci este vorba despre un cu totul alt guvern. La noi, însă, lucrurile nu sînt deloc normale și de aceea este foarte probabil ca premierul Văcăroiu să fie singurul din formula inițială a guvernului său care va reuși să ajungă pînă la sfîrșitul mandatului.

Acest amalgam s-a realizat datorită polarizării excesive a luptei parlamentare, ce a condus, în cele din urmă, la cooptarea, în cadrul guvernului, a unor membri ai partidelor satelite, de tipul PRM sau PSM, pentru a putea asigura stabilitatea actualului guvern pe fondul declanșării unei veritabile bătălii interne în PDSR. Foarte probabil, chestiunea aceasta nu se va rezolva decît în momentul în care se va încheia actualul mandat și se va reuși instaurarea unui climat mai putin încrîncenat pentru lupta politică din Parlament. ■

BMJ
Ediția în limba română

BRITISH MEDICAL JOURNAL
- ediția în limba română -
Abonamente pentru anul 1995
Trimiteți prin mandat postal suma de **10.400 lei**, pe adresa de mai jos, în contul BRCE Filiala Iași, nr. 3008.206144-7
Calendarul apariților:
- Nr. 1 (ianuarie - martie) 30 martie 1995
- Nr. 2 (aprilie - iunie) 15 mai 1995
- Nr. 3 (iulie - septembrie) 15 septembrie 1995
- Nr. 4 (octombrie - decembrie) 15 noiembrie 1995

BMJ = calitate și prestigiu

EDIT DAN
PO BOX 209
6600 IAȘI
Fax: 032/211685
Fax: 032/214406

CAFEAUA DE DIMINEAȚĂ

"Toată înțelepciunea vieții constă în conștiința datoriei"

Aurel LEON

Titlul tabletei e împrumutat dintr-o cugetare a marelui Nicolae Iorga, pe care am găsit-o în fruntea unei reviste școlare, "Contur", realizată de elevii Școlii "N.N. Tonitza" din Iași. Accentuez, cu acest prilej, că atribuirea de nume patronimice școlilor din oraș a creat o emulație intercolegială în sprijinul actului de cultură și al sporirii prestigiului școlii, ca instituție de cultură. Am mai afirmat-o aici și, pe zi ce trece, constatarea mi se confirmă. Primesc zeci de pliante și invitații la solemnități legate de aniversări, onomastici, sînt solicitat să dau informații. Ce poate fi mai plăcut decît să ți se ceară lămuriri de către o directoare, profesor de filologie, despre savantul Ștefan Procopiu sau de către o matematiciană despre Carmen Sylva?

Nu doar numele, ci și biografia, portretul și bustul celui în cauză, ba uneori și studii privind contribuția lui în slujba culturii sînt puse în circulație. Profitînd de numărul mare al posibilităților de multiplicare, școlile noastre fac pe dracu' în șapte și apar în clipa festivă în ținută de gală, făcînd o impresie deosebită. Să luăm, de exemplu, Școala "N.N. Tonitza", de sub dealul Galata. Am mai scris despre prezența pictorului copiilor în cartierul Mircea cel Bătrîn. Dar nu spuneam că va primi atît de repede "cetățenia".

Mă vizitează o mai veche cunoștință, profesoara și pictorița Iuliana Porumbaru, bucuroasă că școala ei împlinește 20 de ani de existență. Cu acest prilej, școala a editat primul număr al revistei "Contur". De ziua școlii, pe 27 aprilie, a avut loc, după slujba religioasă, dezvelirea bustului lui N.N. Tonitza, operă a sculptorului D. Crengăniș, și sfințirea portretului realizat de Iuliana Porumbaru. A urmat programul artistic intitulat "Lumină și candoare", pleonasm care ar putea caracteriza întreaga acțiune, ca și titlul expoziției de artă plastică "Anotimpurile copilăriei". De menționat că alături de lucrările copiilor am avut surpriza să descopăr și lucrări ale profesoarei lor, Iuliana Porumbaru, de o tonalitate gravă, reflexivă. A ales lucrări care să rimeze cu cele ale copiilor. Întregul ansamblu stă sub semnul celor scrise de pictorită în prezentarea "Nicolae Tonitza, pictor al copiilor", din revista "Contur". "Oprindu-se asupra chipurilor de copii, asupra florilor, asupra modestelor scene de interior, Tonitza creează mai toate lucrările de a căror frumusețe se leagă numele său". Aceasta îmi amintește o scenă de la schitul Durău. Lucrau

sus, la tavan, pictorii Baba, Alupi, Hîrtopeanu și se plînseră lui Tonitza că nu reușesc să facă ochii unui înger. Tonitza se urcă pe schelă, muie degetul în cîteva culori, și puse simplu două benghiuri pe fața îngerului. Minune! Îngerul vedea! Coborînd, pictorul explică ucenicilor: "Ochii copiilor n-au expresie".

Prefațînd revista, d-na Săndica Radu, directoare, presupune: "Apariția primului număr al revistei școlii noastre - școală care îl are ca patron pe maestrul N.N. Tonitza - acum, la acest moment aniversar, se vrea a fi dovada talentului nesecat al copiilor pe care îi instruim și educăm, dovada responsabilității și respectului lor pentru instituția în care învață". În adevăr, elevii școlii - instruiți probabil de Iuliana Porumbaru - după cum se manifestă la această aniversare, se dovedesc admiratori ai lui Tonitza. Emblema de pe invitații, pe care o reproduc alături, e o transpunere grafică a stilului tonitzian.

Mă gîndesc la inițiativa de a atribui școlilor numele unor personalități, inițiativă similară cu readucerea în circulație publică a unor nume intrate în zestrea neamului înainte de a fi... digerate.

Astăzi, să discutăm cazul lui Tonitza. E cunoscut marelui public mai mult ilustrativ! Din corespondența lui cu Cezar Petrescu reiese slăbiciunea sa pentru copilărie. După ilustrațiile la "Fram, ursul polar", intenționa să realizeze o revistă cu benzi desenate pentru copii. În "Curiozități estetice", Charles Baudelaire analizează un caz similar: "Să ne închipuim asemenea stare ca pe o euforie. Copilul vede totul ca pe o noutate, el este totdeauna beat. Nimic nu se aseamănă mai mult cu ceea ce numim inspirație, deci bucuria cu care copilul absoarbe forma și culoarea. M-aș încumeta să împing lucrurile mai departe: afirm că inspirația are oarecare legătură cu congestia și, ca orice gîndire sublimă, este întovărășită de o zguduire nervoasă, care are rezonanțe pînă în cerebel. Omul de geniu are nervii solizi, copilul îi are șubrezi. La unul rațiunea a căpătat un loc considerabil, la celălalt sensibilitatea stăpînește aproape întreaga făptură. Dar geniul nu este altceva decît copilăria regăsită după voie, copilăria înzestrată, pentru a se exprima, cu virilitate și cu spirit analitic care-i îngăduie să-și pună ordine în suma de materiale adunate involuntar. Acestei curiozități profunde și voioase trebuie să-i atribuim ochiul fix și extatic al copiilor în fața noului".

Bazîndu-mă pe cele afirmate de Baudelaire, cred că nu se putea face o apropiere mai potrivită decît aceasta: Tonitza trăiește o nouă viață în arta cartierului Mircea cel Bătrîn, despre care habar n-avea pe cînd cutreiera Iașul, executînd desene pentru monografia lui N.A. Bogdan. Ba chiar intenționa, sedus de pitorescul orașului, să realizeze un album ieșean. Am impresia, văzînd lucrările celor mici, că elevii școlii sale au ambiția să-i realizeze visul. ■

P.S. Am dedicat o cafelută gingășiei unor elevi care au gătit cu lucrările lor plastice mica grădină a Otiliei Cazimir, pe numele lor fiind Strugaru Romana și Vlad Scînteie, elevii doamnei profesoare Elena Filip. Numai că am greșit școala. Orgolioșii mei prieteni vin cu o rectificare demnă, în sensul că sînt elevi ai Școlii nr. 8, "Carmen Sylva", și nu cum am scris. Facem cu plăcere rectificarea cuvenită.

CĂRȚI ȘI ZILE

Integrarea în Europa și alte integrări

Noi apariții editoriale comentate de Liviu Antonesei

Silviu Lupescu, din nou la drum!

Domnul Silviu Lupescu, artizanul editurii ***Institutului European*** și, probabil, cel mai bun editor apărut în România post-decembristă, a pus pe picioare o nouă editură - ***Polirom***. Cum ne așteptam, a "debutat", iarăși, cu dreptul, prin lansarea incitantei cărți ***Pentru Europa. Integrarea României. Aspecte ideologice și culturale*** semnată de remarcabilul istoric, critic și ideolog literar Adrian Marino. Ca orice carte de Marino, ***Pentru Europa*** se citește, în același timp, pe nerăsuflate și cu creionul în mînă! Ce nu găsim în carte? Problemele cele mai acute ale integrării europene a României, argumentele irefutabile în privința acestei integrări; analize inteligente și provocatoare ale situației culturale, dar și economico-politice din România de azi; o disecare lucidă a "tradiției" anti-europene din cultura românească, dar și a puseelor către europenizare ș.a.m.d. Pînă la urmă, cartea reușește trasarea unei hărți foarte precise a europenității ce se află în joc cu harta contradictorie (pro sau anti Europa) a propriilor noastre tradiții, tendințe și mentalități. Sigus, domnul Adrian Marino mai lasă și "pete albe", dar esențialul este supus cu precizie și fermitate în această carte. Iar vocația europeană, liberală și democratică a Domniei Sale este pusă în lumină de fiecare din studiile cuprinse și de toate la un loc. E greu să găsești o carte mai potrivită pentru a inaugura o nouă editură și, prin urmare, domnul Silviu Lupescu ne-a mai confirmat o dată calitățile sale de editor.

De altfel, programul editurii pentru următoarea perioadă este un alt argument în această privință. Să-l răsfoim împreună: Barbey d'Aurevilly - ***Dandysmul***, Matei Călinescu - ***Viața și opiniile lui Zacharias Lichter***, Lev Șestov - ***Noaptea din grădina Ghetsimani***, Henri Bergson - ***Gîndirea și mișcarea***, Emile Durkheim - ***Formele elementare ale vieții religioase***, Carlo Ginzburg - ***Poveste nocturnă***, Joseph de Maistre - ***Seri la Sank Petersburg*** etc. Mă bucur de fiecare dată cînd apare o nouă editură. Cînd este vorba de una "moșită" de Silviu Lupescu, mă bucur de două ori! Asta era - și nu văd cine mi-ar putea răpi această bucurie...

Idei pedagogice contemporane

Editura didactică și pedagogică a inaugurat anul trecut o nouă colecție căreia, pe baza a ceea ce a apărut pînă acum, îi prevăd un succes pe măsura mai vechii colecții "Pedagogia secolului XX". Este vorba despre "Idei pedagogice contemporane". Printr-o întîmplare, dacă întîmplare este, ultimele două apariții aparțin unor autori ieșeni: Ion Holban, regretatul cărturar pe care l-am pierdut în această iarnă, cu o remarcabilă sinteză privind ***Testele de cunoștințe***, și foarte tînărul Constantin Sălăvăstru, cu o bine articulată tentativă de a surprinde relațiile dintre ***Logică și limbajul educațional***. Despre cea de-a treisprezecea carte a profesorului Ion Holban nu pot să spun altceva decît că ar trebui să devină un fel de "biblie" pentru toți cei preocupați de obiectivarea procedeelor de evaluare: profesori, cercetători, studenți etc. Rareori poți găsi atîta informație utilă - și adesea originală - în atît de puțin spațiu: situarea problematicii testelor de cunoștințe în ansamblul teoriei testelor; elaborarea testelor de cunoștințe; aprecierea valorii acestora; calcularea valorilor centrale și a valorilor etalon; precizări privind problema intervalelor etc. Cartea se încheie cu o baterie de teste pentru disciplina fizică, realizate împreună cu profesoarele Magda Dumitrescu și Galina Dragomirescu de la Liceul industrial nr. 6 din Iași.

Cît privește cartea mai tînărului meu coleg Constantin Sălăvăstru, aș dori să amintesc fie și numai faptul că se integrează într-un demers științific foarte modern și actual, care vizează eliminarea granițelor foarte rigide dintre științe - aici dintre științele omului -, reușind performanțe cu totul deosebite în analiza raporturilor dintre logică (dar și filosofia limbajului sau semiotică) și științele educației. Autorul este foarte informat, înzestrat cu calități analitice cu totul deosebite, ceea ce-i permite treceri, uneori neașteptate, de la speculativ la formal. Și invers! O carte remarcabilă care confirmă ce semnalase cu altă ocazie - galeria universitarilor ieșeni de factură umanistă pare să fi cunoscut, după 1989, un binevenit proces de împrospătare. Lucru care a început să fie vizibil și în cărțile publicate în ultimii ani de autori precum Ștefan Afloroaei, Nicolae Rîmbu, Anton Adămuț și pe care, sper, va începe să le publice cît de curînd și Valeriu Gherghel. ■

UNGHIUL DE TRAGERE

Alegerile din Franța

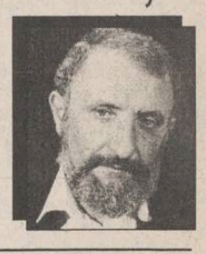

Val CONDURACHE

Sondajele de opinie, făcute doar cu cîteva zile înaintea alegerilor prezidențiale din Franța, îl indicau pe Jacques Chirac drept principalul favorit al primului tur de scrutin. El era creditat cu 24% din voturi și era urmat, la oarecare distanță, de Edouard Balladur. Socialistul Lionel Jospin venea abia pe locul al treilea și nu avea, în aparență, nici o șansă de a ajunge în turul al doilea. Spre marea surpriză a comentatorilor politici, toate calculele au fost răsturnate: premierul Balladur a fost scos din cursă, favoritul numărul unu, primarul Parisului, Jacques Chirac a sosit pe locul doi, iar candidatul socialist, Lionel Jospin, i-a devansat pe amîndoi cu cîteva procente.

Eliminat din cursa electorală, Edouard Balladur a declarat că-l va susține, în turul al doilea de scrutin, pe Jacques Chirac și a cerut alegătorilor săi să facă același lucru. Prima întrebare care se impune (și pe care electoratul francez și-o pune, fără îndoială) e simplă și directă: "De ce Balladur, prieten vechi al lui Chirac, nu l-a susținut de la bun început, așa cum și acela a făcut-o, sprijinindu-l să ajungă prim-ministru?" Balladur a trădat și asta l-a costat. Dar nu cumva și sprijinul pe care fostul "trădător" e dispus să-l acorde în ceasul al doisprezecelea candidatului dreptei gaulliste e la fel de "otrăvit" ca și "trădarea"? Dacă alegătorul va sancționa, încă o dată, lipsa de loialitate și va vota cu candidatul socialist? Umbra coborîtă asupra lui Balladur se poate întinde și asupra lui Chirac o dată cu sprijinul acordat.

Președintele Mittérrand a jucat ultima lui carte cu mare abilitate. Balladur pornea mare favorit în cursa electorală. Scandalul ascultării telefoanelor i-a erodat imaginea pînă la pierderea cîtorva zeci de procente. Scindarea dreptei a turnat gaz peste foc: cele două candidaturi n-au strîns la un loc nici măcar voturile pe care i le-ar fi adus o singură candidatură. În sfîrșit, președintele încă în exercițiu, Mittérrand, a declarat că votul lui va fi acordat candidatului socialist. Dacă ar mai fi avut dreptul să candideze, dacă sănătatea i-ar fi permis-o, Mittérrand ar fi cîștigat și aceste alegeri prezidențiale. Recomandarea lui, făcută indirect, a adus lui Lionel Jospin cîteva procente. Iar clasarea pe locul întîi, după primul tur de scrutin, Lionel Jospin și-a făcut-o și singur, cu un discurs electoral simplu, dar eficace: el s-a adresat unei Franțe reale, în timp ce principalii lui adversari, Chirac și Balladur, vorbeau în fața unei Franțe ideale. Jospin mai are și calitatea de a fi (sau a părea) la fel de simplu ca și alegătorii săi. Și e foarte posibil să o facă și în runda finală.

Calculul de voturi rezultat din primul tur de scrutin indică o victorie a dreptei franceze: procentele cumulate de Chirac, Balladur, Le Pen și Villiers se ridică spre 60%. Numai că în aceste calcule este inclusă și extrema dreaptă națională, care are foarte puține atingeri cu programul european propus de Jacques Chirac. Liniștea dreptei franceze înaintea ultimului tur de scrutin este înșelătoare. Dacă stînga, formată din socialiști, ecologiști, comuniști și internaționaliști va vota, categoric, în mod unitar, în sprijinirea lui Jospin, nu e sigur că dreapta va avea aceeași susținere necondiționată. Ca unul care a urmărit întîlnirile preelectorale la TV prin cablu, înclin să cred că dreapta naționalistă va dezerta de la programul european al lui Chirac și-l va vota pe Jospin. O dată ales, Jospin va merge pe programul Chirac-Balladur, de integrare europeană, dar asta nu va mai avea, 7 ani, nici o importanță în fața electoratului.

Nu dau un pronostic: avansez doar o ipoteză, cu multe semne de întrebare. Dreapta franceză e socotită de analiștii politici principala favorită în scrutinul prezidențial din 7 mai. În locul lor, eu nu aș fi chiar atît de convins. Extrema dreaptă e mai aproape de stînga decît partidele de centru și de centru dreapta. Cele 15 procente obținute de Le Pen (foarte multe dacă ne gîndim că Balladur a obținut 18 procente) pot fi trecute și-n contul lui Jospin.

În Franța, alegerile prezidențiale surclasează alegerile parlamentare. La noi, într-un regim semi-prezidențial, opoziția se încăpățînează să găsească un contracandidat pentru președintele în exercițiu. Mișcarea e greșită. Dacă va candida (și va candida), Ion Iliescu va cîștiga lejer alegerile prezidențiale din 1996, indiferent de adversarii pe care îi va avea. Eforturile opoziției ar trebui să se concentreze asupra alegerilor parlamentare, pe care le poate cîștiga, cu o singură condiție: ca fiecare partid sau alianță de partide să prezinte un candidat propriu la președinție. El nu va avea șanse în alegerile prezidențiale, dar ar putea atrage un număr deloc neglijabil de voturi pentru partidul sau alianța pe care o reprezintă. ■

BOBUL DE GRÎU

"Vina" românești Ceasloave (XXI)

MOTO: "Toți cei care voiesc să trăiască cucernic în Hristos Iisus vor fi prigoniți. Dar oamenii răi și amăgitori vor merge spre tot mai rău, rătăcind pe alții și rătăciți fiind ei înșiși." **(II Timotei 3:12,13)**

Există multe episcopii ce se află în afara granitelor țării de reședință a Bisericii-mamă, pentru că, bineînțeles, oamenii unei biserici care s-au putut stabili oriunde prin lumea largă, nu înseamnă că trebuie neapărat să se rupă și de trupul Bisericii naționale. Există, de exemplu, chiar episcopii rușești la Londra, la Paris și în cele două Americi, după cum există Mitropolii românești la Paris ori la Berlin. Apoi, să nu uităm că Vicariatul ortodox român din Ungaria cuprinde 19 parohii, iar Vicariatul ortodox român din fosta Iugoslavie are 39 de parohii, grupate în trei protopopiate. Iar comunități ortodoxe române care depind direct de Patriarhia Română există și în Israel, în Noua Zeelandă, în Australia, în America și în Canada.

Românii ortodocși pot fi acasă la ei, în Biserica neamului, chiar și în Noua Zeelandă, dar aici, peste Prut, la o azvîrlitură de Katiușă, iaca nu se poate...

*

Pe bună dreptate, **I.P.S. Antonie Plămădeală, Mitropolitul Ardealului**, nota într-un studiu de istorie: "Necanonic în Basarabia este chiar ierarhul numit de Moscova. Numit și nu ales. Iar dacă acesta nu va fi retras, el va putea fi caterisit de către Mitropolia Basarabiei, afară de cazul în care se tratează cu Moscova rămînerea lui acolo, dacă e atît de iubitor de ruși, doar ca episcop al rușilor aluvionari din Basarabia, care au ocupat casele și pămînturile și slujbele basarabenilor deportați în Siberia. Aceasta va presupune însă și înființarea unei episcopii românești pentru numeroasele sate românești din Siberia și din alte părți răsăritene ale fostei U.R.S.S. Iată lucruri care se pot negocia cu Biserica Ortodoxă Rusă. Acestea și altele nu. Pentru că alte negocieri ar fi fără obiect..."

*

O "triere" a învinuirilor absurde care sînt aduse credincioșilor din Mitropolia noastră a Basarabiei ne va face **părintele Petru Buburuz**, consilier la Mitropolie, care va contraargumenta fără drept de apel...

"Nu știu de ce ni se incriminează tocmai nouă faptul că am fi ajutati de «țara străină», cînd **nu știu dacă este vreo structură religioasă în Moldova care să nu fie ajutată sau finanțată de peste hotare.**

Nu cred că acei din Comunitatea Mozaică nu primesc ajutoare din Israel... Tot așa Cultul Catolic m-aș îndoi că nu primește sprijin de la Roma sau din alte părți. Ca să nu mai vorbim de toate societățile și organizațiile protestante și neoprotestante care primesc ajutoare de-a valma și din America și din multe țări ale Europei. Oare toate acestea nu sînt finantări străine? De ce numai în cazul Mitropoliei Basarabiei se pune această problemă, că, adică, parohiile ei sînt finantate de «țări străine»... «Țări străine» în ghilimele, fiindcă atunci cînd te ajută frații din țară nu poti să vorbești de «țări străine»...

Ni s-a mai adus învinuirea că noi, protoiereii de aici sîntem numiti de o țară străină. Este falsă această acuzatie. Eu nu sînt numit de nimeni din afară, ci de un episcop al locului, care este și el ca și noi ceilalti, cetătean al Republicii Moldova. Episcopul nostru este de Bălti, și asta înseamnă că el nu vine din America...

La noi, Mitropolia este autonomă și un colegiu alege de pe loc, dintre cetătenii republicii, pe slujitorii ei și chiar pe Mitropolit. Iar dacă cele ce am hotărît noi aducem la cunostinta Patriarhiei Române, ea numai ia act de alegerea noastră.

Nu acelasi lucru putem spune despre Mitropolitul Chisinăului și al Moldovei, Vladimir, care, conform statutului lor întărit de Guvern în 1993, este numit de către Patriarhul și Sinodul Bisericii Ortodoxe Ruse și, la nevoie, el poate fi rechemat tot de către Moscova. Ce fel de independentă are o astfel de biserică dacă șeful ei este numit si poate fi rechemat din altă tară?

Ca să nu mai zicem si de alte «semne» de asa-zisă «independentă»... În statutul lor se prevede că acel ce va fi întîistătător al Bisericii Ortodoxe din Moldova, trebuie să cunoască limba de stat și... limba rusă... Dar de ce rusă, si nu greacă sau engleză?... E de mirare de ce-i nevoie ca el să știe tocmai limba rusă... Dar dacă n-o știe, iar omul e totusi demn ca să fie ales întîistătător al bisericii, atunci nu va fi ales? Numai pentru că nu știe limba rusă? Dar el poate să aibă un tălmaci lîngă dînsul, la urma-urmei...

Și, în afară de acestea, repet cele ce am spus și în privinta finantelor: **nu este nici un alt cult la noi, al cărui șef să nu fie numit din alte centre aflate în afara tării.**

Șeful cultului catolic este numit de către Papa; mai mult chiar, cultul catolic are în Transnistria cinci preoti veniti din Polonia...

Pentru Biserica rusă de rit vechi - lipovenească - episcopul este numit de la Moscova, căci acolo este centrul acestei biserici. Oare acesta nu este un amestec în «treburile interne» ale Republicii Moldova?

Același lucru se poate spune despre centrele exterioare ale comunitătilor protestante și neo-protestante... Toate au strînse legături cu Federatii mondiale sau cu alte organizatii centrale din străinătate...

De ce altora nu li se aduce învinuirea că sînt numiti din «Țară străină»?...

De ce numai atunci cînd se vorbeste despre noi, românii basarabeni, moldoveni, de aici, de pe loc, este amintită acuzatia nefundamentată că noi sîntem numiti de «tări străine»?..."

*

Nimeni dintre cei iubitori de dreptate nu va putea vreodată să răspundă întrebărilor pe care le-a pus părintele Petru Buburuz.

Astfel stînd lucrurile, se pare că în Țara noastră a Basarabiei, singura "vină" adevărată a românestilor Ceasloave este aceea că sînt prea ... românesti. *(continuarea în "Monitorul" de vineri)* **(a consemnat Ștefan PAVEL)**

(Acest text a fost difuzat la Radio **"Nord-Est"**, în cadrul emisiunii **"La început a fost Cuvîntul"**, emisiune ce poate fi ascultată în fiecare marti, de la ora 19.00.)

DIN TELEFOANELE, SCRISORILE ȘI AUDIENȚELE ZILEI

Rubricile "Din scrisorile, telefoanele și audiențele zilei" și "Ultimul vagon poștal" au menirea de a asigura un dialog direct între cititori și reprezentanții principalelor instituții publice. În cadrul acestor rubrici cititorii își pot exprima opiniile în legătură cu diverse probleme locale și de interes național. Semnatarii scrisorilor sînt rugați să folosească un limbaj decent și să nu aducă acuzații nefondate.

■ *Concediu medical neplătit*

Mihai Tagarcea, din Iași, strada Împăcării nr. 17, care a lucrat la S.C. PREBOC S.A., în prezent șomer, a adus la redacție un memoriu prin care sesizează că pentru luna ianuarie 1995 nu a primit integral ajutorul de boală, ci i s-a achitat suma datorată numai pentru 7 zile în loc de 17, cîte figurau pe certificatul medical. Ne-am interesat de acest caz la societatea "Preboc" și am primit următoarea explicație: în conformitate cu prevederile Legii 149/1992, primele 10 zile de concediu medical se plătesc doar dacă societatea a înregistrat profituri în perioada respectivă; or, PREBOC a încheiat anul 1994 cu pierderi și nu a avut cum să plătească ajutorul de boală.

În ceea ce privește faptul că a fost trimis în șomaj, deși a lucrat mai mulți ani în această unitate și are 4 copii minori, societatea nu are cum să-l ajute, din nefericire, din lipsă de comenzi fiind nevoită să-și restrîngă activitatea pe acest an.

■ *În atenția Elenei Schlicht*

După ce a fost publicată în "Monitorul" știrea că în "procesul autoturismelor", Tribunalul București a dat cîștig de cauză cetățenilor înscriși în Asociația pentru Protecția Cumpărătorilor de Autoturisme, am primit zeci de telefoane, ne-au vizitat mulți dintre cei interesați în această problemă, voind să afle detalii privind stadiul proceselor. Pe toți cei interesați i-am îndrumat să ia legătura cu Elena Schlicht, președinta asociației, pentru a primi informații detaliate. Și noi am dori ca Elena Schlicht să ne țină la curent periodic cu toate noutățile referitoare la aceste procese, pentru a le face publice, facilitînd astfel informarea rapidă a celor interesați.

■ *Agresivitate pe stradă*

D.A., ce locuiește într-un bloc cu ferestrele orientate spre Tribunal, în vecinătatea barului Coktail, ne-a telefonat pentru a ne povesti că în noaptea de 28/29 aprilie, pe la ora 4,00, s-a trezit din cauza zgomotelor din stradă. A privit pe geam și scena pe care a văzut-o a îngrozit-o: un grup de 4-5 gardieni publici băteau cu sălbăticie un tînăr care țipa îngrozit să nu-l omoare, în timp ce unul din ei, cu mustață, îl îndemna pe altul: "Dă-i, Tănase, că te scap eu!" Din bar a ieșit un grup de tineri însoțiți de un polițist, și aceștia au intervenit pentru a-l scoate pe tînărul respectiv din mîinile gardienilor. D.A. care ne-a telefonat, era de părere că, chiar dacă tînărul respectiv greșise cu ceva, nimeni nu era îndreptățit (mai cu seamă dacă sînt agenți de ordine) să-l atace violent și brutal.

■ *Cultură de grîu distrusă*

Hristea Lascarache, din satul Cîrniceni, comuna Țigănași a venit la redacție și a adus într-o sacoșă un smoc de fire de grîu, cam de 25-30 cm lungime. El ne-a povestit că în ziua de 1 mai, un tractorist din sat, Stelea Păduraru, a discuit cultura de grîu de pe un lot în suprafață de 1,71 ha, lot cultivat de gospodarul respectiv.

Nu este terenul său, ci al Elenei Chițoiu, din Iași, care a fost pusă în posesie la data de 30 martie 1993, cu certificatul de proprietate nr. 159065-cod 24099279, dar i l-a arendat cu contract în regulă încheiat pe perioada 1994/1995. Am luat legătura cu inginerul Custoaie, care răspunde de comunele Țigănași și Popricani și ne-a promis că va face cercetări în legătură cu acest abuz. Pe Hristea Lascarache l-am sfătuit să se adreseze primarului comunei și șefului postului de poliție din Țigănași. A distruge o cultură nu poate să rămînă fără urmări.

■ *Manifestare culturală la Liceul CFR*

Profesorul Crișan, de la Liceul Industrial CFR, de pe strada Socola nr. 82, ne anunță că în ziua de 3 mai, la ora 14,00, va avea loc, în amfiteatrul liceului, o manifestare legată de aniversarea încheierii celui de-al II-lea război mondial. Cu acest prilej, va conferenția istoricul Gheorghe Buzatu.

Constantin IURAȘCU

BOMBA DE CAUCIUC

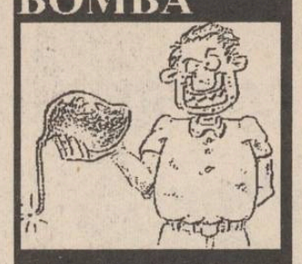

Criza asta de hîrtie de ziar a devenit, deja, un fapt cotidian în lumea editorilor de ziare libere din România. S-au scris, în presa locală și de circulație națională, milioane de kilometri de coloane despre ***faimoasa linie unșpe de la fabrica de hîrtie "Letea" din Bacău***, singura care produce hîrtie de ziar în România: A fost descrisă starea jalnică a utilajului, vechi de aproape o sută de ani, incapabil să acopere cererea tot mai mare de hîrtie de ziar. De fapt, sortimentul numit "hîrtie de ziar", în sensul clasic al termenului, nu se mai fabrică în România din anul 1990. Ceea ce toată lumea numește hîrtie de ziar este de fapt sortimentul numit ***"Ediție Tip C"***, cu greutatea specifică de ***50 de grame pe metrul pătrat***, folosită, pe tot globul, la tipărirea de cărți, nu de ziare. Hîrtia de ziar, stimați cetitori de ziare, este un sortiment distinct de cea destinată tipăririi colilor de carte, are o altă consistență și, mai ales, are greutatea specifică de ***45 de grame pe metrul pătrat***. În anul 1990, cînd fabrica de hîrtie de la Bacău a renuntat să mai producă hîrtia de 45 de grame pe metrul pătrat, oferind clienților, ca "hîrtie de ziar", sortimentul de 50 de grame, nimeni nu s-a prea sinchisit si nu s-a sesizat despre micuta șmichirie care se petrecuse. Șmichiria consta în faptul că băcăoanii scumpiseră în mod discret hîrtia cu 11,1%, adică i-au obligat pe editorii de ziare să consume cu 11,1% hîrtie mai mult (în kilograme) pentru a tipări același tiraj. La vremea aceea, cînd hîrtia avea un preț mititel si cînd tirajele ziarelor erau uriașe, mișcarea cu renunțarea la fabricarea hîrtiei de 45 de grame nu a fost luată de nimeni în seamă. Să vedem, însă, cît îi costă, în prezent, pe editorii de ziare faptul că sînt nevoiți să cumpere hîrtie de carte pentru a-și tipări publicațiile.

Luăm exemplul ziarului ***"Evenimentul Zilei"***, pentru care presupunem următoarele adevăruri: ***tiraj mediu zilnic 300.000 exemplare***, cu ***16 pagini*** în fiecare zi și cu ***24 de aparitii lunare***. Prețul actual al hîrtiei ***"de ziar"*** livrată de ***"Letea" Bacău*** este de ***1040 lei/kg*** (nu se ia în considerare TVA, care la ziare se recuperează). Deci, în cazul ***"Evenimentului Zilei"***, avem un ***tiraj lunar de 7,2 milioane de exemplare***. Cu hîrtia livrată actualmente de ***"Letea"***, de ***50 grame***, poreclită ***"de ziar"***, un exemplar de 16 pagini din "Ev.Z." cîntărește ***100,08 grame***. Dacă "Letea" ar produce hîrtie cu adevărat de ziar, de ***45 grame***, un exemplar din "Ev.Z." ar cîntări doar ***90,72 grame***. Facem acuma socoteala cît pierde ziarul ***"Evenimentul Zilei"*** într-un an, prin tolerarea papirului de 50 de grame ca ***"hîrtie de ziar"***. Așadar, 7,2 milioane exemplare pe lună, înmulțite cu 100,08 grame fiecare exemplar (cu hîrtie de 50 g/mp), rezultă cantitatea de ***720,576 tone de hîrtie***, necesare actualmente ziarului bucureștean. În cazul în care "Ev.Z." ar avea acces la hîrtie de 45 g/mp, situația ar arăta în felul următoriu: 7,2 milioane exemplare înmultite cu 90,72 grame fiecare exemplar, rezultă cantitatea de ***653,184 tone de hîrtie***, care ar fi necesare ziarului bucurestean. Facem scăderea de rigoare și vedem că, în prezent, ziarul condus de Ion Cristoiu plătește în plus echivalentul a ***67,392 tone hîrtie de 45 de grame***, din cauză că e obligat să tipărească pe papir de 50 de grame, adică echivalentul a ***808,704 tone pe an***, ceea ce înseamnă, în lei, suma de ***841,05 milioane de lei***. Atîta îl costă, într-un an, stimați cetitori ai bombei, pe directorul ziarului "Evenimentul Zilei" faptul că utilizează (obligat fiind) hîrtie de carte în loc de hîrtie de ziar, aproape un miliard de lei. Orice editor își poate face calculele de rigoare, potrivit mărimii publicației și tirajului și va vedea că plăteste, de aiurea, sume colosale în plus într-un an. De aceea, zîcem noi, tocmai de aicea, de pe păturicea din Dumbravă, că e cazul să se pună chicioarele editoriale în prag și să se ceară cu hotărîre revenirea la fabricarea hîrtiei de ziar, de 45 de grame pe metrul pătrat, la același pret cu cel al hîrtiei de carte. În plus, să se dea o ordonanță de Guvernoi prin care hîrtia de ziar din import să fie scutită de taxe vamale anul acesta și anul viitor, pentru a se da un răgaz fabricii "Letea" să se retehnologizeze corespunzător și în măsură de a asigura productia de hîrtie de ziar (de 45) pentru toată presa din România. Pentru asta trebuie să militeze ***"FORȚA PRESEI"*** (o asociatie a ziarelor libere din România, reprezentată de ***Monitorul*** pentru presa liberă ieșeană) cînd va sta de vorbă cu Guvernoiul. Atîta si nemica mai mult: hîrtie de 45 de grame la "Letea" și scutirea de taxe vamale pentru hîrtia de ziar din import pînă în anul 1997. Avem și sperietoarea ce trebuie arătată Guvernoiului. "FORȚA PRESEI" trebuie să promită că, în campania electorală de la anul, ziarele din cadrul "Fortei" vor respecta un embargo total asupra prezentării candidaților PDSR, precum și a candidatului la președintie, domnul Iôn Iliescu. Desi pare un avantaj pentru actualii politruci, ne îndoim ca salcia gînditoare că ***Partidul*** ar accepta ideea de a fi ignorat de către toate ziarele libere din România în viitoarea campanie electorală. Prin urmare și carevaszîcî, presa liberă își poate impune punctuletul de vedere. Adevărul e că ***Astia*** nu știu decît de bîtă, nu de argumente rationale și de bun simt. Dati-le, bre ziaristilor de hîrtie, acolea unde trebă!

LIZUCA și PATROCLE

care lucrează cu cauciuc de 45 de grame de multă vreme

ULTIMUL VAGON POȘTAL

Centralizare și nu centralism

Preocupările mele fiind cu precădere urbane, rareori am ocazia să intru în legătură cu lumea satului. Sînt adeptul proiectului de salvare a României prin cultură și agricultură (în cultură fiind inclusă și morala, știința). Urmăresc cu interes știrile, reportajele, anchetele despre agricultură transmise prin mass-media. Bineînțeles, nu iau ca literă de Evanghelie tot ceea ce aflu pe aceste căi.

Emisiunea "Viața satului", a TVR 1, din 30 aprilie a.c., realizată de dl. Popescu a fost consacrată Insulei mari a Brăilei. Știam eu ceva despre acest loc, și anume că la strîngerea recoltei erau folosiți militarii. Din relatările domnului Susanu, care este un om inteligent, aplicativ și curajos, avînd pe deasupra și putere de decizie, fiind director general, am aflat că "Brăila și Galațiul au trecut peste o mai veche rivalitate de nuanțe și au constituit concernul agro-industrial "Braigal". În anii următori lui 1990, Insula mare a Brăilei (producătorul de cereale), fabrica de nutreturi concentrate, crescătoriile de porci, avicola, abatorul, toate au cunoscut un proces de fărîmițare, ceea ce încet dar sigur le îndreaptă spre faliment, fiecare înregistrînd cheltuieli mari și producție mică. Înainte de a bate ceasul al doisprezecilea a venit și a început să prindă contur ideea "Braigal". Este usor să fii simplist, greu este să fii simplu. Cei care au gîndit și creează "Braigalul" sînt oameni simpli. Astfel, bobul de grîu, porumb, trecînd prin fabrica de nutreturi, crescătoriile de porci și găini, abator, fabrica de mezeluri, de conserve, se regăsește în produsul final: carne și derivate din carne. Totul este legat de politica managerială: fiecare subunitate e cointeresată, fiind rentabilă pe partea sa, și totul e rentabil pe ansamblu. Domnul Susanu a susținut, cu argumente, că în acest caz, numai un capital mare, concentrat, realizează profituri pe măsură, fără să forteze mîna, buzunarul clientului, iar în cazul "Braigalului", este vorba de centralizare și nu de centralism. Marea problemă semnalată este schimbarea mentalității unora din cei peste 4.000 de salariati ai concernului și mentalitatea se formează prin cultură. Creditarea a fost pusă pe planul doi; în acest caz ea va veni aproape de la sine.

Pînă cînd vom ajunge la adevărata mare privatizare, iată un model care poate stîrni cel puțin interesul.

Claudian COSOI

COMUNICAT

Liga Studenților din centrul Universitar Iași organizează în perioada 18 - 21 mai a.c. "Congresul Confederației Studenților din România" la care vor participa reprezentanți ai organizațiilor studențești din România, Basarabia, Bucovina de Nord, mass-media locală și națională, precum și senatori, deputați, personalități marcante ale vieții politice.

Agenții economici interesați să devină sponsori ai Congresului sînt rugați să ne contacteze la secretariatul Ligii Studenților.

Studenții care doresc să devină dealeri pentru această acțiune, primesc o cotă parte de 30% din valoarea contractului de sponsorizare. Informații la: telefon 112700, Hotel "Orizont", cam. 105.

HOROSCOP

BERBEC
(21 mart. - 20 apr.):

Perseverența vă aduce în pragul unui succes destul de important. Ca să-l obtineți vă trebuie mai multă discretie și putină solidaritate.

TAUR
(21 apr. - 20 mai):

Sînteți predispus(ă) la amintire și melancolie, fără a scăpa din vedere interesele imediate. Nu uitati: preferințele dvs. nu sînt obligatorii pentru altii.

GEMENI
(21 mai - 21 iun.):

Revenirea în activitate este tonifiantă, cu atît mai mult cu cît ea se produce abrupt. Acomodarea este însă usoară, fără crispare.

RAC
(22 iun. - 22 iul.):

Lantul de încurcături pare să se fi produs fără rea voință din partea cuiva anume. Vă trebuie răbdare ca să descîlciți ghemul atîtor nepotriviri.

LEU
(23 iul. - 22 aug.):

Ambianța nu vă este ostilă, așa cum vă pare, dar nu vă stimulează destul. Cereți prea mult confort pentru activitățile dvs., fiti mai rezonabil(ă).

FECIOARĂ
(23 aug. - 22 sept.):

Este momentul să apăsați pe accelerator, ati stat destul în expectativă. Puneți la punct ultimele amănunte, dar nu mai amînați.

BALANȚĂ
(23 sept. - 22 oct.):

Concluziile la care ați ajuns nu sînt definitive, mai insistați. Capătul drumului este de fiecare dată mai departe decît îl vedeți dvs.

SCORPION
(23 oct. - 21 nov.):

Nevoia de explicații vă face să vă irositi în căutări, nu odată sterile. Și apoi cine e mai onest în motivații decît în faptele comise?

SĂGETĂTOR
(22 nov. - 21 dec.):

Aveți o sensibilitate exagerată la laudele dar și la observațiile primite. Dependența de aprecierile exterioare vă face vulnerabil(ă).

CAPRICORN
(22 dec. - 19 ian.):

Concesiile care vi se cer nu vă pun la încercare caracterul. Situația nu este cea mai fericită, dar nici nu vă angajează exagerat.

VĂRSĂTOR
(20 ian. - 18 febr.):

Agresivitatea bine înțeleasă vă poate ajuta să rezolvați cu promptitudine problema care vă frămîntă. Țineți cont de susceptibilitățile celorlalti.

PEȘTI
(19 febr. - 20 mart.):

Judecățile subiective pot fi profunde, dar nu înseamnă că și drepte. Vă puteți îndepărta serios de realitate, cu convingerea că vă apropiati.

LEGENDA:

- vă paște ghinionul

- prudența e mama înțelepciunii

- n-aveți nimic de pierdut

- șansa vă surîde

CARNETUL ZILEI

Sf. mc. Timotel și Mavra; sf. Diodor

1 - 10° C VREMEA

■ Vremea va continua să se răcească. Cerul va fi variabil la noros. Temporar, va ploua, mai ales la începutul și sfîrșitul intervalului. Cu totul izolat, în N-E județului, precipitațiile, slabe cantitativ, vor putea fi si sub formă de lapoviță. Vîntul va sufla slab la moderat, din sector N-E. Temperatura aerului va înregistra valori minime cuprinse între 1 grad și 4 grade Celsius, iar maxime între 5 și 10 grade Celsius. **(Ion Sabin ISTRATE - Centrul de Prevedere a Vremii Bacău)**

FARMACII DE GARDĂ

Farmacia nr. 2, Piața Unirii (tel. 116029).

SPITALE DE GARDĂ

Spitalul "Spiridon" (tel. 142730): Clinica I Medicală, Clinica a III-a Chirurgie; **Maternitatea "Cuza Vodă"** (tel. 143320).

TVR BUCUREȘTI

TVR 1 7,00 TVM. Telematinal ■ 8,30 La prima oră cu... Puncte cardinale; Revista presei; Maxima zilei ■ **9,15 Film serial (R): "Santa Barbara" (SUA)** ■ **10,00 Actualități** ■ 10,05 Ecou în primăvară. Cîntece de Marian Nistor pe versuri de Corneliu Vadim Tudor ■ **10,20 Desene animate: Pif și Hercule** (CFI) ■ 10,50 Videolexicon; Bucureștii amintirilor: "Hanul Coltei"; Uimitoarea natură; Scoala românească de paleontologie (II); Grecii și romanii în Dobrogea (I); Dr. Daniel Danielopolu ■ 11,50 Moda pe meridiane. Documentar (NBC Super Channel) ■ 12,20 Film serial (R): "Aur și noroi" (Spania, 1992) ■ 13,10 1001 Audiții ■ **14,00 Actualități** ■ 14,10 TVR Iași. Est Meridian: Note, știri și reportaje din Moldova; Estudiantina: Quasar - continuitatea unui club studentesc?; Radiografii economice: industria constructoare de mașini ieșeană încotro?; La portile dorului: sezătoare folclorică la Sadova - județul Suceava; Video-clipul emisiunii ■ 15,05 TVR Cluj-Napoca; Panoramic; Universul crestin: Ctitorii ale primului Patriarh al Bisericii Ortodoxe Române - Miron Cristea: Mănăstirea "Sf. Prooroc Ilie" din Toplita - județul Harghita; Muzică de cameră: "Amadeomania" de Ferdinand Weiss. Interpretează: Gavril Costea, Kinga Prada, Voichița Suciu, Florin Tărlea; Ambient 2000: interviu cu arh. Adrian Domnita din Cluj-Napoca, despre noi tehnologii în urbanistica finalului de secol ■ **16,00 Actualități** ■ 16,10 Magazin sportiv ■ 17,00 Orașe poloneze ■ 17,15 Alfa și Omega... pentru morala noastră cea de toate zilele; "... precum și noi iertăm greșitilor nostri" ■ 18,00 Tele-discul muzicii populare; Flori de cîntec din Bihor cu Viorica Flintasu; Melodii argesene cu Valeriu Cintilică; Duete vocal-instrumentale cu: Ilie și Radu Vincu, Tiberiu Ceia și Ion Dolănescu; Hai la joc, bade, la joc! Cîntă Maria Bararu și Maria Enache; Virtuozi ai acordeonului: Vasile Pandelescu si Gică Cristea ■ **18,30 Desene animate: Cartea junglei** ■ 19,00 Timpul Europei. Magazin de politică internațională; Eveniment continental; Institutii si organisme; Tări, popoare si civilizatii; Cronică de jurnalist; Contacte ■ **19,30 Film serial pentru tineret: "Fata și băieții" (Franța)** ■ **20,00 Actualități** ■ **20,45 Film serial: "Dr. Quinn"** (SUA, 1992). Ep. 49 ■ 21,45 Noi frontiere. Emisiune de știință; Super-autostrada informațională: vis sau cosmar? ■ 22,25 Sfinx. Emisiune-concurs, în care patru temerari, atrași de mister, încearcă să dezlege tainele Sfinxului ■ 22,55 Confluențe; Tehnici sacre: mozaicul Mănăstirii Khora, Anatolia ■ **23,25 Actualități** ■ 23,45 Întîlnirea de la miezul noptii. Informatii din viata si activitatea grupurilor rock românești si internationale; Noutăti discografice; Sport-star; Studio rock; Metal-mania: succese internationale hard, speed, thrash si deathmetal la cererea telespectatorilor ■ 0,25 Jazz-Alive Magazin.

TVR 2 7,00 La prima oră; Stiri; Buletin meteo; Gimnastica de dimineată; Informatii utile; Autografe muzicale; Desene animate: Calimero (II); Trei minute pentru sport; Noutăti editoriale; Ce spun astrele? ; Cronica soselei; Medicul vă sfătuieste; Dedicatii muzicale; Calendar; Desene animate (II); La prima oră...; Puncte cardinale; Revista presei; Maxima zilei ■ 9,15 Ora de muzică. Integrala capodoperelor (episodul CCXIX) ■ 10,00 Caleidoscop. Ajutoare pentru Bosnia; Preotii militari; Integrarea imigrantilor din Rusia; Furtuni la Marea Nordului; Un sat din regiunea Harz (Deutsche Welle); Destinatii de vacantă: Hong Kong (NBC Super Channel) ■ 11,00 Telejurnal Worldnet ■ **11,30 Desene animate: Mizerabilii** ■ 12,00 Gong! (R) ■ 12,30 Lucrări corale românești de Irina Odăjescu-Tutuianu si Serban Nichifor, interpretate de corul "Madrigal"; dirijor Marin Constantin ■ 13,00 Să nu ne facem iluzii. Magazin de călători si descoperiri (CFI) ■ 13,45 Ritmuri muzicale cu: Etienne Daho, Jean-Pierre Mader, Uhtel Untel, Jo Lamaire (CFI) ■ **14,00 Actualități** ■ 14,10 La capătul pămîntului. Campioana; Aligator-Joe; Pompierii pădurilor; Acrobatie aeriană; Cătărătorii gheturilor; Pescuitorii de corali (NBC Super Channel) ■ 15,00 De Lingua Latina ■ 15,30 50 de ani de la sfîrsitul celui de-al doilea război mondial. Documentar. Prima parte (CFI) ■ **16,00 Desene animate: Tom și Jerry** ■ **16,30 Film serial: "Și bogatii plîng"** (Mexic) ■ 17,00 Zodia Balantei. Emisiune de educatie juridică; Dreptul financiar pe înțelesul tuturor: impozitele pe salarii; Cunoașteți Constitutia? Art. 28: secretul corespondenței; Din arhiva proceselor celebre ■ **17,40 Film serial: "Aur și noroi"** (Spania, 1992). Ep. 80 ■ 18,30 Emisiune în limba maghiară. ■ 20,00 Pro Memoria. Corneliu Mănescu ■ 20,30 Topul galeriilor; Salonul municipal de pictură si sculptură; El Kazovskji - un nume în pictura maghiară contemporană; Galeriile "Calderon": expozitia de pictură si sculptură Ion Iancut ■ 21,00 TVM. Mesager ■ 21,30 Camel Rithm '95. Transmisiune de la Sala Polivalentă din București ■ **22,00 Film serial: "Santa Barbara"** (SUA). Ep. 148 ■ 22,45 Bucurestii anilor '20-'30 între avangardă si modernism. Participă: Clemansa Firca, Luminița Machedon, Ioana Vlasiu, Ioana Postelnicu, Ion Pop, Alexandru Beldiman, Sorin Ilieșiu, Francisc Mraz, Johnny Răducanu și orchestra sa ■ 0,15 Caleidoscop. Locuri, oameni și întîmplări deosebite (NBC Super Channel).

TVR IAȘI

Pr. I, orele 14,10 - 15,05 - "Est meridian magazin": Note, știri și reportaje din Moldova ■ Estudiantina: Quasar - continuitatea unui club studențesc. Rubrică de Paula Fuioagă ■ Radiografii economice. Industria constructoare de mașini ieșeană încotro? Rubrică de Dan Trofin ■ La portile dorului: Sezătoare folclorică la Sadova - jud. Suceava. Rubrică de Vasile Pohoată ■ Videoclipul emisiunii. Redactori, Ioana Lungeanu, Dan Trofin.

TV EUROPA NOVA

10,00 Deschiderea programului ■ 10,05 Mati Nova - emisiune magazin ■ 11,00 Lumea la microscop: Strategii de supravietuire a plantelor australiene; Rîul Adda; Lumina (II) ■ 12,00 Infonova ■ 12,10 Film: "În căutarea asasinului", reluare ■ 13,40 Oameni cu sentimente puternice. Redactor: Mihaela Popovici ■ 14,00 Închiderea programului de dimineată ■ 17,00 Deschiderea programului ■ 17,05 Exercitiu de memorie - George Enescu. Redactor: Cristina Bâzu ■ 17,10 Întîlnire cu orașul: Agenda teatrală; Afis cultural; Despre primăvară și nu numai; De prin urbe adunate. Realizator: Irina Dăscălescu ■ 18,35 Clubul lui Gogosneată ■ 18,40 Desene animate ■ 19,00 Infonova ■ 19,35 Muzică ■ 19,45 Politică și administratie. Redactor: Ioan Dan Bors ■ 20,10 Videoclip '95 ■ 20,30 Redescoperirea Americii. Redactor: Liliana Buruiană ■ 21,00 Film: "Nu-mi spune... eu nu cred" (productie SUA; cu: Gene Wilder, Richard Pryor). Pentru a deveni mostenitorul unei importante averi, un șarlatan angajează o trupă de actori și un nebun și înscenează o înmormîntare. Ideea sa declanșează o succesiune de întîmplări ridicole și presărate cu haz ■ 22,30 Infonova ■ 22,40 Puterea muzicii. Invitat: Ion Munteanu. Redactor: Sorin Lupașcu.

TELE M

6,30 Deschiderea emisiei ■ 7,00 M'Tele'M (magazin matinal de informații, muzică, desene animate, revista presei) ■ 7,30 Observator - emisiune de informații, știri interne și externe realizată de Antena 1 București ■ 8,30 Film artistic: "Coroana de foc" (isteric-basm). Regia: Sergiu Nicolaescu. ■ 10,00 Film serial: "Răzbunarea", ep.58 (r) ■ 11,00 Film artistic: "Dragonul zburător": (ecranizare) ■ 12,45 Închiderea emisiei ■ 17,30 Deschiderea emisiei ■ 18,00 Total'M Stiri ■ 18,15 Actualitatea ieșeană ■ 18,30 Telemedicina - emisiune realizată de dr. Liliana Păsărin ■ 19,00 Documentar Worldnet: Cei din linia întîi ■ 19,30 Film serial: "O altă viață", ep.32 ■ 20,00 Desene animate ■ 20,30 Film serial: "Răzbunarea", ep. 59 ■ 21,30 Film artistic: "Un cadou neobișnuit" (comedie). ■ 22,45 Film artistic: "Jory" (western). Regia: Jorge Fons. Cu: John Marley, Roddy Benson ■ 23,40 Închiderea emisiei.

TV SATELIT

RTL

6,35 Stiri, seriale și desene animate ■ 9,05 Kojak (s.p.): "Fotografia" ■ 10,05 O familie foarte drăguță (sit.com. SUA 1994) ■ 10,30 Cheers (sit.com.) ■ 11,00 Frumos și bogat (s) ■ 11,30 Vremea dorintei (s) ■ 12,00 Prețul e mare (cs) ■ 12,30 Duelul familiilor (cs) ■ 13,30 Springfield Story (s) ■ 14,15 Santa Barbara (s) ■ 15,05 Pasiunea ei e crima (s) ■ 16,00 Ilona Christen talkshow ■ 17,00 Hans Meiser talkshow ■ 18,00 Jeopardy! (cs) ■ 18,30 Între noi (s) ■ 19,00 Frumos și bogat (s/r) ■ 19,30 Exploziv magazin ■ 20,40 Vremuri bune și rele (s) ■ 21,15 Iubiti-vă din nou! (dramă Germania 1995) ■ 23,15 Stern TV - magazin ■ 0,15 Show & stiri nocturne.

PRO 7

7,15 Alf (s) ■ 7,40 Desene animate ■ 8,00 Pantera roz (d.a.) ■ 9,00 Casa noastră (s) ■ 10,00 Petrocelli (s.p.) ■ 11,00 Rosseanne (s) ■ 11,30 Cei sapte gladiatori magnifici (f/r) ■ 13,05 Cei doi Hart (s.p.) ■ 14,00 Îngerii lui Charlie (s) ■ 15,00 A. Kiesbauer (talkshow) ■ 16,00 Familia Walton (s) ■ 16,55 L.A. Law (s.p.) ■ 17,55 Desene animate ■ 18,25 Pantera roz (d.a) ■ 19,25 Rock' n' Roll Daddy (s) ■ 19,50 Rosseanne (s) ■ 20,25 Alf (s) ■ 21,15 Operatia (f.a. SUA 1989) cu Joe Penny ■ 23,10 Dulci păcate (magazinul sexualității) ■ 0,00 Cleo/Leo (co SUA 1988) ■ 1,55 Reluări.

MTV

7,00 Matinal, cu Maria ■ 8,30 Dans în aer liber, cu Eric ■ 9,00 3 din 1 ■ 10,00 Ingo, cu mix-ul dimineții ■ 13,00 Muzică soul, cu Lisa I'Anson ■ 14,00 Mari hituri ■ 15,00 Enrico și mix-ul după-amiezii ■ 16,00 3 din 1 ■ 17,00 Noutăti cinematografice ■ 18,30 Dial MTV, cu Enrico ■ 19,00 Zig & Zag Show ■ 19,30 Muzic non-stop ■ 21,00 Mari hituri, cu Hakan ■ 22,00 Ghidul muzicii alternative ■ 23,00 Most Wanted - retrospectivă ■ 23,30 Beavis & Butt-head (d.a.) ■ 0,00 Stirile noptii ■ 0,15 Noutăti cinematografice (r) ■ 0,30 Most Wanted - retrospectivă ■ 1,00 Sfîrsitul? cu Davina, Hugo si Beavis & Butt-head ■ 2,30 Dans în aer liber ■ 3,00 Muzică soul.

EUROSPORT

9,30 Magazin de golf european ■ 9,30 Fotbal. Liga Paulista 1995 - turul al doilea (înregistrare) ■ 11,30 Hochei pe gheată. Campionatul mondial din Suedia - selectiuni din primele două sferturi de finală ■ 13,30 Magazinul sporturilor cu motor ■ 15,30 Handbal. Turneul international de la Paris (r) ■ 17,00 Echitație ■ 18,00 Magazinul sporturilor cu motor ■ 19,30 Magazin de motociclism - Cursele de Mare Premiu ■ 20,00 Magazin de automobilism Formula 1 - cursele de Mare Premiu ■ 20,30 Stiri sportive (I) ■ 21,00 Hochei pe gheată. Campionatul mondial din Suedia - Al treilea sfert de finală (selectiuni) și al patrulea (d) ■ 0,00 Fotbal. Finala Cupei UEFA (primul tur) - înregistrare ■ 2,00 Stiri sportive (II) ■ 2,30 Închiderea programului.

CENTRUL CULTURAL FRANCEZ

■ Astăzi, la orele 17,00, la Centrul Cultural Francez din Iași va avea loc vernisajul unei expoziții de fotografii realizate de membri ai Asociației "Normandie-Moldavie". Expoziția va rămîne deschisă pînă pe data de 8 mai 1995.

GALERIILE CUPOLA

■ La Galeriile "Cupola", astăzi, la orele 18,00, va avea loc vernisajul expoziției "Usi ieșene celebre" a pictorului Val Gheorghiu.

FILARMONICA "MOLDOVA"

■ În cadrul "Zilelor Academiei de Arte George Enescu", astăzi, la orele 19,00, la Filarmonica "Moldova" va avea loc un recital de muzică de cameră sustinut de ansamblul de percutie condus de conf. univ. Florin Simon. În program: J. Soler, S. Leonard, H. Konyetzny, A. Russell, M. Pekarskov, T. O'Connor, T. L. Davis, D. Schory, S. Reich, V. Firth.

MUZEE

■ Muzeul Literaturii Române Iași organizează astăzi, la orele 11,00, la Muzeul Teatrului, medalionul "George Enescu - 40 de ani de la moarte". Invitați: George Pascu, Mihail Cozmei si Dumitru Vitcu. Va fi organizată o expoziție documentară dedicată muzicianului. Studentul Cătălin Desagă va interpreta la vioară pagini muzicale din creația lui G. Enescu. Acompaniază la pian prof. Gabriela Lipceanu.

■ Muzeul Literaturii Române Iași, organizează astăzi, la orele 17,00, la Clubul Cultural "Junimea" (Casa "V. Pogor"), lansarea volumului "Imitație de cosmar", de Ana Blandiana, apărută la Editura "Du Style", București, 1995. Prezintă scriitoarea și editoarea Doina Uricariu. Moderator: Lucian Vasiliu.

CINEMATOGRAFE

■ **Cinematograful "Victoria"** (telefon: 112502); 28.IV. - 4.V. 1995 - orele: 9; 11,30; 14; 16,30; 19; ***"Hărțuire sexuală"***. Producție SUA, 1994. Dramă erotică după un roman de Michael Crichton. Cu: Michael Douglas și Demi Moore. Premieră.

■ **Cinematograful "Republica"** (Telefon: 114327); 28.IV.- 4.V.1995 - orele: 9; 11; 13; 15; 17; 19 ***"Timecop. Rafuială dincolo de moarte"***. Productie SUA, 1994. Thriller cu Jean Claude Van Damme.

■ **Cinematograful "Copou"** (Telefon: 145738) 28.IV.-4.V.1995 - orele: 9; 11; 13; 15 ***"Cursă infernală"***. Producție SUA, 1994. Thriller cu Keanu Reeves; 28.IV.-4.V.1995 - orele 17; 19,10: ***"Cel mai iubit dintre pămînteni"***. Producție România, 1993. Ecranizare după romanul cu același nume de Marin Preda. Regia Serban Marinescu. În rolul principal Stefan Iordache. Premieră.

■ **Cinematograful "Dacia"** (Telefon: 164740): 2 - 4.V.1995 - orele 9; 11; 13; 15; 17; 19: ***"Riul ucigaș"***. Producție SUA, 1994. Thriller cu Meryl Streep.

■ **Videoteci:** - Sala mică a **Cinematografului "Republica"** (orele: 10; 12; 14; 16; 18; 20)

TELEFOANE UTILE

- SALVARE: 961
- POMPIERI: 981
- POLIȚIE: Inspectoratul Județean Centrala 140720; Dispecerat 146666; Municipiu Centrala 140020 Dispecerat 146840/955 Ofiter de serviciu 146850; Serviciul Circulație - 140070.
- SERVICII MEDICALE MOBILE (asistență medicală de urgență la domiciliu): 113130/569, zilnic între orele 7,00-23,00
- AGENȚIA C.F.R.: 147673
- INFORMAȚII GARĂ: 146333
- AUTOGARĂ: 146587
- TAXICOM, dispecerat: 953, 146593
- AGENȚIA TAROM: 115239
- INFORMAȚII AEROPORT: 178126
- STAȚII PECO: Baș Ceauș - 176865; Aurel Vlaicu - 175872; Bucium - 132891; Crișan - 112182; Păcurari - 164142; Sărărie - 147480.
- A.C.R. - informații utile: 112345, 130177.
- DISPECERATE: R.A. Gaz-Metan - 141737; R.A. Apă-Canal - 142451; Renel - 147070, deranjamente - 147070; Termoficare - 141956; R.A. Locuința - 112434; Telefoane - Deranjamente - 921; Protecția mediului - 147010.
- GARDA FINANCIARĂ: 114065, 112427.
- ADMINISTRAȚIA FINANCIARĂ: 143030
- NOTARIAT: 147574
- TRIBUNAL: 146300
- PROCURATURĂ: 212566
- CAMERA DE COMERT: 117757
- CENTRUL MILITAR JUDEȚEAN: 146370
- STATUL MAJOR JUDEȚEAN DE APĂRARE CIVILĂ: 147594
- HOTELURI: Moldova - 142225; Traian - 143330; Unirea - 142110; Continental - 114320; Sport - 137817.
- POLICLINICA CU PLATĂ: triaj informații - 117244
- OFICIUL JUDEȚEAN PENTRU PROTECȚIA CONSUMATORILOR: 145392.
- LABORATOR ANALIZE "PRO FAMILA": 230431

Monitorul cotidian de informații

Str. Smîrdan nr. 5 ■ Tel. 17.25.57 (centrala) ■ Fax 14.45.77
■ Publicitate tel./fax 14.47.76
■ REDACTOR SEF: Dan Radu
■ REDACTOR SEF ADJUNCT: Ovidiu Simonca
■ SECRETAR GENERAL DE REDACTIE: Marius Cristian

SEFI DEPARTAMENTE:
■ Eveniment local: Toni Hritac (int. 110)
■ Investigatii: Vali Stirbu (

PUBLICITATE

VÎNZĂRI

■ **Vînd moară de porumb pentru făină grisată, cu 4 tăvălugi (trei măcinişuri), 6,6 kw. Vizibilă zilnic, între orele 7,00-16,00, în strada Perju 28, între Gară şi Podul de Piatră. Telefon 143493. (339634)**

■ Vînd agendă electronică CASIO 64 K. Telefon 147381. (710424)

■ Vînd măsuţă fantezie, masă telefon şi storcător legume şi fructe. Telefon 127238. (339695)

■ Vînd cadă baie fontă, 1700 mm, vernil. Telefon 144419, după ora 16,00. (339698)

■ **Vînd pereţi prefabricaţi exteriori (12 bucăţi), pereţi interiori (17 bucăţi), planşee (25 bucăţi). Telefon 154473. (710356)**

■ **Spray contra ejaculării precoce, medicamente potenţă, frigiditate, prezervative speciale, vibratoare. Comenzi Catalog. Telefon 01-6376273.**

■ **Vînd familii albine cu stupi multietajaţi. Stradela Săvescu nr. 1, Iaşi, după ora 16,00. (710408)**

Vînd monezi de argint, pentru prelucrat. Telefon 113126.

Vînd ROBOT de bucătărie MARIA-2M cu 7 operaţii complexe şi multifuncţional: storcător de fructe şi legume, tocător de fructe şi legume, maşină de tocat carne, rîşnit cafea, pentru suc de roşii, cuvă de 1l pentru cocktail, cuvă de 2l pentru frişcă şi maioneză, 3 viteze. Preţ fix 250000 lei. **Tel. 252975.**

Vînd robot de bucătărie ELEKTRIK KITKEN MACHINE complex şi multifuncţional, cuprinzînd: storcător de fructe şi legume, tocător de fructe şi legume, cuvă de 1l pentru frişcă şi maioneză, maşină de tocat carne şi rîşnit cafea, 2 viteze, 600W putere. Preţ fix 130.000 lei.

Vînd ELEKTRIK KITCKEN MIXERS mixer de bucătărie multifuncţional, pentru frişcă, maioneză, aluaturi subţiri, ness, piure, tocător de fructe, rîşniţă de cafea, 3 viteze, la numai 40.000 lei. Tel. 252975.

ALFA CIVIC
vinde
MOTOPOMPE
de calitate excepţională, ideale pentru gospodărie, ateliere şi industrie. Caracteristici MOD G1S-A-H50, putere 2 CP, import Italia.

Relaţii la sediul firmei din şos. Naţională 198, bl. B, sc. A, et. 7, ap. 26, CP 765, OP 3, 6600 Iaşi, România, sau la tel./fax 032-137613

VÎND
MESE DE BILIARD
NR. 7, NOI, CU ACCESORII, IMPORT ANGLIA, ŞI CU PLATA ÎN RATE.
LIVRARE IMEDIATĂ DIN STOC.
TEL/FAX 01/311.25.86.

SC **VIBLANC** SA vă oferă:
- Frigidere Arctic 240 l - 415.000 lei
- Frigidere Arctic 140 l - 305.000
- Frigidere Fram 180 l - 350.000
- Congelatoare Arctic 210 l - 555.000 lei
- Congelatoare Arctic 160 l - 475.000 lei
- Congelatoare Arctic 120 l - 405.000 lei
- Maşini spălat automatic Diamant - 575.000 lei
- Maşini spălat fără storcător: AL 15 - 190.000 lei; AL12 - 180.000 lei
- Maşini spălat cu storcător AL 7 - 320.000 lei
- Storcător rufe - 112.000 lei
- Maşini cusut mecanice Monica - 210.000 lei
- Maşini cusut electrice Nicoleta - 265.000 lei
- Aragaze de Satu Mare: cu 3 ochiuri - 249.000 lei; cu 4 ochiuri - 255.000 lei; cu 5 ochiuri - 349.000 lei

Garanţie 1 an.
Preţurile sînt pentru en detail. Pentru informaţii, sunaţi la telefoanele: **148019** sau **142289**.

AUTO MOTO

■ **Vînd jeep ISUZU TROOPER 4x4 Diesel, lung, cîrlig tracţiune, înmatriculat. Telefon 131322.**

■ **Vînd urgent tractor U650, perfectă stare. Preţ 8 milioane, negociabil. Telefon 133942. (339653)**

■ **Vînd Opel Kadett 1,6 Diesel, ultimul model, 6000 DM. Telefon 068/112535, Braşov, între orele 9,00-15,00. (710399)**

■ Vînd Dacia 1310, fabricaţie 1990. Telefon 157283. (710404)

■ Vînd camion 7,5 t SAVIEM. Telefon 114367. (710419)

■ Vînd Dacia 1300. Adresaţi-vă la telefon 123792, după ora 16,00, sau tel. 231071 - Iaşi (toată ziua). (710449)

■ Vînd două maşini Opel, una cu act de înmatriculare şi cealaltă fără. Str. Azil nr. 2. (710450)

■ Vînd Opel Kadett 1,3, an fabricaţie 1986, înmatriculat, benzină, cutie viteze automată. Telefon 155682.

■ Vînd Dacia 1310 TLX, decembrie 1992, culoare alb 13, 5 viteze, 5,6 mil. lei. Telefon 151322.

■ Vînd Oltcit, an fabricaţie 1992, motor nou, 200 km, verificare tehnică 2 ani, preţ 3,5 mil. lei. Telefon 251343.

■ Vînd Oltcit, stare excepţională, motor şi cutie originale, cu piese franţuzeşti, preţ avantajos şi negociabil. Telefon 740598.

■ Vînd Dacia 1310 TLX, an fabricaţie 1987, cutie 5 trepte, bleu Mamaia, motor 38 mii km, impecabilă, preţ 4,7 mil. lei, negociabil. Telefon 178232.

■ Vînd Dacia 1310 TLE, 1990, Polonia, cu nr. nou, 4,7 mil. lei, negociabil, Dacia 1310, 1982, Ungaria, 18 mil. lei, negociabil. Vizibil, zilnic, în parcare BTT-Orizont. Telefon 126283, între orele 9,00-12,00.

■ Vînd Dacia 1410 TLX, 5 trepte, octombrie 1994, fabricată la comandă. Telefon 170943.

■ Vînd Lada Niva, Renault Fuego, Peugeot diesel (ax came rupt) sau acte. Telefon 173769.

■ Vînd Fiat Uno-D, 5 portiere, 1986, înmatriculabil, 100 mii km, 2300 dolari, negociabil, sau înmatriculat - 3500 dolari, negociabil. Telefon 122736.

Vînd SKODA 100 S Tel. 137873 între orele 19^{00}-21^{00}.

Vînd DACIA 1310 noiembrie 1991. tel. 153074.

ELECTRONICE

■ **Vînd dublu deck "Mayak 249-S1" cu boxe, nou. Preţ fix, 280.000 lei. Telefon 252975. (714107)**

SC MONCRIS company SRL
B-dul Independenţei nr.33, lîngă Rest. Bucegi.
VINDE TELEVIZOARE COLOR
mărcile **Philips, Grunding, Saba, Telefunken**, import Olanda, la preţurile 236.000-250.000 lei.
Garanţie 3 luni.
Vă aşteptăm.

S.C. **AUTO-TECHNIC** SRL
str. Vasile Stroescu nr. 10
tel/fax 213101
tel 211579
Vinde din stoc
calculatoare PC, 1MB RAM, HDD 40 MB, monitor SVGA monocrom.
286 112 MHz - 885.000 lei
386 SX 40 MHz - 1.100.000 lei
386 DX 33 MHz - 1.175.000 lei
486 - DLC 40 MHz 1.275.000 lei
PC (DX2 66 - DX4 -100), Pentium (60-100), orice configuraţie.
Preţurile includ TVA.
Imprimante OKI, EPSON, o gamă diversă de alte componente.

UNIVERSAL RX
oferă din stoc:
DISCHETE
3M
şi foi adezive pentru notiţe
POST IT
Vă aşteptăm zilnic la sediul nostru din str. G. Ureche nr. 3.
Tel./fax 112058.

CASE - TERENURI

Vînd 4.000 m^2 teren în Grădina Botanică (terenul haşurat).
- tot terenul - 25 $/m^2.
- parţial - peste 25 $/m^2.

Posibilităţi:
- gaz metan
- instalaţie electrică
- telefon

Relaţii la tel.: **251022, 212327.**

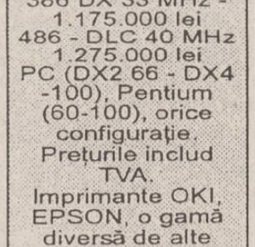

■ **Vînd casă, fîntînă în curte, 3400 mp, cu pomi, vie şi teren arabil, în comuna Răuseni, sat Rediu, judeţul Botoşani, sau schimb cu apartament 3 camere. Telefon 126817. (1993)**

■ **Excepţional! Vînd urgent teren construibil, 5000 mp la Valea Lupului, la şosea, după postul de poliţie; există şi conductă apă Timişeşti. Preţ - 6500 lei mp. Telefon 149810, după ora 16,00. (339661)**

■ Vînd apartament 2 camere nedecomandate, etaj 1, Tudor Vladimirescu 42; preţ - 15 milioane. Telefon 174332. (339658)

■ Vînd apartament 2 camere, pretabil activitate comercială (parter), zona Autogară. Preţ 13.500 dolari (lei). Telefon 112723. (2010)

■ Vînd urgent 4000 mp pămînt cu 2500 lei/mp, cu autorizaţie construcţie casă, în Horpaz, 700 m distanţă de şoseaua Iaşi - Ciurea. Familia David Petru, lîngă şcoală. (710370)

■ Vînd apartament 2 camere semidecomandate, parter, str. Decebal 14, 46,7 mp. Telefon 710742. (2022)

■ Familia Nechita Anica vinde apartament proprietate, 3 camere, zona Mircea cel Bătrîn, str. Mircea cel Bătrîn nr. 14, bl. B3, sc. A, et. 7, ap. 2 (710445)

■ **Vînd apartament 2 camere, confort I, et. 3, zona Nicolina CUG; preţ negociabil - 12 milioane lei. Telefon 127800. (710413)**

■ **Vînd teren 200 mp, cartier Tătăraşi. Telefon 175792, orele 17,00-20,00. (710432).**

■ **Vînd apartament 4 camere, zona Autogară, 100 mp, cu multiple îmbunătăţiri, faianţă, gresie, calciu, două balcoane mari, două băi, magazie mare. Negociabil la adresă, telefon 143619. (2048)**

■ Vînd apartament 2 camere, în Bîrlad, îmbunătăţit, instalaţii grupuri sanitare; sau schimb cu apartament 3 camere plus diferenţă. Telefon 035/411176.

■ Vînd apartament 3 camere, confort I, decomandat, Mărăţei I, preţ negociabil. Telefon 033/629741.

■ Vînd casă şi apartament, oraş Negreşti-Vaslui. Telefon 035/457016.

■ Vînd, urgent, apartament 3 camere, semidecomandat, et. 1, zona Piaţa Chirilă, Tătăraşi, bloc foarte liniştit. Telefon 148355.

■ Vînd casă nou construită, din lut, fără autorizaţie, cu posibilitate curent electric, gaz, canalizare, fără curte, zona Podu de Piatră, preţ negociabil 5 mil. lei; sau schimb cu apartament cu o cameră, sau apartament 2 camere, indiferent de zonă. Telefon 166047.

■ Vînd minimotel, în apropierea staţiunii Durău, compus din: restaurant-sală de mese (100 locuri), bar, bucătărie, cameră tranşare (150 mp), terasă (100 locuri), subsol (pivniţă) 100 mp, 3,1 înălţime; încălzire centrală proprie; alimentare cu apă proprie şi instalaţie evacuare; etaj cu 6 camere, două holuri, două băi (130 mp). Preţ informativ -160 mil. lei. Telefon 033/626238, după ora 19,00; 033/224191, între orele 9,00-17,00.

■ Vînd, urgent, apartament 3 camere, preţ negociabil 10-12 mil. lei; sau schimb cu similar Constanţa. Telefon 162863.

■ Vînd apartament 3 camere, confort I, decomandat, două băi, parchet, zugrăvit în calciu, faianţă baie şi bucătărie, cu gratii la geamuri, cu parter înalt, proprietate, telefon Alcatel, două boxe, bun pentru privatizare, negociabil. Telefon 250840.

■ Vînd apartament 3 camere, decomandat, 60 mp, orientat sud-est, et. 10, fără probleme cu terasa, cu boxă la subsol, bulevardul Independenţei. Telefon 144989.

CUMPĂRĂRI

■ Cumpăr certificate de proprietate la cel mai bun preţ al zilei. Telefon 163959. (710441)

■ Anticar. Cumpăr cărţi, inclusiv la domiciliul clientului. Telefon 174653. (714104)

ÎNCHIRIERI

Închiriez apartament nou, confort I, trei camere mari, decomandate, parchet, două băi, două balcoane, etaj unu, situat spre sud. Lunca Cetăţuii. Plata anticipat pe doi-trei ani. **Tel. 032/149888,** după ora 20,00. Popescu.

■ Închiriez apartament central, Piatra Neamţ, pentru sediu firmă. Telefon 033/612131 sau 033/618839, după ora 16,00.

■ Ofer la casă două camere libere, hol mare, pentru birouri sau depozit, încălzire gaz metan, cu telefon. Telefon 110489, d-na Scutaru.

■ Solicit auto Dacia 1300, pentru 200-250 mii lei/lună, negociabil. Telefon 115068.

■ Caut garsonieră (semi)mobilată, cu telefon. Ofer 40 mii lei lunar plus cheltuieli de întreţinere. Rog seriozitate. Relaţii la telefon 116820, între orele 10,00-18,00.

■ Caut spaţiu comercial în str. Sărărie. Relaţii la telefon 116820, între orele 10,00-18,00 sau la telefon 250364, după ora 18,30.

■ Foarte urgent, caut apartament 2 camere, central, cu telefon, plata lunar, în valută. Telefon 117746, 117543.

■ Închiriez spaţiu de depozitare, 40 mp, zonă centrală. Relaţii în str. Ipsilante 12, în zilele de joi şi sîmbătă, sau la telefon 164860.

■ Închiriez apartament 3 camere, aragaz, telefon, frigider, zona Alexandru cel Bun. Plata anticipat pe 3 luni. Telefon 136416.

■ Închiriez cameră separată, mobilată, zona Autogară, la două fete sau doi băieţi. Plata anticipat pe 6-10 luni. Telefon 210783.

■ Închiriez cameră decomandată, cu balcon, la două fete, doi băieţi sau tineri căsătoriţi. Plata anticipat pe 4 luni. Telefon 123920.

■ Primesc în gazdă o studentă (elevă), zona Podu Roş. Telefon 129176.

■ Caut casă sau apartament, cu 2-3 camere, zona Independenţei, M. Eminescu, Sf. Teodor. Telefon 212234, între orele 9,00-18,30.

■ Închiriez, urgent, garsonieră, cu telefon, Alexandru, pe termen lung. Plata anticipat pe 6 luni (100 mii lei/lună). Telefon 152879.

■ Închiriez, urgent, casă cu o cameră şi dependinţe, 30 mp, cu vad comercial, la stradă (linia troleibuz, Păcurari 86). Telefon 156908.

■ Închiriez apartament cu o cameră, confort I, mobilat, cu Tv şi telefon, cu bucătărie, gaz metan, baie, balcon, et. 3, pe valută, pe o perioadă nedeterminată. Relaţii la telefon 142589.

SCHIMBURI

■ **Schimb apartament 2 camere în Buhuşi cu similar Iaşi. Relaţii la telefon 122766.**

■ **Schimb apartament 4 camere, Gară, cu două garsoniere sau apartament cu 2 camere şi garsonieră. Telefon 111459. (2016)**

■ **Schimb apartament 2 camere semicentral cu apartament 3 camere numai central. Ofer diferenţă consistentă. Telefon 110466. (710418)**

■ **Schimb casă două camere, bucătărie iarnă, bucătărie vară, beci, magazii, teren 250 mp, str. Băşceauş, nr.6, cu garsonieră, conf. 1, în zonele Tătăraşi Churchi, Metalurgie, iar restul în bani. Telefon 173030. (2055)**

■ **Schimb 2 apartamente (unul cu 4 camere, confort lux, 3 balcoane, gresie, faianţă, boxă dublă la subsol, situat în spatele magazinului alimentar Zimbru şi celălalt cu 2 camere, confort I, nedecomandat situat în Splai Bahlui nr.180, cu o casă 4-5 camere cu apă curentă. Nu mă interesează terenul din împrejurimile casei. Telefon 251979. (710448)**

■ Schimb apartament două camere, conf. II, etaj. I, zona liniştită, Tătăraşi (piaţa Chirilă), plus autoturism Dacia şi diferenţa negociabilă cu apartament 3-4 camere zona Gară-Autogară-Centru-Păcurari. Telefon 142544, între orele 17,00-22,00. (710375)

■ Ploieşti, schimb garsonieră proprietate, cu similar sau de stat, Iaşi, Socola 5, sc. A, et. 1, ap. 8.

DECESE

Cu nemărginită durere, familia Scutelnicu anunţă despărţirea pentru totdeauna de cea care a fost
SCUTELNICU ECATERINA
(născută Bran).
Înhumarea va avea loc joi, 4 mai 1995, la Cimitirul Dumbrăveni, jud. Vaslui.

Inima ta caldă şi bună a încetat să bată pentru totdeauna. Ne-ai lăsat îndureraţi şi fără mîngîiere. Soţia, fiica, ginerele, nepoţii, fratele, cumnatele şi rudele apropiate anunţă încetarea din viaţă a celui care a fost
AMARANDEI VASILE
Înmormîntarea va avea loc joi, 4 mai 1995, ora 12,00, în satul Osoi, comuna Comarna. Nu-l vom uita niciodată.

Lică, ori de cîte ori plecai din Iaşi, mergeai la mormîntul fiului tău, sărutai fotografia lui şi apoi plecai. Oricînd, ceva sau cineva îţi amintea de el, ochii tăi se umpleau de lacrimi. Puţine ţi-au fost bucuriile de la moartea lui şi brusc te-ai decis să-l urmezi în veşnicie. Noi, cel care te-am cunoscut cu adevărat, îţi vom păstra o veşnică amintire. Te vom pomeni şi ne vom ruga bunului Dumnezeu să-ţi ierte păcatele.
Acesta a fost omul
VASILE CORBU
Dumnezeu să-l ierte.

CONDOLEANŢE

Profund impresionat de moartea fulgerătoare a soţului colegei noastre Ana Bulancia, întregul colectiv al Casei de Cultură a Sindicatelor Iaşi este alături de familia îndoliată şi o asigură de întreaga compasiune şi sprijin moral. Dumnezeu să-l odihnească în pace şi linişte.

Iulian, Doina, Alexandru şi Adrian sînt alături de scumpa lor mamă şi bunică la marea durere pricinuită de moartea celui mai drag soţ,
ROŞCA PETRU.
Rămîi veşnic în sufletul nostru, dragă tată.

Colectivul Secţiei Drumuri Naţionale Iaşi transmite sincere condoleanţe doamnei NEGURĂ FLORICA, pentru pierderea prematură a fratelui.

Fam. ing. Doboş Gheorghe din Braşov este alături de fam. prof. Scutelnicu C. în aceste momente grele prin care trece. Sincere condoleanţe.

Colectivul SOCOM TEHNICA CONFECŢIEI Iaşi transmite sincere condoleanţe fostei colege Corbu Elena pentru pierderea suferită.

■ **Locatarii din str. Splai Bahlui nr. 24, sc.A, plîng dispariţia fulgerătoare a celei care a fost STAMATE FEVRONIA. Dumnezeu s-o ierte. (2053)**

■ **Colegii de la Facultatea de Fizică, Catedra de Optică, sînt alături de dl. asistent Dan-Vasile Hodoroabă la greaua încercare pricinuită de pierderea mamei. Sincere condoleanţe. (2054)**

■ **Colegii de la Catedra de Chimie Analitică - Universitatea Tehnică Iaşi transmit sincere condoleanţe doamnei conf. dr. Doina Bălbă, pentru pierderea suferită. (2056)**

■ **Familia Enăchescu Gheorghe este alături de familia prof. Scutelnicu C. în aceste momente de mare tristeţe pentru pierderea mamei. Sincere condoleanţe. (710447)**

■ **Familia Atasici Costel din Valea Satului este alături de familia prof. Scutelnicu C. în aceste momente grele prin care trece. Sincere condoleanţe. (710446)**

■ **Familia Atasici Gheorghe este alături de familia prof. Scutelnicu C. la marea încercare suferită prin decesul mamei. Sincere condoleanţe. (710444)**

■ **Familiile Suman Gheorghe şi Vasile din Grajduri transmit sincere condoleanţe familiei prof. Scutelnicu C. în aceste momente grele prin care trece. (710443)**

MULŢUMIRI

Familiile Orlovschi Adrian şi Văideanu mulţumesc colegilor de promoţie, Decanatului Facultăţii de Construcţie, colegilor de la Catedră, d-lui director de la IITPIC-prof. ing. Rădăuceanu D-tru, prietenilor, cunoscuţilor, care prin telefoane, flori, participare ne-au împărtăşit durerea şi l-au condus pe drumul veşnic pe cel care a fost prof. ing.
Orlovschi Nicolae.
Recunoştinţă familiei dr. C-tin Iordăcheanu. Tuturor celor care nu l-au uitat, alese mulţumiri.

OFERTE SERVICII

Agenţia de Turism Unirea Iaşi
(fostul OJT)
cu sediul în Piaţa Unirii 12 (lîngă Hotel Unirea) oferă următoarele excursii peste hotare:
- Egipt - avion, 12 zile; 20 mai, 30 iunie, 10 iulie.
- Franţa - avion, 8 zile, 25 mai.
- Spania - avion, 12 zile, 25 septembrie.
- Grecia - autocar, 10 zile: 20 mai, 10 iunie, 24 iunie, 8 iulie.
- Turcia - circuit, 7 zile, autocar, 14 mai.
- Thailanda - avion, 8 zile: 25 mai, 21 iunie, 26 iulie.
- China - avion, 8 zile, în fiecare sîmbătă.
- Austria - autocar, 4 zile cu plecare în ultima duminică a fiecărei luni.
- Tunisia - avion, 8 zile: 23 iunie, 18 iulie, 22 august.
- Israel - avion: 18 iunie, 21 iulie.

Croaziere:
Varianta I: Spania - Tunis - Italia - Monaco - Franţa - Spania, 15 zile, cu plecări săptămînale.
Varianta II: Italia - Sicilia - Egipt - Israel - Cipru - Turcia - Italia, 15 zile, la datele: 10 iulie, 30 iulie, 19 august.
Varianta III: Coasta del Sol - Tanger - Gibraltar - Mallorca, 11 zile, la data de 11 septembrie.
Locuri pe litoral cu cazare în hoteluri, vile şi căsuţe la Mamaia, Neptun, Olimp, Jupiter, Venus, Eforie Nord, Eforie Sud.
Odihnă şi tratament în toate staţiunile din ţară cu servicii şi sejur la alegere.
Informaţii suplimentare la telefon 143037.

Doriţi să aveţi o siluetă frumoasă?
Practicaţi gimnastica de întreţinere fitness şi stretching la Cabinetul **FITNESS**, prof. IRIS BĂDIU. Relaţii la telefon 132889.

SERVICII MEDICALE MOBILE
(asistenţă medicală la domiciliu; consultaţii medicale; prescriere de reţete în regim compensat; recomandări şi investigaţii paraclinice; tratament de urgenţă; asigurarea transportului şi internării în caz de necesitate; oferim, de asemenea, servicii de infirmerie la domiciliu).
Sunaţi la telefon 113130/569, zilnic, între orele 7,00-23,00.
"CORPO-SAN" vă ajută!
Clienţii noştri se pot abona la serviciile medicale pe care le oferim, contra unei taxe foarte convenabile.

Doriţi să vă recuperaţi banii de la clienţii rău platnici?
BIROUL DE RECUPERARE A CREANŢELOR
prin
ROENTER LTD.
Hotel Traian, ap. 123, telefon 212335.

ROENTER LTD
oferă servicii pentru:
- ÎNFIINŢARE (DIZOLVARE) S.C., FILIALE, SUCURSALE, REPREZENTANŢE,
- ACTE ADIŢIONALE, MENŢIUNI,
- AVIZE DE FUNCŢIONARE S.C.

Reducerea comisionului cu 20% pe perioadă limitată.
Vă aşteptăm între orele 10,00-20,00, Hotel TRAIAN, ap. 123, tel. 212335.

■ **Inginer atestat la firmă de prestigiu, ofer service (reparaţii) televizoare color, cazuistică diversă. Telefon 252909. (42113)**

■ **Profesor de limba română meditez eficient copii clasele V-VIII şi pentru admiteri. Telefon 174234. (710409)**

■ **Posed viză Germania, carnet conducere, categoria B, îmi ofer serviciile. Telefon 174872. (710435)**

■ **Electrician autorizat specializat în automatizări, reparat aparatură electrocasnică, în executat şi reparat instalaţii electrice interioare de lumină şi forţă şi şofer profesionist (B,C,E) îmi ofer serviciile. Relaţii la telefoanele 270909, 115330. (710438)**

Noul
INTERFON de ACCES cu CARTELĂ
marca ***ELECTRA***
Practic, durabil, de calitate, garantează liniştea şi siguranţa scării blocului dumneavoastră!
PLATA în RATE
Pentru contracte de instalare şi service, sunaţi la: **032/126276**.
SC **ELECTRA** *SRL*, Şos. Nicolina 919, tr. II.
ASIGURAŢI-VĂ LINIŞTEA.

Agenţia de Turism MOLDAVIA
str. 14 Decembrie 1989 nr. 4
Telefon 112564 şi 211330
organizează excursii în:
- Turcia - 3 şi 6 mai
- Polonia - 3 şi 6 mai

Organizează excursii interne şi oferă locuri la mare în staţiunile Mamaia şi Saturn.
Înscrieri şi informaţii la sediul Agenţiei.

M.V.D.
FIRMĂ SPECIALIZATĂ ÎN CONSULTING
ASIGURĂ
■ constituirea S.C. cu capital românesc şi mixt (SRL, SNC, SA) în regim de urgenţă; înregistrarea la Administraţia Financiară, cod fiscal; ■ obţinerea avizului de funcţionare de la Primăria Iaşi; ■ constituire (înregistrare) filiale; ■ acte adiţionale, menţiuni (lărgirea obiectului de activitate, asocieri, retrageri, cesiuni, majorări capital, puncte de lucru, radieri, dizolvări societăţi).
Hotel "UNIREA", camera 107. Telefon **212299**, orele 10,00-20,00.

LOCURI DE MUNCĂ

ATENŢIE ANGAJĂRI !
SC Nord Est SRL
organizează
concurs
pentru ocuparea posturilor de
analist programator şi inginer sistem.
Sînt aşteptaţi toţi absolvenţii Facultăţii de Automatizări şi Calculatoare, secţia Calculatoare şi ai Facultăţii de Informatică, inclusiv promoţia 1995
condiţii:
seriozitate, pasiune
experienţă în proiectare baze de date, programare şi utilizare Windows
Pot constitui un avantaj cunoştinţele în domeniu transmisiunilor de date.
Relaţii suplimentare şi înscrieri la sediul cotidianului "Monitorul" str. Smîrdan nr. 5, luni-vineri între 8:30-16:00 pînă la data de 6 mai 1995.

SC **LUCKY** SRL
INTERNAŢIONAL
Angajează:
★ SECRETARĂ pentru Iaşi
★ PERSONAL pentru
SALON DE BINGO
în Paşcani.
Relaţii, zilnic între orele 11^{00}-15^{00} la tel. **146723.**

SC SCHIC SNC
angajează de urgenţă:
• croitori cu experienţă
• desenatori (încadratori) tipare
• alimentatori şpan
Se lucrează pentru export. Salarii 250.000 - 300.000 lei. Relaţii la tel. **231191**, orele 8^{00}-16^{00}, sau la sediul din str. Dumitru Mageron nr. 53, et. 2 (în clădirea ELECTRIC GRUP SA).

SC SOFERUL AMATOR SA
cu sediul în Iaşi, str. Sf. Andrei nr. 8/10 angajează:
❖ ***tinichigiu - vopsitor auto.***
Relaţii suplimentare la sediul Societăţii sau la telefon 117438 sau 117409.

PIERDERI

■ **Pierdut cîine, mascul, rasa boxer-tigrat în zona Podu-Roş. Răspunde la numele de Rocky. Ofer recompensă. Primesc informaţii la telefon 133698. (710390)**

■ Pierdut legitimaţie veteran de război pe numele Horghidan S. Gheorghe. O declar nulă. (2049)

■ Pierdut paşaport pe numele Avram Sorin Eugen. Îl declar nul.

■ Pierdut carnet student pe numele Aron Daniel. Îl declar nul. (2057)

■ Pierdut carnet student pe numele Catană Adrian. Îl declar nul. (2058)

■ Pierdut contract vînzare-cumpărare apartament pe numele Pîrjoleanu Irina. Îl declar nul. (2059)

■ Pierdut contract vînzare-cumpărare apartament pe numele Cărlan Gh. Îl declar nul. (2062)

■ Pierdut carnet student pe numele Prutinică Vlad. Îl declar nul. (710437)

■ Pierdut carnet de student pe numele Arteni Dana. Îl declar nul. (714103)

DIVERSE

■ **Pisic mic şi drăgălaş caut stăpîn pentru convieţuire tandră şi afectuoasă. Telefon 120054. (339289)**

■ Universitatea "Al. I. Cuza" Iaşi - Facultatea de Biologie animală: şef lucrări, poz. 20; disciplina: metabolism şi reglare neuroendocrină; Fiziologia animală: Fiziologia animalelor şi omului. Facultatea de Chimie-Catedra de Chimie organizează: profesor, poz. 6 - disciplina: Chimia compuşilor naturali; Chimie biologică; lector, poz.14 - disciplina: Relaţii între structurile chimice şi activitatea biochimică; Fotochimie; Chimia compuşilor naturali; lector, poz.15 - disciplina: Proteine şi acizi nucleici; Chimie organică; asistent, poz. 20 - disciplina: Chimie organică; Analiza structurală organică; preparator, poz. 28 - disciplina: Chimie organică; Analiza structurală organică. Catedra de chimie analitică: lector, poz.9 - disciplina: Chimie analitică; Analiza chimică cantitativă şi calitativă; Practică pedagogică; asistent, poz.18 - disciplina: Bazele Chimiei analitice; Chimie analitică; Metode de analiză fizico-chimice. Catedra de tehnologie: preparator, poz.17 - disciplina: Tehnologie chimică. Facultatea de Educaţie Fizică şi Sport - Catedra de Educaţie Fizică II: preparator, poz.29 - disciplina: Educaţie fizică. Facultatea de Filosofie - Catedra de filosofie şi logică: lector, poz.12 - disciplina: Filosofie; Ontomogie şi teoria cunoaşterii; Filosofia fizicii şi a matematicii; Filosofia ştiinţei, asistent, poz.14 - disciplina: Logică generală; Epistemologie; Istoria logicii; Filosofia analitică a ştiinţei; Inducţie şi probabilitate; Filosofie. Catedra de Istoria filosofiei şi axiologie: lector, poz.13, - disciplina: istoria şi filosofia culturii; Filosofie; Practică pedagogică. catedra de logică şi semiologie: conferenţiar, poz.7 - disciplina: Logică; Metodica predării disciplinelor filosofice; Practică pedagogică; asistent, poz.15 - disciplina: Logică formalizată; Logica; Practica pedagogica. Catedra de psihologie: asistent, poz.31 - disciplina: Psihologie; Psihologie şcolară; Psihosociologie. Facultatea de Fizică, Catedra de optică şi Spectroscopie; profesor, poz.3 - disciplina: Fenomene optice neliniare; Procese de emisie şi absorbţie selectivă; Spectroscopie şi laseri: Fizica; Lucrări dirijate CSA; Lucrări speciale pentru diplome; Practica pedagogică. Catedra de fizica corpului solid; preparator, poz.24 - disciplina: Fizica dispozitivelor cu corp solid; Fizica corpului solid. Facultatea de Geografie-Geologie - Catedra de mineralogie - geochimie; şef lucrări, poz.20 - disciplina: Programarea calculatoarelor; Limbaje de programare cu aplicaţii în geochimie; Programarea calculatoarelor şi informatică geologică; Practică productivă; asistent, poz. 28 - disciplina: Petrologie endogenă; Exploatarea geologică şi evaluarea zăcămintelor de s.m.u.s. Prelucrarea materialului paleontologic si mineralogic; Practică cercetare-proiectare; asistent, poz.31 - disciplina: Chimie; Chimie analitică; Practica pedagogica; Practica de cercetare-proiectare. Facultatea de Informatică. Catedra de informatică teoretică; conferenţiar, poz.10 - disciplina: Algoritmi genetici şi recunoaşterea formelor; Arhitecturi şi sisteme de operare; conferenţiar, poz.11 - disciplina: Semantica limbajelor de programare; Grafica şi proiectare asistată de calculator; Algoritmica şi programare; conferenţiar, poz.13 - disciplina: Fundamentele algebrice ale informaticii; Tehnici de bază în modelarea, analiza şi sinteza sistemelor; Informatica. Catedra de informatică aplicată; lector, poz.15 - disciplina: Statistică; Birotică; asistent, poz.21 - disciplina: Analiză numerică; Calcul numeric. Facultatea de Istorie. Catedra de istorie universală; profesor, poz.6 - disciplina: Curs şi seminar special de istorie medie universală; Practică ştiinţifică; conferenţiar, poz.14 - disciplina: Istoriografie generală; Istoria culturii şi civilizaţiei universale; Istorie modernă universală; Practică pedagogică; Practică ştiinţifică; asistent, poz. 20 - disciplina: Limba slavă veche; paleografie chirilică; Ştiinţe auxiliare ale istoriei; Practică ştiinţifică; asistent, poz.21 - disciplina: Istorie contemporană universală; Practică ştiinţifică; asistent, poz.22 - disciplina: Istorie modernă universală; An pregătitor Basarabia; Paleografie chirilică; Practică ştiinţifică. Facultatea de Litere. Catedra de Limba română; profesor, poz.7 - disciplina: Lingvistică comparată romanică; Lingvistică generală. Catedra de limba română pentru studenţi străini; profesor, poz.2 - disciplina: Cultura şi literatura română în context european; Limbă şi civilizaţie; Limba română. Catedra de limbi slave; profesor, poz.1 - disciplina: Curs opţional de literatură; Limba rusă - curs practic. Catedra de limba şi literatura germană; profesor, poz.1 - disciplina: Poetică; Civilizaţie şi literatură germană; Curs opţional literatură; Curs practic (interpretări - referate); asistent, poz.14 - disciplina: Civilizaţie şi literatură germană; Curs practic de convorbiri-redactări; Curs opţional literatură; Practică pedagogică; Limba germană. Catedra de limbi clasice; conferenţiar, poz.7 - disciplina: Literatura spaniolă. Catedra de limba şi literatura engleză; asistent, poz.39 - disciplina: Curs practic gramatică - traduceri; Curs practic texte; Limba engleză. Facultatea de Matematică. Catedra de Mecanică şi astronomie; preparator, poz.16 - disciplina: Mecanică; Catedra de algebră; lector, poz.9 - disciplina: Complemente de algebră; Algebră; Practică pedagogică. Catedra de ecuaţii diferenţiale, cercetări operaţionale şi probabilităţi; profesor, poz.4 - disciplina: Ecuaţiile fizicii matematice; Ecuaţii cu derivate parţiale; conferenţiar, poz.15 - disciplina: metode numerice de optimizare; Metoda elementului finit şi a elementului de frontieră; Practică pedagogică; Capitole speciale de analiză numerică; Analiză numerică; conferenţiar, poz.16 - disciplina: Combinatorică şi teoria grafurilor; Terapia optimizării; Matematică; asistent, poz.27 - disciplina: Capitole speciale de analiza numerică; Teoria optimizării. Facultatea de Ştiinţe Economice. Catedra de contabilitate, informatică de gestiune şi analiză economică; profesor, poz.12 - disciplina: Contabilitate de gestiune; Contabilitate naţională. Catedra de economie agrară; profesor, poz.4 - disciplina: Marketing agroalimentar; Marketing; Merceologie agricolă; Economie agroalimentară. Catedra de finanţe şi credit; asistent, poz.39 - disciplina: Finanţele întreprinderii; Monedă şi credit. Facultatea de Teologie. Catedra de teologie; conferenţiar, poz.9 - disciplina: Studiul desenului, probleme fundamentale ale construcţiei şi compoziţiei imaginii; Studiul culorii, cromatologie; profesor, poz.8 - disciplina: Chimie. Candidaţii la concurs vor depune la secretariatul Rectoratului Universităţii "Al. I. Cuza" Iaşi, B-dul Copou nr. 11, în termen de 30 zile de la apariţia anunţului în Monitorul Oficial, cererea de înscriere însoţită de actele legale prevăzute de Legea 6/1969 privind statutul personalului didactic din România şi de precizările Ministerului Învăţămîntului nr. 37331/1990. Concursul se va desfăşura la sediul fiecărei facultăţi în cadrul termenului legal.

Şcoala de şoferi amatori ETTA AUTO
face înscrieri pentru seria din luna mai la un preţ avantajos.
Relaţii la tel. **163328**, **164922**
Deasemeni selectează candidaţi pentru atestare ca instructori auto.

LICITAŢII

S.C.F. IASSYFARM S.A
cu aprobarea Ministerului Sănătăţii
organizează
LICITAŢIE PUBLICĂ,
în conformitate cu H.G.R. 1228/1990, modificată, H.G.R. 140/1991, modificată şi cu ordinul M.S. nr. 426/1993, în vederea închirierii, pentru următoarele unităţi:
JUDEŢUL IAŞI
1. Farmacia nr. 8 Ţibăneşti - Farmacie
2. Farmacia nr. 20 Probota - Farmacie sau Tehnofarm
3. Pct. farm. nr. 16 Ţigănaşi - Farmacie sau Tehnofarm

PANORAMIC

Astăzi, la Parma prima manșă a finalei Cupei UEFA

Parma - Juventus Torino

Astăzi se va disputa la Parma prima manșă a celei de-a 37-a ediții a finalei Cupei UEFA. Pentru a treia oară în istoria competiției, în ultimul act se vor afla față în față două reprezentante ale Italiei, AC PARMA și JUVENTUS TORINO.- finalistele Cupei UEFA sînt, probabil, cele mai în formă echipe din Europa, la ora actuală. Ele ocupă primele două locuri în cel mai puternic campionat din lume, s-au calificat în finala Cupei Italiei și își vor disputa finala C3. Cu alte cuvinte, Juventus și Parma au obținut în acest sezon tot ceea ce se putea. De remarcat că ele se vor întîlni de 5 ori în decurs de o lună - de două ori în Cupa UEFA, tot de două ori în finala Cupei Italiei (7 și 11 iunie) și o dată în campionat (21 mai). Echipele probabile:

AC PARMA: Bucci - Benarrivo, Di Chiara, Minotti, Apolloni - Couto, Sensini, D. Baggio, Pin - Zola, Asprilla.

JUVENTUS: Rampulla - Jarni, Porrini, Carrera, Fusi - Sousa, Deschamps, Marocchi - Vialli, R. Baggio, Ravanelli.

Partida va începe la ora 21,30, ora României.

În urma scandalului Ilie Dumitrescu

Clubul Steaua face precizări

C.S.A. Steaua București a întocmit astăzi un raport oficial către Federația Română de Fotbal în care specifică în cele mai mici detalii amănuntele legate de transferul jucătorului Ilie Dumitrescu la clubul englez Tottenham Hotspur. Fotbalistul român a fost transferat vara trecută la formația londoneză contra sumei de 4,3 milioane de dolari, iar în copia oficială a FRF transferul figurează cu suma de 2,5 milioane de dolari. Diferența de 1,8 milioane de dolari a dat naștere la tot felul de speculații, ajungîndu-se chiar la poziția Federației Engleze de Fotbal, care vinerea trecută a trimis un fax pe adresa FRF, cerînd lămurirea acestei situații. Mîine, FRF va da răspuns la raportul oficial întocmit de clubul militar.

Campionatul Angliei, "Premier League"

Manchester se apropie de lider

Într-o partidă, disputată în nocturnă, contînd pentru cea de-a 39-a etapă a campionatului englez, formația Coventry City a cedat în fata echipei Manchester United cu scorul de 2-3 (1-1). Golurile au fost înscrise de Ndlovu în minutul 39, Pressley minutul 72, respectiv, Scholes minutul 32, Cole minutele 55 și 79. În clasament, continã să conducă Blackburn Rovers, cu 86 p, urmată de Manchester United cu 81 p, dar cu un meci mai puțin jucat.

Într-o altercatie cu propriii suporteri

Caniggia a fost lovit la ochi

Atacantul argentinian al echipei Benfica Lisabona, Claudio Caniggia, a fost agresat de un grup de tineri, în timp ce se întorcea acasă de la partida cu Sporting (1-2). El a fost transportat la spital, unde i s-au aplicat copci pe față. "A primit lovituri la ochi și a avut noroc că nu și-a pierdut vederea" a declarat purtătorul de cuvînt al clubului Benfica. Meciul cu Sporting, pierdut surprinzător pe stadionul "Da Luz", i-a scos definitiv pe lusitani din lupta pentru titlul de campioană.

La un an după Imola

Brazilienii îl omagiază pe Ayrton Senna

Mii de brazilieni au adus un omagiu memoriei celui care a fost marele campion al Formulei 1, triplul campion mondial Ayrton Senna. Acesta a murit în urmă cu un an pe circuitul de la Imola, în Italia. Brazilianul, în vîrstă de 34 de ani, a murit în urma unei coliziuni cu un perete, mașina avînd o viteză de peste 250 de km/h. O slujbă de comemorare a fost organizată în catedrala de la Sao Paulo. Mii de persoane au format cozi pentru a vizita locul unde este înmormîntat Senna.

În Rusia Orientală

Un automobilist japonez și-a pierdut viața

Un accident tragic s-a petrecut în timpul cursei automobilistice "Raliul Rusesc '95", care se desfășoară pe traseele din Primorie (Extremul Orient al Rusiei). Potrivit agenției ITAR TASS, unul dintre participanți, automobilistul nipon, Tsideki Otawa, de 54 de ani, a pierdut controlul asupra mașinii sale de mare viteză Mitsubishi-Pajero, într-unul din sectoarele periculoase ale traseului, izbindu-se de parapetul de beton. Sportivul japonez și-a pierdut viața.

"Nu vreau să părăsesc Iașul"

■ *interviu cu Adrian Dobrea, eroul meciului F.C. LYNX - Dacia Unirea Brăila*

Eroul meciului de sîmbătă dintre Politehnica Iași și Dacia Unirea Brăila a fost fără îndoială Adrian Dobrea. Puștiul de mai ieri descoperit de profesorul D. Romilă și promovat la echipa mare de actualul antrenor al ieșenilor, prof. L. Antochi, joacă parcă de cînd lumea în primul 11 al echipei din dealul Copoului. A avut și două "escapade" reușite în prima divizie a țării la Petrolul Ploiești și Oțelul Galați, însă ieșeanul get-beget a revenit repede la prima dragoste. Ajuns la vîrsta maturității sportive (în august va împlini 27 de ani), Dobrică cum îl alintă tribuna l-ar face astăzi gelos pe Lăcătuș, evoluția șeptarului ieșean amintind de vremurile de glorie ale vitezistului stelist. Dialogul cu vîrful ieșean s-a legat firesc Dobrea fiind la fel de rapid în răspunsuri ca și pe teren.

- Ai mai înscris vreodată cinci goluri într-un meci cu miza celui cu Brăila?

- Nici cînd eram la juniori nu am reușit un asemenea lucru. Satisfacția mea este și mai mare pentru că am înscris aceste goluri într-un adevărat derby, precum și că toate șuturile pe care le-am trimis spre poarta brăilenilor s-au oprit în plasă.

- Cum te-au ajutat colegii să-ți faci datoria?

- Meciul a fost pregătit cu foarte mare atenție de cei doi antrenori, noi jucătorii respectînd cu strictețe sarcinile primite. În condițiile în care s-a făcut marcaj strîns la Kerezsy am adoptat din mers tactica contraatacului. Lansările lui Adi, Căunei și Rotaru au surprins apărarea brăileană și cum eu nu prea am greșit... a ieșit bine pînă la urmă.

- Care gol ți-a plăcut cel mai mult?

- Al doilea, la care combinația cu Kerezsy cred că a făcut deliciul tribunelor.

- Ce părere ai despre brăileni, băcăuani și ieșeni?

- Cred că băcăuanii sînt deasupra brăilenilor și cu încă trei jucători pot face față lejer în Divizia Națională. În ceea ce ne privește, dacă aveam o situație financiară mai solidă de la începutul campionatului cred că puteam cîștiga seria și am fi promovat pe prima scenă a țării.

- Poate șansele de promovare vor apare după ce Federația va dezbate tentativa brăilenilor de trucare a meciului. Ce măsuri crezi că se vor lua?

- După părerea mea cinstit ar fi ca Dacia Unirea să fie retrogradată. În această ipoteză noi vom putea juca barajul pentru promovare. Cu echipa pe care o avem în care Cîmpeanu este după părerea mea între primii patru portari din România, iar jucătorii experimentați sînt ajutați tot mai eficient de tinerii cu real talent din lot, cred că putem privi cu încredere acest baraj. Am demonstrat de fapt și în meciul de cupă cu Oțelul Galați cînd, cu toate că din echipa noastră au lipsit cîțiva titulari, am lăsat o bună impresie ținînd piept unei formații solide din Divizia Națională.

- Cu ce apărători ar prefera Dobrea să se înfrunte într-un eventual baraj?

- Cu cei brașoveni.

- Ce planuri de viitor ai, ținînd cont de faptul că în tur erai dorit chiar și de brăileni?

- Aș vrea din tot sufletul să reușesc promovarea cu colegii mei și să nu părăsesc Iașul, pentru că sînt legat sufletește de oraș. Poate va apare soarele și pe strada noastră!

Mult succes, Dobrică. **(Ovidiu MINEA)**

C.M. de hochei pe gheață

Italienii mai au de învățat

■ *Suedia - Italia 7-0 (2-0, 3-0, 2-0)*

În primul sfert de finală al Campionatului Mondial, nordicii s-au jucat efectiv cu peninsularii, cărora le-au dat o adevărată lecție de hochei, beneficiind și de prezența cîtorva jucători care au primit liber de la echipele din NHL la care activează. După ce nu au reușit să înscrie cu doi oameni în plus, suedezii au reușit primul gol în min. 9, tot în superioritate, eliminat fiind căpitanul italienilor Oberrauch. Autorul golului, *Tommy Sjödin*. La doar 29 de secunde, înscrie și *S. Nilsson* și ce a urmat a fost doar o formalitate. Italienii au fost obraznici doar în sensul rău al jocului, Olsson avînd nevoie de serioase îngrijiri medicale după contactul cu Mausi. Celelalte goluri le-au reușit *Dackell (2), Forslund, Stillman și Örnskog*. Cei mai buni jucători ai partidei au fost declarați *Dackell*, respectiv Figliuzzi, dar și cei doi portari (Östlund și Brunetta) meritau astfel de premii. Brunetta a apărat 43 de șuturi pe poartă! **(G.A.)**

Box

Profesioniști ieșeni în Iugoslavia

Am fost vizitati la redacție de antrenorul Box Club Iași, *Gheorghe Racoviță* împreună cu doi dintre elevii săi, *Claudiu Vacariu (foto)* și *Gabriel Rață*. Dl. Racoviță ne-a informat că drept urmare a evoluțiilor meritorii avute în galele profesioniste de la București din 21 aprilie, cînd a fost întrecut la limită de bucureșteanul V. Dumitru și din 26 aprilie, din Iugoslavia, cînd a încheiat la egalitate o partidă de 6 reprize cu un pugilist ungur, Claudiu a fost invitat la o nouă gală care se va disputa la Szekszard (Ungaria), pe 5 mai. Acolo el va lupta la categoria 58 kg pe durata a șase reprize în compania unui boxer din țara gazdă. Alături de Claudiu își va încerca șansa la această gală (ca semi-profesionist) și fostul campion național G. Rată, la categoria 72 kg, acesta

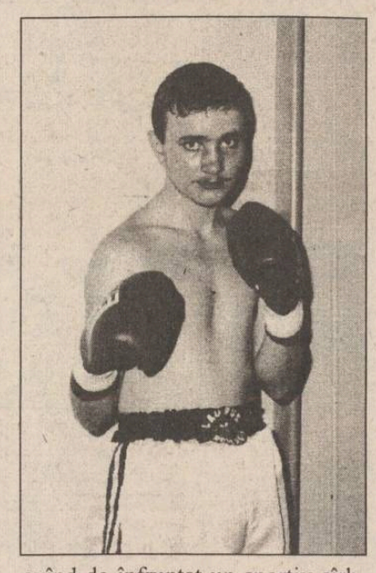

avînd de înfruntat un sportiv sîrb. Ținînd cont de valoarea și frumoasele perspective pe care le au cei doi boxeri, un ajutor ce ar putea apare din partea unor eventuali sponsori ar fi binevenit. Poate chiar cei de la S.C. PIETA S.A. care-l ajută momentan pe G. Rață vor putea pune umărul mai serios. Le dorim succes boxerilor ieșeni în dificilele confruntări ce-i așteaptă. **(O.M.)**

Se întîmplă și la alții

Fraude la Real Madrid

■ *la meciul cu Real Zaragoza, 10.000 de spectatori au intrat fără bilet*

Controlori angajați la stadionul Santiago Bernabeu au fost arestați după o amplă anchetă, declanșată la meciul Real Madrid - Zaragoza, fiind acuzați că au lăsat să intre zece mii (!) de persoane care nu plătiseră biletul de intrare în valoare de o mie pesetas (aproximativ 7 USD). Șeful securității stadionului, Damian Sedano, a ordonat închiderea porților la un sfert de oră după începerea meciului, din motiv de supra-încărcare a tribunelor. "*Sînt bănuiți paisprezece controlori și am arestat deja doi*", a declarat Sedano. "*Pot controla mii de persoane în exterior, dar nu pot face nimic în tribune dacă sînt mai mulți spectatori decît capacitatea maximă. Din acest motiv am oprit accesul în stadion*". Această măsură a împiedicat intrarea a două mii de "socios" madrileni care-și plătiseră biletele! O parte au putut să-și ocupe locurile abia la pauză, dar restul au rămas pe dinafară. Clubul madrilen riscă suspendarea stadionului pentru un meci. Prima decizie a Federației spaniole a fost stabilirea datei limită de 18 iunie, pînă cînd Real este obligată să instaleze bariere rotative de acces la intrările stadionului pentru a evita toate fraudele legate de plata biletelor. **(G.A.)**

Dreptul la replică

Gabi Maleș contraatacă

Ieri ne-a vizitat la redacție jucătorul ieșean *Gabi Maleș* (CFR Fortus) care a ținut să ne precizeze că ***informațiile defăimătoare la adresa lui, aduse de către antrenorul V. Agachi (FC Lynx - juniori) sînt total nefondate.*** În acest sens, Maleș sustine că poate prezenta opt persoane în calitate de martori, care l-au însoțit la părăsirea vestiarului și a incintei stadionului: ***M. Antonaș (vicepreședintele AS Fortus), D. Ionescu (secretarul Asociației), C. Mantale (antrenor), S. Chiruță (administratorul bazei Constructorul), Viorica Antonaș, C. Șlupic și fii domnului Antonaș.*** Gabi Maleș acordă 48 de ore lui Viorel Agachi pentru definitivarea anchetei după care așteaptă scuze sau începerea procesului. **(G. ANGHEL)**

Ciclism - Cupa Mondială

Museeuw revine în frunte

După disputarea cursei de la Frankfurt, a șasea etapă contînd pentru Cupa Mondială, în clasamentul general al acestei competiții a revenit la conducere belgianul ***Johan Museeuw*** (Mapei-GB) - 106 puncte, urmat de elvețianul ***Mauro Gianetti*** (Polti Team) - 100 puncte și francezul ***Laurent Jalabert*** (ONCE) - 70 puncte. Următoarea etapă a Cupei Mondiale este programată tocmai pe 6 august (Leeds International Classic), deoarece urmează în acest interval Tururile Italiei și Franței. **(G. ANGHEL)**

Prin fax, de la București

Reacție reținută a F.R.F. în cazul Iași - Brăila

Afacerea Iași - Brăila a răsunat ca o palmă în București. Capitala a recepționat buimacă evenimentele, Federația abandonîndu-și goma de lord enervat de strănutul valetului. De data asta, mai marii fotbalului au priceput că e groasă, că opiniei publice îi e poftă de justiție și că nu poți tăcea într-un moment cînd ți se cere măcar o vocală, dacă nu o decizie.

Adalbert Kassay, secretarul general al F.R.F., a fost prezent luni seară în emisiunea realizată de Ovidiu Ioanițoaia pe televiziunea privată, Canal 31. De obicei, reprezentanției Federației evită astfel de prim-planuri, găsind tot soiul de subterfugii. Acum, Adalbert Kassay n-a fost nici răcit, nici plecat în Insulele Baleare și nici ocupat pînă peste cap cu probleme urgente. Profitînd de audiența semnificativă a "Procesului etapei", secretarul general și-a exprimat o opinie. El a precizat că ***încă Federația nu se poate pronunța,*** dar a promis că în nici un caz ea nu va cădea pradă bolii bizantine a batistei pe tambal. Întrebat insistent de telespectatori care sînt consecințele pe care le poate resimți Brăila, federalul a menționat ***penalizarea cu două pînă la 8 puncte, sau retrogradarea.*** El a respins vehemența conducătorilor ieșeni, apreciind că nu poate fi vorba de retrogradare necondiționată, făcînd apel la un articol din ROAF, pe care, însă, președintele Dan Cîrlan îl consideră depășit. Sigur că o asemenea măruntă reacție nu pare însă un semn bun pentru F.C. Lynx. Dar, deocamdată e bine și așa. Faptul că F.R.F. a părăsit proverbiala aroganță e un semn. Bucureștiul așteaptă în zilele următoare la fel de înfrigurat ca și Iașul, ca și Brăila. **(Cătălin TOLONTAN - Sportul Românesc)**

Șah - întîlnire de juniori

În ziua de 1 mai s-a disputat la sala de șah a Clubului Politehnica, un meci amical între echipele de juniori ale clubului ieșean și Brașovia Brașov, la 14 mese. Învingători au fost ieșenii cu categoricul scor 12,5 p. - 1,5 p. În echipa ieșeană au evoluat: ***Alina Tărnăuceanu, Alina Moțoc, Mircea Gavriluță, Nicolae Micu, Sorin Iarca, Ștefan Speranță, Vlad Ionescu, Lucian Filip, Iulian Paras, Bogdan Speranță, Cătălin Paras, Daniel Ciuntuc, Cătălin Zanoschi și Dragoș Codreanu.*** Antrenorul echipei Brașovia este ***Adrian Sasu,*** iar al Politehnicii, maestra internațională ***Margareta Perevoznic*** (antrenor emerit). **(G. ANGHEL)**

Cele mai ieftine filme color:
6050 lei cu TVA inclus

SCOTCH COLOR producător 3M

Magazinele DECORA și DUET

Telefoane: 147165, 145071

NEBB/AC Business advertising company
Societate specializată
INSCRIPȚIONĂM
PIXURI
Culori și forme deosebite
Calitate excepțională
Telefon 230060, **144776**, dl. Adrian Rusu

AVATTI Industries SRL
Str. Tătărași 60-62 Iași, ☎17.40.54
proiectează și execută
amenajări interioare
(tavane false, pereți despărțitori, placări în sistem GIPS-CARTON)
→ prețuri imbatabile
→ durata de execuție de 5 ori mai mică decît prin procedee umede
→ ambianța la standarde ocidentale
TIMPUL COSTĂ BANI!

s.c. EuroBIT s.r.l.
Str. Anastasie Panu 36, bl. 1B ☎ 211494, 231288
ACUM ȘI ÎN RATE!
CALCULATOARE COMRACE, DTK
IMPRIMATE HP, STAR, OKI, EPSON
COPIATOARE TOSHIBA
FAX - MODEM US ROBOTICS V42 BIS
PROGRAME BALANȚĂ / GESTIUNE / FACTURARE
MIJLOACE FIXE / SALARIZARE

SC BURSA MOLDOVEI SA
Piața Unirii nr. 5, tel./fax 032.211808,212050
OFERĂ
posibilitatea contractării următoarelor mărfuri:
- vodcă 33° sticle 1/2 l 646 lei/sticlă
- rom superior sticle 1/2 l 654 lei/sticlă
- lichioruri sticle 1/2 l 927 lei/sticlă
- vinuri de masă și selecționate, vrac.

Prețurile sînt fără TVA, franco beneficiar.
VINDE
pe bază de comandă fermă:
- lăzi frigorifice (4 tipuri)
- vitrine frigorifice orizontale și verticale (2 tipuri)
- dozatoare pentru sucuri
- utilaje și instalații pentru dotarea completă a:
  - snack-barurilor
  - restaurantelor
  - cofetăriilor
  - patiseriilor

Relații la sediul BURSEI MOLDOVEI Iași.

BIBLIOTECA CENTRALĂ UNIVERSITARĂ

Fostul portar Ioan Bucu își continuă seria dezvăluirilor făcute MONITORULUI

"Focșani: un meci pe care l-am trucat eu!"

Seria dezvăluirilor privitoare la afacerile murdare din fotbal continuă astăzi cu cel de-al doilea episod. Ioan Bucu, fost portar al Politehnicii Iași și al echipei Dinamo București și fost președinte al secției de fotbal al clubului Politehnica Iași, este hotărît să rupă tăcerea.

"Un scandal, similar cu cel de acum cu Brăila, era cît pe ce să explodeze în 1982. Jucam pe atunci în Divizia B (doar pentru un an) cu «profesorul» Constantin la timonă. Urma să întîlnim în Copou echipa Victoria Tecuci. Noi eram deja promovați în Divizia A, iar tecucenii luptau din greu să scape de retrogradare. Am primit un telefon de la Tecuci, eu și Nemțeanu, prin care ni se propunea să vindem, împreună cu alți doi jucători, meciul din Copou contra unor sume apreciabile. De aici, n-o să mă credeți, scenariul aproape identic cu cel din cazul Iași-Brăila: am anunțat conducerea clubului, au fost nominalizați ceilalți doi jucători care trebuiau să participe la reprezentanție, s-au anunțat organele în drept. Piesa trebuia să se joace într-o cameră de la hotelul «Unirea», unde flagrantul trebuia dovedit. Numai că de aici, s-a rupt filmul. Conducerea de atunci a clubului nu știe nici astăzi de ce nu au mai apărut mesagerii de la Tecuci. Știți de ce? Pentru că i-am anunțat eu, domnule! Am pus mîna pe telefon și le-am spus: «Nu vă apropiați de Iași cu bani, că frige!» De ce am făcut-o? Tocmai pentru a evita izolarea Iașului în fotbal și pentru a putea ieși cu fruntea sus pe stradă.

În 1988, eram vicepreședinte al clubului. Unirea Focșani era o echipă bună, nu trăgea la promovare, dar era un fel de «arbitru» al seriei. Noi ne băteam pe viață și pe moarte pentru promovare cu echipa din Constanța. Am primit ordine de sus: «Bucule, ia-ți toate măsurile necesare, trebuie să cîștigăm la Focșani, indiferent cît costă!» Mi-am luat doi oameni de încredere din exterior, am contactat șase jucători de la gazde, am «pregătit» arbitrii, dar mi-a scăpat un singur lucru: nu mi-am păzit proprii jucători. Aceasta, deoarece unii dintre ei erau deja «mînjiți» cu nămol de către sirenele Litoralului. Mi-au făcut-o! În timpul meciului, am fost luat de pe bancă de către doi subofițeri de miliție și dus în tribună, în urma unor indicații prețioase sosite de la tribuna oficială. După meci, am fost invitat la o cafea de toată conducerea orașului Focșani, oferindu-mi-se un pachet cu produse locale specifice, le cunoaște toată lumea. Mi s-a mulțumit că am omis să iau măsuri de supraveghere strictă a jucătorilor. Am luat totuși o măsură: am dat cîte o primă de consolare tuturor jucătorilor, pentru cei ce au muncit pentru victorie, dar nu am dat pe nimeni în vileag!" **(continuare în pagina 8)** **(A consemnat G.I. NICOLAE)**

JOI
4 mai 1995
An V,
Nr. 103 (1166)
8 PAGINI
300 LEI
pentru Republica Moldova - 30 bani

cotidian de informații

Monitorul

Înainte de a anunța Poliția, Salvarea sau Pompierii, sunați la MONITORUL!
17.25.57
14.56.10

Director onorific: AUREL LEON
Redactor șef: DAN RADU

Creșterea salariilor depinde de votul de astăzi al senatorilor

■ *Ordonanța de Urgență nr. 1 a trecut deja de Camera Deputaților*

La data de 8 martie a.c., Executivul emitea ***Ordonanța de Urgență nr. 1*** privind limitarea creșterilor salariale în regiile autonome și societățile comerciale de stat. În pofida protestelor marilor centrale sindicale, ordonanța a trecut de ***Camera Deputaților,*** iar ieri, la Senat a avut loc dezbaterea ei pe articole. Dar atît senatorii Opoziției, cît și cei ai PRM și PSM (acestea din urmă fiind semnatare ale Protocolului cvadripartit, alături de PDSR și PUNR) s-au pronunțat împotriva acestui act normativ. ***"Dăm în mîna Guvernului o armă deosebit de periculoasă",*** a subliniat ***Nistor Bădiceanu,*** senator PNȚCD. ***Cristian Sorin Dumitrescu,*** senator PD(FSN), a menționat că Ordonanța de Urgență nr. 1 a fost emisă după adoptarea bugetului pe anul 1995, moment în care regiile autonome aveau dreptul să înceapă negocierea salariilor. Senatorul PD a opinat că emiterea măsurii de înghețare a salariilor a determinat creșterea preturilor la combustibil și energie. Gabor Kozsokar, senator UDMR, a pus în evidență faptul că ordonanța anulează contractele colective de muncă încheiate de unii agenți economici înainte de data emiterii ei. Senatorul UDMR a apreciat că acest act normativ încalcă garanția constituțională a respectării contractelor colective de muncă încheiate. Vadim Tudor a subliniat că senatorii PRM vor vota împotriva ordonanței, în cazul în care Guvernul nu va corela înghețarea salariilor cu măsuri de limitare a creșterii prețurilor. Referitor la declarația președintelui PRM, Denis Dutescu, din cadrul Oficiului de presă al Guvernului, ne-a declarat ieri că, ***"dacă deputații PRM au votat pentru, la fel vor proceda și senatorii PRM".*** Din partea grupurilor PDSR și PUNR, senatorii Dumitru Mocanu și Ioan Joarză s-au declarat pentru aprobarea Ordonanței de Urgență nr. 1. Aceștia s-au pronunțat pentru limitarea salariilor exagerat de mari ale unor directori de regii autonome și pentru punerea la dispoziția Guvernului a unor pîrghii de eficientizare a activității în sectorul economic de stat. Referitor la criticile aduse de unii senatori asupra caracterului neconstituțional al Ordonanței de Urgență nr. 1, Ioan Roșca, purtător de cuvînt al Guvernului, ne-a declarat ieri că instituția pe care o reprezintă ***"nu are nici o poziție oficială". "Noi am emis ordonanța, Camera Deputaților și Senatul hotărăsc",*** a subliniat Ioan Roșca. Astăzi, senatorii vor vota Ordonanța de Urgență nr. 1 în ansamblul ei. **(Monica TOMA)**

Foștii demnitari comuniști s-au îmbogățit peste noapte

Toate casele naționalizate vor putea fi cumpărate de chiriași

■ *țărăniștii au fost păcăliți în mod grosolan de PUNR*

Ședința de ieri a ***Camerei Deputaților*** a început cu contestarea și s-a încheiat cu modificarea mai multor amendamente votate deja la articolul 10 al ***Legii caselor naționalizate*** (această lege a trecut deja de Senat). Deși, conform regulamentului, articolele adoptate dintr-o lege pot fi modificate doar înaintea exprimării votului final, la solicitarea deputatului P.R.M. ***Ioan Mureșan,*** președintele ședinței, ***Ioan Gavra,*** a acceptat rediscutarea articolului 10, deși se ajunsese deja la articolul 13.

Astfel, a fost modificat amendamentul deputatului P.N.Ț.-C.D. ***George Stănescu,*** care interzicea cumpărarea caselor de către cei ce au devenit chiriași după 1989. Prin modificare s-a eliminat orice restricție în acest sens. P.N.Ț.-C.D. a acceptat modificarea amendamentului propriu, după ce Ion Diaconescu, liderul grupului parlamentar țărănist, a discutat cu Ioan Gavra, care i-a promis revenirea asupra unui alt amendament, cel al deputatului P.U.N.R. ***Costică Ciurtin.*** Acesta ceruse ca amendamentul său, prin care se interzicea foștilor și actualilor demnitari să-și cumpere reședințele primite în calitate de demnitari, să fie extins și asupra locuințelor acestora.

În final s-a constatat că manevra P.U.N.R. a vizat doar șantajarea P.D.S.R., principalul vizat de amendamentul Ciurtin, prin intermediul P.N.Ț.-C.D.

După o pauză scurtă și după ce amendamentul țărănist fusese deja modificat, P.U.N.R. a revenit, Costică Ciurtin anunțînd că-și retrage propunerea de modificare a propriului amendament, pe motiv că aceasta este ***"neconstituțională".*** **(Pavel LUCESCU)**

Congresul Mondial Evreiesc face presiuni asupra lui Clinton

Bunurile confiscate de comuniștii est-europeni vor fi restituite evreilor

Repararea daunelor suferite de cetățeni, anterior intrării în vigoare a actualei Constituții, se va reglementa prin lege, conform principiilor de egalitate și nediscriminare etnică, înscrise în Constituție, a declarat, miercuri, Agenției Mediadax Antonie Iorgovan, judecător la Curtea Constituțională. ***Congresul Mondial Evreiesc*** ceruse, sîmbătă, președintelui Statelor Unite ale Americii, Bill Clinton, să intervină pe lîngă guvernele statelor central și est-europene, pentru restituirea bunurilor comunităților din țările respective, bunuri confiscate în timpul guvernărilor anterioare. ***"Restituirea proprietăților confiscate în România înainte de 8 decembrie 1991 se va face prin lege, care se cere a fi constituțională. Deci, comunitatea evreiască își va recăpăta proprietățile confiscate de regimurile politice precedente numai după promulgarea unei legi referitoare la repararea daunelor suferite sub guvernările anterioare",*** a mai adăugat Antonie Iorgovan. Președintele ***Ion Iliescu*** se pronunțase anterior împotriva tratării separate a chestiunii retrocedării averilor comunităților evreiești, susținînd că aceasta va face parte din procesul general de retrocedare a bunurilor confiscate. O poziție similară a adoptat și președintele PNȚCD, ***Corneliu Coposu.***

În finala Cupei U.E.F.A.

Decizie amînată

■ *Parma - Juventus 1-0 (1-0)*

Aseară, la Parma, s-a disputat prima manșă a finalei Cupei U.E.F.A. la fotbal, între echipele italiene ***A.C. Parma*** și ***Juventus Torino***. După un meci foarte spectaculos, gazdele s-au impus cu scorul de 1-0 (1-0), prin golul marcat de ***Dino Baggio***, în minutul 5 Acest rezultat amînă verdictul Cupei U.E.F.A. pentru partida retur, care se va disputa peste două săptămîni, la Milano **(GIN)**.

Centrala nucleară de la Cernavodă va intra în funcțiune în octombrie

■ *toate testele au fost efectuate cu sprijinul unor experți internaționali*

Centrala nucleară de la Cernavodă este așteptată să intre în funcțiune în luna octombrie, cu cinci luni întîrziere, a declarat Viorel Mărculescu, directorul general al acesteja, citat de Reuter. ***"Acesta este un proiect «sensibil», iar erorile nu ne sînt permise",*** a precizat acesta, adăugînd că toate testele efectuate pînă acum au fost cu sprijinul experților de la ***Agenția Internațională pentru Energie Atomică.*** În momentul în care va fi finalizat, reactorul, cu o putere de 700 de megawați, este așteptat să aducă sistemului energetic național încă 660 de megawați.

Diversiunea din decembrie 1989

■ *gen. Iulian Vlad, omul care ar putea să explice revoluția*

Audiat în procesul Otopeni, generalul ***Iulian Vlad,*** fostul șef al Departamentului Securității Statului, a declarat miercuri instanței militare a Curții Supreme de Justiție că, pe 22 decembrie 1989, a primit un mesaj de la un diplomat din cadrul unei ambasade aparținînd unei mari puteri, prin care acesta își oferea serviciile celor care au preluat conducerea țării. ***"Sergiu Nicolaescu a primit detalii despre acest ajutor, care ar fi constat în trupe antiteroriste masate la granița românească",*** a adăugat generalul Vlad. Martorul și-a exprimat convingerea că ceea ce s-a petrecut în decembrie '89 a fost o diversiune. ***"S-a dorit învrăjbirea Ministerului de Interne cu Ministerul Apărării Naționale. Și unii, și alții erau prizonierii aceleiași psihoze",*** a precizat fostul șef al Securității Statului. Vlad a mai afirmat că, ***"în cazul masacrului de la Otopeni, numai generalul Nicolae Militaru ar fi în stare să explice ceea ce s-a întîmplat, pentru că atunci el a luat măsuri deosebite".*** Generalul a adăugat că în timpul evenimentelor a fost arestat din ordinul generalului Militaru, în momentul în care i-a prezentat, pe 30 decembrie, planul de măsuri pentru anihilarea "teroriștilor". s

NOUTĂȚILE ZILEI

Vor fi majorate prețurile biletelor pentru trenurile de călători

SNCFR a înaintat Ministerului Finanțelor, prin intermediul Ministerului Transporturilor, 17 propuneri de majorare a tarifelor pentru călători, a declarat Agenției Mediafax Ortansa Dumitrescu, șef Serviciu Presă din cadrul Ministerului Transporturilor. Ortansa Dumitrescu a precizat că această majorare se referă, potrivit declarației lui Petru Șerban, secretar de stat la Ministerul Transporturilor, doar la trenurile accelerat, rapid, expres. Tarifele rămîn neschimbate la trenurile personale (inclusiv cursele). Sursele citate au refuzat să se pronunțe asupra datei cînd vor intra în vigoare noile tarife.

Care vor fi cei cinci noi miniștri

Guvernul Nicolae Văcăroiu va fi remaniat pînă la sfîrșitul acestei săptămîni. Surse PDSR au declarat Agenției Mediafax că ministerele vizate sînt cele ale Comerțului (unde actualul secretar de stat, Ion Pârgaru, îl va înlocui pe Cristian Ionescu), Culturii (unde actualul director al Muzeului Național de Artă, Viorel Mărginean, îl va înlocui pe Marin Sorescu, iar Mitzura Arghezi - aflată în staff-ul PRM - va deveni secretar de stat), Tineretului și Sportului (ministrul Alexandru Mironov urmînd că acceadă în Consiliul de Administrație al TVR), precum și postul lui Valer Dorneanu, ministru în relația cu Parlamentul, în locul căruia va fi numit senatorul PDSR Petre Ninosu. Vizat ar fi și postul ministrului Transporturilor, Aurel Novac, dar partidul de guvernămînt se așteaptă la o opoziție acerbă din partea PUNR.

"Academia Cațavencu" nu a apărut ieri, din lipsă de hîrtie

Numărul de miercuri, 3 mai, al "Academiei Cațavencu" nu a putut fi găsit la punctele de difuzare, deoarece redacția nu a dispus de hîrtia necesară tipăririi săptămînalului "de moravuri grele". Cotidianul "Ziua" s-a oferit să găzduiască în numărul de sîmbătă două pagini realizate de "Academia Cațavencu".

SAFI SA
SOCIETATEA DE ASISTENȚĂ FINANCIARĂ ȘI INVESTIȚII
FINANCIAL SERVICES INVESTMENT COMPANY
Sunați acum la telefon 117596

● FONDUL MUTUAL AL OAMENILOR DE AFACERI
Datele la zi valabile începînd de LUNI, 1 mai 1995.
Număr C.I. în circulație:
tip A: 207.626 tip B: 331.913 tip C: 115.152
Activul net: 124.439,2 milioane lei

NOU!
Începînd cu data de 17.04.1995 s-a lansat o nouă emisiune de Certificate de Investitor, tip C, cu valoarea nominală de 50.000 lei.

Valoarea la zi a certificatelor de Investitor (C.I.):
tip A: 408.000 lei - la răscumpărare
tip B: 102.000 lei - la răscumpărare
tip C: 51.000 lei - la vînzare

● FONDUL PRIVAT DE ACUMULARE ȘI PENSII
deschis atît persoanelor în activitate, cît și pensionarilor

Casa Modei (mezanin) Telefon 117596
Zilnic, între orele 9,00-18,00 (sîmbătă, duminică închis)
Biroul SAFI Iași practică cel mai mic comision

Coca-Cola IAȘI
Compania de Îmbuteliat "Coca - Cola" Iași S.A. este producătorul și distribuitorul autorizat al numărului 1 în lume în domeniul băuturilor răcoritoare, îmbuteliind în acest moment Coca-Cola, Fanta, Sprite și Kinley.
În fabrica noastră, care dispune de o tehnologie avansată îmbuteliem zilnic peste o jumătate de milion de sticle cu produs, respectînd cele mai exigente standarde internaționale de calitate.
Peste 300 de salariați lucrează aici în condiții de muncă excelente.
Datorită succesului operațiunilor căutăm noi colegi pentru operațiunile noastre din IAȘI.
Astfel, avem disponibil un post de supervizor laborator.
Persoana selecționată va trebui să coordoneze activitatea unui schimb de lucru din laboratorul Companiei.
Candidații ideali vor fi:
- absolvenți ai Facultății de Tehnologie Chimică
- buni organizatori
- ordonați
- capabili să muncească fără a se uita la ceas
- foarte bune aptitudini de comunicare
- doi ani vechime
Cunoașterea limbii engleze și carnetul de conducere categoria "B" reprezintă avantaje.
Salariu competitiv.
Cererile vor fi adresate la departamentul Personal al Companiei de Îmbuteliat Coca-Cola Iași, Calea Chișinăului 47, telefon 032/231.000, fax 032/231.122, pînă vineri, 12.05.1995.
ALWAYS Coca-Cola
IAȘI, Calea Chișinăului nr. 47
Tel. 032/231000, fax 032/231122

MONITORUL DE IAȘI

Vineri, la prînz

Duplex BBC - Radio Nord-Est

Vineri, la ora 13,00, Radio Nord-Est găzduiește o dezbatere între elevi, studenți și veterani, consacrată ***împlinirii a 50 ani de la sfîrșitul celui de-al doilea război mondial.*** Propunerea organizării acestui dialog aparține redacției în limba română a BBC. ***Emisiunea va fi transmisă în direct la Radio Nord-Est și reluată în programul BBC de sîmbătă după-amiază, în cadrul emisiunii "London Expres", difuzată la ora 18,30.*** Realizatorii programului vor fi ***Răzvan Scorțea (BBC) și Ovidiu Șimonca (Radio Nord-Est).*** Programul va dura circa 30 de minute și va fi centrat pe următoarea idee: ***În ce măsură victoria aliaților în cel de-al doilea război mondial mai interesează pe tinerii de astăzi? Ce se știe despre sfîrșitul războiului și cine cred tinerii că a cîștigat și cine a pierdut de pe urmă acelei înfrîngeri?*** Vom reveni mîine cu alte amănunte.

Pentru a stabili poziția față de Guvern

Referendum în rîndul sindicatelor ieșene

Sub deviza "***Trebuie să urnim din loc acest balast - Sărăcia - care a intrat în fiecare din casele noastre***", Confederația Națională Sindicală "Cartel Alfa" a transmis organizațiilor teritoriale măsurile ce vor trebui luate pentru a relua seria mișcărilor revendicative întrerupte ca urmare a semnării protocolului din data de 17 martie a.c., între C.N.S. "Cartel Alfa" și Guvern. Ca urmare a nesoluționării revendicărilor prezentate și a nerespectării protocolului încheiat, C.N.S. "Cartel Alfa" a decis ***suspendarea dialogului cu reprezentanții Guvernului și organizarea la nivelul organizațiilor de bază a unui referendum,*** prin care fiecare membru de sindicat să se pronunțe în vederea alegerii modalităților ulterioare de acțiune sindicală. Acestea sînt:

- continuarea negocierilor cu Guvernul în vederea soluționării revendicărilor solicitate, prin acțiuni de forță față de Guvern și în teritoriu, la nivelul Prefecturilor;
- întreruperea definitivă a discuțiilor cu Guvernul și solicitarea schimbării echipei guvernamentale;
- grevă generală pe termen nelimitat.

(Lucian LEONTE)

Agrarexpo '95

Acțiune tipică pentru Camera de Comerț și Industrie Iași

Ieri, în jurul orelor 11,00 , la sediul Universității Agronomice din Iași a avut loc deschiderea oficială a "***Agrarexpo '95***", ediția din acest an a tîrgului cu specific agricol organizat de ***Camera de Comerț și Industrie (CCI) Iași.*** Conform informațiilor furnizate de angajați ai CCI, la această a treia ediție a "Agrarexpo" participă 15 societăți comerciale cu activitate în agricultură, în producția de utilaje specifice sau în industria alimentară, din șase județe ale țării.

Este lăudabilă intenția organizatorilor de a atrage la Iași cît mai multe firme cu activitate în domeniul agricol sau din industria alimentară, mari firme cu capital de stat și societăți comerciale cu capital particular. Menționăm, totuși, o disfuncționalitate, apărută ieri, în ceea ce privește organizarea "Agrarexpo '95": puțin după ora 12,00, la secretariatul expoziției nu se mai afla nimeni care să dea relații vizitatorilor și nu mai erau nici pliante de prezentare a tîrgului. Din informațiile pe care le avem, rezultă că angajatul CCI care trebuia să se ocupe de această problemă a fost delegat să reprezinte standul expozițional al uneia dintre firmele participante. **(Alin TOCAN)**

La Galeria Cupola

Uși celebre ieșene

Ieri, 3 mai 1995, la orele 18,00, la Galeria Cupola, din Iași, a avut loc vernisajul expoziției de pictură - USI CELEBRE IEȘENE - semnată Val Gheorghiu.

Prezentarea acestei expoziții a fost făcută de către ***criticul Valentin Ciucă și academicianul Constantin Ciopraga.*** A participat un numeros public.

Această expoziție a lui Val Gheorghiu este dedicată ușii - ca simbol, semnificație, dar și imagine picturală, artistul încercînd o monografie a acelor uși care aparțin edificiilor emblematice din "dulcele tîrg al Ieșilor", a ușilor unor case-palat, a ușilor prin care au intrat și au ieșit savanți și poeți, a ușilor marilor orgolii sau doar ale măruntomenestilor patimi etc. **(Ingrid GAL)**

Tristul destin al unui tînăr în vîrstă de 17 ani care știe cu aproximație data cînd va muri

■ *la vîrsta de opt ani a aflat că suferă de o boală incurabilă*

La 17 ani, Sorin Mocanu cîntărește puțin peste 35 kg, lucru paradoxal pentru un copil ce avea la naștere cinci kilograme și jumătate. Pînă la vîrsta de 8 ani, Sorin a fost un copil normal, grăsuț și vioi. Cînd era în clasa I Sorin a început să se dezechilibreze și să cadă pe stradă. Mama sa, Verona Mocanu, l-a dus la doctor și a aflat că Sorin suferă de o boală foarte gravă: ***distrofia musculară.*** Mușchii lui Sorin s-au atrofiat treptat de la vîrsta de 10 ani, nu a mai putut să meargă, iar căruciorul cu rotile a devenit indispensabil. Mai mult, picioarele i-au anchilozat în poziția "turcește".

"***Cu timpul, a trebuit să-i modificăm căruciorul, să-l facem dublu, ca să-i încapă picioarele***", povestește Verona Mocanu. Sfătuită de medici, ea a umblat cu Sorin prin mai multe centre de recuperare din țară, la Cluj și la Covasna. Dar cum fizioterapia nu-l ajuta cu nimic, Verona M. s-a hotărît să-l țină acasă: "***Mi-a fost foarte greu cu el. După ce i-au anchilozat picioarele, mă trezea de două, trei ori pe noapte ca să i le ridic sau să-i schimb poziția. Cînd îl spăl, îl spăl ca pe mort. Întind o foaie de plastic sub el și-l șterg bucățică cu bucățică***".

Deși nu știe să scrie și să citească, Sorin știe să socotească. Ba face chiar mici afaceri cu prietenul său, Dragoș, cumpărînd și vînzînd țigări. Profitul îl joacă la Loto 6/49,

Sorin Mocanu suferă de o boală care nu poate fi tratată. El știe că în doi, trei ani va muri. Distracțiile sale sînt foarte puține, deoarece singurul lui venit este alocația dublă, de 12.800 lei/lună

sperînd să cîștige cît să-și cumpere o tonetă. Distracțiile lui Sorin sînt televizorul (îi plac filmele de acțiune, Mihael Jackson și fotbalul) și plimbările cu mașina: "***Cînd avem bani, eu și cu Dragoș luăm un taxi și mergem în centru. Stăm puțin acolo, apoi ne întoarcem acasă***". De aproximativ două săptămîni, Sorin este adus în fiecare zi la ***Fundația "Casa Speranței"***. Deși mai toți copiii de aici sînt mai mici decît el, lui Sorin îi place să stea și să se uite la ei cum se joacă. Aici Sorin are locul lui, pe o saltea, lîngă fereastră. Din cînd în cînd, mai desenează cîte ceva. Personalul stă de vorbă cu el și Sorin este fericit poate vorbi despre micile lui afaceri. Atunci cînd este timp frumos, Sorin este cărat cu tot cu saltea în curtea "Casei Speranței" și pus în portbagajul deschis al unei mașini. Verona Mocanu este foarte mulțumită că a găsit un loc unde Sorin să nu mai fie singur. "***Doctorii m-au avertizat că din cauza corpului deformat Sorin nu va mai trăi decît cîțiva ani, doi sau trei, pînă cînd oasele îi vor bloca funcționarea plămînilor sau a inimii***", ne-a explicat cu resemnare mama lui Sorin. Regretul cel mai mare al Veronei M. este că nu poate oferi mai mult fiului său. Ea este femeie de serviciu, iar Sorin, pentru că nu are încă 18 ani, primește doar alocația dublă de stat, adică 12.800 lei pe lună. Pentru devotamentul mamei, cuvintele doctorului austriac ***Cristoph Lesigang***, care l-a văzut pe Sorin, sînt semnificative: "***Dumneavoastră sînteți o mamă eroină***". **(Dana PAVEL)**

Pentru nedepunerea bilanțului contabil

2000 de firme din Iași sînt pasibile de amenzi substanțiale

Circa ***2000 de agenți economici ieșeni nu au depus nici în prezent bilanțurile contabile pe anul 1994*** la Direcția Generală a Finanțelor Publice, deși termenul limită pentru această acțiune a fost ***15 aprilie a.c.*** După cum a afirmat ***Gheorghe Lazăr, director adjunct al DGFPCFS Iași,*** firmele care nu au depus bilanțurile pe 1994 riscă să fie sancționate cu amenzi de la 600.000 lei pînă la 2 milioane lei. "***De altfel, noi am și început aplicarea de sancțiuni pentru o parte dintre societățile în cauză***", a subliniat Gheorghe Lazăr, adăugînd că este posibil ca acești agenți economici să considere că nu este necesară depunerea bilanțurilor, deoarece nu au desfășurat activitate în cele cîteva luni de la înființare. Pentru societățile aflate în această situație, reprezentantul DGFPCFS a ținut să precizeze că este obligatorie depunerea unei declarații în această instituție, în care să menționeze că nu au avut activitate. În caz contrar, acestea sînt pasibile de aceleași sancțiuni menționate anterior. **(Mihaela BREZEANU)**

Conform cercetărilor poliției

Cetățeanul Gheorghe Dragoș a sustras recolta de pe 207 ha de teren

Inginerul Gheorghe Dragoș, din Țibănești, județul Iași, în campania de vară și toamnă a anului 1993 a sustras întreaga recoltă de păioase, porumb și legume, aparținînd S.C. "Agrotex" S.A. din Țibănești, de pe o suprafață de 207 hectare de teren. Prin această faptă, Gh. Dragoș a adus S.C. "Agrotex" ***un prejudiciu de 142.314.590 lei, la care se adaugă suma de 67.256.460 lei, reprezentînd dobînzile*** ce trebuie achitate de către partea vătămată ca urmare a nerambursării creditelor bancare primite. Dan Gâlea, prefectul județului Iași, a fost informat printr-o adresă de către Poliția Județeană Iași că la data de 18 aprilie a.c. au fost definitivate cercetările cu privire la cazul inginerului Dragoș și că s-a propus trimiterea acestuia în judecată pentru săvîrșirea infracțiunii de furt în dauna avutului privat. **(M.G.)**

Colonelul Gheorghe Robu a pierdut bătălia de la Bucium

■ *ieri dimineață, construcția pe care o amplasase abuziv pe terenul altcuiva a fost mutată*

Ieri dimineață, în prezența massmediei, ***Leonid Stratulat, proprietarul terenului din Șoseaua Bucium nr. 61,*** a depozitat într-un colț al proprietății sale construcția amplasată ilegal de ***colonelul Gheorghe Robu (foto).*** Pentru efectuarea acestei lucrări, Leonid Stratulat a închiriat o macara de la S.C. SUT S.A. Cu toate acestea, proprietarul terenului a întîmpinat oarecare dificultăți, în sensul că a fost nevoie de sudarea "urechilor" construcției, întrucît la amplasarea ei, colonelul Gheorghe Robu le tăiase pentru a nu mai putea fi mutată.

Prezent la fața locului, colonelul de grăniceri a fost de acord să se întîlnească cu Leonid Stratulat în prezența unor avocați, pentru a compara actele pe care le deține fiecare pentru terenul în cauză.

Reamintim că familia Stratulat a cumpărat o suprafață de 1000 mp de la moștenitorii Zup, familie care a fost improprietărită cu un hectar de teren în 1945. În paralel cu acest circuit comercial al terenului, colonelul Gheorghe Robu a cumpărat de la C.A.P. Bîrnova, în 1990, o suprafață de teren de 800 mp, la un preț derizoriu, fără a se fi precizat amplasamentul exact al terenului. Pentru a cumpăra cei 800 mp teren de la C.A.P. Bîrnova, colonelul Gheorghe Robu a devenit, peste noapte, membru cooperator. În aceste condiții,

C.A.P. Bîrnova i-a vîndut colonelului Robu un teren pe care nu l-a deținut niciodată. Mai mult, după schița anexă la contractul de vînzare-cumpărare, colonelul Robu ar avea dreptul să-și amplaseze construcția pe oricare lot situat între Șoseaua Bucium și Stradela Plopii fără Sot. **(Daniel NIȚOI)**

Directorul S.C. Taxicom S.A. nu renunță la funcție, chiar dacă ar rămîne singurul angajat al firmei

■ *se pare că lichidarea societății este iminentă*

Constantin Pistol, managerul societății comerciale "Taxicom" S.A., le-a propus salariaților o nouă soluție pentru încetarea grevei generale care durează la această firmă de peste treizeci de zile: soferii care nu mai acceptă să lucreze sub conducerea actualului manager au posibilitatea să se transfere la S.C. "Autotrans" S.A. Această firmă ar urma să preia în locație de gestiune autoturismele pe care lucrează soferii contestatari. Conform afirmațiilor făcute de Constantin Pistol, această soluție este agreată de Toader Berlea, șeful Direcției Teritoriale Iași a FPS, motiv pentru care, ieri, V. Iftimie, directorul S.C. "Autotrans" S.A., s-a deplasat la sediul firmei "Taxicom" pentru a discuta cu greviștii.

Contactat de redactorii cotidianului "Monitorul", Constantin Costîrnache, liderul de sindicat de la "Taxicom", ne-a declarat: "Nu sîntem de acord cu această propunere. Din acest motiv, mîine (n.r. - astăzi) dimineață avem programată o nouă întîlnire cu Toader Berlea pentru discutarea situației de la «Taxicom»".

O poziție similară a fost exprimată și de primarul Constantin Simirad, firma "Taxicom" S.A. fiind de interes local: "Sînt categoric împotriva preluării unor autoturisme ale «Taxicom» de către S.C. «Autotrans» S.A. Singura soluție este ca S.C. «Taxicom» S.A. să fuzioneze cu Regia Autonomă de Transport în Comun din Iași".

În ceea ce privește posibila demisie a lui Constantin Pistol, acesta ne-a declarat că nu se gîndește la acest lucru, deoarece consideră că a început să redreseze situația economică a firmei "Taxicom" și nu a încălcat nici o clipă legislația.

În concluzie, greva șoferilor de la societatea ieșeană ar putea fi încheiată doar în cazul în care aceștia acceptă propunerea de ieri a lui Constantin Pistol. În caz contrar, S.C. "Taxicom" S.A. ar urma să fie lichidată, iar autoturismele să fie vîndute la licitație. **(Alin TOCAN)**

La Universitatea de Medicină și Farmacie

Curs de specializare în tratamentul bolilor dento-maxilare

■ *cursul este susținut de doi specialiști în tehnica Begg, din Olanda*

In perioada 1-5 mai 1995, în organizarea ***Asociației Române de Ortodonție - filiala Iași a U.M.F. "Gr.T. Popa" Iași, a Spitalului Universitar "Sf. Spiridon" și a Direcției Sanitare Iași,*** se desfășoară cursul de specializare "***Tratamentul anomaliilor dento-maxilare prin tehnica Begg***". Cursul și demonstrațiile practice sînt susținute de doi specialiști din Olanda, ***dr. Marjolein Zylstra - Mondt și dr. Else Marian Groenman.*** Materialele și instrumentarul utilizate de către cursanți, echipamentul de întreținere a igienei bucale costă circa două sute de mii de florini olandezi, sumă rezultată din donațiile medicilor olandezi.

Cursanții sînt cadre didactice și medici de la Clinica de Stomatologie Pediatrică, medici rezidenți, medici străini aflați la specializare în ortodonție, tehnicieni ortodonți și asistente medicale de profil.

În cadrul acestui program ***vor fi tratați prin tehnica Begg cinci-șase copii cu anomalii dento-maxilare.*** De asemenea, specialistele olandeze vor susține un curs pentru studenții anului V - Stomatologie. **(Radu MEREUȚĂ)**

Scandalul chiriilor uriașe continuă

Ieri, reprezentanții Primăriei municipiului Iași au început ***negocierea pentru plata chiriei terenurilor aparținînd domeniului public cu patronii societăților comerciale care au închiriat respectivele suprafețe.*** Conform Legii nr. 27 din 1994, Consiliul Municipal Iași a stabilit pentru un metru pătrat o chirie de ***24.000 lei pe lună.*** Această sumă este considerată prea mare de către patroni, mai ales de către cei care aveau construite terase înainte de apariția Legii nr. 27. Scandalul durează din ianuarie a.c., din cauza diferitelor interpretări care au fost date Legii nr. 27 și, de asemenea, disputelor care au avut loc în Parlament în legătură cu modificarea acestei legi. Ieri, la Primăria Iași, patronii care au venit la negocieri au acuzat funcționarii acestei instituții că practică un tarif diferențiat pentru chiriile percepute societăților particulare de cel practicat pentru chiriile societăților de stat. Patronii societăților particulare au reclamat faptul că ***societățile de stat plătesc o sumă modică pentru terenul aparținînd domeniului public, uneori mai mică de o mie lei,*** în timp ce societățile particulare sînt obligate să plătească sume enorme. Vom reveni. **(M.G.)**

PRODUCE PENTRU DVS
MATERIAL PUBLICITAR
PRINT COLOR
PUBLICITY DESIGN Center
STR. SAVESCU 3 IASI
TEL/FAX 032-114718
AUTOCOLANTE DIN PVC SI HIRTIE
TERMOCOLANTE
FOI SI PLICURI CU ANTET
CARTI DE VIZITA
ETICHETE
PROSPECTE
AFISE
CALENDARE
IMPRIMARI PIXURI SI BRICHETE
ECUSOANE SI LEGITIMATII PLASTIFIATE
FIRME LUMINOASE

MEDISAN
Cabinetele medicale MEDISAN 1 din str. T. Burada nr. 6, tel. 11.29.25 (lîngă Liceul de muzică) și MEDISAN 2 din str. sf. Lazăr nr. 49 tel. 23.27.53 (clădirea tipografiei Dosoftei) vă asigură servicii de asistență medicală de înaltă calitate cu specialiștii săi în domeniile: balneologie, reumatologie, **fizioterapie** - Dr. Vlad Dorin BEJAN; **boli interne, hematologie clinică** - Dr. Ecaterina TURTURENU - HANGANU; **boli de nutriție, metabolism, diabet, obezitate** - Dr. Mihaela SOTROPA; **cardiologie** - Dr. Gabriela OMETE, Dr. Mihai Cristian ROTAR; **chirurgie generală** - Dr. Dan COBZEANU, Dr. Alexandru GRIGOROVICI; **endocrinologie** - Dr. Cristina PREDA; **homeopatie, medicină generală** - Dr. Sanda LUDVIG, Dr. Lidya MOROȘANU; **medicină generală** -Dr. Eduard CIUCHI, Dr. Mihaela Gutu, Dr. Sanina Warter; **neurochirurgie, neurologie** - Dr. Gheorghe SANDULESCU; **obstretică-ginecologie** - Dr. Marie-Jeanne ALDEA, Dr. Doina Ileana DAMACEANU, Dr. Maricica PAVALEANU, Dr. Lelia ZAMFIRESCU; **oto-rino-laringologie** - Dr. Dan COBZEANU, Dr. Teona SCOPOS; **psihiatrie** - Dr. Lăcrămioara Fărcașel; **dermatologie, dermatochirurgie, dermatocosmetică** (distrugerea firelor de păr de pe față), **sexologie, venerologie** - Dr. Adrian VASILCA.
Prin magazinul MEDISAN se pot procura bastoane, cîrje simple, cîrje cu 4 picioare, fotolii rulante, cadru pășitor, rolator plantar, precum și benzi autoclave pentru verificat sterilizarea, benzi adezive microporo, durapore, steri-strip, pansamente tegaderm absorbante cu fereastră, fețe autoadezive, cosmetice gerocossen etc. Informații la tel. 23.27.53.

BACO s.r.l.
Simbolul calității
vinde en gros
papetărie și birotică
■ HERLITZ
■ XEROX
■ PELIKAN
■ KORES
Reducere de pînă la 28%, funcție de cantitatea achiziționată!
Iași, str. Zorilor nr. 16 (cartier Moara de Vînt)
Telefon 117941

SC SERVAGROMEC Iași SA
anunță majorarea tarifelor la lucrările agricole executate mecanizat, cu începere de la **1 mai 1995**, datorită majorării prețurilor la carburanți.

SOCIETATEA COMERCIALĂ
eNectar SA
PAȘCANI
scoate la concurs pe data de **12.05.1995** un post de
șef complex zootehnic
Condiții de participare:
• studii de specialitate: zootehnie sau medicină veterinară;
• vîrsta maximă 40 de ani;
• domiciliul în orașul Pașcani sau pe raza acestuia.
Relații suplimentare la telefon: **762600 int. 31**.

MOLDOLUX CĂMIN
mobilier elegant pentru locuințe elegante
Bucium 25
6600 Iași
ROMANIA
Program
zilnic:
9.00-17.00
sîmbătă:
9.00-14.00
☎ 032-230412
Fax: 032-230413
Se primesc precomenzi pentru diferite piese de mobilier.
Avans - minim 30 %
Termen de livrare - maxim 15 zile

Prețuri excepționale la filmele foto SCOTCH COLOR
numai în perioada 26 aprilie - 10 mai
doar 6125 lei!!!
SCOTCH COLOR
Imaginea fidelă a realității!
UNIVERSAL R.X. GROUP
Str. Gr. Ureche, tel./fax 032-112058, 212660
3M Post-it & Scotch Visual presentation Products Data storage
3M Authorised Dealer

MONITORUL INTERN

Acuzatii ale prefectului francez al regiunii Rhône

Romii nu vor mai primi sprijin pentru obținerea azilului politic

Prefectul regiunii Rhône, în care este situat orașul Lyon, a făcut o declarație în care acuză anumite asociații caritative că favorizează instalarea în orașul menționat a țiganilor de naționaliate română care cer azil politic, situatia respectivă fiind din ce în ce mai greu de asumat.

Cu ocazia zilei de 8 mai

Un reprezentant al Republicii Moldova va defila la Paris

Un reprezentant al Forțelor Armate ale Moldovei va participa la parada jubiliară a țărilor coaliției antihitleriste, care se va desfășura la 8 mai, la Paris. La secretariatul Ministerului Apărării, reporterului BASA-PRES i s-a comunicat că locotent-colonelul Arcadie Iurko, șeful statului major al brigăzii a doua de infanterie motorizată "Ștefan cel Mare", va purta drapelul de stat al Republicii Moldova în coloana celor 90 de reprezentanți ai țărilor din coalitia antihitleristă care vor defila pe Champs Elyse din Paris. Fiecare dintre participanti va purta uniforma militară a țării sale. La paradă urmează să participe reprezentanti ai forțelor armate ai tuturor țărilor din cadrul CSI.

Mîine începe la Alba-Iulia

Congresul al II-lea al PAC

Congresul al II-lea al Partidului Alianței Civice, care se va desfășura în perioada 4-6 mai, la Alba Iulia, va schimba structura organizatorică a conducerii, în încercarea de a evita pe viitor sciziunile în interiorul partidului. Delegații la Congres vor trebui să se pronunțe asupra unor modificări importante ale Statutului PAC și să aleagă o nouă conducere. Una dintre aceste modificări se referă la crearea a patru posturi de vicepreședinți, față de unul singur, care exista pînă acum. Candidații pentru aceste posturi vor fi propuși de către președintii tuturor filialelor. În plus, va fi creat un nou organism cu atribuții executive, numit Consiliul Permanent sau Consiliul Operativ, și care va fi format numai din președintele partidului și cei patru vicepreședinți. Este posibilă și crearea unui post de președinte executiv sau de prim-vicepreședinte, care, conform unor surse din interiorul partidului, ar putea fi ocupat de actualul vicepreședinte, ***Nicolae Țăran***. În opinia liderilor PAC, nouă organizare a structurii de conducere va duce la dinamizarea activității partidului și la evitarea sciziunilor. Modificările de organizare au fost determinate și de decizia unor membri marcanți ai PAC de a demisiona din partid, în urma părăsirii de către acesta a Convenției Democratice, în martie 1995. PAC a pierdut, atunci, trei parlamentari (***Șerban Rădulescu Zoner, Alexandru Paleologu*** și ***Emil Tocaci***) și doi membri ai Colegiului Director (***Eugen Vasiliu*** și ***Dan Căpățînă***).

Pentru unitățile din ramura celulozei si hîrtiei

Societățile de exploatare a lemnului vor fi obligate să stabilească prin negocieri prețul lemnului

Societățile de exploatare a lemnului vor fi "determinate" să stabilească prin negocieri prețul lemnului livrat unităților din ramura celulozei și hîrtiei, se specifică în protocolul încheiat miercuri între reprezentanții Guvernului și cei ai Sindicatelor și ai Consiliului de Administrație de la S.C. Letea SA. FPS va "dirija" către industria celulozei și hîrtiei 15-20% din producția de masă lemnoasă, cu respectarea standardelor calitative, se precizează în document. În Protocol se mai stipulează că Ministerul Industriilor va elabora un program de asigurare a gazului metan necesar procesului de producție în industria de celuloză și hîrtie, pe anul 1995, aprovizionarea urmînd să fie făcută în proporție de 30% din import. **(Mediafax)**

Cotnari, Todirești, Scobinți, Deleni și Ceplenița - cinci comune din județul Iași în care primarii au aplicat Legea fondului funciar după bunul lor plac

În zona Hîrlăului se poate aprinde foc de răscoală pe fiecare colină

■ ***Despăgubirile pentru calamități - una dintre scîntei***

Măsurile adoptate de Prefectura Iași în ultimele zile pentru evitarea, în ultimul moment, a unei răscoale țărănești la Cotnari, precum și încercarea de evitare a unei astfel de situații în celelalte comune ieșene care se confruntă cu situații similare sînt rezultatul stării de spirit explozive a sătenilor din întreaga zonă Hîrlău. Practic, în acest colț al județului Iași există o serie de comune în care Legea fondului funciar, la peste patru ani de la intrarea ei în vigoare, a fost aplicată după cum au vrut unii primari, iar rezultatele au început să se facă simțite. Pericolul cel mai mare de reeditare a răscoalei țărănești din 1907 planează, încă, asupra acestei zone, deoarece Cotnariul nu este decît o comună din cele cinci în care starea de nemulțumire s-a accentuat. Cînd țăranii din Cotnari afirmau că blochează șoseaua Tîrgu Frumos - Botoșani și aprind focurile pe dealuri, aceasta nu ar fi însemnat decît scînteia, pentru că există posibilitatea ca, în cîteva zile, revolta să cuprindă și comunele învecinate: Scobinți, Ceplenița, Todirești și Deleni. În toate aceste comune Legea fondului funciar a fost aplicată, în cele mai multe cazuri, defectuos. Pe lîngă problemele financiare ale acestor comune, în ultimele luni au apărut și alte situații, care au avut ca rezultat agitarea spiritelor. Sînt cunoscute gravele abuzuri patronate de primării, datorită cărora țăranii au primit înștiințări pentru plata impozitului pe venit agricol, în condițiile în care ei nu dețin suprafețele de teren pentru care erau impozitați. În plus, modul în care s-au întocmit documentațiile de despăgubire a producțiilor calamitate, precum și efectuarea plăților, au turnat gaz peste foc în comunele amintite.

■ ***Agronomul Ioan Iacob - măr al discordiei***

Nemulțumirile a peste o sută de țărani din satul Băiceni, comuna Todirești, se referă la modul în care aceștia sînt incluși fortat în asociația inginerului agronom ***Ioan Iacob***. Pe lîngă faptul că pămîntul este lucrat fără acordul proprietarilor, Ioan Iacob cere țăranilor sume însemnate de bani sau diverse cantități de produse agricole, în schimbul unor lucrări, în fapt, neefectuat. Recent, însă, țăranii și-au dat seama că au fost înșelați de Ioan Iacob, deoarece acesta nu le-a achitat drepturile, adică banii alocați de Guvern drept despăgubire pentru producțiile calamitate. La începutul lunii aprilie, Direcția Agricolă Iași a distribuit fondurile sosite pentru producțiile calamitate, iar satului Băiceni din comuna Todirești i s-a repartizat suma de 18.217.000 lei. După ce s-a virat în contul societății VINIA S.A. suma de 11.420.000 lei, reprezentînd datoriile asociației familiale Băiceni, restul de 6.797.000 lei a fost trimis la Banca Agricolă S.A., filiala Pașcani, pe numele agronomului Ioan Iacob, președintele asociației. În acest context, Ioan Iacob refuză să discute cu sătenii, iar aceștia se îndoiesc că vor primi procente din dobînda încasată, din moment ce nu s-au efectuat nici măcar plățile pentru sumele alocate de stat.

■ ***La Ceplenița, țăranii care își cer drepturile se aleg cu vînătăi***

Nemulțumirile țăranilor din comuna Ceplenița, prezentate și deputatului ***Vasile Lupu***, se datorează modului defectuos de aplicare a Legii fondului funciar de către primarul ***Gheorghe Bocancea***. În această comună țăranii l-au reclamat pe primar pentru injuriile aduse oamenilor care își cereau drepturile, de ani de zile, la Primărie. Este cunoscut și cazul unei femei care a fost agresată de primarul Gheorghe Bocancea, în vara anului trecut, pentru că și-a cerut drepturile. De asemenea, țăranii îl mai acuză pe Gheorghe Bocancea de cedarea cîtorva sute de hectare de teren către alte comune învecinate, precum și de împroprietărirea preferențială a rudelor și cunoștintelor acestuia, în dauna locuitorilor din Ceplenita.

■ ***Leon Pițu - primarul bătăuș din Scobinți***

Abuzurile comise de funcționarii Primăriei Scobinti i-au adus pe țăranii din această comună în pragul disperării. ***"Monitorul"*** a prezentat pe larg cazul veteranului de război ***Vasile Galeriu***, pe al cărui teren s-au împroprietărit agronomi și funcționari ai Primăriei Scobinți, cazul lui ***Ioan Teodorescu***, cu domiciliul în Caracal - Olt, purtat de ani de zile pe drumuri, fără a i se acorda drepturile prevăzute de Legea fondului funciar, precum și cazul ***Elenei Coșofret***, o bătrînă bătută cu bestialitate de ***Leon Pițu***, actualul primar al comunei Scobinti.

În ceea ce privește cazul Coșofret, reamintim faptul că, în urma cererii adresată de Elena Coșofret primarului Leon Pitu, prin care solicita aplicarea unei hotărîri judecătorești, ce îi reconstituia dreptul de proprietate asupra a 7,17 ha teren, primarul a bătut-o cu pumnii și picioarele. Elena Coșofret, ne-a declarat că la săvîrșirea acestei fapte au asistat zeci de persoane, venite în acea zi la Primăria Scobinti pentru a participa la oficierea unei cununii civile. În urma "corecției" administrată de primarul Leon Pitu, bătrîna Elena Coșofret s-a ales cu dinții sparti și, conform certificatului medico-legal, a necesitat 35-38 zile de îngrijiri medicale. În ceea ce-l privește pe primar, nu s-a dispus nici măcar începerea urmăririi penale, caz în care ar fi fost suspendat din funcție.

■ ***43 de țărani din satul Poiana, comuna Deleni, l-au reclamat la prefect pe primarul Victor Pîrîială***

Țăranii din comuna Deleni, localitate aflată la granița dintre județele Iași și Botoșani, au prezentat la Prefectura Iași nenumărate memorii cu privire la starea de lucruri existentă în comună, însă nu s-au luat măsuri de natură a îndrepta situația. În acest sens, prezentăm drumul și rezultatul unui memoriu adresat, în luna septembrie, prefectului ***Dan Gâlea***. Înregistrat cu numărul 4.122/22.09.1994, memoriul a fost semnat de 43 de țărani din satul Poiana, comuna Deleni. Prin această sesizare, țăranii îl reclamau pe primarul ***Victor Pîrîială*** de comiterea unor abuzuri cu privire la modul de aplicare a legilor. Deoarece Prefectura Iași nu a răspuns, în nici un fel locuitorilor comunei Deleni, aceștia s-au prezentat, din nou, la prefectul Dan Gâlea, întrebînd care este cauza tăcerii. Trimiși la inspectorul ***Richter Iacob***, țăranii au constatat cu stupoare că lipsea pînă și memoriul înaintat de ei Prefecturii Iași. Totuși, cîteva zile mai tîrziu, ***Costache Amarghioalei***, fost contabil la C.A.P. Deleni, în prezent una din cele mai contestate persoane din localitate, alături de primar, îi căuta pe semnatarii memorialului pentru a-i convinge să dea declarații cum că au semnat plîngerea fără a ști ce contine. Au existat cîteva persoane care au cedat în fata presiunilor fostului contabil al C.A.P., iar toți cei care și-au menținut punctul de vedere s-au ales cu amenințări de genul ***"va avea primarul grijă de voi"***.

De asemenea, mai menționăm conflictul dintre țărani și ferma Deleni a I.A.S. Cotnari, cu privire la o tarla aprig disputată de ambele părti. În această primăvară, un grup de aproximativ șaizeci de țărani din comuna Deleni, a însămînțat respectiva tarla, iar I.A.S. Cotnari, ca răspuns la actiunea întreprinsă de foștii proprietari, le-a întors cultura, punînd altă sămînță în pămînt.

■ ***Va reuși prefectul Dan Gâlea să taie la timp fitilul butoiului de pulbere din zona Cotnari?***

După cum se vede, în zona Cotnari există un adevărat focar de răscoală, care poate degenera, în orice moment, într-o mișcare țărănească de amploare. Dacă la Cotnari a fost detensionată situatia, se pune problema de ce așa de tîrziu, avînd în vedere că această stare de lucruri trenează din 1991. Totuși, dacă în fata amenințărilor cu răscoala, prefectul Dan Gâlea a știut să găsească o soluție prin care să stingă conflictul de la Cotnari, este greu de înțeles ce îl reține să pună în practică aceleași măsuri și în celelalte comune care reprezintă ***"un butoi cu pulbere"***. **(Daniel NITOI)**

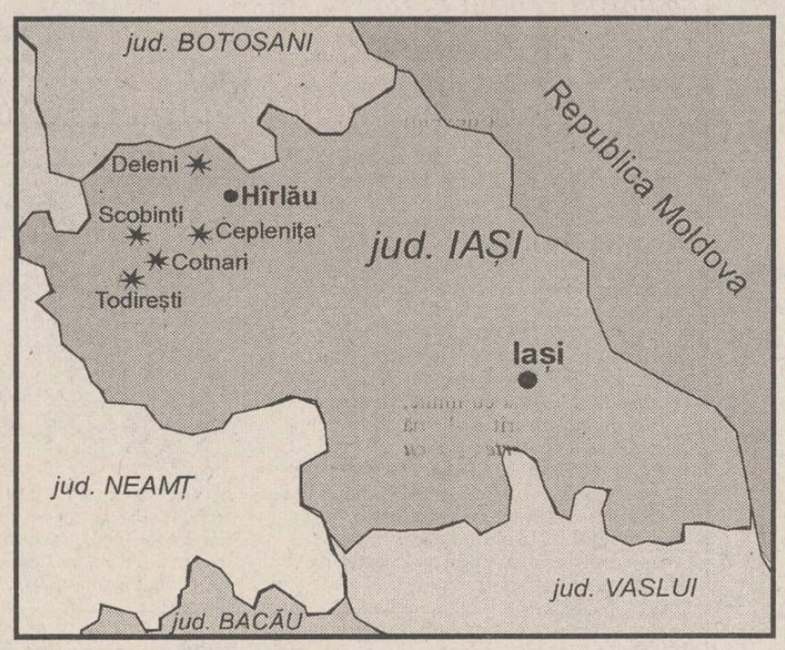

*** - localitățile în care, datorită nemulțumirilor țăranilor, mocnește focul răscoalei**

La Universitatea "Al.I. Cuza" din Iasi

Noi condiții de continuare a studiilor pentru ofițerii MApN

Ofițerii M.Ap.N. care au absolvit cursurile Școlilor de Ofițeri își pot continua studiile în învățământul de lungă durată, în limita locurilor disponibile pentru anul universitar curent, cu aprobarea senatului instituției primitoare, după cum se stipulează în Hotărîrea Guvernamentală 283/1993 și într-un ordin al ministrului, din noiembrie 1994. Cu toate acestea, în cursul anului 1994/1995 a fost primit, în cadrul universităților de stat din Iași, un număr mic de ofițeri care doreau să-și continue studiile, aceasta din cauza numărului mare de diferențe pe care aceștia trebuie să le susțină. Senatul Universității "Al.I. Cuza" a hotărît ca numărul maxim de examene de diferență pe care pot să le susțină ofițeri să fie de zece (avînd în vedere că acesta este numărul maxim de examene pe care le susține un student într-un an). ***"Au fost cazuri în care ofițerii ar fi trebuit să susțină cîte 19 examene de diferență, ceea ce nu era posibil"***, a afirmat ***prof. Ioan Toderașcu***, prorector al Universitării "Al.I. Cuza".

Proiectul legii învățământului, care se presupune că va fi aplicată începînd cu anul universitar 1995-1996, prevede că ofițerii își pot continua studiile, dar tot în condițiile impuse de senatul instituției primitoare. Astfel, ofițerii care vor să-și continue studiile, înscriindu-se în anul universitar 1995-1996 vor putea să o facă numai dacă nu au de susținut un număr de examene de diferență mai mare decît cel prevăzut de senatul universității primitoare. **(S.A.)**

Studenții se solidarizează cu acțiunile protestatare ale personalului TESA din învățămîntul superior

Sindicatul Studenților Medicinisti de la Universitatea de Medicină și Farmacie Iași a anunțat ieri, 3 mai a.c., că se solidarizează cu acțiunea revendicativă a colectivului secretariatelor din această instituție, care protestează împoriva activității Sindicatului Alma-Mater (din care face parte și personalul TESA). Potrivit unui memoriu al colectivului secretariatelor, intitulat "Sindicatul Alma-Mater pus pe fapte mari: desființarea învățămîntului superior", acest sindicat nu a luptat decît pentru mărirea salariilor cadrelor didactice, în timp ce personalul TESA din instituțiile de învățămînt a rămas cu grile de salarizare sub salariul mediu pe economie. De altfel, în această perioadă, Sindicatele Libere ale Personalului TESA din Învățămîntul Superior pregătesc acțiuni revendicative care au drept scop creșterea salariilor.

Sindicatul Studenților Medicinisti aderă la acțiunile personalului TESA deoarece consideră că "activitatea acesteia este extrem de utilă, atît bunei desfășurări a procesului didactic, cît și altor activități social-profesionale studențești, care implică o responsabilitate morală și juridică deosebită". **(Simona ARADEI)**

ASOCIAȚIA "PRODUSE PETROLIERE" PROGRAMUL ACȚIUNII SALARIAȚILOR AL SC "PECO IAȘI" - S.A.

ANUNȚĂ

Convocarea adunării generale a acționarilor SC "PECO IAȘI"- SA și a membrilor "asociației" PAS, la data de 07.05.1995, ora 9,00 în sala mare a Prefecturii Iași cu următoarea ordine de zi:

1. - Raportul Consiliului de Administrație;
2. - Bilanțul și bugetul de venituri și cheltuieli ale asociației;
3. - Aprobarea programului de distribuire a acțiunilor;
4. - Aprobarea excluderii din asociație a celor ce nu îndeplinesc condițiile Legii 77/1984;
5. - Prezentarea contractului de societate și a noului statut, respectiv aprobarea acestora.

A APĂRUT

Suplimentul Alimentația viitorului

NORD-EST MAGAZIN

săptămînal de informație științifică • Anul I • Nr. 9 • 4 - 10 mai 1995 • 16 pagini - 300 LEI •

O teribilă problemă a viitorului îi preocupă pe astronomi

Colapsul universului

Noi ipoteze care țin cont de faptul că extinderea Universului se raportează la un trecut anume adûc în prim plan posibilitatea reversului "marii expansiuni" - Big Bang - într-o comprimare infernală. Aceasta ar însemna, implicit, sfîrșitul lumii. (pagina 12)

Arme "anti-tero" ultra-sofisticate (pagina 14)

SC REGAL SRL

REGAL

Filiala IAȘI

proiectează

construcții civile

construcții industriale

construcții agricole

la tarife foarte avantajoase

Telefon/fax 251029
Centrul de Afaceri - Moara de Foc nr. 35, et. VI.

Monitorul cotidian de informații

Anunță că, în urma preselecției dosarelor de înscriere pentru posturile de tehnoredactori și traducători sînt așteptați, pentru interviu, următorii candidați:

Bourceanu Maria (Tehnoredactare)
Cozma Sorin (Tehnoredactare)
Ciornei Gabriela (Traducere)
Goanță Mirela (Traducere)
Hrab Alexandru Ștefan (Traducere)

Interviul va avea loc vineri, 5 mai, ora 12.00, la sediul redacției

S.C. UNIREA S.A.

Calea Chișinăului nr. 171

vinde

BOX-PALEȚI METALICI

aproximativ 1 mc la prețul de 6.000 lei/buc. (7080 lei/buc cu TVA)

Relații la compartimentul Programare Stocuri al SC UNIREA SA Iași, telefon 032/233000, interior 132.

Atenție conducători auto profesioniști!

PLĂCI AUTO de identificare

• dreptunghiulare R70 • triunghiulare R69

Obligatoriu de la 1 iulie 1995

conform ordinelor 158/388 și 165/389 ale Ministerului de Interne și Ministerului Transporturilor

Achiziționarea produselor neînsoțite de Certificate de Conformitate și care nu corespund ordinelor menționate se sancționează prin confiscarea produselor, mergînd pînă la urmărire penală.

UNIVERSAL RX GROUP

6600, Iași, str. Grigore Ureche 3, tel./fax: 112058, 212660

MONITORUL EXTERN

Peste 35 de ani

SUA și Japonia vor fi cele mai competitive state din lume

Statele Unite, Japonia, China și Germania vor fi, în anul 2030, cele mai competitive state din lume, Singapore, Coreea de Sud și India venind puternic din urmă, potrivit unor importante institute de cercetare, citate de Reuter. Forumul Economic Mondial, cu sediul la Geneva, și Institutul pentru Dezvoltarea Managementului din Lausanne au declarat că această concluzie este rezultatul unui studiu comun, realizat printre 1.500 de directori executivi din întreaga lume. În topul primelor zece state se mai numără și Taiwanul, Malaezia și Elveția. Anul trecut, Statele Unite, Singapore și Japonia au fost considerate cele mai competitive state din momentul respectiv, pe baza puterii economice, infrastructurii, conducerii, finanțelor și calităților personale ale populației. "Persoanele intervievate consideră că Statele Unite și Japonia vor rămîne liderii primei treimi a secolului viitor", se arată în concluziile raportului.

În Statele Unite

Au fost arestate două persoane căutate în legătură cu explozia de la Oklahoma City

Autoritățile din SUA au declarat că au fost arestate două persoane căutate pentru a fi interogate în legătură cu explozia produsă la Oklahoma City, la 19 aprilie. Cei doi bărbați au fost reținuți în statul Missouri. Numărul total al celor arestați se ridică în prezent la cinci, dar numai un singur bărbat a fost arestat sub acuzația de a fi plasat bomba, a cărei explozie a cauzat moartea a peste 140 de persoane. Deocamdată nu este clar dacă cei doi arestați în Missouri au fost implicați în atentat, aceștia fiind reținuți ca martori, nu ca suspecți. Biroul Federal de Investigații (FBI) anunțase încă de luni că este în căutarea celor doi, Gary Allan Land și Robert Jacks.

Politia își intensifică actiunile

Avocatul sectei Aum a fost arestat

Poliția niponă l-a arestat ieri pe Yoshinobu Aoyama, avocatul sectei Aum Shinri Kyo (Adevărul Suprem), suspectată că ar fi implicată în atentatele cu gaze toxice petrecute în stațiile de metrou din diverse orașe ale Japoniei. Aoyama a fost arestat sub acuzația de denigrare a unei companii producătoare de îngrășăminte. În cadrul unei conferințe de presă, el a explicat că scurgerile de gaz semnalate în apropierea sediului sectei Aum, situat în regiunea Kamiku Isshiki, proveneau de la o fabrică de îngrășăminte din apropiere. Investigațiile întreprinse au dovedit că nu fabrica era răspunzătoare pentru gradul înalt de poluare din zonă, ci laboratoarele sectei, unde erau elaborate substanțe toxice. Marți, a fost arestat un alt membru marcant al sectei, Tomoko Kashima. Alți 150 de sectanți au fost arestați imediat după producerea incidentului în metrou. Prezența membrilor Aum nu este dorită nici de alte state din regiune. Astfel, autoritățile de la Seul au declarat "personae non grata" 39 dintre liderii cultului, precum și familiile acestora, interzicîndu-le în mod categoric accesul pe teritoriul sud-coreean.

Lordul Owen, din 1991 mediator ONU în conflictul ex-iugoslav, avertizează

"Următoarele zile și ore sînt cruciale pentru Balcani"

■ *în Slavonia de vest, sîrbii predau armele trupelor Națiunilor Unite* ■ *armata croată a ucis peste 400 de civili sîrbi* ■

Un ofițer sîrb din Krajina s-a predat marți trupelor croate împreună cu cei 600 de oameni din subordinea sa. Importantul detașament sîrbesc rămăsese încercuit într-o enclavă din Slavonia Occidentală, în urma ofensivei-fulger declanșată luni de armata croată asupra teritoriilor controlate de rebelii separatiști sîrbi din Krajina. În baza acordului recent încheiat, sîrbii își vor preda armamentul în următoarele cinci zile și vor fi amnistiați de către partea croată. În urma acestui acord, armata croată capturează cea mai mare parte a enclavei din jurul orașelor sîrbești Pakrac și Okuciani, preluînd controlul asupra șoselei strategice care traversează această regiune.

Pe de altă parte, sîrbii au eliberat marea majoritate a celor 120 de militari internaționali capturați în ziua precedentă, pentru a servi drept "scuturi umane" împotriva unor bombardamente ale aviației croate. Autoritățile ONU rămîn totuși îngrijorate în ceea ce privește soarta a 15 "căști albastre" din Nepal, care ocupau un post de observație izolat din regiunea muntoasă Ivanovac și cu care nu a putut fi luată legătura după declanșarea ofensivei.

Armata croată a ucis, în timpul celor două zile ale agresiunii împotriva Krajinei, 400 de civili sîrbi, din care 200 aparțineau unei coloane de refugiați formată în general din femei, copii și bătrîni, surprinsă marți între localitățile Pakrac și Okuciani - informează Taniug din capitala Republicii Sîrbe Krajina. Referitor la masacrul comis asupra populației civile sîrbe, Ministerul de Externe al Republicii Krajina l-a informat pe secretarul general al ONU, Boutros Ghali, solicitîndu-i ca, uzînd de autoritatea sa, să pună capăt acestui masacru împotriva sîrbilor din Slavonia Occidentală.

Forțele sîrbilor bosniaci au lansat marți trei salve de artilerie asupra unui spital din "zona sigură" a enclavei Bihac, situată în nord-vestul Bosniei. Spitalul din Bihac este cea mai mare unitate medicală din enclavă, cu o capacitate de tratament suficientă pentru 1.500 de pacienți. Orașul Bihac se află teoretic sub protecția statutului de "zonă sigură", decretat de Națiunile Unite, avînd la dispoziție aviația NATO, care poate răspunde eventualelor atacuri. Practic însă, Națiunile Unite evită să ceară lovituri aeriene ale aviației NATO, de teama exacerbării situației și a eventualelor represalii la adresa miilor de "căști albastre", dotate doar cu armament ușor.

Lordul Owen, mediator ONU în realizarea compromisului între părțile beligerante din fosta Iugoslavie, a declarat că următoarele zile și chiar ore sînt cruciale pentru Balcani. În opinia sa, ofensiva declanșată luni de guvernul Croației împotriva Krajnei Sîrbe poate să angreneze în conflict Serbia și Muntenegrul și să genereze un război de amploare între aceste două state și Croația.

Optimismul guvernului Văcăroiu

■ *dorința României de integrare în UE, comentată de presa germană*

"România, al cărei declin economic pare să se fi oprit, bate din ce în ce mai puternic la porțile Uniunii Europene", scrie astăzi cotidianul "Suddeutsche Zeitung", din Munchen. Într-un interviu acordat unor ziariști germani, primul ministru Nicolae Văcăroiu a subliniat intenția guvernului său de a prezenta oficial, pînă la sfîrșitul lunii iunie, cererea de aderare a României la Uniunea Europeană. Primul ministru român a declarat că el consideră nejustificată împărțirea candidaților la aderare în două clase și a pledat pentru primirea României o dată cu celelalte țări post-comuniste est-europene: "Primul ministru a manifestat înțelegere pentru asprele critici internaționale în legătură cu tergiversarea privatizării. Potrivit datelor furnizate, de la revoluție nu au fost privatizate decît circa 1.000 din cele 6.600 de mari întreprinderi de stat, ceva mai mult de un sfert din cifra prevăzută inițial. Acum, Bucureștiul intenționează să accelereze evoluția și să privatizeze, în următoarele 12 luni, circa 3.000 de întreprinderi. Văcăroiu a admis că privatizarea va duce la suprimarea unui număr considerabil de locuri de muncă, dar și-a exprimat speranța că rata somajului nu va depăși, în acest an, 14%. Primul ministru speră că produsul intern brut va crește în 1995 cu 4% și că, la sfîrșitul anului, va fi atins din nou nivelul anterior revoluției. Mulți observatori consideră aceste declarații drept extrem de optimiste".

Potrivit lui Văcăroiu, toate grupele politice și economice relevante din România se pronunță pentru aderarea cît mai grabnică a țării la Uniunea Europeană. De aceea, în cooperare cu aceste grupări, pînă la mijlocul anului va fi elaborat un document care să prezinte starea economiei românești, precum și modul în care crede guvernul Văcăroiu că ar trebui să se desfășoare primirea României în Uniunea Europeană. În legătură cu această temă, în cotidianul "Handelsblatt" se spune: "Ministrul industriei, Dumitru Popescu, apreciază acordul de asociere la Uniunea Europeană drept un succes, deoarece el a avut ca rezultat faptul că economia românească s-a integrat, în mare măsură, în cea europeană. Circa jumătate din exporturile românești se îndreaptă, în prezent, spre țările Uniunii Europene. Această proporție trebuie, firește, să crească în continuare și românii știu și faptul că trebuie atins nivelul calitativ al economiei Uniunii Europene. Dumitru Popescu consideră că problema numărul unu a industriei românești este modernizarea tehnologiei - o problemă ce nu poate fi soluționată decît în cooperare cu întreprinderi din Uniunea Europeană. Chiar numai din acest motiv, nu există o alternativă la privatizarea întreprinderilor de stat și la investițiile din străinătate".

Confruntarea televizată a candidaților la președinția Franței s-a terminat cu remiză

■ *Lionel Jospin sprijină reducerea mandatului prezidențial francez de la șapte la cinci ani: "Credeți-mă, cinci ani cu Jospin vor fi mai buni decît șapte ani cu Chirac"*

Cei doi candidați la președinția Franței, socialistul Lionel Jospin și conservatorul Jacques Chirac au participat la o dezbatere televizată în direct. Dezbaterea de două ore, privită de milioane de alegători, s-a terminat cu remiză. Cel de-al doilea tur de scrutin pentru alegerile prezidențiale va avea loc duminică. Deși în primul tur domnul Jospin a obținut cele mai multe voturi, corespondenții de presă opinează că domnul Chirac va cîștiga cursa electorală.

Încă de la începutul dezbaterii, ambii candidați au recunoscut că este nevoie de o renovare a instituției prezidențiale în fața derivei monarhice semnalate de mai multă vreme în Franța. Chirac s-a pronunțat pentru o reechilibrare și o redefinire de roluri: președintele să prezideze, guvernul să guverneze, iar parlamentul să legifereze, în timp ce Jospin vede necesare schimbări de mai mare amploare: reducerea mandatului prezidențial de la șapte la cinci ani prin referendum și interzicerea cumulului de mandate pentru demnitari.

Problemele cele mai presante pentru francezi - somajul, salariile, pensiile, locuințele, sănătatea, sărăcia de la periferii au oferit teren de desfășurare unei erudiții de invidiat în materie de economie, finanțe, fiscalitate. Pentru șomaj, Chirac a propus avantaje celor care fac angajări și investesc, într-un circuit financiar mai rentabil, plătind muncitori decît indemnizînd șomeri. Jospin are o viziune proprie: reducerea timpului de lucru de la 39 la 37 de ore, ca modalitate de a da mai multora posibilitatea de a munci și argumentează cu un model similar aplicat cu succes în metalurgia germană.

Pentru locuințe, primarul Parisului întrevede o rezolvare prin încurajarea accesului la proprietate, greu de atins, după Jospin, în cazul familiilor modeste, așa că propune un larg program de locuințe sociale. Controlul emigrației, subiect extrem de sensibil în Franța, a readus în prim-plan intenția candidatului socialist de a opera modificări în codul naționalității, printre altele - recunoașterea dreptului la naționalitate franceză copiilor născuți pe sol francez.

Din nou nu a mai fost timp pentru Europa și alte chestiuni externe. Și așa, emisiunea a durat un sfert de oră mai mult. Astfel că, în goană, cei doi s-au contrazis în problema testelor nucleare pe care Jospin le vrea sistate, opinie iresponsabilă după Chirac, care pledează pentru menținerea Franței în clubul nuclear. A mai fost evocată și o eventuală retragere a soldaților francezi din Bosnia. În scurtele concluzii finale, Chirac s-a prezentat din nou ca adevăratul om al schimbării și garantul stopării unui al treilea septenat socialist, iar Jospin a invocat în sprijinul său spiritul modern, probitatea și constanța.

O nouă premieră în Fîsia autonomă Gaza

Un polițist palestinian a fost condamnat la moarte

■ *el a fost acuzat că și-a ucis un coleg de serviciu*

Un tribunal militar palestinian din Fîșia Gaza a condamnat la moarte un polițist palestinian pentru faptul că și-a ucis un coleg. Este prima pedeapsă capitală stabilită de tribunalul înființat pentru judecarea militanților islamici. Judecătorul a decis ca polițistul să fie împușcat de către un pluton de execuție. Polițistul are la dispoziție două săptămîni pentru a înainta recursul, care va trebui avizat de liderul OEP, Yasser Arafat. Tribunalul a fost criticat de "Amnesty International" și de grupările palestiniene pentru drepturile omului pentru faptul că încalcă procedurile legale de bază.

PHILIP MORRIS SERVICES INC.

Philip Morris is the world's largest consumer packaged goods company that produces an array of quality tobacco, food and beverage products, including the world's number one cigarette MARLBORO. To support our cigarette products at the point of sale in Iaşi we have job openings for

1 MERCHANDISER

The successful candidate will be living in Iaşi and will possess the following attributes:

- EXCELLENT ENGLISH KNOWLEDGE
- HIGHER EDUCATION
- GOOD SELLING AND ANALYTICAL SKILLS
- ABSOLUTE INTEGRITY
- SELF-MOTIVATION
- A CLEAN DRIVING LICENCE
- EXPERIENCE IN AN INTERNATIONAL ENVIRONMENT AN ADVANTAGE

We offer an excellent salary and good development prospects in a professional work environment.

For confidential consideration please send full career details to:

Philip Morris Services Bucharest, Bdul. Eroii Sanitari no. 19,
Tel: (01)311-2900, 311-2902
Fax: (01)311-2901

Societatea de Servicii Informatice
SINTA S.A. Iași
vă oferă:
☑ HÎRTIE CALCULATOR (import Germania)
- A3 (380 mm) - 1 ex.
- A3 (autocopiativă) - 2 ex.
- A4 (210 mm) - 1 ex. (12 lei/pag. cu TVA inclus)
☑ HÎRTIE COPIATOR
- Rank Xerox (Anglia)
- Report
☑ DISKETE - TDK, 3M, VERBATIM - 3,5" și 5,25"
☑ PC LOGIMAX 386 SX/40 (Canada)
4 MB RAM, HDD IDE 213 MB, SVGA 256 KB, Monitor color 14", FDD 3,5"/1,44 MB, 2S+1P, mouse
Garanție 2 ani. PREȚ 895 $
☑ PC LOGIMAX 486 SX/40 (Canada)
486 ISA-PCI-VLB 128 KB CACHE, 4 MB RAM, HDD 340 MB, FDD 3,5"/1.44 MB, SVGA 512 KB, Monitor color 14", mouse. Garanție 2 ani. PREȚ 1.098 $
☑ IMPRIMANTĂ LOGIMAX A3 matricială (Canada)
Garanție 1 an. PREȚ 199 $
☑ CALCULATOR LOGIMAX SPARC 50 MHz (Canada)
2-SBUS SLOTS, 2S+1P, ETHERNET, 1 AUDIO 8 BIT, 32 MB RAM, Graphic accelerator, HDD SCSI 545MB FDD 3,5"/1,44 MB, Monitor 15" PHILIPS, SOLARIS 1.1 sau 2.x, COREL 3.0 for SPARC
Garanție 3 ani. PREȚ 5.988 $
Informații la sediul firmei.
Tel. magazin 127116 Centrala 230077, 230080 Secretariat 230072

NUMAI PENTRU ADULȚI
24h
PLĂCERI VINOVATE
001-416-287-4148
FANTEZII EROTICE
001-416-287-4149
CONVERSAȚII NECENZURATE
PROBLEME PERSONALE
NOU
001-416-287-4101
TELEFON INTERNAȚIONAL

După un an de așteptare în tabăra de la Guantanamo Bay

20.000 de cubanezi vor putea emigra în Statele Unite

Într-o schimbare de politică, Administrația Clinton va permite celor 20.000 de refugiați cubanezi aflați la baza navală de la Guantanamo Bay să emigreze în SUA. Numai cei cu cazier judiciar vor fi excluși. Cetățenii cubanezi se află la baza navală de la Guantanamo Bay de anul trecut, cînd au fost interceptați de paza de coastă americană.

Doi diplomați americani au cerut să le fie încredințate noi misiuni, în semn de protest față de schimbarea survenită în politica Washingtonului față de refugiații cubanezi. Dennis Hays, director al Biroului pentru afaceri cubaneze, și adjuncta sa, Nancy Mason, au cerut să le fie încredințate noi misiuni în cadrul Departamentului, deoarece "au, în mod evident, obiecții". Administrația americană a anunțat că oricare alți refugiați care vor încerca să intre ilegal în Statele Unite, dinspre ocean, vor fi trimiși înapoi în Cuba. Hays urmează să primească o nouă misiune importantă, în vreme ce adjuncta sa a fost deja numită drept omul numărul doi în cadrul ambasadei americane din Uruguay.

EDITORIAL

Rolul discotecii în politică

Ovidiu ȘIMONCA

Alegerile desfășurate la Tîrgoviște, duminică, au reconfirmat un fapt îngrijorător pentru viața politică românească. Alegătorii nu se înghesuie să participe la vot. Primarul orașului Tîrgoviște a fost ales după trei tururi de scrutin și cei care s-au prezentat la vot au fost sub 20% din întreaga populație cu drept de vot. Același absenteism masiv a fost înregistrat, anterior, și în alte localități ale țării. O primă explicație a acestui fenomen este rolul mai mult simbolic pe care îl joacă un primar în viața unei localități. Peste 80% din taxele locale sînt transmise către bugetul de stat. Localitatea dispune de foarte putine fonduri. La nivelul Guvernului, fondurile se redistribuie într-un mod aleatoriu, primarii care aparțin coaliției guvernamentale beneficiind de fonduri suplimentare față de cei ai opoziției. Victoria opoziției în alegerile locale din februarie 1992 a devenit, cu timpul, inutilă. De acea victorie nu s-a profitat. Alegătorii n-au putut să facă o diferențiere între localitățile conduse de primarii din opoziție și cele conduse de primarii susținuti de arcul guvernamental. S-a pierdut o șansă nesperată pentru a dovedi alegătorilor în ce constă schimbarea și cum ar arăta concret.

Părerea majorității alegătorilor, după aproape trei ani de la alegerile generale este că toți politicienii români sînt "o apă și un pămînt, toți sînt corupți și îmbuibați". Dezbaterile televizate din Parlamentul României accentuează starea aceasta de derută. În Parlamentul României, sînt politicienii (gen Vadim Tudor) care compromit imaginea Parlamentului, o instituție care ar trebui să fie indispensabilă democrației. Oamenii văd, ascultă, sînt dezorientați, se întreabă ce caută asemenea oameni în Parlament. Rostul unor alegeri este să fie aleși acei oameni care să reprezinte interesele unor comunități, să dea socoteală celor care i-au creditat cu voturile lor. Din păcate, politicienii noștri nu prea răspund în fața nimănui.

La nivel macropolitic, opoziția nu a guvernat. Nici o propunere legislativă, nici un amendament, nici un proiect de lege n-au fost acceptate de coalitia guvernamentală, dacă mașina de vot a decis altfel. Am ajuns să avem o opoziție simbolică, instinctivă, lipsită de caracter institutional. Și totuși, majoritatea populației identifică răul din țară ca provenind și de la opoziție. Dacă situația continuă, vom ajunge, în 1996, să sacrificăm rostul unor alegeri și să observăm că Parlamentul va fi susținut de o minoritate.

O situație și mai tristă este la nivelul electoratului tînăr. Enorm de puțini elevi și studenți sînt interesați de viața politică. După ce, în 1990 și 1991, studenții au fost primii care au conștientizat neregulile democrației, protestînd vehement împotriva guvernanților, de cîțiva ani o paralizie suspectă a cuprins electoratul tînăr. Vehemența de început s-a transformat în resemnare. Incisivitatea a ajuns pasivitate. Protestul s-a schimbat în consolare. Fatalitatea unui traseu decis de alții a amorțit reacții și astupat elanul, uneori iluzoriu, de început.

Puțini tineri se alătură astăzi partidelor politice. Între o ședință de partid, cu multe păreri obtuze și plicticoase și un drum la discotecă se preferă ultima varianță. Pentru această alegere lejeră, nu tinerii sînt de condamnat.

Îmi amintesc că la Universitatea ieșeană, în septembrie 1992, studenții au votat masiv pentru Convenția Democratică. Cabinele de vot au fost pline pe tot parcursul zilei. Studenții așteptau să voteze, nu erau impacientați de așteptare. Se va repeta această situație și în 1996? Această întrebare ar trebui să fie prilej de meditație pentru partidele politice. Pericolul cel mare este să se piardă o importantă categorie socială, care, cînd vrea să fie responsabilă, o face desăvîrșit. ■

TV EUROPA NOVA
canal 54

Joi, 4 mai, ora 22:40

Aici Europa Nova

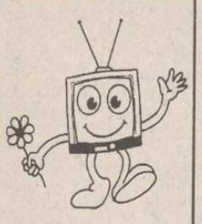

Nevoia de modele

Realizator: Alexandra Hasan

CAFEAUA DE DIMINEAȚĂ

Acum 95 de ani: Alexandru Philippide și al său "Aur sterp" topit în rate

Aurel LEON

Evocîndu-l pe profesorul filolog Alexandru Philippide (*Umbre*, vol.II), scriam că, "asemeni lui Plinius, încă din puterea vîrstei, spre a face loc celui tînăr, Alexandru Philippide deveni cel bătrîn. Generația mea l-a apucat mai mult ca monument constituit dintr-o operă uriașă decît ca om de carne și sînge". Și iată că venirea celui tînăr a prilejuit parcă o glumă de 1 aprilie 1900, deoarece (s-a aflat abia în 1955, cînd i s-a completat dosarul la Academie) pe actul oficial se naște Alecsandru, fiul lui Alexandru și al Lucreției (deci cu cs, ca la Alecsandri, și nu x). De altfel, și cu scrierea numelui de familie se produceau destule încurcături, încît Păstorel, bunul său prieten, a decretat într-o bună zi:

- Nu cu doi l de la litru (care e ceva limitat), ci cu doi p de la pahar (generos ca și Tilică!).

Tilică era Alexandru Philippide cel de la Iași, înainte de plecarea la Berlin, boemul din banda romanticilor noctambuli, adevărați "crai de curtea veche", împreună cu Demostene Botez, Al.O. Teodoreanu, Al. Dimitriu-Păușești, pianistul Radu Constantinescu și alți tineri studenți din anii imediat următori marelui război. Se pare că Tilică era mezinul grupului, lacom să urmeze sfatul lui Baudelaire: "Îmbătați-vă de dragoste, de poezie, de adevăr și de vin, avînd grijă să nu vă treziti niciodată!" E perioada unui romantism provincial, a unui sentimentalism tipic ieșean, cu popasuri plăcute prin cîrciumioare cu vin grozav (cărora le vor da tribut toate generațiile) și cu nevinovate escapade tinerești, pentru ca apoi să fie cultivată o poezie cu neapărat toamne oftcoase și flașnete, ca în finalul din "Primăvară" (1921):

Pe străzi pustii cu arbori zdrențăroși
S-aud flașnete gingașe, spre seară
Rămase-acolo parcă de-astă toamnă.
Și trec înmormîntări de ofticoși,
- Din cei care-au uitat să moară
Astă toamnă.

Asemenea versuri ar fi putut fi semnate de B. Fundoianu, coleg și amic, Demostene Botez, G. Bărgăuanu, Otilia Cazimir și chiar Al.O. Teodoreanu, în prima parte a exercițiilor sale poetice. Ele aparțin însă lui Alexandru Philippide și sînt dedicate lui Demostene Botez.

Anii de la Berlin, dar mai ales cei de la Paris, și contactul cu mișcările avangardiste, au contribuit la formarea adevăratului Alexandru Philippide, poetul modern care, în 1975, se confesa revistei "Cronica" (nr. 9) din Iași: "Limpezimea în poezie înseamnă altceva decît limpezimea rațională. Frumusetea poetică nu este rațional limpede, sau, mai bine spus, ca să existe cu toată vigoarea, ea nu are nevoie să fie rațional limpede."

Astfel încît, în 1928, s-a stabilit la București un cu totul alt Alexandru Philippide decît cel din 1922, adică un intelectual matur, cumpănit și cumpătat în toate, așa cum avea să rămînă pînă la plecarea lui dintre noi.

L-am întîlnit în diferite ocazii ale vietii sale atît de secrete, mai întîi în 1933, la moartea, unul după altul, a ambilor părinți, cînd a rămas cîteva săptămîni la Iași, pentru a lichida gospodăria și a îngriji de donarea bibliotecii bătrînului.

Am spus "secretă" pentru că în București nu-l puteai întîlni decît în modestu-i birou de la Academie, în rest, nu știam unde locuiește și, în anii grei, cum se descurcă cu viața.

Philippide rămînea un "domn", încît Geo Bogza, marele său prieten și admirator scria pe bună dreptate în panegiricul de la buza gropii:

"Rareori pămîntul românesc a primit în liniștea lui un spirit atît de înalt și un om atît de lipsit de prihană. Puntea pe care a avut să treacă Alexandru Philippide spre un liman mai pur, această punte a humii care e viața noastră pe pămînt, l-a purtat prin multe «locuri rele». Ea l-a purtat peste mlaștini în care altii au socotit că e mai prudent să se afunde, înotînd alături de vietățile nămolului, peste prăpăstii în care alții s-au prăbușit pentru totdeauna, puntea fiind îngustă și alunecoasă. El a străbătut-o de la un capăt la altul, fără să se clatine o singură dată, fără să se așeze în patru labe, lucid și seniorial, dînd veacului în care a trăit o neuitată lecție de demnitate". (***"România literară"***, nr. 7, 1979).

Acesta a fost Alexandru Philippide, în toate ipostazele: tăiat în marmură, frumos chiar cînd îmbătrînise, cînd se împuținase, întrucît trecuse în operă și nu mai trebuia judecat decît prin ceea ce scrisese.

Mai tîrziu, cînd apăruse revista noastră de la Iași, "Cronica", și vînam colaborări prin București de la foștii ieșeni, l-am abordat la telefon pe Alexandru Philippide, pentru ceva materiale, eventual un interviu pentru Iași. Mi-a fixat oră la Academie, explicîndu-mi, ca unui provincial, cum să-l găsesc. A fost deosebit de amabil, deși acum era cineva: devenise academician, primise premiul Herder, îi apăreau volume, colabora la reviste.

M-a cercetat cu privirea-i obosită de nopțile întîrziate pe manuscris, sub ochelarii cu ramă neagră, parcă și mai neagră din cauza părului nins egal, sprijinindu-și în palmă bărbia puțin aruncată înainte sub nasul proeminent, o figură de ascet uscat de gînduri, cu umerii adusi și cu mișcări prevenitoare.

- Veniți de la Iași? Vă invidiez, colega. Curios, cu cît trec anii, gîndurile mele se întorc spre Iașul nostru cel de atunci... poate că odată o să încep, la sfatul lui Demostene mai ales, să scriu niște amintiri.

Începuse cu prețiosul, pentru mine "colega" și terminase cu "domnule". Apoi, ținuta hieratică, impunătoare ca și politetea, te țineau la distanță, nu putea fi abordat, nu cred că suporta familiaritatea duioșiei unor evocări, deși se vedea că ar dori să-și amintească despre Iașul boem al anilor cînd îi apăruse "Aur sterp". Încasase drepturile de autor de la "Viața Românească" și (așa cum îmi povestise pianistul și profesorul Radu Constantinescu) echipa îl aștepta să topească... aurul. S-au instalat la o bodegă discretă pe strada Lăpușneanu (la parterul actualului Muzeu al Unirii), Tilică prevenindu-i: - Măi, am încasat cinci sute de lei, patru sînt la dispoziția noastră, una o dau mamei, să afle și ea că poezia poate aduce și satisfacție materială, tot îmi zice noaptea că ard gazul de pomană, să-i plătesc măcar gazul. S-o fac un pic fericită!

S-a pornit cheful, au fost făcute praf cele patru sute, dar tocmai cînd se pregăteau de plecare apar în ușă Păstorel cu Jenică Cosmivici, pictorul, și alți edeci. Păstorel se interesase la casieria editurii și era în căutarea... aurului care - chiar sterp - nu e de lepădat. Toată lumea s-a reașezat și Păstorel a luat conducerea festinului, plecînd spre bucătării, în timp ce bietul Tilică recunoștea față de ceilalți:

- Măi, am luat o mie pe carte, nouă sute le facem praf, o sută, știți voi, mamei pentru gaz - fericirea ei!

Înapoiat din atenanse, Păstorel, aflînd hotărîrea lui Tilică, l-a pupat frățește și i-a dedicat ad-hoc un catren:

Cît mai e pe lume vin,
Nu ne pierdem firea.
Banii n-aduc fericirea,
Însă o susțin!

După care a decretat că localul e nedemn de un asemenea eveniment și a ordonat plecarea, în trei birji care deja așteptau la scară, spre "Viață lungă", la Vidrașcu în grădină. Ce a urmat e lesne de înțeles. Birjarii au dat ovăz la cai și au primit o masă a lor, nu departe de veselul grup. Cînd socoteala s-a apropiat de mie, Păstorel a anunțat solemn:

- Fratele nostru Tilică era în mare primejdie, de n-am fi fost noi, să-l izbăvim pre dînsul. A încasat una mie cinci sute pentru un bulgăre de aur sterp, și nu știa unde să-i îngroape de teama furilor și a găzarilor. Uite că-l vom ușura, el mare poet fiind, și nu oarecare chițibușeriu.

- Păstorel, măcar suta, știi tu, mai implora bietul Tilică, dat în vileag.

- Știu, Tilică, suta pentru birjă, restul se topește.

Și așa a fost.

E lesne de închipuit "bucuria" doamnei Philippide cînd i-au poposit în poartă trei birje încărcate cu tineri înfierbîntați și cînd Alexandru i-a oferit, în uralele grupului, un buchet de liliac cules de Demostene din grădina lui Vidrașcu!

Totuși, marele maestru topitor de aur, Păstorel, redevenit seriosul Al.O. Teodoreanu, a scris primul despre marele talent al prietenului său, sfidînd tăcerea "Vietii Românești" ("Aur sterp - Observații nicidecum critice în fața vitrinei românești" - "Gîndirea", iunie 1922), deci înainte de a se ofili liliacul oferit doamnei Lucreția Philippide.

Acesta era Iașul la care ne gîndeam amîndoi, în acel ceas proaspăt de dimineață, cînd încercam să nu devenim sentimentali.

Fiecare în felul lui. ■

CRONICA ORTODOXĂ

Mironosițele contemporane

Dan CIACHIR

Teologii și clericii se simt adesea stînjeniți cînd e să comenteze acele pasaje din Epistolele Sf. Pavel privitoare la condiția femeii. E drept, se spune acolo că femeia trebuie să se supunună bărbatului, să tacă în biserică, amintindu-i-se că ea a fost creată din coasta lui Adam și nu invers. S-a ajuns pînă la a se sugera o greșeală de traducere. Stînjeneala vine din faptul că femeia apare pusă pe o treaptă de inferioritate în creștinism. Din textele invocate, s-ar părea că lucrurile stau chiar așa. Numai că adevărurile evanghelice sînt antinomice fără să se excludă. Și amintim imediat că o femeie, Maica Domnului, este venerată mai presus decît toți sfinții și chiar mai presus de unele cete îngerești. "Ceea ce ești mai mărită decît heruvimii și mai cinstită fără de asemănare decît serafimii"., spune una din ecteniile Sfintei Liturghii.

Numai printr-o optică feministă femeia ar putea părea pusă pe o treaptă de inferioritate în creștinism. Că lucrurile nu stau așa ne-o arată și această a doua duminică după Paști închinată Femeilor Mironosite, Sfintelor Femei care l-au urmat pe mîntuitor din Galileea pînă în Iudeea, au stat alături de El în momentele Patimilor și Morții, cînd o serie de apostolici dezertaseră, și care s-au îngrijit de punerea Sa în mormînt, ungîndu-I trupul cu mir și alte aromate. Tot ele au venit în dimineața de duminică la mormînt. Numai că Maria Magdalena găsește mormîntul gol, străjuit de îngeri și aude o voce care o cheamă pe nume. În momentul acela îl zărește pe Hristos care o trimite în cetate să ducă ucenicilor vestea Învierii.

În frumoasa-i pastorală de Paști de anul acesta, Arhiepiscopul Bartolomeu al Clujului face observație că îndată după Înviere, Hristos nu s-a arătat ucenicilor, de care fusese atît de apropiat, ci unei femei. Maria Magdalena e cel dintîi martor al Învierii. Și mironosițele.

Femeile acestea au dovedit mai mult curaj decît bărbații. Pentru că în preajma Crucii și a agoniei Mîntuitorului îi vedem pe Ioan, pe Maica Domnului și pe mironosițe. Ucenicii îi urmaseră cît timp fusese în viață și aici voi cita strălucita remarcă a Arhiepiscopului Bartolomeu: "Ceea ce uitaseră ei (apostolii), nu uitaseră mironosițele: că dacă-ți propui să-L urmezi pe Iisus, trebuie să-L urmezi pînă la capătul drumului; să rămîi cu El pentru ca și El să rămînă cu tine (...) să mori împreună cu El pentru ca El, cu moartea pe moarte călcînd, să te învie și pe tine."

Iată dar locul înalt pe care se situează femeia în raport cu Mîntuitorul; loc pe care Biserica știe să-l prețuiască așa cum se cuvine. Și dacă credința e risc, femeia și-l asumă într-o mai mare măsură decît bărbatul. Aș îndrăzni să spun că ea posedă o intuiție specială a credinței. Este sporul de sensibilitate și dragoste pe care îl presupune feminitatea, atît de diferită de feminism. Există apoi un rol al femeii în mîntuirea lumii, aspect căruia Evdokimov i-a dedicat o carte. Și tot el pomenea de marele rol pe care îl are femeia în insuflarea și transmiterea credinței. În Rusia pradă dementiei ateiste, dar lucrurile s-au petrecut aievea și la noi, mama, bunica (îndeosebi ea) au învățat copiii să se roage, să se închine, să fie conștienți că faptele lor sînt văzute de Dumnezeu...

Au căutat să pună răsaduri de dragoste și bunătate acolo unde marxismul distila învrăjbirea și ura. Și vom mai cita încă o dată din pastorala IPS Bartolomeu, o adevărată capodoperă, pasajul acesta care comprimă sintetic rolul de mironosită contemporană al femeii în comunism: "... o laudă creștină cu totul aparte. I se cuvine femeii române, mai ales pentru modul în care a știut să străbată cele patru decenii de teroare ateistă. Lăsînd pe seama bărbatului politica de supraviețuire socială, deseori bîntuită de compromisuri, lașități și ambiguitate, ea și-a asumat rolul de a înfrunta vitregia și semnul crucii (...). Mai presus de toate însă, femeia română și-a luat rînduială de mironosită: chiar atunci cînd nu a putut merge la biserică și cînd nu s-a putut cununa la preot, ea s-a strecurat în cimitir și a aprins o lumînare la crucea morților ei; o lumînare, o lacimă, o floare, o rugăciune".

Așa încît aportul femeii întru mîntuirea lumii este unul firesc, chiar organic. ■

VIAȚA CETĂȚII

"E un adevărat haos în Teatrul Național din Iași, acum!"

■ *declară scenografa Axenti Marfa*

- Doamnă Axenti Marfa m-ați invitat vineri, 5 mai a.c., la premiera de la Sala Studio a spectacolului cu piesa "Iarba amăgirilor" în regia lui Teo Corban, spectacol la care dumneavoastră ați semnat scenografia. Pentru cititorii ziarului "Monitorul", vă rog să-mi dați cîteva elemente în avanpremieră.

- Pot să vă spun doar că pe 5 mai nu mai are loc premiera la care v-am invitat. Nu știu de ce s-a amînat. Am aflat că nu mai are loc premiera abia cu cinci minute înainte șnurul de marți, 2 mai, de la ora 18,00.

- Ce înseamnă șnur?

- Repetiție generală: costume, decor, machiaj, manevre de decor, lumină, sonorizare pentru verificarea ritmului artistic al spectacolului, în vederea ultimelor retușuri înainte de vizionarea de joi, cu o zi înaintea premierei.

- Sînt nedumerit. Dvs. sînteți unul din principalii artizani ai spectacolului și spuneți că nu știți de ce s-a amînat acest spectacol. Din afișe, am aflat că "Iarba amăgirilor" trebuia să se joace și pe 30 aprilie și pe 2 mai. Totuși, cum ați aflat de suspendarea premierei?

- Nu s-a mai pomenit în cariera mea de 20 de ani de teatru să fie oprit un spectacol fără o motivație artistică. De obicei, un spectacol este oprit după vizionare dacă nu întrunește valențele artistice la prezentarea aproiectului. Dimpotrivă, acest spectacol a fost lucrat cu multă migală și nu are neglijențe artistice. Ieri (n.r. - 2 mai a.c.), la ora 12,55, cu cinci minute înaintea repetiției generale, care a fost pregătită tehnic cu minuție, actorul Petru Ciubotaru - care are unul dintre rolurile titulare în acest spectacol și care este director artistic adjunct - a fost chemat la telefon de directorul general Andi Andrieș pentru a-i comunica suspendarea repetiției. Andi Andrieș i-a cerut lui Petru Ciubotaru să ne comunice nouă - echipei - suspendarea premierei de vineri, 5 mai, fiindcă echipa tehnică de scenă și doi actori-studenți din spectacolul nostru trebuie să plece la nu știu ce festival de la Sibiu, cu spectacolul "Piateta". În momentul în care s-a aflat asta, toată lumea a rămas stupefiată. Am alergat la etajul I - unde-i biroul directorului - să cerem informații. Directorul nu era în teatru, ci dăduse telefon de acasă, că-i bolnav. Eu am făcut și la "Piateta" scenografia și nu am primit nici un ordin de serviciu referitor la Sibiu. Am dat telefon atunci directorului acasă și am îndrăznit să cer niște explicații pe care cred că le meritam. Directorul mi-a spus că ordinul său nu se comentează și atunci i-am spus că este mare păcat de efortul nostru făcut de sărbători și de o bună bucată de vreme. Directorul s-a arătat imperturbabil la argumentele mele și mi-a închis telefonul fără alte comentarii. Petrică Ciubotaru era alb și în pragul unui infarct cînd a aflat această veste tristă.

- Și, totuși, cînd are loc premiera cu piesa "Iarba amăgirilor"?

- Nu mai înțeleg nimic. Nu știu nimic. Eu nu știu cine face aceste programe la tipografie. Programarea premierei spectacolului pe 30 aprilie a fost făcută din burtă, fără să fim consultați. Noi am devenit niște simpli executanți care trebuie să se încadreze în niște termene stabilite de nu știu cine. E un adevărat haos în Teatrul Național din Iași, acum. Nu putem să ne batem joc, după opinia mea, de o meserie în care lucrăm pe sănătatea noastră! **(a consemnat Dorin Popa)** ■

UNGHIUL DE TRAGERE

Între două primejdii

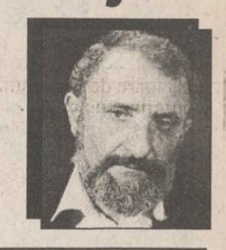

Val CONDURACHE

Întîmplarea a făcut să fiu prezent la finalul unei conferințe de presă tinută de PL '93 la cabinetul parlamentar de la Iași. Urmaș al PNL-AT, PL'93 a participat la guvernare, în urma unui pact cu FSN. E drept, cîțiva din reprezentanții de frunte ai PNL-AT de atunci nu mai fac parte din PL'93: ei s-au constituit în NPL (Noul Partid Liberal) pentru ca în urma Congresului de unificare de la Brașov, să se integreze PNL-ului, dar nu ca absorbiți, ci ca veritabili ocupanți. Participarea la guvernare și-a pus amprenta pe reprezentanții partidului. Deputatul Dan Trepcea, pe care l-am urmărit în timp ce acorda un interviu pentru un post de radio local, avea foarte puțin din radicalismul politic atribuit partidului de mediile centrale de informare. Mi s-a părut a fi doar un om politic pragmatic, preocupat, cu îngrijorare, de întîrzierea intrării României în structurile euro-atlantice. Cu toate asigurările de bunăcredință date de Rusia, nici un om cu capul pe umeri din estul Europei nu poate crede că lupul și-a schimbat nu numai blana, dar și năravul. Guvernarea lui Eltîn se clatină tot mai tare, cu tot sprijinul extern, financiar și politic, primit din partea Occidentului și SUA, iar în urma echipei reformiste stau la pîndă Rutkoi, Jirinovski și Lebed. Ei nu mai au, acum, nevoie, de un puci precum acela din august pentru a accede la putere. O pot face în urma unor alegeri democratice, fără să falsifice vreun vot. În mizeria pe care o trăiește, alegătorul rus mai are un singur orgoliu, pe care pluralismul, căderea comunismului l-au terfelit: acela de a aparține unei mari puteri. Ori echipa lui Eltîn, cu toate accentele deloc întîmplătoare marcate de Kozîrev, trece în ochii electoratului drept trădătoare a intereselor Rusiei.

Iar dacă Rusia este aceea a lui Petru I, chiar așa și este.

Subiectul nu poate să nu fie Rusia, într-un moment politic în care nu există alternativă la intrarea în structurile euro-atlantice. Declarațiile președintelui Ion Iliescu și ale lui Adrian Năstase (ultimul a susținut că semnarea tratatului româno-maghiar poate fi amînată chiar și un an) au fie o culoare electorală, fie (asta n-aș mai vrea s-o cred) orientare spre Moscova. Nu cred că diplomația română nu se poate descurca între pretențiile maghiare, formulate în criză de timp, cu cuțitul la os (premierul maghiar e într-o situație mai delicată decît oamenii noștri politici: oricîte concesii i se vor face, el va semna un tratat care va consfinți granițele actuale și se va obliga să le respecte), și sentimentul național, încă sensibil la Diktatul de la Viena. Personal, nu am o încredere oarbă în buna credință maghiară și cred că extremiștii din țară și de peste granită nu s-ar multumi cu drepturile acordate de Recomandarea 1201 a Consiliului Europei. Întrebarea se poate pune și invers: extremiștii noștri (și, slavă Domnului, avem) sînt cu adevărat dispuși să acorde minoritarilor maghiari drepturile minimale prevăzute în acordurile internaționaliste? Mă tem că și în cazul maghiarilor și în cazul românilor, hotărîrile politice majore nu sînt luate de oamenii cu capul pe umeri, ci de cei cu mintea înfierbîntată. Iar dacă Recomandarea 1201 va deveni o condiție obligatorie pentru integrarea europeană, vom fi în stare să ne temem că partea maghiară va cere, pentru minoritatea din Harghita-Covasna, un culoar de acces spre Budapesta.

Poziția PL'93 mi s-a părut realistă, riscurile integrării în CSI fiind incomparabil mai mari decît negocierile legate de Recomandarea Consiliului Europei. Ce mă miră e faptul că guvernanții, ieșiți de sub mantaua național-comunismului, care-au pretins că s-au desprins de interesele Moscovei, îi fac jocul de abia acum, după căderea dictatorului. Noi nu sîntem o mare putere, ca să ducem o politică proprie. Ne convine sau nu, avem nevoie de aliante puternice și chiar dacă ni se pun și condiții mai puțin convenabile, e de preferat să le acceptăm, dacă ele ne feresc de primejdii mai mari. În condițiile politice de acum, independența statelor mici e și mai improbabilă ca înainte. Iar dacă avem de ales între două condiționări, fiecare cu inconvenientele ei, nu văd de ce am alege-o pe cea mai rea dintre ele. Am constatat că PL'93 gîndește de pe aceleași poziții. Deschiderea pe care o arată nu este împotriva intereselor naționale, așa cum prezintă lucrurile televiziunea națională și ziarele pro-guvernamentale. Atît că PL'93 vede soluția chestiunii naționale prin aderarea în regim de urgență la structurile euro-atlantice. Guvernanții încă mai caută a treia cale. ■

DIN TELEFOANELE, SCRISORILE ȘI AUDIENȚELE ZILEI

Rubricile "Din scrisorile, telefoanele și audiențele zilei" și "Ultimul vagon poștal" au menirea de a asigura un dialog direct între cititori și reprezentanții principalelor instituții publice. În cadrul acestor rubrici cititorii își pot exprima opiniile în legătură cu diverse probleme locale și de interes național. Semnatarii scrisorilor sînt rugați să folosească un limbaj decent și să nu aducă acuzații nefondate.

■ *Adresați-vă Comisiei de expertiză medicală*

Elena Aparaschivei din suburbia Brosteni a orașului Pașcani ne cere într-o scrisoare să o informăm unde poate să se adreseze pentru a face o reclamație în legătură cu o persoană pensionată pe motive medicale și care, după părerea sa, nu este bolnavă. Cazul poate fi adus la cunoștința comisiei de expertizare a capacității de muncă, care funcționează în cadrul Policlinicii nr. 1 din Iași, Bulevardul Independenței nr. 2.

■ *Trecînd peste necazuri*

Valerica Nistorel, din Iași, strada Mircea cel Bătrîn, ne destăinuiește într-o scrisoare cît de greu a devenit traiul familiei sale, avînd venituri mici și două fetițe de crescut. Deși nu pot să se descurce și să ducă o viață decentă, "stînd și reflectînd ce vom face, azi, ce mîncăm, am scris și eu o poezioară", ne scrie dînsa mai departe. În versuri mai stîngace, dar simțite, spune că necazul nu va reuși să doboare pe omul care are credință în Cel de Sus și face apel la noroc să o ajute cu "o fărîmă din el/ Nu vreau rubine, ca-n povești/ Ci doar să-ți amintești de noi. Iată că necazul nu a reușit s-o înfrîngă!

■ *Relații încordate între vecini*

Cristian Miron, stradela Clopotari, bloc 612, etajul IV, ap. 18, ne-a telefonat pentru a ne povesti despre comportamentul unui colocatar, Aurel Anușca, de la parterul imobilului. Acesta a intervenit, în urmă cu 3 ani, la instalația de distribuire a apei din subsolul tehnic al blocului, inundînd subsolul. Abia în acest an, prin efortul unit al locatarilor, situația a fost remediată.

Văzînd că de cîteva zile nu mai curge apa caldă, Cristian Miron a avut surpriza să găsească un lacăt pus de vecinul lor pe chepengul de acces în subsol. Mergînd împreună cu șeful de scară, Constantin Alexa, la vecinul dumnealor de la parter, acesta l-a înjurat, ba i-a tras prin surprindere și un pumn și le-a închis ușa în nas. A sunat la secția de poliție din cartier (nr. 5), iar plutonierul Nechifor i-a spus că nu este de competența lor. Telefonul dat la Termoficare pentru a cere să arbitreze conflictul și să cheme la ordine pe locatarul recalcitrant nu a avut, de asemenea, succes. Exasperat, Cristian Miron a telefonat la ziar întrebîndu-ne: unde trebuie să se adreseze pentru ca apa caldă să ajungă și la scara unde mai locuiesc încă 19 familii?

■ *Controlorii R.A.T.C. în acțiune*

Maria Nemteanu, care locuieste pe strada Toma Cozma 9, s-a urcat în ziua de 3 mai, pe la ora 11,00, în troleibuzul 46, de la stația Trei Sarmale, voind să ajungă în centrul orașului. După plecarea din Tg. Cucu, a început controlarea biletelor, iar biletul ei s-a considerat că este compostat neregulamentar. Controlorii i-au cerut acte de identitate, dar cum nu avea buletinul asupra sa, nu i-au permis să coboare, ba chiar au bruscat-o și au obligat-o să meargă cu același troleibuz pînă la stația de lîngă podul Tudor Vladimirescu. Acolo au coborît cu toții, spunînd că o vor prezenta directorului. A așteptat aproape o oră, a venit un inginer care le-a spus să se ducă la sediul R.A.T.C., acolo fiind conducerea regiei. Pe drum, Maria Nemteanu a cerut să intre întîi pe la "Monitorul" să ne povestească întîmplarea, dar grupul de controlori a refuzat. Și cînd te gîndești că într-o scrisoare trimisă de directorul Cuza eram asigurați că se va face o intensă muncă de educare a controlorilor!

■ *Străzi în beznă*

Cititorul *Ion Mosneagu, din strada 13 decembrie 19,* ne trimite, printr-o scrisoare, cîteva observații pertinente privind realitățile din țara noastră, regretînd că năravuri vechi persistă încă în administrație și ne sesizează că strada pe care locuiește, unde se află piața Nicolina, căminele muncitorești și alte obiective, nu este iluminată de aproape trei luni. Circulația este destul de intensă, dar, deși au sesizat situația și la RENEL, nu s-au luat măsuri de remediere.

■ *Anunț umanitar*

Cine a pierdut o pereche de ochelari de vedere în parcul de vizavi de biserica Sf. Constantin și Elena să ceară relații la telefon 137277.

BOMBA DE CAUCIUC

Ieri s-a efectuat la rubrica noastră un act contabil deosebit de frumos, prin care s-a dovedit, negru pe hîrtie de tipărit carte, de 50 de grame pe metrul pătrat, că ziarul ***Evenimentul Zilei***, condus de domnul director ***Ion Cristoiu***, pierde în fiecare an colosala sumă de 841 milioane lei, numai din cauză că fabrica de hîrtie "Letea" din Bacău, nu se știe de ce, a renunțat să mai fabrice, încă din anul 1990, hîrtie "clasică" de ziar, de 45 grame pe metrul pătrat, asimilînd hîrtia de tipărit carte cu cea de ziar, procedînd, adicătelea, la o scumpire, din start, cu 11,1% per exemplar de coală tipărită. La fel o pățesc și editorii de la ***"Adevărul"***, ***"România liberă"***, precum și ceilalți editori de la ziarele locale și regionale. În fapt, pînă acuma nu s-a putut forbi despre vreo solidaritate de breaslă în lumea editorilor de ziare, nici măcar la nivelul unor chestiuni "sindicale", ce nu vizau sub nici o formă politica editorială. S-a încercat, de cîteva ori, să se inițieze unele greve generale ale presei scrise din România, dar s-a văzut că așa ceva nu era posibil. Întotdeauna exista vreun patron de ziar care să declare că nu are probleme, că nu simte nici un atac din partea Puterii, că are hîrtie de tipar buluc, că nu i se par împovărătoare taxele impuse pe încasările din publicitate, că are acces neîngrădit la orice informație și tot așa.

La fel se va întîmpla și cu inițiativa ziarelor (din București și din toată țara) grupate sub egida ***"Forța Presei"***, care vor să inițieze, în zilele următoare, o seamă de acțiuni de sensibilizare a opiniei publice din țară și de peste hotare, vizavi de gravele probleme și permanentele sicane cu cu care se confruntă presa liberă din România. ***"Forța Presei"*** intenționează, de exemplu, să propună ca, într-o anumită zi, toate ziarele libere să apară cu o banderolă neagră pe pagina întîi, în semn de protest față de ticăloasa atitudine a Guvernoiului față de doleanțele ziariștilor. Credeți dumneavoastră, stimați cetitori, că va fi posibilă materializarea acestei inițiative? Noi zicem căci nu. Luînd în discuțiune numai cazul muncipiului Iasi, deja vă putem spune care vor fi ziarele care vor pune banderola neagră în pagina întîi și care nu. De ce afirmăm că ***"putem spune"*** așa ceva? Pentru că, deși toate ziarele sînt libere, unele sînt mai libere decît altele și nemica mai mult. Apoi, ***"Forța Presei"*** intenționează, într-o fază superioară a acțiunilor de protest, să propună declanșarea unei greve generale a presei scrise din România. Adică, într-o zi să nu apară nici un ziar, în nici un orășel din țară. Gestul ar părea, la o privire superficială, în folosul Puterii, pentru că nu ar mai apărea articole cu ***accent "critic"*** la adresa ***Lor***, dar nu e așa, pentru că o asemenea acțiune de protest, care demonstrează că libertatea de exprimare într-o țară de 23 de milioane de cetățeni ai Europei este în pericol, ar face înconjurul planetei și ar deveni una din știrile importante din buletinele de știri ale canalelor de televiziune din toată lumea. Nu vă speriați, stimați cetitori ai bombei, nu se pune problema ca țara noastră să apară în buletinele de știri ale canalelor de televiziune, pentru că o grevă generală a presei românești este absolut imposibilă, deoarece, la noi, deocamdată, unele ziare sînt mai libere decît altele. Dar, despre felul în care unele ziare libere sînt mai libere decît altele, haidem să vorovăim în bombița de mîine, pentru că și mîine e o zi lăsată de Bunul Dumnezeu și e păcat să nu profităm de dumneaei.

LIZUCA și PATROCLE
de la "Forța Presei de Cauciuc", în stare să declanșeze orșicînd greva generală în Dumbravă

FIR DIRECT - SIDA

Ce legătură există între SIDA și tuberculoză?

SIDA este o problemă care te interesează și pe tine!!!
- Aveți nevoie de un sfat?
- Sînteți neliniștit, îngrijorat?
- Vreți să ajutați pe cineva?
Laboratorul de promovare a sănătății și educație pentru sănătate vă poate ajuta prin linia telefonică permanentă - HOT LINE - telefon 212729.

1. Se poate efectua testul fără dezvăluirea identității? Care este costul testului?

Păstrarea secretului medical nu este un privilegiu al medicilor și al corpului medical în general, ci este un drept al pacientului.

Respectarea secretului profesional este una dintre condițiile menținerii încrederii bolnavului. Păstrarea secretului profesional se impune cu atît mai mult în instituțiile spitalicești. Secretul medical este o condiție esențială în exercitarea unei medicini de calitate. Nici un motiv medical, științific sau epidemiologic nu poate justifica dezvăluirea secretului medical. Respectarea acestui secret permite persoanelor expuse să știe dacă sînt infectate cu HIV și sînt susceptibile de a transmite infecția, să ceară sfaturi asupra precauțiilor necesare pentru protecția lor și a celor din anturaj. În cazul testării pentru HIV - prezentarea se face pe baza buletinului de identitate din motive de ordin epidemiologic, avînd în vedere necesitatea protecției marii mase a populației. Costul unui astfel de test este de 5000 lei.

2. Care sînt particularitățile copiilor seropozitivi?

Copiii pot fi infectați cu virusul HIV, fie pentru că sînt născuți dintr-o mamă seropozitivă, fie prin transfuzii de produse contaminate. Unii copii ajung totuși să ducă o viață aproape normală și să meargă la școală. Pentru a preveni astfel de situații dramatice, este necesar ca medicul să prescrie un test de depistare al virusului HIV oricărei femei ce dorește să aibă un copil. Riscul contaminării materno-fetale este de 30%. La copil, spre deosebire de adult, formele asimptomatice sînt rare. Infecția cu HIV este mai gravă la copii decît la adulti. În decurs de un an după naștere, se constată că jumătate din numărul copiilor infectați fac o formă gravă de SIDA. În timpul sarcinii, anumiți anticorpi materni anti-HIV trec bariera placentară, se regăsesc în sîngele fetal și rămîn mai mulți ani. Copiii născuți din mame seropozitive sînt deci întotdeauna seropozitivi la naștere și rămîn cîteodată pînă la vîrsta de 9 luni. O serologie pozitivă la naștere și în primele luni ale vieții nu înseamnă că nou-născutul este infectat. Tehnicile serologice nu permit a deosebi, la nou-născuți, anticorpii materni anti-HIV de anticorpii produși de copil. Copilul infectat nu este contagios pentru familie, cei ce-l înconjoară sau camarazii de școală. Regulile obișnuite de igienă sînt suficiente, dacă sînt respectate. La copiii neinfectați, serologia devine negativă după cîteva luni și rămîne negativă. Acești copii lipsiți de orice infecție HIV nu prezintă nici o particularitate.

3. Prin găurile pentru cercei pe care le facem la copii se poate transmite infecția cu HIV?

Efectuarea găurilor auriculare (în lobul urechii), pentru cercei, este o manoperă de mică chirurgie care, în condițiile folosirii unui instrumentar contaminat, poate transmite infecția cu HIV.

4. Există vreo legătură între SIDA și tuberculoză? Cum poate fi explicată această legătură?

Starea de imunodeficiență pronunțată determinată de infecția cu HIV permite aparitia numeroaselor complicații infecțioase cu germeni oportunisti. Zona pulmonară este una dintre principalele zone de localizare a infecțiilor, Mycobacterium tuberculozis (agentul cauzal al tuberculozei) fiind frecvent incriminat.

Notă: Întrebările au fost redactate conform formularii lor pe robotul telefonic al Laboratorului de promovare a sănătății - 212729, în cursul zilelor de 27.04-3.05.1995.

Dr. Daniel MARDARE

CARNETUL ZILEI

✞ **Sf. mc. Palaghia; cv. Ilarion și Velrian**

2 - 10° C VREMEA

■ Vremea va fi deosebit de rece pentru această perioadă. Cerul va fi variabil la noros și, local, va ploua, și sub formă de averse. Vîntul va mai prezenta usoare intensificări, cu viteze de pînă la 45 km/h. Temperatura aerului va înregistra valori minime cuprinse între 2-4 grade Celsius, iar maxime între 7-10 grade Celsius. **(Violeta HUȘTIU - Centrul de Prevedere a Vremii Bacău)**

FARMACII DE GARDĂ

Farmacia nr. 2, Piața Unirii (tel. 116029).

SPITALE DE GARDĂ

Spitalul "Spiridon" (tel. 142730): Clinica a III-a Medicală; **Spitalul de Urgență** (tel. 140690); **Maternitatea "Elena Doamna"** (tel. 210390/ 210394/210392).

TVR BUCUREȘTI

TVR 1 7,00 TVM. Telematinal ■ 8,30 La prima oră cu... Puncte cardinale; Revista presei; Maxima zilei ■ **9,15 Film serial (r). Santa Barbara (SUA)** ■ **10,00 Actualități** ■ 10,05 Limbi străine. Engleză americană; Germană ■ **11,05 Film serial (r - 2 ep.). Aur și noroi** (Spania, 1992) ■ **12,45 Desene animate. Pif și Hercule** (CFI) ■ 13,10 1001 audiții. George Enescu în conștiința creatorilor români. Participă: Stefan Niculescu, Theodor Grigoriu, Adrian Iorgulescu, Dan Dediu ■ **14,00 Actualități** ■ 14,10 TVR Iași. Est Meridian ■ 15,05 TVR Cluj-Napoca. Panoramic; Lumea copiilor: arene de distracție din Est și Vest, din culisele circului "Gartner" și ale parcului "Euro-Disney"; Music-show: noutăți cu formații si interpreți de muzică ușoară; Antena literară: simpozionul "Blaga - 100 de ani" în organizarea Universității "Babeș Bolyai" Cluj-Napoca și a Uniunii Scriitorilor ■ **16,00 Actualități** ■ 16,10 Divertisment international... cu: Viktor Laszlo, Kerstin Saas, Jerry Lewis, Falco, Arturo Brachetti si baletul Televiziunii Germane ■ 16,30 La orizont economia. Întreprinderile private mici și mijlocii, o solutie pentru relansarea economiei românești ■ 17,25 Amintiri despre țara sfîntă ■ 17,40 Milenium. Identitatea europeană de apărare și securitate (II) ■ **18,25 Desene animate. Cartea junglei** ■ 18,50 Tragerile Super Loto 5/40 și Simplă Expres ■ 19,00 Medicina pentru toți. Ulcerul - o boală care recidivează primăvara ■ **19,30 Film serial pentru tineret. Fata și băieții** (Franța) ■ **20,00 Actualități. Buletin meteo. Telesport** ■ 20,40 Publicitate ■ **20,45 Film serial. Om bogat, om sărac** (SUA). Ep. 27 ■ 21,45 153.014. km. Emisiune realizată de Direcția Poliției Rutiere din Inspectoratul General al Poliției ■ 22,00 Studioul economic. "Adevărurile" șomajului. Raportul între cererea și oferta locurilor de muncă în economie ■ 22,40 Interpreți ai muzicii populare. Angela Buciu ■ 22,55 Simpozion. "În mine sînt toate comorile tale..." Geo Dumitrescu la 75 de ani; Din nou, în recital, acasă: violoncelistul Victor Popescu la Institutul Francez; Atelierul sculptoritei Silvia Radu ■ 23,40 Actualități ■ 0,00 Seriale de neuitat. Familia Palliser (Anglia, BBC). Ep. 15

TVR 2 7,00 La prima oră. Stiri; Buletin meteo; Gimnastica de dimineață; Informații utile; Autografe muzicale; Desene animate: Calimero (I); Trei minute pentru sport; Bursa locurilor de muncă; Ce spun astrele?; Cronica soselei; Avocatul casei; Unde mergem?; Știați că...?; Calendar; Desene animate; La prima oră cu...; Puncte cardinale; Revista presei; Maxima zilei ■ 9,15 Ora de muzică. George Enescu: Octet în Do major. Interpretează orchestra "Virtuozii" din București. Dirijor Horia Andreescu ■ 10,00 Magazin satelit. Sun-City, oras al pensionarilor (CFI); Celebrele resedințe ale lumii (I): Castelul St. Emmeran, din Germania (NBC Super Channel) ■ 11,00 Telejurnal Worldnet ■ 11,30 Desene animate. Mizerabilii ■ 12,00 Noi frontiere (r) ■ 12,40 Mozaic: Guano - o bogăție economică; Yuca - aliment de bază în zona tropicală; Noutăți pentru toți (TV Spaniolă) ■ 13,15 Confluente (r) ■ 13,45 Ritmuri muzicale, cu: Phil Barney, Veronique Riviere, Ricardo Cocciante, Jean-François Coën(CFI) ■ **14,00 Actualități** ■ 14,10 Magazin social. Cu garda deschisă! Poliția la cinci ani după... Militie! Transmisiune directă de la Academia de Politie "Al.I. Cuza" ■15,00 Limbi străine. Engleză americană (r); Germană (r) ■ **16,00 Desene animate. Tom și Jerry** ■ **16,30 Film serial. Și bogatii plîng** (Mexic) ■ 17,00 Ceaiul de la ora 5. Transmisiune directă de la Arad. Invitat: fotbalistul Helmuth Duckadam; Test-fulger; Cine ajunge primul?; Moda; Muzică; Surprize; Camera ascunsă ■ 19,00 Emisiune în limba germană. Instantanee; Întîlnirea tinerilor cu Germania și România; Simpozion la Tîrgu-Mures - mass-media din România. Programe în limbile minorităților; Din activitatea Institutului Goethe ■ 20,00 Convietuiri. Comunitatea evreiască: Purimul (II); Ultima oră: știri și reportaje din viata minorităților naționale din România ■ 21,00 TVM. Mesager ■ 21,30 Formula 3. Concurs în care participantii își testează inteligența, perspicacitatea si norocul ■ **22,00 Cinematograful de artă. Magie** (SUA, 1978). Cu: Anthony Hopkins, Ann Margret, Burgess Meredith, Ed Lauter, Jerry Houser. Regia Richard Attenborough ■ 23,45 Stadion. Caleidoscop sportiv intern și international ■ 0,15 Selectiuni din Gala "Radio-Contact"

TVR IAȘI

Pr. I, orele 14,10 - 15,05 - "Est meridian magazin": Note, știri si reportaje din Moldova ■ Punctul pe "i" - Periferia oraselor - anchetă de Carla Tompea ■ Pro natura - Unde și cum călătorim? - rubrică de Carmen Olaru ■ Vedete în recital ■ Sport ■ Videoclipul emisiunii. Redactori: Ioana Lungeanu, Dan Trofin.

TV EUROPA NOVA

10,00 Deschiderea programului de dimineață ■ 10,05 Mati Nova - emisiune magazin ■ 11,00 Lumea la microscop: Budapesta; Regiunea Neisse - daunele poluării; Aeroportul din Frankfurt pe Main; Aurul verde - Earth File ■ 12,00 Infonova ■ 12,10 Film: "Nu-mi spune... eu nu cred", reluare ■ 13,40 Lecturi paralele - De Magistro - Despre Învățător - Sf. Augustin. Invitat: prof. Eugen Munteanu. Redactor: Gabriela Scurtu Ilovan ■ 14,10 Închiderea programului de dimineață ■ 17,00 Deschiderea programului ■ 17,05 Veniți cu noi la cinema. Redactor: Irina Dăscălescu ■ 17,30 Agora - "Avocatura - o profesie la moda?" Invitati: avocat Cristina Radu, avocat Cornelia Ionită, avocat Nicu Volovăț. Realizator: Cristina Ionită ■ 18,15 Euromusic ■ 18,30 Clubul lui Gogoșneață ■ 18,35 Desene animate ■ 19,00 Infonova ■ 19,35 Fată în fată. Redactor: Elena Dumitrescu ■ 20,00 Videoclip '95 ■ 20,30 Vademecum - Viata si sănătatea. SUA - Randamentul sistemului de îngrijire medicală. Redactor: Violeta Calinciuc ■ 21,00 Film serial: "Stalin" (producție SUA; regia: Ivan Passer; cu: Robert Duvall, Julia Ormond, Jerden Krable), partea I (partea a II-a - joi, 11 mai, ora 21,00) ■ 22,25 Infonova ■ 22,40 Aici Europa Nova (talkshow). "Nevoia de modele". Realizator: Alexandra Hasan ■ 23,40 Magazin sportiv. Redactor: Silviu Matei ■ 0,00 Închiderea programului.

TELE M

7,00 J'Tele'M (magazin matinal de informații, muzică, desene animate, revista presei) ■ 7,30 Observator - emisiune de informatii, stiri interne si externe, realizată de Antena 1 București ■ 8,30 Film artistic: "Telefonul" (comedie). Regia: Elisabeta Bostan. Cu: Carmen Galin, Mircea Diaconu ■ 10,00 Film serial: "Răzbunarea", ep.59 (r) ■ 11,00 Film artistic: "Fata fără zestre" (dramă). Regia: Eldar Riazanov. Cu: Alisa Feindlih, Larisa Guzeeva ■ 13,15 Închiderea emisiei ■ 17,30 Deschiderea emisiei ■ 18,00 Total M Stiri ■ 18,15 Actualitatea ieseană ■ 19,00 Documentar Worldnet: Compozitori americani ■ 19,30 Film serial pentru copii: "Arbaleta", ep.31 ■ 20,00 Desene animate ■ 20,30 Film serial: "Răzbunarea", ep. 60 ■ 21,30 Film artistic: "Drumul spre casă". Regia: Terry Ryan. Cu: Nicholas Campbel, Sioned Mair. Chiar si celor mai insensibili dintre noi, dorul de casă ne marchează existența cînd sîntem departe. Regizorul a amplificat sentimentul, punînd la mijloc războiul și diabolica încercare a unor ofiteri de a amîna drumul spre casă ■ 23,10 Film artistic: "Mercenarul" (western). Regia: Sergio Corbucci. Cu: Franco Nero, Tony Musante, Jack Palance. Eroii principali ai acestui film sînt un mercenar îndrăznet și un revolutionar cam naiv. Pentru întregirea peisajului, mai apar și o țărăncuță și un hrăpăreț proprietar de mină ■ 1,00 Închiderea emisiei.

TV SATELIT

RTL

6,30 Stiri, seriale si desene animate ■ 9,05 Kojak (s.p.): "Recviemul" ■ 10,05 O familie foarte drăgută (sit.com. SUA 1994) ■ 10,30 Cheers (sit.com) ■ 11,00 Frumos și bogat (s) ■ 11,30 Vremea dorinței (s) ■ 12,00 Prețul e fierbinte (cs) ■ 12,30 Duelul familiilor (cs) ■ 13,30 Springfield Story (s) ■ 14,15 Santa Barbara (s) ■ 15,05 Pasiunea ei e crima (s.p) ■ 16,00 Ilona Christen talkshow ■ 17,00 Hans Meiser talkshow ■ 18,00 Jeopardy! (cs) ■ 18,30 Între noi (s) ■ 19,00 Frumos și bogat (s/r) ■ 19,45 Stiri, sport, meteo ■ 20,10 Exploziv - magazin ■ 20,40 Vremuri bune si rele (s/r) ■ 21,15 Dr. Stefan Frank (s) ■ 22,15 Policlinica (s) ■ 23,15 Santinela (s) ■ 0,15 Show & stiri nocturne.

PRO 7

6,30 Alf (s/r) ■ 6,55 Desene animate ■ 8,15 Casa noastră (s) ■ 9,15 Petrocelli (s.p) ■ 10,15 Rosseanne (s) ■ 10,45 Pământul fierbinte (f.a.SUA 1957) ■ 13,00 Cei doi Hart (s.p.) ■ 14,00 Îngerii lui Charlie (s) ■ 15,00 Arabella Kiesbauer (show) ■ 16,00 Familia Walton (s) ■ 16,55 L.A. Law (s) ■ 17,55 Desene animate ■ 19,25 Rock'n' Roll Daddy (s) ■ 19,50 Rosseanne (s) ■ 20,25 Alf (s) ■ 21,15 Bărbati la lucru (f.p. SUA 1989) cu Charlie Sheen ■ 23,10 Mr. Majestyk (f.a. SUA 1974) cu Charles Bronson ■ 1,15 Reporterii (s/r) ■ 2,10 L.A. Law (s/r) ■ 3,10 Reluări.

MTV

7,00 Matinal, cu Maria ■ 8,30 Dans în aer liber, cu Eric ■ 9,00 3 din 1 ■ 11,00 Ingo, cu mix-ul diminetii ■ 13,00 Muzică soul, cu Lisa l'Anson ■ 14,00 Mari hituri ■ 15,00 Enrico și mix-ul după-amiezii ■ 17,00 Noutăti cinematografice ■ 17,30 Sport la MTV, cu D. Cortese ■ 18,00 Stirile zilei ■ 18,15 Mix-ul după-amiexii ■ 18,30 Dial MTV, cu Enrico ■ 19,00 Muzic non-stop și de dans ■ 21,00 Mari hituri ■ 22,00 Most Wanted, retrospectivă ■ 23,30 Beavis & Butt-head (d.a.) ■ 0,30 dEUS în concert! ■ 1,30 Sfîrșitul? cu Davina & Hugo si Beavis & Butt-head ■ 2,30 Dans în aer liber ■ 3,00 Muzică soul.

EUROSPORT

9,30 Handbal. Turneul de la Paris (r) ■ 11,00 Eurofun - Program de varietăti sportive ■ 11,30 Hochei pe gheață. Campionatul mondial din Suedia - selectiuni din meciurile zilei precedente ■ 13,30 Magazin de motociclism (r) ■ 14,00 Magazin de automobilism - Formula 1 (r) ■ 14,30 Fotbal. Finala Cupei UEFA (primul tur) (r) ■ 16,30 Pentatlon modern. Cupa mondială feminin. Preliminarii - Pais, 20-20 aprilie ■ 17,00 Tenis. Magazin săptămînal. Turneul ATP ■ 17,30 Eurofun ■ 18,00 Biatlon. Campionatul mondial - Veszprem, Ungaria (înregistrare) ■ 19,00 Ciclism montan. Cupa mondială Grundig - etapa a treia, Honffalize, Belgia (înregistrare) ■ 19,30 Rallycross. Campionatul european - Nordring/Fuglan, Austria (r) ■ 20,30 Stiri sportive (I) ■ 21,00 Campionatul european de lupte greco-romane - Besançon, Franta ■ 22,00 Lupte. Superstaruri mondiale ■ 23,00 Box international ■ 0,00 Darts. Campionatul european din Olanda ■ 1,00 Snooker - Liga europeană 1995 - meciul Stephen Hendry-Ronnie O'Sullivan (r) ■ 2,00 Stiri sportive (II) ■ 2,30 Închiderea programului.

CASA "VASILE POGOR"

■ Uniunea Scriitorilor din România, UNITER, Inspectoratul pentru Cultură Iasi si Muzeul Literaturii Române Iași organizează astăzi, la orele 17,00, la Casa "V. Pogor", Centenarul nașterii lui Lucian Blaga. Invitați: Ana Blandiana, Doina Uricariu, Laurentiu Ulici, Romulus Rusan, Mircea Colosenco, Leopoldina Bălănută, Ion Caramitru, Ovidiu Iuliu Moldovan. Cu această ocazie va fi prezentat un spectacol pe versurile poetului Lucian Blaga, ***"Cerească atingere"***, cu: Doina Deleanu, Georgeta Păduraru, Adrian Păduraru, Constantin Avădanei, de la Teatrul Național "Vasile Alecsandri" Iasi.

FILARMONICA "MOLDOVA"

■ În cadrul "Zilelor Academiei de Arte «George Enescu»", astăzi, la orele 19,00, la Filarmonica "Moldova" va avea loc un recital de pian sustinut de prep. univ. Ionuț Diaconu. În program, lucrări de J.S. Bach, Fr. Schubert, L.V. Beethoven, C. Franck, G. Enescu.

CINEMATOGRAFE

■ **Cinematograful "Victoria"** (telefon: 112502); 28.IV. - 4.V.1995 - orele: 9; 11,30; 14; 16,30; 19: ***"Hărțuire sexuală"***. Producție SUA, 1994. Dramă erotică după un roman de Michael Crichton. Cu: Michael Douglas și Demi Moore. Premieră.

■ **Cinematograful "Republica"** (Telefon: 114327); 28.IV.- 4.V.1995 - orele: 9; 11; 13; 15; 17; 19: ***"Timecop. Răfuială dincolo de moarte"***. Producție SUA, 1994. Thriller cu Jean Claude Van Damme.

■ **Cinematograful "Copou"** (Telefon: 145738) 28.IV.-4.V.1995 - orele: 9; 11; 13; 15: ***"Cursă infernală"***. Producție SUA, 1994. Thriller cu Keanu Reeves; 28.IV.-4.V.1995 - orele 17; 19,10: ***"Cel mai iubit dintre pământeni"***. Producție România, 1993. Ecranizare după romanul cu același nume de Marin Preda. Regia Serban Marinescu. În rolul principal Stefan Iordache. Premieră.

■ **Cinematograful "Dacia"** (Telefon: 164740): 2 - 4.V.1995 - orele 9; 11; 13; 15; 17; 19: ***"Rîul ucigaș"***. Producție SUA, 1994. Thriller cu Meryl Streep.

■ **Videoteci:** - Sala mică a **Cinematografului "Republica"** (orele: 10; 12; 14; 16; 18; 20)

HOROSCOP

BERBEC
(21 mart. - 20 apr.):

Simțul dvs. practic e mai adînc decît pare la prima vedere. Cu toate că folosiți mijloace destul de ortodoxe, vă descurcați de minune.

TAUR
(21 apr. - 20 mai):

Vă zbateți ca leul în cușcă, dar latul, în loc să vă degajeze, se strînge și mai mult în jurul gîtului. Cea mai bună soluție este acum pasivitatea.

GEMENI
(21 mai - 21 iun.):

Traversați o perioadă destul de încărcată, care vă solicită din toate punctele de vedere. Se pare, însă, că asta vă prieste, nu vă extenuează.

RAC
(22 iun. - 22 iul.):

Hotărîrile o dată luate nu mai trebuie schimbate la vedere, chiar dacă nu sînt cele mai bune cu putință. Asta face parte din imaginea managerială.

LEU
(23 iul. - 22 aug.):

Ca de obicei, vă bazati pe capacitatea dvs. de persuasiune, mai mult decît pe forță. Aveți nevoie de consilieri în stare să surprindă detaliile.

FECIOARĂ
(23 aug. - 22 sept.):

Adaptați-vă cu mai multă flexibilitate mentalității majoritare, fără să v-o asumați interior. Altfel nu veți detensiona relațiile.

BALANȚĂ
(23 sept. - 22 oct.):

Presiunile care se exercită asupra dvs. nu au legătură cu persoana dvs., ci cu interesele celorlalți, care nu sînt decît foarte rar convergente.

SCORPION
(23 oct. - 21 nov.):

Va trebui să renunțați la cele mai multe din comoditățile cu care v-ati obișnuit. Starea de urgență nu este de durată, nu vă speriați.

SĂGETĂTOR
(22 nov. - 21 dec.):

Satisfacțiile nu sînt de scurtă durată, cu conditia să nu vă culcați pe-o ureche. Cîștigurile profesionale sînt de preferat celor financiare acum.

CAPRICORN
(22 dec. - 19 ian.):

E vorba mai mult de un război de cuvinte decît de interese. Orientati-vă cu abilitate spre calea cea mai eficientă de evitare a conflictului.

VĂRSĂTOR
(20 ian. - 18 febr.):

Nu puneti căruța înaintea boilor, chiar dacă nerăbdarea e mare. Fiecare lucru la timpul său: avantajele care vi se oferă nu sînt trecătoare.

PEȘTI
(19 febr. - 20 mart.):

Nu puteți face echipă cu oricine, cu atît mai puțin cu primul venit. Recomandările pe care vi le prezintă sînt necesare, dar nu sînt garanții.

LEGENDA:

- vă paște ghionionul

- prudența e mama înțelepciunii

- n-aveți nimic de pierdut

- șansa vă surîde

☎ TELEFOANE UTILE

☎ SALVARE: 961
☎ POMPIERI: 981
☎ POLIȚIE: Inspectoratul Județean Centrala 140720; Dispecerat 146666; Municipiu Centrala 140020 Dispecerat 146840/955 Ofiter de serviciu 146850; Serviciul Circulație - 140070.
☎ SERVICII MEDICALE MOBILE (asistență medicală de urgență la domiciliu): 113130/569, zilnic între orele 7,00-23,00
☎ AGENȚIA C.F.R.: 147673
☎ INFORMAȚII GARĂ: 146333
☎ AUTOGARĂ: 146587
☎ TAXICOM, dispecerat: 953, 146593
☎ AGENȚIA TAROM: 115239
☎ INFORMAȚII AEROPORT: 178126
☎ STAȚII PECO: Bas Ceaus - 176865; Aurel Vlaicu - 175872; Bucium - 132891; Crisan - 112182; Păcurari - 164142; Sărărie - 147480.
☎ A.C.R. - informații utile: 112345, 130177.
☎ DISPECERATE: R.A. Gaz-Metan - 141737; R.A. Apă-Canal - 142451; Renel - 147070, deranjamente - 147070; Termoficare - 141956; R.A. Locuința - 112434; Telefoane - Deranjamente - 921; Protecția mediului - 147010.
☎ GARDA FINANCIARĂ: 114065, 112427.
☎ ADMINISTRAȚIA FINANCIARĂ: 143030
☎ NOTARIAT: 147574
☎ TRIBUNAL: 146300
☎ PROCURATURĂ: 212566
☎ CAMERA DE COMERT: 117757
☎ CENTRUL MILITAR JUDEȚEAN: 146370
☎ STATUL MAJOR JUDEȚEAN DE APĂRARE CIVILĂ: 147594
☎ HOTELURI: Moldova - 142225; Traian - 143330; Unirea - 142110; Continental - 114320; Sport - 137817.
☎ POLICLINICA CU PLATĂ: triaj informații - 117244
☎ OFICIUL JUDEȚEAN PENTRU PROTECȚIA CONSUMATORILOR: 145392.
☎ LABORATOR ANALIZE "PRO FAMILA": 230431

Monitorul cotidian de informații

Str. Smîrdan nr. 5 ■ Tel. 17.25.57 (centrala) ■ Fax 14.45.77
■ Publicitate tel./fax 14.47.76
■ REDACTOR SEF: Dan Radu
■ REDACTOR SEF ADJUNCT: Ovidiu Șimonca
■ SECRETAR GENERAL DE REDACTIE: Marius Cristian

SEFI DEPARTAMENTE:
■ Eveniment local: Toni Hritac (int. 110)
■ Investigații: Vali Știrbu (int. 110)
■ Eveniment national si international: Cristian Racu (int. 110)
■ Economic: Costel Stroescu (int. 117)
■ Cultură: Dorin Popa (int. 109)
■ Sport: Nicolae Grecu (int. 107)
■ Redactor de serviciu: Constantin Iurascu (int. 124)
■ Fotoreporter: Constantin Plop
■ Grafică: Lucian Amarii, Daniel Melinte
■ Publicitate: Cristina Labontu (int. 122, fax 144776)
■ Difuzare: Mihai Tudose (int. 120)
■ Contabilitate: Antoneta Filip (int. 112)

ABONAMENTELE se pot face la orice Oficiu Poștal din țară. MONITORUL figurează în catalogul Presei interne la poziția 838.

NORD-EST PRESS
- agenție de presă -
Str. Smîrdan nr. 5 ■ Tel. 17.25.57 (centrala) ■ Tel/Fax 27.04.13
■ EDITOR: Mona Dîrtu

EDITOR
NORD-EST
Str. Smîrdan nr. 5 ■ Tel. 17.25.57 ■ Fax 14.45.77

Director general: ALEXANDRU LĂZESCU
Director editor: FLORIN ZAMFIRESCU
Director de marketing: CEZAR CALUSCHI
Director executiv: GABRIEL RUSU

TIPAR OFFSET: MULTIPRINT, Iasi str. Sf. Lazăr nr. 49

PUBLICITATE

VÎNZĂRI

■ Vînd urgent, foarte convenabil, piese mobilier, țarc copil, mochetă. televizor color Alfa, magnetofon Uwertura piese, culegeri fizică, diverse. Tel. 212939, dimineața.

■ Vînd moară de porumb pentru făină grisată, cu 4 tăvălugi (trei măcinișuri), 6,6 kw. Vizibilă zilnic, între orele 7,00-16,00, în strada Perju 28, între Gară și Podul de Piatră. Telefon 143493. (339634)

■ Vînd pereți prefabricați exteriori (12 bucăți), pereți interiori (17 bucăți), planșee (25 bucăți). Telefon 154473. (710356)

■ Spray contra ejaculării precoce, medicamente potență, frigiditate, prezervative speciale, vibratoare. Comenzi Catalog. Telefon 01-6376273.

■ Vînd familii albine cu stupi multietajați. Stradela Săvescu nr. 1, Iași, după ora 16,00. (710408)

■ Vînd vin medicinal din afine, indicat în afecțiuni digestive cronice. Telefon 145041. (714145)

■ Vînd geci (imitație piele) tip M.S., preț fix - 100 mii lei. Telefon 220981. (714110)

■ S.C. vinde oțel beton cu diametre 10 și 12 mm, la prețul de 700 lei/kg. Telefon 126330 și 126317. (714119)

■ Vînd robot-telefonic, lanț, brățară și cercei din aur, preț avantajos. Relații la telefon 155102.

■ Vînd agendă electronică CASIO 64 K. Telefon 147381. (710424)

■ Vînd motănel siamez. Telefon 160650. (2078)

■ Vînd frigider, foarte convenabil. Telefon 160678. (2078)

■ Vînd chioșc metalic, 25 mp, o moară cu ciocănele. Zabulică Gheorghe Constantin, Boureni, Tg. Frumos. Telefon 711040. (2073)

■ Vînd rezistențe electrice 155 W pentru frigidere și hărți turistice Munții Bucegi. Telefon 143776, zilnic. (714150)

■ Vînd chitară clasică cu 6 corzi; mașină de cusut "Ileana"; bibliotecă cu vitrină și bar; televizor alb-negru care necesită reparații; covor de iută; duraflex pentru tălpi încălțăminte. Telefon 176966. (714125)

Vînd ROBOT de bucătărie MARIA-2M cu 7 operații complexe și multifuncțional: storcător de fructe și legume, tocător de fructe și legume, mașină de tocat carne, rîșnit cafea, pentru suc de roșii, cuvă de 1l pentru cocktail, cuvă de 2l pentru frișcă și maioneză, 3 viteze. Preț fix 250000 lei. **Tel. 252975.**

Vînd robot de bucătărie ELEKTRIK KITKEN MACHINE complex și multifuncțional, cuprinzînd: storcător de fructe și legume, tocător de fructe și legume, cuvă de 1l pentru frișcă și maioneză, mașină de tocat carne și rîșnit cafea, 2 viteze, 600W putere. Preț fix 130.000 lei.

Vînd monede de argint, pentru prelucrat. Telefon 113126.

ALFA CIVIC
vinde
MOTOPOMPE
de calitate excepțională, ideale pentru gospodărie, ateliere și industrie. Caracteristici MOD G1S-A-H50, putere 2 CP, import Italia.

Relații la sediul firmei din șos. Națională 198, bl. B, sc. A, et. 7, ap. 26, CP 765, OP 3, 6600 Iași, România, sau la tel./fax 032-137613

Vînd ELEKTRIK KITKEN MIXERS mixer de bucătărie multifuncțional, pentru frișcă, maioneză, aluaturi subțiri, ness, piure, tocător de fructe, rîșniță de cafea, 3 viteze, la numai 40.000 lei. **Tel. 252975.**

AUTO MOTO

Vînd DACIA 1310 noiembrie 1991. tel. 153074.

Vînd SKODA 100 S Tel. 137873 între orele 19^{00}-21^{00}.

■ Vînd jeep ISUZU TROOPER 4x4 Diesel, lung, cîrlig tracțiune, înmatriculat. Telefon 131322.

■ Vînd SRD-6135 în perfectă stare de funcționare. Telefon 162159. (714111)

■ Vînd Opel Kadett 1,6 Diesel, ultimul model, 6000 DM. Telefon 068/112535, Brașov, între orele 9,00-15,00. (710399)

■ Vînd camion 7,5 t SAVIEM. Telefon 114367. (710419)

■ Vînd Dacia 1300. Adresați-vă la telefon 123792, după ora 16,00, sau tel. 231071 - Iași (toată ziua). (710449)

■ Vînd două mașini Opel, una cu act de înmatriculare și cealaltă fără. Str. Azil nr. 2. (710450)

■ Vînd Olteit 11 RM, an fabricație 1990, 3,2 milioane lei, negociabil. Telefon 251729. (714121)

■ Vînd certificat înmatriculare motocicletă MZ. Aștept oferta în "Monitorul" de vineri, 5.05.1995. (714149)

■ Vînd Opel Kadett 1,3, an fabricație 1986, înmatriculat, benzină, cutie viteze automată. Telefon 155682.

ELECTRONICE

SC MONCRIS company SRL
B-dul Independenței nr.33, lîngă Rest. Bucegi,
VINDE TELEVIZOARE COLOR
mărcile **Philips, Grunding, Saba, Telefunken**, import Olanda, la prețurile 236.000-250.000 lei.
Garanție 3 luni.
Vă așteptăm.

S.C. AUTO-TECHNIC SRL
str. Vasile Stroescu nr. 10
tel/fax 213101
tel 211579
Vinde din stoc calculatoare PC,
1MB RAM, HDD 40 MB, monitor SVGA monocrom.
286 112 MHz - 885.000 lei
386 SX 40 MHz - 1.100.000 lei
386 DX 33 MHz - 1.175.000 lei
486 - DLC 40 MHz 1.275.000 lei
PC (DX2 66 - DX4 -100), Pentium (60-100), orice configurație.
Prețurile includ TVA.
Imprimante OKI, EPSON, o gamă diversă de alte componente.

■ **Vînd dublu deck "Mayak 249-S1" cu boxe, nou. Preț fix, 280.000 lei. Telefon 252975. (714107)**

■ **Vînd videoplayere "Funai" și "Orion", japoneze, telecomandă, sigilate, 280.000 lei. Telefon 231608. (714117)**

CASE - TERENURI

■ **Vîndem extrem de urgent, cu numai 22 milioane lei, aprtament 4 camere, confort I, Păcurari PECO. Tel. 231525 sau 231527.**

Vînd
4.000 m² teren în Grădina Botanică (terenul hașurat).
■ tot terenul - 25 $/m².
■ parțial - peste 25 $/m².
Posibilități:
- gaz metan
- instalație electrică
- telefon
Relații la tel.: **251022, 212327.**

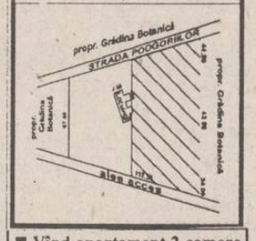

■ **Vînd apartament 2 camere nedecomandate, etaj 1, Tudor Vladimirescu 42; preț - 15 milioane. Telefon 174332. (339658)**

■ **Vînd casă, fîntînă în curte, 3400 mp, cu pomi, vie și teren arabil, în comuna Răuseni, sat Rediu, județul Botoșani, sau schimb cu apartament 3 camere. Telefon 126817. (1993)**

■ **Vînd teren 200 mp, cartier Tătărași. Telefon 175792, orele 17,00-20,00. (710432)**

■ **Vînd apartament 4 camere, zona Autogară, 100 mp, cu multiple îmbunătățiri, faianță, gresie, calciu, două balcoane mari, două băi, magazie mare. Negociabil la adresă, telefon 143619. (2048)**

■ **Vînd (variante) S.C. cu teren concesionat 1000 mp, casă modestă de locuit, magazin mixt, cafe-bar în stare de funcționare, beci, vad foarte bun, la 18 km de Iași. Telefon 126247. (714112)**

■ **Excepțional! Vînd urgent teren construibil, 5000 mp la Valea Lupului, la șosea, după postul de poliție; există și conductă apă Timișești. Preț - 6500 lei mp. Telefon 149810, după ora 16,00. (339661)**

■ **Vînd 300 mp pămînt, str. Brîndușa 7A. Telefon 142947. (714144)**

■ **Vînd teren intravilan (80x35 mp) în Tg. Frumos. Telefon 250855. (714130)**

■ Vînd apartament 2 camere, pretabil activitate comercială (parter), zona Autogară. Preț 13.500 dolari (lei). Telefon 112723. (2010)

■ Vînd urgent 4000 mp pămînt cu 2500 lei/mp, cu autorizație construcție casă, în Horpaz, 700 m distanță de șoseaua Iași - Ciurea. Familia David Petru, lîngă școală. (710370)

■ Vînd apartament 2 camere semidecomandate, parter, str. Decebal 14, 46,7 mp. Telefon 710742. (2022)

■ Familia Nechita Anica vinde apartament proprietate, 3 camere, zona Mircea cel Bătrîn, str. Mircea cel Bătrîn nr. 14, bl. B3, sc. A, et. 7, ap. 2 (710445)

■ Vînd 490 mp teren construcții, strada Brîndușa 70. Telefon 173176. (2074)

■ Vînd teren, 530 mp, cu deschidere la strada principală. Telefon 116421. (714134)

■ Vînd apartament 2 camere, etaj 1, faianță baie-bucătărie, proaspăt renovat, pe Șoseaua Națională. Telefon 158858. (714188)

■ Vînd 120 mp teren central. Telefon 135057. (714137)

■ Vînd 900 mp teren, str. Poligon 6-8; preț negociabil. Doritorii pot suna la tel. 033-232284, P. Neamț, Macovei Dorin. (714135)

■ Vînd apartament proprietate personală, 2 camere decomandate, cartier Nicolina II. Fam. Timofte Ioan, str. Libertății nr. 16, bloc 648, sc. B, et. 4, ap. 18, fără telefon. (714146)

CUMPĂRĂRI

■ Cumpăr certificate de proprietate la cel mai bun preț al zilei. Telefon 163959. (710441)

■ Anticar. Cumpăr cărți, inclusiv la domiciliul clientului. Telefon 174653. (714104)

■ Cumpăr garsonieră sau cameră cu dependințe la casă, zona semicentrală sau Copou, Sărărie, Păcurari, ofer 4,5-5 milioane lei. Telefon 121338. (714145)

ÎNCHIRIERI

Închiriez apartament nou, confort I, trei camere mari, decomandate, parchet, două băi, două balcoane, etaj unu, situat spre sud, Lunca Cetățuii. Plata anticipat pe doi-trei ani. **Tel. 032/149888,** după ora 20,00. Popescu.

■ **Caut pentru închiriat garsonieră mobilată, pentru termen mai îndelungat. Relații la Baroul de Avocați Pașcani, telefon 764104, avocat Călin Pipernea, orele 8,00-12,30.**

■ Închiriez spațiu comercial, 70 mp în strada Păcurari, stația Manolescu. Telefon 149761. (714129)

■ Închiriez apartament central, Piatra Neamț, pentru sediu firmă. Telefon 033/612131 sau 033/618839, după ora 16,00.

■ Ofer la casă două camere libere, hol mare, pentru birouri sau depozit, încălzire gaz metan, cu telefon. Telefon 110489, d-na Scutaru.

■ Solicit auto Dacia 1300, pentru 200-250 mii lei/lună, negociabil. Telefon 115068.

■ Caut garsonieră (semi)mobilată, cu telefon. Ofer 40 mii lei lunar plus cheltuieli de întreținere. Rog seriozitate. Relații la telefon 116820, între orele 10,00-18,00.

■ Caut spațiu comercial în str. Sărărie. Relații la telefon 116820, între orele 10,00-18,00 sau la telefon 250364, după ora 18,30.

■ Primesc în gazdă o studentă (elevă), zona Podu Roș. Telefon 129176.

■ Caut casă sau apartament, cu 2-3 camere, zona Independenței, M. Eminescu, Sf. Teodor. Telefon 212234, între orele 9,00-18,30.

■ Închiriez, urgent, garsonieră, cu telefon, Alexandru, pe termen lung. Plata anticipat pe 6 luni (100 mii lei/lună). Telefon 152879.

SCHIMBURI

Schimb apartament 2 camere cu garsonieră plus diferență în bani. Telefon 159303.

■ **Schimb apartament 4 camere, Gară, cu două garsoniere sau apartament cu 2 camere și garsonieră. Telefon 111459. (2016)**

■ **Schimb apartament 2 camere semicentral cu apartament 3 camere numai central. Ofer diferență consistentă. Telefon 110466. (710418)**

■ **Schimb casă două camere, bucătărie iarnă, bucătărie vară, beci, magazii, teren 250 mp, str. Baș Ceauș, nr.6, cu garsonieră, conf. 1, în zonele Tătărași Ciurchi, Metalurgie, iar restul în bani. Telefon 173030. (2055)**

■ **Schimb 2 apartamente (unul cu 4 camere, confort lux, 3 balcoane, gresie, faianță, boxă dublă la subsol, situat în spatele magazinului alimentar Zimbru și celălalt cu 2 camere, confort I, nedecomandat situat în Splai Bahlui nr.180, cu o casă 4-5 camere cu apă curentă. Nu mă interesează terenul din împrejurimile casei. Telefon 251979. (710448)**

■ Schimb apartament două camere, conf. II, etaj. I, zonă liniștită, Tătărași (piața Chirila), plus autoturism Dacia și diferență negociabilă cu apartament 3-4 camere zona Gară-Autogară-Centru-Păcurari. Telefon 142544, între orele 17,00-22,00. (710375)

■ Schimb apartament două camere, confort I, îmbunătățit, cu garsonieră zona Gară, Autogară. Relații la telefon 167152. (2071)

■ Ploiești, schimb garsonieră proprietate, cu similar sau de stat, Iași, Socola 5, sc. A, et. 1, ap. 8.

■ Brașov, schimb apartament 4 camere, cu dependințe, proprietate, cu similar Iași, central. Telefon 252401 sau 167089.

■ Schimb apartament cu o cameră, Piața Doi Băieți, cu apartament 2 camere, fără diferență. Telefon 173423.

DECESE

Familia Gugoașă Anton anunță trecerea în neființă a celei ce a fost o bună mamă și bunică **GUGOAȘĂ SOFIA**. Odihnească-se în pace.

Emilia-soție, Iulian, Marian, Gabriela-copii, nora, ginerele și nepoții, zdrobiți de durere anunță decesul fulgerător al celui ce a fost **ROȘCA PETRU** 57 ani (fost dir. ec. al Uniunii Artiștilor Plastici Iași) Corpul neînsuflețit se află depus la Biserica Sf. Voievozi Roșca (str. Eternitate) Înmormîntarea va avea loc vineri, 5 mai1995, ora 13.00, la Cimitirul Eternitatea. Vei rămîne veșnic în sufletele și amintirea noastră. Dumnezeu să te odihnească în pace.

Inima ta caldă și bună a încetat să bată pentru totdeauna. Ne-ai lăsat îndurerați și fără mîngîiere. Soția, fiica, ginerele, nepoții, fratele, cumnatele și rudele apropiate anunță încetarea din viață a celui care a fost **AMARANDEI VASILE** Înmormîntarea va avea loc joi, 4 mai 1995, ora 12,00, în satul Osoi, comuna Comarna. Nu-l vom uita niciodată.

Soția, împreună cu întreaga familie, anunță cu durere încetarea din viață a dragului lor **NEGRIUC IOAN** fost profesor de latină și greacă și inspector al muncii Iași. Înmormîntarea va avea loc vineri,5 mai, ora 13.00, la cimitirul Eternitate, unde este depus defunctul. Dumnezeu să-l ierte.

Fiul Petrică, nora Maricica, nepoții Petrișor și Mihaela anunță cu adîncă durere decesul celui care a fost un bun tată, bunic și socru **† SALE MIRCEA †** Înmormîntarea are loc astăzi,4.05.1995,în comuna Golăești, jud. Iași. Nu te vom uita niciodată. Dumnezeu să-l odihnească.

■ **A încetat să mai bată inima bunului și neprețuitului nostru soț, tată și bunic GHINIA AUREL. Îl vor plînge tot restul vieții ce ne-a mai rămas soția, fiul, nora și nepoții. Înmormîntarea va avea loc vineri, 5 mai 1995, orele 13,00, la cimitirul "Buna Vestire". Dumnezeu să-l odihnească în pace. (714131)**

■ **Copiii și nepoții anunță cu durere decesul scumpului lor tată și bunic SALE MIRCEA. Serviciul religios are loc, joi, 4 mai 1995, orele 14,00, în comuna Golăești. (714136)**

CONDOLEANȚE

Familiile Pricopoale Neculai, Ghițescu Aurel și Păduraru Constantin (Buhuși), anunță dispariția fulgerătoare a scumpului lor fiu, frate, cumnat și verișor **Roșca Petru (Puiu).** Condoleanțe familiei îndoliate.

Colegii din SC FORTUS SA Iași secția FUM regretă pierderea celui care a fost **Burciu Lucian** și transmit sincere condoleanțe familiei îndurerate.

Colegii din cadrul biroului AQ a direcției tehnice de calitate a SC FORTUS SA sînt alături de colegul ing. Ghinea Nucu la marea durere pricinuită de decesul prematur al tatălui, și-i transmit sincere condoleanțe.

Colectivul S.C. IAȘIMCOOP SA Iași (fostă I.P.P.S.) transmite sincere condoleanțe familiei îndoliate pentru dispariția prematură a celui care a fost **ROȘCA PETRU** un bun coleg și un om deosebit. Dumnezeu să-l ierte.

Colectivul Secției Drumuri Naționale Iași transmite sincere condoleanțe doamnei NEGURĂ FLORICA, pentru pierderea prematură a fratelui.

Colegii de serviciu din cadrul Reg. CF Iași sînt alături de colega Păduraru Gabriela în greaua încercare pricinuită de decesul tatălui. Sincere condoleanțe familiei îndoliate.

Iulian, Doina, Alexandru și Adrian sînt alături de scumpa lor mamă și bunică la marea durere pricinuită de moartea celui mai drag soț, **ROȘCA PETRU.** Rămîi veșnic în sufletul nostru, dragă tată.

Membrii Sindicatului Liber Autonom Citadin transmite sincere condoleanțe familiei Munteanu și este alături de ea în aceste momente grele.

Colectivul Fermei Piscicole Sîrca transmite sincere condoleanțe domnului inginer Gugoașă Anton - șeful fermei, la pierderea mamei.

Cadrele didactice, întreg personalul Liceului Teoretic "Garabet Ibrăileanu" sînt alături de profesorul Constantin Scutelnicu în aceste momente grele prin care trece. Sincere condoleanțe.

Colectivul Secției Drumuri Naționale Iași transmite sincere condoleanțe doamnei Andronic Aurica pentru pierderea prematură a fratelui.

Familia Tufăscu Victor, Daniela și Valeria transmit sincere condoleanțe familiei Roșca Emilia și copiilor pentru decesul domnului Roșca Petru. Dumnezeu să-l ierte.

Cumnații Bobîrcă Culiță și Costel, cumnatele Lenuța și Anișoara și nepotii Nicoleta și Laurențiu regretă trecerea neașteptată spre cele veșnice a celui care a fost un bun cumnat **MOCANU AUREL,** 45 de ani. Dumnezeu să-l ierte.

■ **Familia Enăchescu Gheorghe este alături de familia prof. Scutelnicu C. în aceste momente de mare tristețe pentru pierderea mamei. Sincere condoleanțe. (710447)**

■ **Familia Atasici Costel din Valea Satului este alături de familia prof. Scutelnicu C. în aceste momente grele prin care trece. Sincere condoleanțe. (710446)**

■ **Familia Atasici Gheorghe este alături de familia prof. Scutelnicu C. la marea încercare suferită prin decesul mamei. Sincere condoleanțe. (710444)**

■ **Familiile Suman Gheorghe și Vasile din Grajduri transmit sincere condoleanțe familiei prof. Scutelnicu C. în aceste momente grele prin care trece. (710443)**

■ **Colectivul magazinului Super Copou S.R.L. este alături de colega Roșca Emilia în momentele grele pricinuite de moartea fulgerătoare a soțului, ROȘCA PETRU. Să-i fie țărîna ușoară. Dumnezeu să-l ierte. (714113)**

■ **A plecat dintre noi liniștit și discret FLORICA IFTIMIE. Maricica și Neculai Iftimie transmit lui Jean, Niculiță și întregii familii gînduri de mîngîiere. (2079)**

■ **Familia Radu și Aanci sînt alături de prietena lor dragă, Emilia la marea durere pricinuită de dispariția fulgerătoare a scumpului ei soț PETRICĂ ROȘCA. Vei rămîne veșnic în amintirea noastră dragă PETRICĂ. Dumnezeu să te odihnească în pace. (2072)**

■ **Familia Popa Neculai - nași și familia Turcu - fini, regretă dispariția celui care a fost un bun fin și naș GHINEA AUREL și transmit familiei îndoliate sincere condoleanțe.(2068)**

■ **Finii Iulian și Daniela Hriscu, sînt alături de nașii lor Nucu și Petra Ghinea la dispariția celui care a fost un inegalabil tată și bunic GHINEA AUREL. Nu-l vom uita niciodată! (2067)**

■ **Nepoții Ancuța, Ionel, Carol și Cristi depling moartea fulgerătoare a unchiului Roșca Petrică. Dumnezeu să-l ierte. (714143)**

■ **Profund îndurerați de trecerea în neființă a fratelui și unchiului lor AUREL GHINEA, Lucica Cărare - soră și familia Bogza Vladimir - nepoți sînt alături de Vica și Nucu în aceste momente grele și transmit sincere condoleanțe. Dumnezeu să-l odihnească în pace. (714132)**

Colectivul Secției Drumuri Naționale Iași transmite sincere condoleanțe doamnei NEGURĂ FLORICA, pentru pierderea prematură a fratelui.

■ **Cu inimile îndurerate, familia Tudose Clement regretă dispariția bunului lor cumătru AUREL GHINEA și transmit sincere condoleanțe soției și copiilor. (714133)**

MULȚUMIRI

Îndoliata familie Mara și Alexandru Moroșanu, mulțumește din suflet colegilor, prietenilor, vecinilor, rudelor și tuturor celor care, cu sufletele lor bune și curate, au contribuit moral și material la ușurarea durerilor pricinuite de trecerea în veșnicie a unicei noastre fiice **MĂDĂLINA MOROȘANU.**

OFERTE SERVICII

Noul **INTERFON de ACCES cu CARTELĂ** marca *ELECTRA*. Practic, durabil, de calitate, garantează liniștea și siguranța scării blocului dumneavoastră! **PLATA în RATE.** Pentru contracte de instalare și service, sunați la: **032/126276.** SC **ELECTRA** SRL, Șos. Nicolina 919, tr. II. *ASIGURAȚI-VĂ LINIȘTEA.*

Doriți, în sfîrșit, să fiți propriul dvs. șef? Vă oferim un răspuns, dacă expediați acest talon și adresa dvs. la: "Idei de Afaceri" - Fast Business, OP 54, CP 46, București.(M4)

Agenția de Turism Unirea Iași (fostul OJT) cu sediul în Piața Unirii 12 (lîngă Hotel Unirea) oferă următoarele excursii peste hotare:
- **Egipt** - avion, 12 zile: 20 mai, 30 iunie, 10 iulie.
- **Franța** - avion, 8 zile, 25 mai.
- **Spania** - avion, 12 zile, 25 septembrie.
- **Grecia** - autocar, 10 zile: 20 mai, 10 iunie, 24 iunie, 8 iulie.
- **Turcia** - circuit, 7 zile, autocar, 14 mai.
- **Thailanda** - avion, 8 zile: 25 mai, 21 iunie, 26 iulie.
- **China** - avion, 8 zile, în fiecare sîmbătă.
- **Austria** - autocar, 4 zile cu plecare în ultima duminică a fiecarei luni.
- **Tunisia** - avion, 8 zile: 23 iunie, 18 iulie, 22 august.
- **Israel** - avion: 18 iunie, 21 iulie.

Croaziere:
Varianta I: Spania - Tunis - Italia - Monaco - Franța - Spania, 15 zile, cu plecări săptămînale.
Varianta II: Italia - Sicilia - Egipt - Israel - Cipru - Turcia - Italia, 15 zile, la datele: 10 iulie, 30 iulie, 19 august.
Varianta III: Coasta del Sol - Tanger - Gibraltar - Mallorca, 11 zile, la data de 11 septembrie.
Locuri pe litoral cu cazare în hoteluri, vile și căsuțe la Mamaia, Neptun, Olimp, Jupiter, Venus, Eforie Nord, Eforie Sud.
Odihnă și tratament în toate stațiunile din țară cu servicii și sejur la alegere.
Informații suplimentare la telefon 143037.

SERVICII MEDICALE MOBILE
(asistență medicală la domiciliu; consultații medicale; prescriere de rețete în regim compensat; recomandări și investigații paraclinice; tratament de urgență; asigurarea transportului și internării în caz de necesitate; oferim, de asemenea, servicii de infirmerie la domiciliu).
Sunați la telefon **113130/569,** zilnic, între orele 7,00-23,00.
"CORPO-SAN" vă ajută!
Clienții noștri se pot abona la serviciile medicale pe care le oferim, contra unei taxe foarte convenabile.

M.V.D.
FIRMĂ SPECIALIZATĂ ÎN CONSULTING ASIGURĂ
■ constituirea S.C. cu capital românesc și mixt (SRL, SNC, SA) în regim de urgență; înregistrarea la Administrația Financiară, cod fiscal; ■ obținerea avizului de funcționare de la Primăria Iași; ■ constituire (înregistrare) filiale; ■ acte adiționale, mențiuni (lărgirea obiectului de activitate, asocieri, retrageri, cesiuni, majorări capital, puncte de lucru, radieri, dizolvări societăți). Hotel "UNIREA", camera 107. Telefon 212299, orele 10,00-20,00.

AFINVEST
Telefon 129877, 139710
NOI VĂ SPUNEM PRIMII BUNĂ DIMINEAȚA!
Puteți avea **MONITORUL** - ziarul Dvs. preferat, la prima oră. Acest serviciu modern este asigurat **gratuit,** la domiciliu, numai prin firma *AFINVEST*

Traduceri impecabile - toate limbile de circulație - inclusiv traduceri legalizate notariat. Rapid și avantajos. Sunați acum la 143023.

Doriți să aveți o siluetă frumoasă?
Practicați gimnastica de întreținere fitness și stretching la Cabinetul **FITNESS,** prof. IRIS BÂDIU. Relații la telefon 132889.

Doriți să vă recuperați banii de la clienții rău platnici? **BIROUL DE RECUPERARE A CREANȚELOR** prin **ROENTER LTD.** Hotel Traian, ap. 123, telefon 212335.

ROENTER LTD
oferă servicii pentru:
■ ÎNFIINȚARE (DIZOLVARE) S.C., FILIALE, SUCURSALE, REPREZENTANȚE,
■ ACTE ADIȚIONALE, MENȚIUNI,
■ AVIZE DE FUNCȚIONARE S.C.
Reducerea comisionului cu 20% pe perioadă limitată. Vă așteptăm între orele 10,00-20,00, Hotel TRAIAN, ap. 123, tel. 212335.

Reparații frigidere și instalații frigorifice. Deplasări la domiciliu. Lucrări garantate, prin SC **POLAR SERVICE** SRL **Iași** **Telefon 220859**

■ **Profesor de limba română meditez eficient copii clasele V-VIII și pentru admiteri. Telefon 174234. (710409)**

■ **Posed viză Germania, carnet conducere, categoria B, îmi ofer serviciile. Telefon 174872. (710435)**

■ **Electrician autorizat specializat în automatizări, reparat aparatură electrocasnică, în executat și reparat instalații electrice interioare de lumină și forță și șofer profesionist (B,C,E) îmi ofer serviciile. Relații la telefoanele 270909, 115330. (710438)**

■ **Dactilografiez avantajos orice fel de lucrări pe calculator sau mașină de scris. Relații la telefon 125769, între orele 8,00-12,00.**

■ **Țin evidență contabilă la societăți private. Telefon 155102.**

■ **S.C. ROMCONSTRUCT COMPANY S.A. Iași execută lucrări de construcții de orice tip, structuri și finisaje. Telefon 126330, 126317, între orele 8,00-16,00. (714120)**

■ Tehnoredactare computerizată, lucrări de diplomă; proiecte, referate. Telefon 176930, între orele 8,00-18,00. (714142)

LOCURI DE MUNCĂ

SC SCHIC SNC
angajează de urgență:
- **croitori cu experiență**
- **desenatori (încadratori) tipare**
- **alimentatori span**

Se lucrează pentru export. Salarii 250.000 - 300.000 lei. Relații la tel. **231191,** orele 8^{00}-16^{00}, sau la sediul din str. Dumitru Mageron nr. 53, et. 2 (în clădirea ELECTRIC GRUP SA).

S.C. SUPREM S.A. Iași, cu sediul în Calea Chișinăului nr. 34, angajează vopsitori industriali. Relații la telefon 132461 interior 18.

Școala Normală VASILE LUPU Iași organizează în ziua de 8 mai 1995, ora 10,00 , concurs pentru ocuparea următoarelor posturi:
- 1 post de muncitor îngrijire (femei);
- 1 post de muncitor calificat (zidar - zugrav).

Relații suplimentare la secretariatul școlii, telefon 147396.

SC LUCKY SRL INTERNAȚIONAL
Angajează:
★ **SECRETARĂ pentru Iași**
★ **PERSONAL pentru SALON DE BINGO în Pașcani.**
Relații, zilnic între orele 11^{00}-15^{00} la tel. 146723.

ATENȚIE ANGAJĂRI !
SC Nord Est SRL organizează **CONCURS** pentru ocuparea posturilor de **analist programator și inginer sistem.**
Sînt așteptați toți absolvenții Facultății de Automatizări și Calculatoare, secția Calculatoare și ai Facultății de Informatică, inclusiv promoția 1995
condiții: seriozitate, pasiune
experiență în proiectare baze de date, programare și utilizare Windows
Pot constitui un avantaj cunoștințele în domeniu transmisiunilor de date.
Relații suplimentare și înscrieri la sediul cotidianului "Monitorul" str. Smîrdan nr. 5, luni-vineri între 8:30-16:00 pînă la data de 6 mai 1995.

■ **Serviciul Stomatologie Unident N.V.R.S.R.L. str. Pasaj Cuza-Vodă nr.1, telefon 113997, angajează prin concurs asistent tehnică-dentară, cu manualitate și cunoștințe profesionale foarte bune. (714122)**

■ **S.C. angajează cu contract de muncă și în condiții de salarizare avantajoase, specialiști în tîmplărie din lemn (mobilier, birotică, binale) de diferite tipuri, un specialist în finisare și lăcuire și un coordonator de secție cu specializare în tîmplărie. Informații la telefon 220831. (714186)**

PIERDERI

■ Pierdut contract de vînzare-cumpărare a locuinței pe numele Lupu Marcel. Îl declar nul. (2066)

■ Pierdut carnet sănătate pe numele Angheluță Mandița. Îl declar nul. (714140)

LICITAȚII

SCF IASSYFARM SA Iași cu sediul în municipiul Iași, str. Smîrdan nr. 19, tel. 147740, fax 147770, anunță organizarea la 24.04.1995, a unei LICITAȚII pentru contractarea cu o societate de consultanță a următoarelor:
A. STUDIUL DE FEZABILITATE PENTRU RESTRUCTURAREA SCF IASSYFARM SA IAȘI.
B. RAPORT DE EVALUARE ÎN VEDEREA PRIVATIZĂRII.
Pot participa la licitație în calitate de ofertanți persoane juridice române sau străine autorizate și atestate legal pentru practicarea de servicii de consultanță în domeniul restructurării și evaluării societăților comerciale, care vor depune pînă la data de 22.05.1995 inclusiv, următoarele:
- Ofertele tehnice și financiare pentru cele 2 obiective propuse.
- Copia certificatului de înmatriculare la O.R.C.
- Copie-extras din statut referitor la obiectivul de activitate.
- Dovada bonității pe bază de recomandări bancare.
- Dovada achitării obligațiilor fiscale.
- Pentru ofertanții străini, dovada existenței legale și dovada bonității acestora pe bază de recomandări bancare acordate de bănci de prin rang sau alte bănci comerciale agreate de o bancă comercială română.
- Dovada achitării garanției de participare în sumă de 300.000 lei (dispoziție de plată vizată de bancă).
- Davada privind achitarea taxei de prticipare în valoare de 75.000 lei.

Caietul de sarcini poate fi obținut de la sediul societății - compartimentul juridic. Relații suplimentare la tel. **032/147740** int. 131 sau **032/147770.**

S.C. AGROCOM SA Iași, cu sediul în Iași, str. Sf. Lazăr nr. 45, organizează licitație cu plic închis pentru evaluarea unor active cu specific agroalimentar în vederea vînzării, după cum urmează:
1. - magazin nr. 9 bloc 774 - cartier Frumoasa II;
2. - magazin nr. 10 str. O. Băncilă - Piața Progresul;
3. - magazin nr. 13 Complex Bularga;
4. - magazin nr. 19 str. Palade - Copou;
5. - magazin nr. 34 șos. Nicolina bl. 1011.
Înscrierile la licitație se pot face pînă la data de 10.05.1995 inclusiv,iar licitația va avea loc pe 12.05.1995 ora 10.00 la sediul societății.
Relații suplimentare se pot obține la sediul societății sau la telefon 130414; 133404.

SC SINTA SA organizează licitație, la sediul său din Bd-ul Tutora nr. 17, în zilele de 2, 9, 16.05.1995, orele 10,00,pentru vînzarea mijloacelor fixe ce urmează a fi supuse casării. Listele cu mijloacele fixe se găsesc la sediul firmei. Informații la tel. **137158** sau **230080.**

■ **S.C. TRIMEC S.A. Iași, șos. Chișinăului km.1, telefon 132643, fax 137520 scoate la licitație pentru închiriere spațiu pentru depozitare carburanți pe termen limitat. Licitația va avea loc la data de 10 mai 1995, orele 8,00, la sediul unității. (714127)**

DIVERSE

■ **Pisic mic și drăgălaș caut stăpîn pentru convlețuire tandră și afectuoasă. Telefon 120054. (339289)**

■ **S.C. EURO-VIS S.R.L. Pașcani anunță majorarea adaosului comercial la 200% începînd cu data de 1.05.1995. (2076)**

Școala normală VASILE LUPU Iași organizează în ziua de 3 iunie 1995, ora 8,00 testarea elevilor pentru clasa a-V-a 1 clasă în anul școlar 1995-1996. Cererile de înscriere a elevilor se depun la secretariatul școlii. Relații suplimentare la telefon 147396.

Răspunzînd cerințelor insistente ale spectatorilor care nu au mai găsit bilete la spectacolul din 12 aprilie a.c., **DORU OCTAVIAN DUMITRU** revine la Iași cu **FABRICA DE VISE.** Spectacolul, care va avea loc la Casa de Cultură a Sindicatelor Iași, duminică,7 mai 1995, ora 17.00, cuprinde o selecție din cele mai reușite momente umoristice ale îndrăgitului actor. Biletele se găsesc la casa sălii. Elevii și studenții beneficiază de 50% reducere.

ULTIMA ORĂ

VÎNZĂRI

■ Vînd vișinată și pentru nunți. Tărie peste 40 grade, 3 ani vechime, buchet, aromă, gust excelent. Preț negociabil. Fam. ALECU, Aleea Rozelor 7, lîngă Liceul Racoviță, Stomato. 2, Grădiniță.

■ Vînd jaluzele din aluminiu. Telefon 173434. (710451)

■ Vînd cățeluș brac german deosebite, pedigree (6 săptămîni). Telefon 160227 sau T. Vladimirescu, Cămin T16, cam. 128. (710460)

■ Vînd urgent mașină de spălat Alba Lux 12, nouă preț fix 200 mii lei, certificate de proprietate 25 de mii lei bucata. Telefon 167147. (710458)

ELECTRONICE

■ Vînd videoplayere Samsung și Funai, telecomandă, sigilate, 280.000 lei. Telefon 117919.

CASE TERENURI

■ **Vînd (închiriez) 500 mp, ultracentral, cu autorizație construcție provizorie (microcomplex comercial) unei S.C. sau firme serioase. Telefon 141937 sau 213131. (710459)**

SCHIMBURI

■ Schimb apartament 3 camere, confort II, cu telefon, zona Alexandru, etaj 4, cu apartament 2 camere, confort I sau II, etaj 1, 2 cu telefon, accesi zonă plus diferență. Telefon 167147. (710457)

DECESE

■ **Sora și fratele împreună cu familiile lor anunță cu adîncă durere încetarea din viață a celui care a fost IULIAN ADAM, născut în comuna Prisăcani. Înmormîntarea are loc astăzi, joi, 4 mai 1995, orele 11,00, la cimitirul Eternitatea, în capela cărula se află depus corpul neînsuflețit. Dumnezeu să-l ierte! (714155)**

CONDOLEANȚE

■ Colegii de serviciu de la Spitalul Sf. Spiridon regretă dispariția celui care a fost un bun coleg, ADAM IULIAN. Sincere condoleanțe familiei. (714157)

Colectivul secției Fire 1 schimb A texturare transmite sincere condoleanțe colegei Maria Baciu pentru pierderea celei mai dragi ființe, mama.

OFERTE SERVICII

■ **Cursuri gratuite pentru trezirea energiei secrete KUNDALINI din organismul uman. Duminicaî, ora 10,00, Clubul CFR (Rîpa Galbenă). (710452)**

■ Inginer, repar televizoare color și alb negru. Sonor E. Nova. Telefon 128356. (710456)

LOCURI DE MUNCĂ

■ **S.C. COTNARI S.R.L. angajează: vînzătoare la raionul de carne și preparate din carne, la bar, femeie de serviciu. Se angajează cu carte de muncă. Telefon 230171. (710454)**

PIERDERI

■ Pierdut carnet de student pe numele Veronica Pintilie. Îl declar nul. (710455)

PANORAMIC

A pățit-o și Bayern

Meci pierdut la masa verde

Federația Germană de Fotbal (DFB) a anulat victoria obținută în deplasare de Bayern Munchen în partida cu Eintracht Frankfurt (5-2), datorită faptului că oaspeții au folosit patru jucători amatori, cu unul mai mult decît permite regulamentul. În consecință, DFB le-a acordat victoria gazdelor cu scorul de 2-0. Greșeala a fost comisă fără intenție de antrenorul lui Bayern, italianul Giovanni Trapattoni, care a introdus pe teren în repriza secundă un al patrulea fotbalist amator. În clasament, Bayern coboară un loc, pe poziția a 6-a, cu 35 de puncte din 28 de meciuri, în timp ce Eintracht urcă de pe locul 12 pe 11, cu 27 de puncte.

CM de tenis de masă

Surprinzătoare victorii românești

La Tianjin continuă C.M. de tenis de masă. În turul I al întrecerii masculine echipa României a învins cu 3-2 puternica reprezentativă a Rusiei. Iată rezultatele: Vasile Florea - Andrei Mazunov 21-14, 21-17; Cristian Tol - Dmitri Mazunov 19-21, 16-21; Calus Doru - Maxim Smurev 21-15, 21-19; Vasile Florea - Dmitri Mazunov 18-21, 18-21; Cristian Tol - Andrei Mazunov 24-22, 21-14.

Echipa feminină a României a obținut o victorie de aur în fața formației Japoniei, la Campionatele Mondiale de tenis de masă. Punctul victoriei a fost realizat de Emilia Ciosu, învingătoare în trei seturi în partida cu Yumi Aoike. Rezultatele: Emilia Ciosu - Rika Sato 10-21, 19-21; Otilia Bădescu - Yumi Aoike 21-18, 15-21, 21-16; Ciosu/Bădescu - Fumie Kawano/Keiko Okazaki 21-17, 21-14; Bădescu - Sato 16-21, 15-21; Ciosu - Aoike 21-13, 21-15, 21-14. În continuare, echipa feminină a României a cîștigat astăzi două partide la Campionatul Mondial de tenis de masă, învingînd la diferență de cîteva ore, Franța, scor 3-0, și Suedia, scor 3-0. România - Franța: Emilia Ciosu - Anne Boileau 21-14, 19-21, 23-21; Otilia Bădescu - Wang-Drechou Xiaoming 21-19, 23-25, 21-25; Ciosu/Bădescu - Wang-Drechou/Boileau 16-21, 21-13, 21-11. România - Suedia: Otilia Bădescu - Pernilla Pettersson 21-14, 18-21, 21-19; Emilia Ciosu - Marie Svensson 21-12, 21-9; Bădescu/Ciosu - Asa Svensson/Marie Svensson 21-19, 21-11.

Reamintim că pînă în prezent romîncele au pierdut cu 1-3 în fața Olandei și au învins Japonia cu 3-2. În total: 3 victorii și nici o înfrîngere și șanse mari de calificare în turul următor.

Rugby

Japonezii și-au luat revanșa

Selecționata de rugby a României a pierdut cu scorul de 21-34 (15-10) în fața Japoniei, în ultimul meci test înaintea Cupei Mondiale din Africa de Sud. Toate punctele românilor au fost realizate de Nicolae Nichitean - 5 lovituri de pedeapsă și două drop-goal-uri. Pentru gazde au punctat: Yoshihito Yoshida, Akira Yoshida (1 eseu, 3 transformări, o lovitură de pedeapsă), Sinali Latu, Lopeti Oto, Sioni Latu (cîte 1 eseu). La această partidă, disputată pe stadionul "Chichibu-no-mya" din Tokyo, au asistat circa 15.000 de spectatori. Prin victoria de astăzi - prima obținută de rugbiștii niponi într-un meci test cu România - gazdele și-au luat revanșa pentru înfrîngerea de sîmbăta trecută, cînd românii au învins cu 30-25. Reamintim că la Cupa Mondială reprezentativa României va face parte din cea mai puternică grupă, alături de Australia (campioana en titre), Africa de Sud (echipa gazdă) și Canada.

Automobilism

Un lider surprinzător în raliul Corsicii

Pilotul belgian Bruno Thiry (Ford Escort) este lider în raliul Corsicii, după primele trei etape speciale disputate astăzi. Singurul care a putut ține pasul cu Thiry a fost coechipierul său, François Delecour. Campionul mondial Didier Auriol se află momentan pe locul 3, în timp ce spaniolul Carlos Sainz este al 7-lea, datorită unor probleme tehnice. Înaintea următoarelor 5 etape speciale, care se vor încheia în orașul Bastia, clasamentul se prezintă astfel:

1. Bruno Thiry (Ford Escort) 34:19; 2. François Delecour (Ford Escort) - la 9 secunde; 3. Didier Auriol (Toyota Celica) - la 15 s; 4. Colin McRae (Subaru Impreza) - la 21 s; 5. Juha Kankkunen (Toyota Celica) -la 29 s; 6. Piero Liatti (Subaru Impreza) - la 29 s.

Ioan Bucu continuă seria dezvăluirilor

"Focșani - un meci pe care l-am trucat eu"

Tribuna oficială a stadionului din Copou la meciul F.C. LYNX - Dacia Brăila

(continuare din pagina 1)

■ *Lupte intestine în biroul secției (1985-1990)*

"Pînă la constituirea clubului de fotbal Politehnica Iași, ***președintele secției de fotbal ocupa automat și postul de vicepreședinte al C.S. Politehnica.*** Majoritatea membrilor biroului secției, care activau în 1985 (an în care echipa a retrogradat pentru ultima oară din primul eșalon), mișună și acum pe lîngă echipă. Acest birou se împărțea în două grupuri rivale, între care era o luptă continuă de uzură. Primul era format din reprezentanții orașului, cei care finanțau efectiv echipa (directori de întreprinderi, instituții etc.), celălalt din profesori de la Institutul Politehnic, care dădea numele echipei și atît, pentru că, după prevederile legale, Ministerul Învățămîntului nu dădea nici un ban pentru activitatea fotbalistică. Cei cu banii erau mai puțini decît profesorii, însă aceștia din urmă erau cei ce se băteau permanent cu pumnul în piept că echipa este a lor. Cînd echipa mergea bine, grupul profesorilor ieșea în față; cînd mergea prost, erau vinovați cei care nu dădeau bani suficienți, sau jucătorii care vindeau meciurile. Din aceste lupte intestine, jucătorii deveneau victime. În echipa Politehnicii de atunci, jucătorii care aveau valoare erau și cei mai... incomozi, de aceea, majoritarii din conducerea secției îi preferau pe ceilalți, cei mai tineri sau cei mai lipsiți de valoare. Astfel, în primii ani de după retrogradare a plecat o întreagă pleiadă de jucători valoroși: ***Ursu, Anton, Florean, Romilă, Costea și subsemnatul***. Mai tîrziu, au plecat și alții, că așa era politica: cum se ridica vreun jucător, era pus pe liber. Ca să nu facă scandal! Se practica pe atunci principiul ***divide et impera*** (dezbină și stăpînește)".

Spectatorii ieșeni așteaptă fotbal de calitate și în Divizia Națională

■ *Delictul de preluare pe piept*

"Am fost anchetați, eu și «bădia» Ursu, că am vîndut ***meciul din Copou, cel din 1985 cu F.C. Brașov, meci care a hotărît retrogradarea noastră în eșalonul secund, unde înotăm și astăzi, după 10 ani.*** Știți ce acuzații ne-au adus profesorii din biroul secției? ***De ce am ieșit în întîmpinare la golul lui Bența (scăpat de la 25 m!!) și n-am stat pe linia porții?*** Iar Ursu, ***de ce a preluat mingea pe piept și n-a lovit-o cu capul?*** Aceste greșeli, dovedite în urma vizionării unei casete video, urmau să se constituie în capete de acuzare a noastră, precum că am fi vîndut meciul. S-a uitat că, numai în urmă cu doi ani, un meci cu aceeași echipă F.C. Brașov a fost cîștigat ***in extremis***, în prelungirile partidei, cu contribuția exclusivă a compartimentului defensiv: centrare - Ciocîrlan, gol - Ursu!"

■ *O arestare cu consecințe neașteptate*

"Arestarea profesorului Istrate (vicepreședinte al clubului pînă în 1988) a fost urmarea unei înscenări de luare de mită, acțiune pusă la cale chiar de conducerea orașului. Un magazioner a fost prins cu lipsuri, iar flagrantul trebuia să dovedească că acesta a fost mituit de profesorul Istrate cu suma de 5000 lei. Curat flagrant, în magazie! De ce toată această poveste? Deoarece Institutul Politehnic voia să pună în funcția de președinte un om care nu era agreat de nomenclatura locală. Am spus în numărul de ieri: profesorul Istrate a primit cinci ani de pușcărie, a făcut recurs și a mai primit doi! După aceea, am fost numit eu vicepreședinte, și președinte al secției, o secție cu visteria goală. Arestarea președintelui unui club de către oficialitățile propriului oraș a făcut ceva vîlvă în țară. Cu ce ne-am ales? Toate ușile s-au închis pentru Iași. Nimeni nu mai avea curaj să ajute echipa, s-au rupt legăturile cu celelalte cluburi, la F.R.F. nu puteam intra decît cu mari greutăți. Nu se găseau locuri la hotel pentru echipa ieșeană, nu se găsea mîncare în restaurante, nimeni nu ne primea cu produse de acasă, într-un cuvînt, parcă eram leproși! Am deschis din nou ușile, dar cum? Tot prin relațiile mele de fost jucător... O dată, la o deplasare, am mers pe cecul unei asociații cooperatiste de consum, «deghizați» într-un grup de turiști."

În numărul de mîine:

■ **La Sf. Gheorghe, cele două echipe au susținut ședința tehnică în același vestiar**

■ **Meciul cu Suceava nu a fost trucat**

■ **Cum s-a făcut de era să ajungă Bucu asistent universitar**

Sport Fan-Club

Discuții incendiare despre scrimă

■ ***antrenorul Iulian Bițucă este solicitat de Academia de Scrimă din Roma***

Întîlnirea de marți seara cu sabrerii ieșeni, ce se anunța a fi una dintre cele mai liniștite ediții ale Sport Fan-Clubului, s-a transformat pînă la urmă într-o adevărată vale a plîngerii. Prologul a fost calm, sufletul scrimei ieșene, ***antrenorul emerit Iulian Bițucă (foto)*** a amintit faptul că ***Iașul a obținut în ultimii 15 ani peste 150 medalii la competiții oficiale din țară și din lume***. S-a subliniat faptul că absența celui mai bun produs al scrimei ieșene, ***multiplul medaliat la Campionatele Europene și Mondiale, Alin Lupeică***, se datorează prezenței acestuia la un puternic turneu în Italia. Dl. Bițucă a apreciat că Alin are demni urmași, în sală fiind prezente cele două echipe de speranțe ale CSM-CSȘ Unirea Iași, recent medaliate cu aur și bronz la Campionatele Naționale. După ce domnii ***Eugen Danielescu*** (instructor sportiv la CSM Iași) și ***Constantin Pruteanu*** (vicepreședintele secției de scrimă a CSM) au prezentat cîteva aspecte din activitatea clubului orientate spre sprijinirea scrimei, dl. Iulian Bițucă a atacat violent conducerea clubului CSM pentru dezinteresul față de sportivii pe care îi pregătește domnia sa. Mărturisind că are un permanent gust amar din cauza neimplicării clubului CSM în activitatea de performanță, dl. Bițucă a făcut timp de 10 minute un adevărat rechizitoriu la adresa șefilor CSM, declarînd printre altele: "***Cum este posibil ca unei secții cu performanțe de excepție ca scrima să i se aloce anul acesta doar 10,5 milioane? Ni se spune că nu sînt bani. Dar atunci de unde are canotajul 15 milioane? Nu este posibil ca un sportiv de talia lui Alin Lupeică, singurul ieșean cu șanse de participare la Olimpiadă, să primească un salariu comparativ cu o indemnizație de șomer. Nu este posibil ca unui senior să nu i se asigure o minimă indemnizație lunară de efort. Nu mai vorbesc de situația precară a echipamentului. Nu poate lua nimeni exemplu de la «colonelul» Tatu, directorul CSȘ Unirea, care se zbate de dimineață pînă seară și reușește să rezolve și cele mai dificile probleme? Cu toate greutățile pe care le întîmpinăm s-a ajuns ca un sportiv să aibă 14 ore de pregătire săptămînal, ceea ce se apropie de numărul de ore de antrenament al sportivilor din lotul național. Însă, în asemenea condiții, cînd sîntem întrebați doar de rezultate și nu de probleme, nu se mai poate! În acest sens, afirm cu tărie că dacă în maximum două luni nu se vor rezolva necazurile noastre, voi da curs invitației Academiei de Scrimă din Roma care, fără să mă cunoască, doar după rezultatele obținute de elevii mei, mi-a oferit un contract. Subliniez faptul că nu vreau sub nici o formă să părăsesc Iașul, dar mi-a ajuns cuțitul la os. Poate se va rezolva ceva în ceasul al doisprezecelea și se vor ivi cu adevărat condiții de performanță la Iași. Pentru că așa cum se merge acum nu putem să ajungem decît la desființare!***"

Dl. Danielescu a justificat apoi de ce scrima are alocată o sumă atît de modică, prezentînd sărăcăciosul buget al CSM pe acest an: 132 milioane dintre care 30 trebuie obținute prin mijloace proprii. Din această sumă, 68 milioane sînt destinate salariilor, întreținerii și chiriilor bazelor sportive, pentru procesul de pregătire sportivă rămînînd 64 milioane pentru toate secțiile. Preluînd microfonul, sabrerul Dan Dorofte, fost campion național, a turnat gaz peste foc spunînd că în 4 ani a luat patru indemnizații "simbolice" de la CSM. Tot Dorofte a liniștit însă spiritele, promițînd în numele echipei de seniori o medalie la C.N. pe echipe de la Brașov (28-29 mai). A urmat apoi un asalt fără săbii între medaliatul cu bronz la C.N. de săptămîna trecută, R. Tofan, și marele învins al acestuia, C. Ganea. De data aceasta, cei doi au căzut la pace, scorul fiind egal. Cea mai gustată intervenție a avut-o Florin Zalomir care, după ce a mărturisit că s-a apucat de scrimă datorită lui Alexandre Dumas și a muschetarilor săi, a povestit cîteva din peripețiile vieții lui sportive. Vrînd - nevrînd, Bogdan Lupeică a fost întrebat tot despre fratele său mai mare Alin, de "umbra" pe care acesta o creează, însă Bogdan s-a eschivat elegant. În final, dl. Danielescu a promis în numele conducerii CSM că se vor căuta și alte soluții și sponsorizări pentru completarea bugetului. Noi nu putem decît să-i urăm succes, deoarece ar fi păcat să se destrame această ramură sportivă de tradiție la Iași și cu rezultate remarcabile de-a lungul anilor. Merită notată prezența, chiar și în cazul acestei ședințe despre scrimă, a fostului fotbalist ieșean Cornel Popescu, un client obișnuit al Sport Fan-Clubului, iar amfitrionul acestei ediții, poetul Emilian Marcu merită sincere mulțumiri! **(Ovidiu MINEA)**

Hochei - Campionatul Mondial

O nouă primăvară la Praga

Aseară, în cadrul sferturilor de finală ale Campionatului Mondial de hochei, s-au întîlnit echipele Cehiei și Rusiei.

Dintotdeauna un meci de hochei între ruși și cehi, indiferent dacă se întîlnea U.R.S.S. cu Cehoslovacia sau Cehia cu Rusia, ca ieri, a însemnat mai mult decît un simplu meci. Cehii nu i-au putut ierta niciodată pe "frații" ruși că au "vizitat", în 1968, Praga cu tancurile, înăbușind în sînge Primăvara praghezã. De aceea, orice victorie la hochei, sport situat în topul preferințelor atît la unii cît și la alții, este considerată de către cehi ca o răzbunare binevenită. La acest "mini-război" participa și tribuna, pe de o parte cehii strigînd încurajarea lor tradițională "***Do-to-ho***" ("Totul în poartă"), iar rușii răspunzînd cu "***Șaibu-șaibu***" ("pucul-pucul"), făcînd ca atmosfera să fie incendiară în tribune și pe gheață.

Meciul de ieri, cu toate că nu a mai fost așa de tensionat ca altădată, totuși însemna mult pentru ambele echipe, care încearcă să revină în prim-planul hocheiului mondial, acolo unde erau înainte de prăbușirea "cortinei de fier".

Iar cehii au obținut o splendidă victorie, învingînd fără drept de apel cu 2-0 (1-0, 0-0, 1-0) o echipă rusească, care, cu toate că a beneficiat și de ajutorul unor "mercenari" din NHL, nu s-a ridicat la nivelul anilor trecuți. Golurile au fost înscrise de ***Jiri Kucera (foto)*** (min. 8), care a fost desemnat jucătorul meciului, și ***Otakar Vojvoda*** (min. 46).

Se spune că în hochei un meci poate fi cîștigat sau pierdut de către portar. Dacă ieri portarul ceh Turek a fost senzațional, avînd cîteva parade salvatoare, rusul ***Serghei Șerviakov***, portar foarte bine cotat de altfel, a fost neinspirat. El a fost la originea celui de-al doilea gol, cînd a ieșit inoportun din poartă, permițînd lui Vojvoda să speculeze această greșeală și să înscrie dintr-un unghi aproape imposibil.

Și așa cehii merg mai departe, fiind împreună cu suedezii, pretendenți la titlul mondial.

■ Marți, meciul Finlanda - Franța s-a încheiat cu scorul de 5-0, finlandezii obținînd o victorie logică. **(Victor GRĂDINARIU)**

La sfîrșitul acestei săptămîni, va avea loc la Iași

Finala Campionatelor Naționale Universitare de Judo

În zilele de 6 și 7 mai, la Sala Polivalentă din Iași se va disputa ***faza finală a Campionatelor Naționale Universitare de Judo.*** Competiția (ce se va desfășura sîmbătă, între orele 14,00 - 20,00 și duminică între orele 9,00 - 11,00) va reuni la start judoka din toate centrele universitare ale țării și va conta ca ultimă selecție înaintea Universiadei de judo ce se va desfășura în Japonia în luna august. Sponsorii concursului de la Iași vor fi firmele ***COCA-COLA și S.C. CONEX S.R.L.*** **(I.C.T.)**

În atenția instructorilor și antrenorilor de karate membri ai F.R.K.T.D.A.

Direcția Județeană pentru Tineret și Sport Iași - comisia de karate tradițional și discipline asociate - convoacă pentru data de ***9 mai, ora 16,00, la sala de ședințe de la Sala Polivalentă*** pe toți instructorii și antrenorii care fac parte din F.R.K.T.D.A. (Federația Română de Karate Tradițional și Discipline Asociate) în vederea discutării și aprobării calendarului intern și internațional.

MAGAZINUL
SSAB-AG
Piața Voievozilor (în fața **Cinematografului "Dacia"**)
vinde EN GROS și EN DETAIL
- faianță, gresie, obiecte sanitare
- **căzi acryl**, forme și culori deosebite
- baterii și **feronerie URBIS**
- tapet, folie autocolantă, mochete și linoleumuri
- **panouri tavan fals**
- produse electrice și electrocasnice
- **var lavabil**, vopsele și adezive
- produse autohtone și de import

ONORĂM ȘI ALTE COMENZI LA CEREREA CLEINTULUI!
IAȘI, tel. 032/252486

NEXUS BB/AC
Societate specializată
INSCRIPȚIONĂM
PIXURI
Culori și forme deosebite
Calitate excepțională
Telefon
230060, **144776**,
dl. Adrian Rusu

SC BURSA MOLDOVEI SA
Piața Unirii nr. 5, tel./fax 032.211808,212050
OFERĂ
posibilitatea contractării următoarelor mărfuri:
- vodcă 33° sticle 1/2 l 646 lei/sticlă
- rom superior sticle 1/2 l 654 lei/sticlă
- lichioruri sticle 1/2 l 927 lei/sticlă
- vinuri de masă și selecționate, vrac.

Prețurile sînt fără TVA, franco beneficiar.
VINDE
pe bază de comandă fermă:
- lăzi frigorifice (4 tipuri)
- vitrine frigorifice orizontale și verticale (2 tipuri)
- dozatoare pentru sucuri
- utilaje și instalații pentru dotarea completă a:
  - snack-barurilor
  - restaurantelor
  - cofetăriilor
  - patiseriilor

Relații la sediul BURSEI MOLDOVEI Iași.

Doar la etajul II al
Complexului Hala Centrală
găsiți la prețuri foarte avantajoase:
Frigider ARCTIC 120 l - 322.000 lei
Frigider ARCTIC 240 l - 448.000 lei
Congelatoare 120 l - 410.000 lei
Congelatoare 180 l - 500.000 lei
Mașini de spălat Automatic - 659.500 lei
Alimentara
Str. Anastasie Panu 1A, bl. A, telefon 116650, fax 114200

ESTE TIMPUL SĂ OPTAȚI PENTRU CALITATE
TELEVIZOARE COLOR
Philips Grundig Thomson Nei Goldstar Orion
ELECTROCASNICE
Philips Nei Goldstar
FRIGIDERE și CONGELATOARE
Nei Arctic
PLATA ÎN **RATE**
AVATI electronics
Str. Ștefan cel Mare 11
032 - 11.28.10
032 - 17.40.54

CENTRALA UNIVERSITARA
„M. EMINESCU" IAȘI

Este așteptată, într-un viitor foarte apropiat

O nouă mare explozie a prețurilor

După ce a lăsat o lună de zile pentru amortizarea socului scumpirii carburanților cu 30%, Guvernul pregătește o nouă serie de majorări de prețuri. Pentru perioada imediat următoare au fost anunțate scumpiri la energia electrică și în cazul tarifelor practicate la transportul feroviar. Astfel, din datele de care dispunem pînă în prezent, rezultă că ***energia electrică*** destinată consumului casnic va fi scumpită cu 25%, de la 40 lei/Kwh, la 50 lei/Kwh, iar în cazul energiei electrice consumate de agenții economici, tariful mediu va fi majorat la 100 lei/Kwh. În ceea ce privește ***tarifele pentru transportul C.F.R.***, prețul biletelor pentru trenurile cursă de persoane și accelerate va fi majorat cu 30%, iar pentru trenurile rapide și expres prețurile vor fi majorate cu 100%.

O altă scumpire iminentă este cea a ***tarifelor pentru transportul de mărfuri***, cu 18%.

Majorarea ***tarifelor la energia electrică consumată de agenții economici*** și a ***tarifelor la transportul de marfă*** vor avea o influență puternică asupra prețurilor majorității produselor și serviciilor.

În funcție de aceste majorări de prețuri urmează să aibă loc negocieri privind noi prețuri maximale la o serie de produse de bază în consumul populației, prevăzute în H.G. 729/1994. Este vorba de carne de porc și pasăre, ulei, zahăr și ouă, ale căror prețuri se află sub supravegherea Guvernului. Noile prețuri maximale ale acestor produse se așteaptă să fie cu 20-25% mai mari decît cele actuale. **(Costel STROESCU)**

VINERI
5 mai 1995
An V,
Nr. 104 (1167)
8 PAGINI
300 LEI
pentru Republica Moldova - 30 bani

cotidian de informații
Monitorul

Director onorific: AUREL LEON
Redactor șef: DAN RADU

Înainte de a anunța Poliția, Salvarea sau Pompierii, sunați la MONITORUL!
17.25.57
14.56.10

O ședință și o conferință de presă în care s-au discutat

Urmările tentativei de trucare a meciului de fotbal de la Iași

■ *Ce s-a întîmplat la București*

Ieri după-amiază, la Sala Polivalentă a Hotelului "Turist" din Capitală, în cadrul ședinței Comisiei Campionatului Național (CCN), au fost audiați cîțiva dintre eroii scandalului fotbalistic de la Iași, în care clubul Dacia Unirea Brăila este acuzat de tentativă de cumpărare a unor jucători ieșeni. Deși au fost prezenți fotbaliștii ***Dobrea, Apachiței, Kerezsy*** și ***Cîmpeanu***, numai ultimul a luat cuvîntul, el refăcînd pas cu pas "filmul" evenimentelor de săptămîna trecută. Patronul "Lynx"-ului, ***Dan Cîrlan***, și-a menținut poziția pe care a afirmat-o zilele trecute în presă, solicitînd retrogradarea echipei Dacia Unirea Brăila, precizînd că, în caz contrar, nu mai vede rostul desfășurării competiției. După cum relatează corespondentul ***"Monitorului"*** la București, Lucian Gheorghiu, delegatul echipei brăilene, ***Costel Gheorghiță***, nu a lăsat o impresie prea bună celor prezenți, prestația sa fiind considerată neconvingătoare.

■ *Ce s-a întîmplat la Brăila*

Tot în după-amiaza zilei de ieri, Hotelul "Belvedere" din Brăila a găzduit o conferință de presă a conducerii clubului Dacia Unirea. Unul dintre vicepreședinții clubului, avocatul ***Constantin Nicolae***, a afirmat că la Iași nu s-a înregistrat un "flagrant delict" și că mandatele de arestare pe numele celor doi învinuiți au fost eliberate fără bază legală. Avocatul Nicolae a mai precizat că, în cazul intentării unui proces, se va solicita strămutarea cauzei în altă localitate, deoarece atmosfera din Iași poate influența desfășurarea procesului. În aceeași ordine de idei, președintele clubului brăilean, ***Vivi Ulman***, a afirmat că toată afacerea nu reprezintă decît o înscenare și că are încredere în FRF. Președintele clubului din Brăila a acuzat conducerea clubului ieșean de intimidare psihică înaintea începerii partidei de sîmbătă, prin amplasarea în vestiar a trei publicații locale care relatau despre evenimentele derulate cu o zi în urmă. ***(Continuare în pagina 2)***
(NORD-EST PRESS)

Ordonanța privind limitarea creșterilor salariale la societățile de stat a fost aprobată de Parlament

Sindicatele pregătesc un val de greve

După ce la data de 6 aprilie a.c. a fost adoptat de Camera Deputaților, ieri, cu 66 de voturi pentru, 39 împotrivă și 5 abțineri, Senatul a votat Proiectul de lege pentru aprobarea Ordonanței Guvernamentale de Urgență nr. 1/1995 privind condițiile de creștere a salariilor în anul 1995 la regii autonome și societăți comerciale cu capital majoritar de stat. După cum ne-a declarat ***Valentin Gabrielescu***, senator PNTCD, plenul a respins propunerea grupului PNTCD ca votul să fie nominal. Dacă în ședința de miercuri, ***C.V. Tudor***, președintele PRM, a subliniat că grupul parlamentar Partida Națională (grup care cuprinde senatori ai PRM și PSM) va vota împotriva ordonanței dacă Guvernul nu o va revizui, ieri, liderul PRM nu a participat la vot, iar senatorii PSM și PRM au votat fie în favoarea Proiectului de lege, fie s-au abținut. Un vot controversat "pentru", a fost cel al senatorului PNTCD, ***Nistor Bădiceanu***. Deși miercuri acesta sublinia pericolul acceptării de către Parlament a emiterii Ordonanței de Urgență, în afara situațiilor excepționale, ieri, Nistor Bădiceanu a votat în favoarea Proiectului de lege respectiv. Motivul? "A apăsat greșit pe buton". Dar și în cadrul grupului parlamentar al PDSR s-a înregistrat o surpriză: votul "împotrivă" al senatorului ***Marin Stelian***, președintele Comisiei pentru buget și finanțe al Senatului. Referitor la votul său, senatorul PDSR a evitat să dea presei o explicație. ***"Eu nu am luat cuvîntul în cadrul ședinței. Nu comentez nimic pe seama Ordonanței"***, ne-a declarat președintele Comisiei buget-finanțe.

Votul de ieri, din Senat, a fost așteptat mai ales de liderii marilor centrale sindicale.

După aflarea rezultatului, liderii CNSLR "Frăția", Cartel "Alfa" și BNS s-au întrunit pentru a decide asupra formei de protest împotriva Ordonanței de Urgență nr. 1. ***"Piața Victoriei va deveni locul unde se va desfășura o manifestație pe timp nelimitat, atît împotriva Ordonanței nr. 1, dar, mai ales, împotriva politicii sociale mai mult decît agresive, practicată de actualul Guvern"***, a declarat ***Dumitru Costin***, liderul BNS, după întîlnirea cu președinții CNSLR "Frăția" și Cartel "Alfa". În vederea anulării Ordonanței de Urgență nr. 1, minerii din Cartelul "Alfa" și sindicatele din RENEL au stabilit un calendar de acțiuni sindicale comune. Astfel, la data de 15 mai este prevăzută o grevă de avertisment de 2 ore, iar la 2 iunie va fi declanșată greva generală.

Din partea Convenției Sindicatelor Democratice din România, vicepreședintele ***Turcan Traian*** ne-a declarat că ***"noi am fost și sîntem împotriva Ordonanței nr. 1, deși, deocamdată, nu avem în vedere organizarea unor manifestații de protest"***. **(Monica TOMA)**

Melescanu, audiat în Senat

Cît de sigure sînt granițele României?

Comisia de politică externă a Senatului l-a invitat ieri pe ministrul Afacerilor Externe pentru a da lămuriri în legătură cu semnarea Tratatului româno-maghiar.

Ministrului Melescanu i s-au pus întrebări destul de dificile la care - în parte - nu a reușit să răspundă pe loc, promițînd răspunsuri scrise în cel mai scurt timp. Dintre acestea, de menționat solicitarea de a prezenta stadiul tratatelor bilaterale cu vecinii (Ungaria, Ucraina, Moldova) și Rusia. Din afirmațiile unor membri ai comisiei a reieșit că, în perspectiva semnării acestor documente, există, totuși, obstacole de trecut: Recomandarea 1201, în cazul Ungariei; frontierele în cazul Moldovei și al Ucrainei; Pactul Ribbentrop-Molotov, în cazul Rusiei. Cel puțin în privința Ungariei, strategia MAE de semnare a Tratatului de bază nu s-a schimbat, a precizat Teodor Melescanu.

Un alt punct de vedere al convorbirilor a vizat explicarea de către ministrul de Externe a politicii numirii ambasadorilor. Senatorii au criticat inexistența unui plan clar în această direcție și faptul că sînt promovate persoane care au lucrat în structurile informative, sub regimul comunist. Teodor Melescanu a cerut însă dovezi palpabile pentru demonstrarea acuzelor aduse diplomaților săi. **(Mihaela CRISTEA, Monica TOMA)**

Apa rece s-a scumpit, dar încă nu se știe cu cît

De la 1 mai a.c., apa rece furnizată de către RAJAC Iași este mai scumpă, dar, contrar cifrelor avansate zilele trecute în presa ieșeană, încă nu a fost stabilit exact procentul cu care este majorat prețul de cost al apei. ***"Cu cît la sută se va majora față de prețul de la 1 ianuarie al apei se va hotărî la începutul săptămînii viitoare, în urma negocierilor ce le vom susține cu reprezentanții Consiliului Județean"***, ne-a declarat ***Mihai Casparovici***, directorul general al regiei. Conform tratativelor purtate de către RAJAC cu Banca Europeană pentru Reconstrucție și Dezvoltare (BERD), încheiate cu un credit de 15 milioane dolari pentru regia ieșeană, RAJAC era obligată, începînd cu data de 1 iunie 1995, să crească tarifele la apă rece cu 50% față de tariful înregistrat la 1 ianuarie 1995. Devansarea cu o lună a scumpirii apei a fost făcută la inițiativa Consiliului Județean, căruia Regia Apă-Canal îi este subordonată. **(G.G.)**

Eugeniu Safta Romano, avocatul Iasminei Calinciuc (dreapta), a demontat toate motivele invocate de Ministerul Sănătății pentru strămutarea acestui fierbinte proces în altă localitate din țară

Procesul Iasmina a fost strămutat la Suceava

Ieri, la Curtea Supremă de Justiție a fost analizată cererea de strămutare a procesului Iasmina Calinciuc, cerere depusă de Ministerul Sănătății și Spitalul "Sf. Maria" din Iași, instituții acuzate că se fac vinovate de infectarea cu HIV a micuței Iasmina. Curtea Supremă de Justiție a aprobat cererea de strămutare a dosarului "Iasmina" și a hotărît desfășurarea în continuare a procesului la Judecătoria Suceava, următorul termen fiind stabilit pentru 15 mai. Reamintim că, la al doilea termen al procesului Iasmina, instituțiile acuzate de îmbolnăvirea fetiței au solicitat strămutarea procesului, motivul fiind puternica mediatizare a cazului Iasmina în mass-media ieșeană, acest aspect putînd influența judecătorii ieșeni.

În cadrul ședinței de ieri de la CSJ, Drăgulin Străjeru, juristul Spitalului de Copii "Sf. Maria", a susținut motivarea cererii de strămutare calomniind și aducînd grave acuzații presei. Violeta Calinciuc, în calitatea ei de ziaristă, a fost acuzată că a inițiat cu o lună înainte de proces o campanie de presă denigratoare la adresa spitalului. Publicațiile ieșene au fost acuzate că au cerut demisia directorului spitalului, ***dr. Marian Burlea,*** și a lui ***Iulian Mincu***, ministrul Sănătății. ***Drăgulin Străjeru*** a depus în instanță 43 de xerocopii ale articolelor apărute în cotidianele ieșene, dintre care 34 publicate numai în cotidianul ***"Monitorul"***. Ziariștii au mai fost "acuzați" că datorită lor acest caz a penetrat și mass-media internațională, juristul Spitalului "Sf. Maria" considerînd că acesta este un act de defăimare a imaginii în lume.

Avocatul ***Eugeniu Safta Romano***, apărătorul Violetei și Iasminei Calinciuc, a demontat punct cu punct toate motivațiile cererii de strămutare. ***(Continuare în pagina 2)***
(Corina GRIGORAȘ, Lucian GHEORGHIU)

La Botoșani

Pentru a treia zi consecutiv, muncitorii ocupă Piața Revoluției

După cum v-am relatat, la 2 mai 1995 peste 1300 de muncitori de la S.C. "Integrata" S.A. Botoșani au ocupat Piața Revoluției din fața clădirii Prefecturii, manifestînd împotriva închiderii fabricii. Mitingul maraton început la data de 2 mai 1995, a continuat și în zilele următoare sub privirile impasibile ale puternicului grup de intervenție alcătuit din polițiști și jandarmi care a blocat intrarea în clădirea Prefecturii.

Muncitorii de la "Integrata" S.A., care în ultimele luni au lucrat doar cîte 6 zile pe lună, 6 ore pe zi prin rotație, cer implicarea Guvernului în asigurarea condițiilor pentru garantarea unor venituri decente, prin muncă. În ultima lună salariul maxim al unui muncitor a fost de 20.000 lei în situația în care personalul TESA și-a luat salariul integral.

"Sîntem nevoiți să supraviețuim din alocațiile copiilor. Data trecută, cînd timp de două săptămîni muncitorii au ocupat Piața Revoluției, am fost mințiți de către reprezentanții Guvernului, promițîndu-ne o relansare economică reală. Vom ocupa această Piață pînă ce guvernanții vor înțelege cu adevărat situația catastrofală în care ne aflăm și vor lua măsuri", ne-a declarat liderul de sindicat ***Dumitru Botoșoneanu***.

Conform unui raport înaintat de Prefectură primului-ministru, fabrica a lucrat în primul trimestru al acestui an cu o capacitate de numai 20 la sută și cu 21 la sută din totalul salariaților. Societatea a acumulat pierderi în valoare de 9,311 miliarde lei.

Conform declarației directorului Direcției Muncii și Protecției Sociale, Timică Baltaru: ***"începînd cu data de 1 iunie 1995, 350 de muncitori ai S.C. INTEGRATA S.A. vor beneficia de plata ajutorului de șomaj."***

La rîndul său, prefectul județului, Mihai Baltă, ne-a declarat că ***"s-a luat legătura cu Ministerul Industriilor și se așteaptă sosirea la Botoșani a ministrului secretar de stat Dan Popescu, pentru dezamorsarea situației"***. **(Val GURALIUC)**

NOUTĂȚILE ZILEI

Ion Iliescu nu refuză o întîlnire cu Regele Mihai

Președintele ***Ion Iliescu*** "nu a luat în calcul" eventualitatea unei întîlniri conjuncturale, la Londra, cu ***Regele Mihai***, dar, dacă împrejurările o vor permite, nu va evita un astfel de dialog, a declarat, joi, purtătorul de cuvînt al Președinției. Președintele Ion Iliescu va participa, în perioada 6-10 mai, la manifestările de comemorare a 50 de ani de la sfîrșitul celui de-al doilea război mondial, organizate la Londra, Paris și Moscova. La ceremoniile din capitala britanică va participa, în calitate de invitat special al Guvernului britanic, și Regele Mihai I de România. ***Traian Chebeleu*** a apreciat ca "justificată" invitarea Regelui Mihai I de România la manifestările prilejuite de comemorarea a 50 de ani de la sfîrșitul celui de-al doilea război mondial, ***"pentru însuși rolul recunoscut pe care l-a jucat în alăturarea României la coaliția Națiunilor Unite"***.

Procesul jocului "Gerald" va începe peste trei săptămîni

Procesul în care sînt inculpați ***Gerald Gorduna, Nicolae Crăciun, Sorin Isac, Elena Petcu*** și ***Maria Panaite*** pentru înșelăciune în dauna avutului privat, bancrută frauduloasă, fals intelectual și favorizarea infractorului, se va judeca la data de 25 mai a.c. La ședința de joi, 4 mai, instanța Judecătoriei sectorului 2 a decis că toate persoanele înșelate prin circuitul "Gerald" din Focșani, care doresc să fie despăgubiți, trebuie să deschidă procese distincte, în nume propriu. În cursul anilor 1993-1994, Gerald Gorduna, Sorin Isac și Nicolae Crăciun au organizat la S.C. "Gerald" SRL din Focșani un joc de întrajutorare, prin intermediul căruia au înșelat 5.000 de persoane cu suma totală de 24.873.846.700 lei.

SAFI SA
SOCIETATEA DE ASISTENȚĂ FINANCIARĂ ȘI INVESTIȚII FINANCIAL SERVICES INVESTMENT COMPANY
Sunați acum la telefon 117596

● **FONDUL MUTUAL AL OAMENILOR DE AFACERI**
Datele la zi valabile începînd de **LUNI, 1 mai 1995.**
Număr C.I. în circulație:
tip A: 207.626 tip B: 331.913 tip C: 115.152
Activul net: **124.439,2 milioane lei**

NOU!
Începînd cu data de 17.04.1995 s-a lansat o nouă emisiune de Certificate de Investitor, tip C, cu valoarea nominală de 50.000 lei.

Valoarea la zi a certificatelor de Investitor (C.I.):
tip A: 408.000 lei - la răscumpărare
tip B: 102.000 lei - la răscumpărare
tip C: 51.000 lei - la vînzare

● **FONDUL PRIVAT DE ACUMULARE ȘI PENSII**
deschis atît persoanelor în activitate, cît și pensionarilor

Casa Modei (mezanin) Telefon 117596
Zilnic, între orele 9,00-18,00 (sîmbătă, duminică închis)

Biroul SAFI Iași practică cel mai mic comision

MONITORUL DE IAȘI

În atentia agentilor economici

Instrucțiuni privind declararea impozitului pe profit

Potrivit unor instrucțiuni transmise în urmă cu două zile de Ministerul Finanțelor Direcției Generale a Finanțelor Publice și Controlului Financiar de Stat (DGFPCFS) Iași, contribuabilii mici (agenții economici cu maximum 299 salariați și sub zece miliarde lei - cifră anuală de afaceri) sînt obligați să depună, pînă la 25 mai a.c., declarația pentru impozitul pe profit aferent lunii aprilie. Pentru întocmirea acestei declarații, ***contribuabilii mici trebuie să utilizeze, în mod obligatoriu, noul formular, de tip RO2 (02-95) aprobat de Comisia centrală fiscală.***

După cum ne-a informat conducerea Direcției Generale a Finanțelor Publice Iași, contribuabilii mari au obligația să întocmească "***Situația calculului impozitului pe profit la data de 31 decembrie 1994***", care trebuie depusă la instituția menționată în cel mai scurt timp (termenul - limită fiind deja depășit). Prima tranșă de plată a impozitului pe profit, aferentă lunii aprilie 1995, va fi achitată de contribuabilii mari, în avans, la data de 25 mai a.c. **(Mihaela BREZEANU)**

Astăzi, de la ora 15,00

Duplex BBC - Radio Nord-Est

Astăzi, de la ora 15,00, Radio Nord-Est va fi gazda unei dezbateri organizate de secția română a BBC, consacrată ***împlinirii a 50 de ani de la sfîrșitul războiului.*** La propunerea postului de radio Nord-Est, vor participa la emisiune ***Aurel Leon, publicist și scriitor, veteran de război, Virgil Pîslariuc, originar din Basarabia, student în anul V la Facultatea de Istorie a Universității "Al. I. Cuza" Iași, Mihaela Rusu, angajată la o societate particulară de instalare a televiziunii prin cablu și Simona Ursu, elevă la Liceul "D. Cantemir".*** Dezbaterea își propune un dialog inedit și neconvențional între diverse generații de ieșeni, despre consecințele războiului asupra vremurilor de astăzi.

La două profiluri

Modificări de examene pentru admiterea în facultate

La propunerea a numeroase instituții de învățămînt superior din rețeaua Ministerului Învățămîntului, prin Ordinul ministrului nr. 3796/1995 s-a dispus ***modificarea probelor (în ideea simplificării) pentru concursul de admitere în învățămîntul superior - 1995 prevăzute în anexa nr.1 la Ordinul ministrului nr. 3268/1995, la Cap. I - învățămînt superior cu durata studiilor de 4-6 ani la curs de zi, poziția 4, pentru profilurile Chimie industrială și Ingineria mediului.***

Probele de concurs pentru admiterea la aceste profiluri sînt:

1. Algebră și Elemente de analiză matematică sau Chimie organică - scris.
2. Fizică (mecanică, fizică moleculară și căldură, electricitate) sau Chimie anorganică - scris.

Sîmbătă

Lansare de carte la librăria "Turnul de fildeș"

Sîmbătă, 6 mai 1995, la orele 17,00, Editura "Univers" din București va lansa la librăria "Turnul de fildeș" (Bd. Copou nr. 3-5, Casa Conachi) cele mai recente apariții editoriale, prezentate și recomandate de ***Denisa Comănescu, redactor șef al editurii, de Sanda Chiose, redactor la Editura "Univers", și de scriitorii Mihai Ursachi, Nichita Danilov și Nicolae Prelipceanu.***

În Copou

Posturi telefonice cuplate la centrala ALCATEL

"***Începînd cu luna iulie, în cartierul Copou vor fi instalate pentru prima dată posturi telefonice particulare cuplate în centrala digitală de tip Alcatel***", ne-a declarat Elena Mihăilă, șefa Serviciului de relații cu publicul al Direcției de Telecomunicații Iași. Rețeaua telefonică din fibră optică va fi instalată în zona Pușkin, în zona Universității "Al. I. Cuza", în zona magazinului "Copou" și a Spitalului "Parhon", pe Aleea Ghica-Vodă, pe strada Cosbuc și în zona cuprinsă între strada Păcurari, Universitate și strada Culturii. **(M.G.)**

După trei ani de atacuri și contraatacuri

Ioan Serbina a cîștigat războiul cu Dan Gâlea

■ ***Procuratura a dispus ieri neînceperea urmăririi penale asupra secretarului Consiliului Județean Iași*** ■ ***Ioan Serbina a fost acuzat de către prefectul Dan Gâlea de comiterea infracțiunilor de "fals", "uz de fals" și "abuz în serviciu"***

Parchetul de pe lîngă Tribunalul Iași a dispus ***neînceperea urmăririi penale asupra secretarului Consiliului Județean Iași, Ioan Serbina, acuzat de către prefectul Dan Gâlea de comiterea infracțiunilor de "fals intelectual", "uz de fals" și "abuz în serviciu".*** Parchetul a confirmat, astfel, ancheta efectuată în acest caz de Inspectoratul Județean de Poliție Iași.

Cercetările în cazul Serbina se derulează de aproape trei ani, perioadă în care dosarul a străbătut de mai multe ori drumul de la Poliție spre Procuratură și invers. Totul a pornit de la o sesizare adresată Parchetului la 8 septembrie 1992, în care prefectul Dan Gâlea a solicitat deschiderea unei anchete asupra secretarului Consiliului Județean, acuzîndu-l că a profitat de funcția pe care o avea ***pentru a intra ilegal prin "fals" și "uz de fals" în posesia unor suprafețe de teren de pe raza municipiului Iași.*** Prefectul l-a atacat pe Serbina în special pentru cei trei mii de metri pătrați dobîndiți de la IAS Copou, unde secretarul C.J. primise pămînt, împreună cu mai mulți juriști ieșeni în baza anexei 11 din Legea 18/'91. Menționăm că în anexa 11 se încadrează personalul de specialitate care și-a desfășurat activitatea în unitățile agricole cooperatiste sau reorganizate în societăți comerciale, căruia i se atribuie, cu prioritate, la cerere, teren agricol în proprietate. Înainte de 1990, Ioan Serbina a fost jurist la Uniunea Județeană a Cooperativelor Agricole de Producție (UJCAP) și a considerat că, o dată cu apariția Legii 18, are dreptul la pămînt. Pe de altă parte, deși comisia județeană a validat, într-o primă fază, tabelul cu juriștii care urmau să fie împroprietăriți - tabel pe care figura și Serbina - a revenit asupra deciziei. Ulterior, cei doi rivali s-au lansat într-o dispută aprinsă în presa locală, aducîndu-și unul altuia acuzații grave.

În plus, prefectul l-a acuzat pe Serbina că ***ar fi implicat direct în atribuirea ilegală a unor suprafețe de teren aparținînd Primăriei Bîrnova.*** Însă, în timp ce era anchetat de Poliție, secretarul Consiliului Județean Iași a deschis un nou cîmp de luptă la Judecătoria Iași, unde l-a învins pe prefectul Dan Gâlea la 26 mai 1993, cînd a obținut cîștig de cauză în bătălia pentru pămîntul de la IAS Copou. Pe parcursul disputei, pînă în 1995, dosarul Serbina a fost cînd la Poliție, cînd la Procuratură, însă ambele instituții l-au găsit nevinovat pe secretarul Consiliului Județean.

Timp de trei ani, Ioan Serbina (stînga) și Dan Gâlea (dreapta) s-au acuzat reciproc de comiterea mai multor abuzuri. Prefectul a cerut Poliției și Procuraturii anchetarea lui Ioan Serbina, dar ieri Parchetul de pe lîngă Tribunalul Iași a dispus neînceperea urmăririi penale în acest caz.

Cercetările s-au încheiat ieri, cînd procurorul Camelia Boiță a finalizat dosarul prin emiterea unei ordonanțe de "neîncepere a urmăririi penale".

Prefectul Dan Gâlea a declarat ieri că nu a fost încă înștiințat de decizia Procuraturii și că, pînă nu are toate datele la dispoziție, nu comentează această decizie. Pe de altă parte, Ioan Serbina a afirmat că Procuratura a apreciat corect faptele și a luat o decizie justă. **(Sorin SIMON)**

Procesul Iasmina a fost strămutat la Suceava

■ ***directorul Spitalului de copiii din Iași, Marin Burlea, mizează pe faptul că la Suceava presa nu poate incomoda desfășurarea procesului***

(continuare din pagina 1). Mai mult, acesta a subliniat că ***este pentru prima dată în România, cînd, în justiție, se solicită strămutarea datorită mediatizării cazului.*** Avocatul Safta Romano a arătat că în cazul strămutării, familia Calinciuc, care are venituri modeste, va fi nevoită să suporte cheltuielile suplimentare, iar îndepărtarea temporară a mamei de fetița bolnavă ar putea să creeze complicații și să-i grăbească moartea. După această pledoarie, nici cea mai pesimistă persoană aflată în sala de judecată nu se îndoia de faptul că hotărîrea instanței va fi în favoarea familiei Calinciuc. La ora 13,00, hotărîrea sentinței a căzut ca o lovitură de trăsnet. După proces, printre lacrimi, Violeta Calinciuc ne-a declarat: "***Pînă acum mai credeam că există o fărîmă de dreptate în România. Acum nu mai cred. Nu știu pînă unde se vor întinde manevrele acestui proces. Probabil se așteaptă ca Iasmina să moară, iar eu să renunț la acțiune. Nu o voi face, indiferent ce se va întîmpla cu Iasmina. Nu este numai viața ei în joc, ci și a celorlalți copii infectați cu HIV***". Apărătorul Iasminei, Eugeniu Safta-Romano a precizat: "***Nu am exclus acest dezavantaj. Nu am exclus acest substanțial ajutor în vederea privatizării, șoferii au refuzat, în continuare, să mai lucreze sub conducerea actualului manager***", a declarat Toader Berlea.

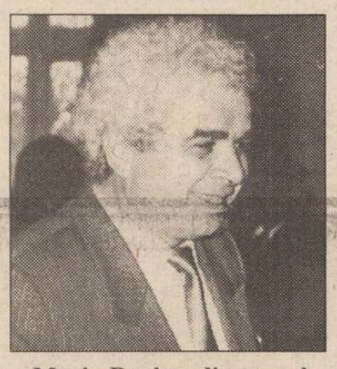

Marin Burlea, directorul Spitalului de copii: "Violeta Calinciu nu are nici o șansă"

Ieri, reprezentanții ***FPS și ai FPP II de la societatea comercială "Taxicom" S.A. au decis să solicite mandate speciale de la conducerile celor două fonduri, în vederea lichidării acestei firme.*** Conform afirmațiilor făcute de Violeta Cănilă, reprezentantul FPS la unitatea ieșeană, primele demersuri pentru lichidare vor fi făcute luni, 8 mai a.c., cînd se va stabili firma care se va ocupa de lichidare.

Discuțiile dintre reprezentanții grevistilor de la "Taxicom" S.A. și Toader Berlea, șeful Direcției Teritoriale Iași a FPS, purtate ieri dimineață cu scopul de a găsi o cale amiabilă de rezolvare a acestui conflict, care durează de peste treizeci de zile, au eșuat. "***Le-am propus șoferilor să accepte colaborarea cu actualul manager, Constantin Pistol, o perioadă de încă șaizeci de zile, pînă va începe privatizarea firmei. Deși i-am asigurat că o dată pe săptămînă voi veni personal să verific activitatea din unitate și să le acordăm***

În aceste condiții urmează să fie stabilit modul de lichidare a societății, precum și felul în care vor fi vîndute activele firmei. Menționăm că, în prezent, valoarea totală a patrimoniului S.C. "Taxicom" S.A. nu depășește 350 milioane de lei. Pe baza discuțiilor purtate în ultimele zile între reprezentantul FPS, primarul Constantin Simirad, prefectul Dan Gâlea și reprezentanții grevistilor de la "Taxicom", s-a emis posibilitatea ca, în cazul unei licitații, șoferii să beneficieze de un tratament preferențial. **(Alin TOCAN)**

O sedință și o conferință de presă în care s-au discutat

Urmările tentativei de trucare a meciului de fotbal de la Iași

(***continuare din pagina I***) Vivi Ulman a concluzionat că ***Dacia Unirea nu are nici un amestec în această afacere, și că Virgil Trifina nu a avut nici o însărcinare în legătură cu acest meci.*** FRF se va pronunța în ședința de joia viitoare.

Pe de altă parte, primprocurorul Parchetului de pe lîngă Tribunalul Iași, Dan Bădărău, a afirmat că ***Parchetul deține toate probele privind implicarea clubului Dacia Unirea Brăila în această afacere.*** Prim-procurorul Bădărău a mai precizat că "dosarul Brăila" va fi înaintat instanței de judecată în zilele următoare și că la începutul săptămînii viitoare va trimite Federației Române de Fotbal toate dovezile care atestă implicarea clubului brăilean. De asemenea, amintim că prim-procurorul Parchetului de pe lîngă Tribunalul Iași a mai afirmat - într-un interviu acordat postului de radio "Nord-Est" - că, în prezent, se fac cercetări pentru a se afla în ce măsură și alte persoane din conducerea clubului brăilean sînt implicate în tentativa de corupere a unor fotbaliști ieșeni. După cum se știe, pînă în prezent în dosarul Brăila au fost inculpate două persoane: Virgil Trifina, fost fotbalist, organizator de competiții la clubul Dacia Unirea Brăila și patron al societății "Insula Mare a Brăilei", și Leonard Cănănău, fost fotbalist, ziarist la cotidianul "Monitorul". Primul este acuzat de "dare de mită", iar al doilea de complicitate la această infracțiune. **(NORD-EST PRESS)**

"Taxicom" S.A. - prima firmă de stat care va fi lichidată

Ieri, reprezentanții ***FPS și ai FPP II de la societatea comercială "Taxicom" S.A. au decis să solicite mandate speciale de la conducerile celor două fonduri, în vederea lichidării acestei firme.*** Conform afirmațiilor făcute de Violeta Cănilă, reprezentantul FPS la unitatea ieșeană, primele demersuri pentru lichidare vor fi făcute luni, 8 mai a.c., cînd se va stabili firma care se va ocupa de lichidare.

Discuțiile dintre reprezentanții grevistilor de la "Taxicom" S.A. și Toader Berlea, șeful Direcției Teritoriale Iași a FPS, purtate ieri dimineață cu scopul de a găsi o cale amiabilă de rezolvare a acestui conflict, care durează de peste treizeci de zile, au eșuat. "***Le-am propus șoferilor să accepte colaborarea cu actualul manager, Constantin Pistol, o perioadă de încă șaizeci de zile, pînă va începe privatizarea firmei. Deși i-am asigurat că o dată pe săptămînă voi veni personal să verific activitatea din unitate și să le acordăm***

Pe raza județului Iași

În acest an, vor fi vînați 3575 fazani și 4500 iepuri

Potrivit informațiilor furnizate de secretarul Asociației Județene a Vînătorilor și Pescarilor Sportivi (A.J.V.P.S.) Iași, ing. Nae Mândru, membrii vînători ai asociației vor participa, în sezonul de vînătoare 1995-1996, la vînarea a ***92 de căprioari*** (din care 12 masculi pentru trofeu, 20 de masculi pentru selecție, în baza autorizațiilor individuale, și 60 de căprioare), precum și a ***97 de mistreți***, exclusiv pentru cei ce dețin autorizații individuale.

De asemenea, de pe cele 33 de fonduri cinegetice ale A.J.V.P.S. Iași, unde, față de sezonul trecut, numărul iepurilor a crescut cu peste 9%, iar cel al fazanilor cu aproximativ 16%, urmează să fie recoltați ***4500 iepuri, 3575 fazani și 310 potîrnichi,*** toate aceste animale revenind membrilor vînători. Conform acestor date, aprobate de Ministerul Apelor, Pădurilor și Protecției Mediului, vor putea fi vînate, de asemenea, două exemplare de cerb carpatin - un mascul și o femelă - după cum a mai precizat inginerul Mândru. **(V. STANCIU)**

Centenar Lucian Blaga

Ieri, 4 mai 1995, la ora 17,00, la Clubul Cultural "Junimea" (Casa "Vasile Pogor") a avut loc o manifestare prestigioasă închinată centenarului nașterii lui Lucian Blaga, organizată de Muzeul Literaturii Române din Iași, UNITER, Uniunea Scriitorilor din România și Inspectoratul pentru Cultură Iași.

Printre invitați s-au numărat personalități marcante ale culturii și artei românești: ***Ana Blandiana, Doina Uricariu, Laurențiu Ulici, Romulus Rusan, Leopoldina Bălănuță și Ovidiu Iuliu Moldovan.*** Acest traseu al celebrării centenarului lui Lucian Blaga a început la Cluj, a continuat pe meleagurile Moldovei, la Iași, și se va sfîrși săptămîna viitoare la București.

Ieri, "Casa cu ferestre luminate" (Casa "V. Pogor") s-a dovedit din nou neîncăpătoare. Despre această zi petrecută la Iași, Ana Blandiana remarca: "***Am venit să-l sărbătorim pe Blaga și la Iași; de altfel, Iașul este oricum și orice s-ar întîmpla orașul poeziei românești, încît este firesc ca sărbătorirea unui mare poet, chiar dacă el nu e moldovean, să se petreacă și aici***". **(Ingrid GAL)**

S.C. UNIREA S.A.
Calea Chișinăului nr. 171
vinde
BOX-PALEȚI METALICI
aproximativ 1 mc la prețul de 6.000 lei/buc. (7080 lei/buc cu TVA)
Relații la compartimentul Programare Stocuri al SC UNIREA SA Iași, telefon 032/233000, interior 132.

SC BURSA MOLDOVEI SA
Piața Unirii, nr. 5, tel./fax 032.211808, 212050
Oferă
posibilitatea contractării de
ULEIURI MOTOR MĂRCILE:
☼ CASTROL GTX 20W50 și GTX 15W40
☼ TEXACO 20W50 și 15W40
☼ SHELL 20W50 și 20W40
Ambalaj: bidon de 0,946 litri.
Relații la sediul Bursei Moldovei Iași.

S.C. ASBEER S.A. IAȘI
(FABRICA DE BERE PĂCURARI)
oferă tuturor agenților economici
bere la butoi
de cea mai bună calitate și
la cele mai avantajoase prețuri
Societatea pune la dispoziția beneficiarului un număr nelimitat de butoaie pe bază de convenție.
De asemenea, societatea desface bere vărsată și la sticle 1/2 pentru acasă prin magazinele proprii din:
Iași, str. Păcurari 95 (sediul societății).
Iași, Băile Nicolina, str. Trotuș nr. 2.
Iași, Cartierul Tătărași, str. Vasile Lupu 136, mai jos de magazinul Flora.
Iași, Piața Tătărași Sud, lîngă Pescărie.
Tomești, Piața com. Tomești-Vale.
În curînd vor mai fi deschise două magazine pentru desfacerea berii vărsate și la sticle 1/2 pentru acasă în comuna Podu Iloaiei și în Iași, zona Bucium, str. Păun nr. 2.

ComputerLand Center Iași
Doriți să comunicați simplu și rapid?
Singura soluție este ComputerLand Center Iași!
vinde și închiriază pe frecvențele proprii
stații radio MAXON
la cele mai avantajoase prețuri.
Bd. Ștefan cel Mare și Sfânt, bl. B2, 6600 Iași
telefon: 32-116651; 116772; 117300; fax:32-117956

CARCASELE TEKO
Se disting prin:
-design
-funcționalitate
-economie
Reduc:
-costurile de producție
-timpul de asamblare
Pentru livrări din stoc sau comenzi sunați la:
Electric PULS
Telefon: 21.32.84
Fax: 23.00.94

MONITORUL INTERN

După ce și-a format propriul partid

Tudor Mohora acuză PDSR de "terorism politic"

Liderul Partidului Socialist, Tudor Mohora, a denunțat, joi, în cadrul conferinței de presă, ceea ce el a numit "terorismul politic" practicat de PDSR, în tentativa sa de politizare a administrației publice și a conducerii societăților comerciale de stat. Mohora a afirmat că prefecții membri PDSR își obligă subalternii, funcționari publici, să se înscrie în acest partid. Presiuni de același gen sînt exercitate de către reprezentanții autorităților, membri PDSR, și asupra conducătorilor societăților comerciale de stat. În opinia liderului PS, acest fenomen este o "sursă de încălcare a legislației", întrucît cei care aderă la PDSR consideră că și-au plătit tributul și că, în continuare, vor putea aplica legea după bunul plac. Tudor Mohora a opinat că în PDSR se observă "tendințe de constituire a partidului unic" și că "membrii acestui partid cred că viața politică din România începe și se termină cu ei". Liderul PS a recunoscut că și persoane cu funcții importante care au aderat la partidul său au fost victime ale politicii de racolare a cadrelor, practicată de PDSR. "Domnul Adrian Năstase a lansat, pentru partidul său, sloganul: «Să cîștigăm alegerile!» A uitat însă să spună că vor să le cîștige cu orice preț", a afirmat Tudor Mohora. Presiunile exercitate de lideri ai PDSR pentru înscrierea în acest partid a unor persoane cu funcții de conducere din administrație și economie au fost criticate atît de opoziție, cît și de formațiunile membre ale coaliției proguvernamentale.

Camera Deputaților a adoptat

Procedura de despăgubire a foștilor proprietari de case naționalizate

Persoanele îndreptățite la restituirea în natură a apartamentelor sau, după caz, la acordarea de despăgubiri vor depune cereri la comisia consiliului local (pe raza căruia se află situat apartamentul în cauză), în termen de 6 luni de la intrarea în vigoare a Legii caselor naționalizate. Acest text a fost adoptat joi de către Camera Deputaților la articolul 14 al Legii, la capitolul V, destinat dipozițiilor procedurale. Aurel Știrbu, președintele Comisiei juridice, a detaliat în plen atribuțiile comisiilor locale, ale comisiilor județene și ale instantelor judecătorești în aplicarea textului legii. Astfel, comisiile locale, instituite pe lîngă primării, primesc cererile cetățenilor și le înaintează în termen de 30 de zile comisiilor județene. Acestea stabilesc apartamentele care sînt restituite proprietarilor, nivelul despăgubirilor și emit hotărîri în acest sens. În cazul în care, după adoptarea hotărîrii comisiei judetene, apar alte persoane cu vocație succesorală, litigiile se soluționează potrivit dreptului comun, în intante judecătoresti. Întreaga procedură detaliată mai sus a fost adoptată odată cu votarea articolului 15. Deputații au mai stabilit, la articolul 16, aliniatul 1, ca în termen de 30 de zile de la data publicării legii, consiliile locale, orășenești, municipale vor propune constituirea comisiilor speciale, investite cu competența de a primi cererile și a verifica actele. Aceste comisii vor fi numite de prefect, în termen de 30 de zile de la înregistrarea propunerilor. Componența comisiilor și modul lor de activitate urmează a fi luate în discuție în Camera Deputaților, în ședința din ziua de marți, 9 mai.

Un nou caz de coruptie

Directorul general al SC "Aromet" SA București este cercetat pentru luare de mită

Directorul general al SC "Aromet" SA București, Constantin Panaitescu, este cercetat de ofițerii Biroului de Combatere a Criminalității Economico-Financiare din Secția 3 Poliție, a informat Biroul de presă al Poliției Capitalei. Sursa citată a declarat Agenției Mediafax că directorul Panaitescu este acuzat că ar fi pretins și primit, în perioada iulie 1993-martie 1994, produse alimentare de la secretarul Federației Sindicatelor Libere din Industria de Nutreturi Combinate, pentru a înlesni obținerea de butelii de aragaz pentru membrii acestei organizații. Joi dimineață, Panaitescu a fost chemat pentru cercetări la Parchetul de pe lîngă Judecătoria sectorului 1. **(Mediafax)**

Iată de ce nu pleacă Armata a 14-a din Moldova

Ziaristul rus Igor Rotaru a descoperit la Iași o puternică rețea de "neofasciști"

Recent, cotidianul "Nezavisimaia Gazeta" a acordat un spațiu neobișnuit de mare "implicării" organizațiilor legionare române în mișcările greviste studențești din Republica Moldova, după cum transmite corespondentul Agenției Mediafax la Moscova: "Legionarii români visează unirea" - este titlul articolului care debutează cu un fragment dintr-o enigmatică scrisoare trimisă de un anumit Dima Romas (despre care ziarul rusesc scria că ar fi șeful unei organizații numite "Legiunea României Mari") către comandantul trupelor de grăniceri ale Ucrainei. În cadrul mesajului se arată că "țelul suprem al Legiunii este unirea Moldovei cu România". Cine a fost trimisul special la Iași? Cum a acționat? Ce interese se ascund în spatele unui asemenea articol tipărit în cel mai influent ziar rusesc? Sînt întrebările la care vom răspunde în urma anchetei efectuate de "Monitorul".

■ *Un "ziarist" rus burdușit cu pașapoarte, articole xeroxate după "Monitorul" și o listă cu adrese*

La data de 16 aprilie a.c., un cetățean care avea un pașaport rusesc pe numele Igor Rotaru a contactat în căminul C3 (din Tîrgușor) pe cîțiva studenți basarabeni, membri ai organizației ***"Cruciada Învierii Naționale". Igor Rotaru*** s-a prezentat drept redactor al ziarului ***"Nezavisimaia Gazeta"*** interesat de acțiunile "Cruciadei". El a mai spus că provine dintr-o veche familie de români - de unde și numele Rotaru - dar că nu știe o boabă românește. Rotaru i-a cerut studentului Igor Burciu să-i povestească tot ce s-a întîmplat în Basarabia, inclusiv incidentul cu reținerea la graniță a celor 26 de studenți din "Cruciada Încvierii Naționale", eveniment prezentat pe larg în paginile ***"Monitorului"***. Pentru a fi mai convingător, Igor Rotaru le-a arătat studenților basarabeni cîteva copii xerox după articolele din "Monitorul" în care au fost prezentate elemente legate de protestele studenților din Chișinău, inclusiv articolul în care se prezentau ***"peripețiile studenților din «Cruciadă»"***. Rotaru a mai spus că știe adresele studenților din "Cruciadă" de la Oleg Cernei, șeful studenților protestatari din Chișinău, ceea ce înseamnă că sînt, deci, ***"în aceeași tabără"***. Studentul Igor Burciu i-a povestit exact ce au făcut studenții din Iași în Basarabia. "Rotaru insista cu întrebări senzaționale: dacă sîntem legionari, dacă avem de gînd să folosim armata, dacă am organizat cuiburi teroriste pe teritoriul Republicii Moldova. Am răspuns «nu» la toate aceste întrebări", ne-a declarat ieri Igor Burciu.

În aceeași zi, Rotaru s-a deplasat în căminul C10 pentru a discuta cu studentul Mihai Lostun, și el membru al "Cruciadei Învierii Naționale". Întrebările au fost de aceeași factură. Atunci cînd studenții ieșeni l-au solicitat pe Rotaru să se legitimeze, acesta a prezentat un pașaport rusesc. La Hotelul Traian însă, unde a fost cazat, a plătit aceeași taxă ca și cetățenii din Republica Moldova, ceea ce demonstrează faptul că "ziaristul" avea în dotare și un pașaport moldovenesc.

În articolul său din "Nezavisimaia Gazeta", Rotaru susține că în Iași a stat de vorbă cu doi dintre ***"legionarii care se ocupă activ de racolarea de noi membri ai organizațiilor din teritoriul unui stat străin"***. Cotidianul moscovit mai arată că operațiunea de reținere a celor 26 de studenti la graniță a fost coordonată de însuși ministrul Securității din Republica Moldova. Pentru a arăta ***"uriașa prăpastie"*** ce îi desparte pe moldoveni de România, autorul articolului citează un anonim student moldovean care s-ar afla la studii în București: ***"Dar ce fel de români sîntem noi? La noi, dacă vii ca oaspete ești servit cu tot ce se găsește în casă, iar la ei primești doar cafea. Cheltuiesc banii într-un mod ciudat, sînt îmbrăcați ca niște cerșetori, în case nu găsești nimic, dar pleacă în turnee peste hotare. Nu, noi deja ne-am obișnuit să trăim cu voi, rușii, iar spre acești străini niciodată nu o să ne îndreptăm"***.

"Nezavisimaia Gazeta" încheie arătînd că moldovenii vor trebui să opteze între alianța cu Moscova și unirea cu România. Este demn de remarcat că, în articolul cu pricina, Eminescu este prezentat drept un simbol al Mișcării legionare.

■ *"Nu am știut că am fost anchetați de ministrul Securității din Moldova"*

În legătură cu articolul moscovit, am solicitat pozitia lui Corneliu Ciucanu, liderul "Cruciadei Învierii Naționale". Acesta ne-a declarat: ***"Nu am știut că am fost anchetați de ministrul Securității, este o nemeritată «onoare». Afirmațiile din articol sînt niște invenții ale rusofonilor pentru a menține în Moldova Armata a 14-a. Nu am auzit în viața mea de Dima Romas sau de «Legiunea României Mari». Noi nu sîntem legionari și dezmințim că ne-am afla în spatele manifestațiilor de la Chișinău. «Cruciada Învierii Naționale» este o organizație culturală și de educație moral creștină"***.

■ *Agenți secreți sub acoperire de ziariști*

Avînd în vedere multitudinea de pașapoarte pe care le avea asupra sa, nu sîntem în măsură să precizăm identitatea cetățeanului de aproximativ 30 de ani, blond, cu un început de chelie, cu ochelari și mustață, și care susținea că nu știe o boabă românește. Cert este că știa adresele studenților din "Cruciadă" și că știa să joace teatru (pretinzînd că este trimis de Oleg Cernei). Cui folosește acest teatru care a fost prezentat în gazetă? Răspunsul este clar: rusofonilor care susțin că Armata a 14-a nu trebuie să părăsească Moldova pentru a nu o lăsa pradă "legionarilor" și "teroriștilor români" care "deja au început să-și arate colții".

În urmă cu cîteva zile, într-un raport al serviciilor germane se arată că aproximativ 70% dintre ziariștii moscoviți care activează în afara Rusiei sînt de fapt agenți ai serviciilor secrete rusești, care lucrează sub acoperire, după cum precizează BBC. **(Dan FODOR, cu sprijinul Agenției Mediafax)**

Ucigașul sîrbilor Borivoe și Stana Negucici a fost trimis în judecată

■ părinții lui Vasile Olaru, de 36 de ani, domiciliați în comuna Dobrovăț, județul Iași, nu și-au recunoscut fiul din fotografie, acesta fiind plecat de acasă de 18 ani

Vasile Olaru (foto stînga), tată a 6 copii, are domiciliul actual în localitatea Dobrețu, județul Olt. Cele două victime, Stana și Borivoe Negucici (foto dreapta), omorîți în luna iulie 1994

Ieri a fost adus în fața instanței inculpatul Vasile Olaru, în vîrstă de 36 de ani, tată a șase copii, domiciliat în localitatea Dobrețu, județul Olt. Prin rechizitoriul întocmit la Parchetul de pe lîngă Tribunalul Iași, Vasile Olaru este învinuit de comiterea a două crime pe teritoriul Serbiei.

Ieri, la primul termen al acestui proces, apărătoarea inculpatului, avocata Zoe Filip, a apreciat că Tribunalul Iași nu este competent să soluționeze acest dosar, întrucît, conform prevederilor legale, cauza trebuie soluționată de tribunalul pe raza căruia domiciliază Vasile Olaru, deci de Tribunalul județului Olt. Avocata Zoe Filip a mai precizat că părinții inculpatului, domiciliați în comuna Dobrovăț, județul Iași, unde în mod eronat s-a stabilit că locuiește acuzatul, nu și-au mai văzut fiul de mai bine de 18 ani, de cînd acesta a părăsit casa părintească. Mai mult decît atît, în timpul anchetei, părinții lui Vasile Olaru nu și-au recunoscut fiul în fotografia care le-a fost arătată de organele de cercetare.

Amintim că Vasile Olaru a lucrat în martie 1994 la o familie de sîrbi, Borivoe și Stana Negucici, domiciliați în localitatea Mihailovac. În aprilie, acuzatul s-a reîntors în țară promitîndu-le celor doi sîrbi că va reveni să-i ajute la munca pămîntului. Pe 26 iulie, acesta s-a întors la familia Negucici, însă aceștia au refuzat să-i acorde găzduire, pentru că nu aveau de lucru. Două zile, Vasile Olaru i-a ajutat la treabă pe niște vecini ai familiei Negucici, iar pe 28 iulie a fost solicitat de aceștia din urmă să-i ajute la strînsul fasolei.

În ziua respectivă, inculpatul și Stana Negucici au plecat cu tractorul la cîmp, în locul numit "Fundul Cîmpului". După ce au cules fasolea, între cei doi a intervenit o discuție în contradictoriu, urmată de lovirea femeii de către V. Olaru. După ce aceasta a fost doborîtă la pămînt, acuzatul i-a smuls baticul din cap și, folosindu-se de el ca de o funie, a strangulat-o. Apoi s-a asigurat că femeia a murit și s-a întors cu tractorul la locuința familiei Negucici. A descărcat fasolea și i-a comunicat lui Borivoe Negucici că trebuie să meargă la cîmp, la soția sa. De fapt, așa cum a explicat Vasile Olaru în timpul anchetei, intenționa să-l ucidă și pe acesta, întrucît aflase că soții Negucici au rude în Germania și a crezut că va găsi în locuința lor bani și bunuri.

În momentul în care Borivoe Negucici a intrat într-o magazie, Vasile Olaru l-a lovit în cap cu o rangă de fier. După ce acesta a decedat, acuzatul a scotocit locuința celor doi, fără a găsi mare lucru. După ce a luat din casă două cămăși, un costum, o umbrelă și un portofel gol, Vasile Olaru s-a urcat în tractorul soților Negucici, a mers cîțiva kilometri, apoi l-a abandonat. În aceeași zi a intrat în țară, prin vama Porțile-de-Fier.

După cîteva zile, cadavrele au fost descoperite și s-au declanșat primele cercetări. Pe data de 13 august, Vasile Olaru a fost arestat.

Vom reveni cu noi amănunte legate de acest caz, după ce instanța se va pronunța în privința competenței Tribunalului Iași de a judeca faptele săvîrșite de Vasile Olaru. **(Adina SCUTELNICU)**

Guvernul rămîne nepăsător

La Iași, greva restauratorilor continuă

Nici după douăzeci de zile de cînd restauratorii de monumente istorice și-a întrerupt activitatea, ***Guvernul*** nu a emis o hotărîre prin care să reglementeze H.G. 642/1994, care desființa Direcția Monumentelor și Siturilor Istorice și o transforma în Comisia Națională a Monumentelor Istorice din cadrul ***Ministerului Culturii,*** fără a se specifica însă modalitatea de finanțare a lucrărilor de restaurare. Peste o sută de lucrări de restaurare a monumentelor istorice au fost întrerupte, deoarece facturile nu au fost plătite de la începutul anului 1995, numai în Moldova ele fiind în valoare totală de cîteva sute de milioane lei, bani pe care societățile de restaurare i-au plătit din fonduri proprii. În plus, s-a creat o gravă problemă socială, prin trimiterea în somaj a tuturor lucrătorilor.

După ce restauratorii au încetat lucrul, Ministerul Culturii a înaintat Guvernului, încă de acum două săptămîni, proiectul unei hotărîri care să stabilească faptul că Ministerul Culturii finanțează aceste lucrări (H.G. 624/1994 și O.G. 60/1994 stabileau numai că statul finanțează lucrările). Guvernul nu s-a pronunțat însă asupra acestui aspect, așteptîndu-se încă emiterea hotărîrii în cauză. **(Simona ARADEI)**

A APĂRUT

Supliment Alimentația viitorului

NORD-EST MAGAZIN

săptămînal de informație științifică • Anul I • Nr. 9 • 4 - 10 mai 1995 • 16 pagini - 300 LEI

O teribilă problemă a viitorului îi preocupă pe astronomi

Colapsul universului

Noi ipoteze care țin cont de faptul că extinderea Universului se raportează la un trecut anume aduc în prim plan posibilitatea reversului "marii expansiuni" - Big Bang - într-o comprimare infernală. Aceasta ar insemna, implicit, sfîrșitul lumii. (pagina 12)

Arme "anti-tero" ultra-sofisticate (pagina 14)

FLANDERS COLOR Lacuri și vopsele

FLANDERS COLOR ROMANIA, firma româno - belgiană producătoare de lacuri și vopsele auto și industriale, importatoare de vopsele pentru construcții și vopsele pulbere caută distribuitori în țară și în special în reședințe de județe.

Preferința se va acorda celor care vor achiziționa o instalație proprie de microproducție.

De asemenea caută distribuitori de uleiuri auto și alte produse importate de la firma MORRIS din Anglia.

Pentru relații, vă rugăm să telefonați la 01.638 24 93 și 01.638 04 02

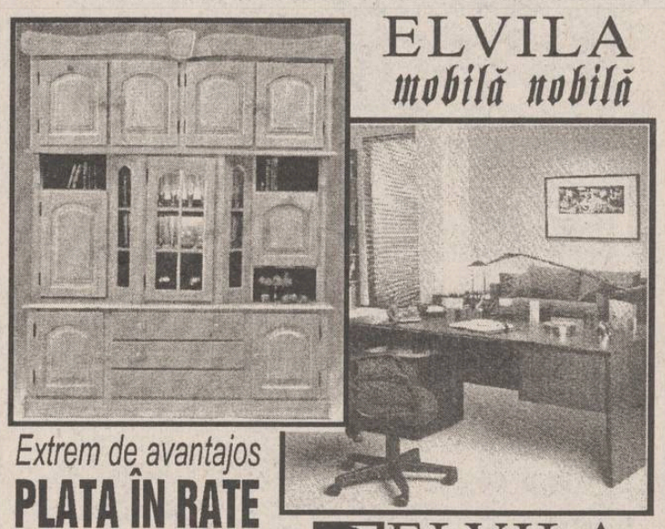

ELVILA mobilă nobilă

Extrem de avantajos PLATA ÎN RATE

Expoziție etajul I al magazinului SUPERCOPOU tel. 032/11.22.20, 211014

ELVILA international

Depozit: Str. Grăniceri nr. 3-9 depozite COMAT (în spatele Unității de Grăniceri Manta Roșie) PROGRAM DEPOZIT: zilnic 9.00-17.00, sîmbăta 9.00-13.00.

EN GROS, EN DETAIL CU PLATA ÎN RATE

TEL./ FAX: 21.31.30, 21.31.22

SC DIVAS IMPEX SRL

Str. G. Ureche nr. 3. bl. W. Măracineanu-parter (în spatele Tribunalului, deasupra magazinului TOP MODA)

Program: 9.00 - 17.00, sîmbătă 9.00 - 12.00

OJT TRIBUNAL Str. G. Ureche Reprez. Electronica TOP MODA DIVAS IMPEX Bl. W. Măracineanu Str. Sf. Lazăr (fosta 7 Noiembrie)

TV COLOR

-NEI
-ROYAL
-PLATINIUM
-GOLDSTAR
-GRUNDIG
-THOMPSON
-SHARP
-SANYO
-PRIMA
-AUDISONIC

Combine muzicale GOLDSTAR

Cu adevărat, cele mai mici prețuri din Iași!

"Voi semna raportul Comisiei Apartamentul"

■ afirmă deputatul PSM Fănică Dănilă

"Raportul este finalizat, va fi bătut la mașină și apoi distribuit Biroului Permanent. După cum știți, eu am fost numit în această comisie abia săptămîna trecută, nu am participat la elaborarea lui. Deocamdată, nu-i cunosc conținutul, așa încît nu pot semna în numele PSM. Dacă îmi va fi dat, îl voi semna. Din cîte cunosc, toate partidele parlamentare au reprezentanți în această comisie, așa că vor lua cunoștință de conținutul raportului prin reprezentanții lor". **(Mirela ANTONIU)**

MONITORUL EXTERN

Politică internă dură în SUA

Deținuții americani puși din nou în lanțuri

În statul american Alabama, unul dintre cele mai infamante simboluri ale crimei poate din nou fi văzut pe străzi. Mai mulți prizonieri sînt legați cu lanțuri, lucru care pînă acum nu se mai putea vedea în închisorile americane. BBC relatează că este vorba de introducerea unei noi politici dure împotriva criminalilor, care urmărește evitarea comiterii unor delicte ulterioare eliberării lor.

Ziua presei în Rusia

Doliu în loc de sărbătoare

5 mai a rămas în continuare, după destrămarea URSS, Ziua presei sovietice. Deși în ajun, la 3 mai, cînd ziariștii din toată lumea au sărbătorit Ziua Libertății Presei, gazetarilor ruși nu le ardea de omagii. Alaltăieri n-a apărut nici o gazetă în Federația Rusă în semn de protest a ziariștilor ruși contra autorităților care strangulează libertatea presei. Ziua de 5 mai a fost o zi de doliu și de pomenire a ziariștilor uciși de mafia rusească. Numai în războiul din Cecenia au fost maltratați circa 160 de ziariști din țară și din străinătate. Doi au fost uciși, iar cîțiva sînt dispăruți fără urmă. (V. V.)

Coruptie la vîrf în Franta

Fostul ministru al Comunicațiilor, Alain Carignon, a fost eliberat din închisoare

Curtea de Apel din Lyon a decis miercuri eliberarea fostului ministru al Comunicațiilor, ***Alain Carignon*** **(foto)**, aflat în detenție de peste șapte luni, în așteptarea procesului de coruptie ce i-a fost intentat. Carignon a fost acuzat de coruptie, fraudă și de influentarea martorilor, procesul său urmînd să aibă loc pe data de 15 mai, la o săptămînă după cel de-al doilea tur al alegerilor prezidențiale din Franța. Mai precis, după cum rezultă din dosarul ce i-a fost întocmit de judecătorul Philippe Curroye, el este suspectat că ar fi primit cadouri în valoare de 21 milioane franci (4,36 milioane dolari) din partea unor filiale ale companiei de distribuire a apei Lyonaise des Eaux, pentru concesionarea unor importante lucrări în orașul Grenoble, al cărui primar încă mai este, pînă în luna iunie, cînd îi va expira mandatul. În schimb, a fost exclus din guvern anul trecut, o dată cu debutul anchetei declanșate împotriva sa. În cazul în care aceste acuzații se vor confirma, Carignon riscă o pedeapsă de zece ani de detenție.

Ieri, într-un cadru festiv

Cea mai mare stație de radiolocație din Letonia a fost aruncată în aer

■ ***demolarea clădirii, construită de ruși, a marcat cea de-a cincea aniversare a independenței Letoniei***

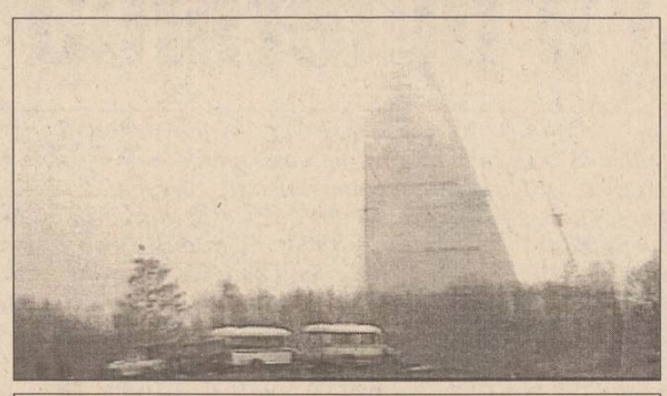

Ieri dimineață, în Letonia a fost aruncată în aer clădirea neterminată a stației rusești de radiolocație din localitatea Skrunda. Ziua de 4 mai a fost aleasă nu întîmplător pentru aruncarea în aer a construcției multietajate. Ieri s-au împlinit cinci ani de la adoptarea Declarației de independență a Republicii Letonia. La Skrunda au fost prezenți conducătorii Letoniei, miniștri și deputați, oaspeți de peste hotare.

Stația de radiolocație, un turn de beton cu o înălțime de 19 etaje, aparținea unui post militar de ascultare și avertizare sovietic, dezafectat în urma retragerii de anul trecut a trupelor rusești. Scurta "ceremonie", transmisă în direct de televiziunea națională, la care au participat președintele leton, Guntis Ulmanis, și premierul, Maris Gailis, a culminat cu distrugerea controlată a turnului de către o echipă de experți americani. Explozia a fost precedată de un serviciu divin.

În restul zilei, la baza de la Skrunda, situată într-o zonă silvicolă, la 150 de km vest de capitala Riga, au avut o serie de recitaluri muzicale. Mai multe mii de spectatori s-au depasat la Skrunda, pentru a asista la distrugerea controlată, care a debutat cu o serie de mici explozii în partea posterioară a turnului, urmate de prăbușirea acestuia, într-un nor de praf.

La Chișinău continuă negocierile și greva pasivă a studenților

■ ***acțiunea lor va fi reluată pe 6 septembrie, în cazul nerespectării acordului***

Ieri, în Piața Marii Adunări Naționale s-au adunat din nou reprezentanții centrelor de grevă din Chișinău și din întreaga republică. Comitetul republican de coordonare a grevei generale a dat citirii acordul semnat între liderii grevișilor și Comisia pentru examinarea și soluționarea problemelor economice, creată prin decretul președintelui Republicii Moldova, Mircea Snegur. Au fost puse în aplicare aspectele economice ale revendicărilor studențești ce țin de punctele nr. 1 și 2, referitoare la lichidarea restanțelor de salarii, pensii, burse și indemnizații, precum și indexarea depunerilor bănești ale cetățenilor republicii la Banca de Economii.

În ciuda faptului că Primăria orașului le-a refuzat grevișilor folosirea stațiilor de amplificare, studenții au vorbit despre mișcarea de eliberare națională, despre unitatea organizațiilor de tineret din Basarabia. Poeta Eugenia Bulat a adresat o chemare cu imperativul zilei: "Privește-te, veacule, în copiii tăi!". Directoarea liceului româno-englez, Iuliana Costin, a conchis că "Nu poate fi învins cel care luptă pentru adevăr!"

Reprezentanții Comitetului republican de coordonare a grevei generale au anunțat, în final, că nu numai negocierile cu Comisia prezidențială continuă (se va urmări respectarea strictă a termenelor de lichidare a restanțelor etc.), ci și greva pasivă. Comitetul și-a rezervat dreptul de a organiza noi demonstrații începînd cu 6 septembrie în caz de nerespectare a prevederilor acordului încheiat. **(Vlad VLASE)**

Alegeri locale în Anglia și Țara Galilor

Laburiștii britanici la un pas de surpriză

■ ***Partidul Laburist a renunțat la angajamentul său tradițional, de naționalizare a industriei***

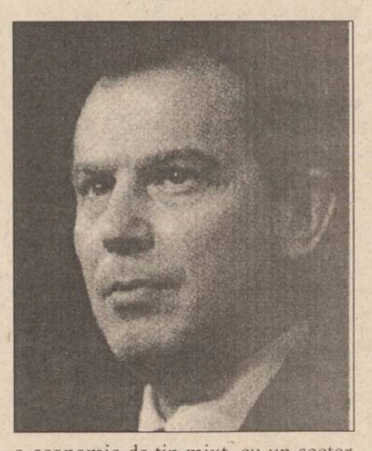

Ieri s-au desfășurat alegeri locale în Anglia și Țara Galilor. Corespondenții de presă apreciază că, din cauza popularității în scădere a conservatorilor, este posibil ca acestia să înregistreze un important regres, ceea ce s-a întîmplat și cu prilejul alegerilor locale din Scoția, desfășurate luna trecută. Pe de altă parte, actualele alegeri sînt considerate a fi și un important test al popularității în creștere a Partidului Laburist și a liderului lor reformator, ***Tony Blair*** **(foto)**. De cînd acesta și-a preluat funcția, anul trecut, laburiștii i-au întrecut pe conservatori în sondajele de opinie.

Principalul partid de opoziție din Marea Britanie, Partidul Laburist, care nu mai este la putere din 1979, a votat pentru renunțarea la angajamentul său tradițional, de naționalizare a industriei. Acum, Partidul Laburist își exprimă sprijinul pentru o economie de tip mixt, cu un sector particular prosper. Liderul partidului, Tony Blair, a afirmat că schimbarea reprezintă "o renaștere a națiunii".

Schimbării statutului i s-au opus mulți membri de stînga și multe delegații sindicale puternice, care o consideră ca pe o îndepărtare de la idealurile socialiste ale partidului. Tony Blair consideră că acceptarea simbolică de către laburiști a întreprinderilor private vor creste puternic sansele de cîștig ale partidului la viitoarele alegeri generale, care se vor desfășura peste aproape doi ani. Liderul laburiștilor i-a asigurat din nou pe traditionalisti că Partidul Laburist a rămas același partid socialist-democrat, radical.

Partidul Laburist nu a fost niciodată foarte aproape de ideologia socialistă. Socialiștii occidentali au subliniat totdeauna diferența enormă dintre ei și comuniștii din Europa de Est, reafirmîndu-și loialitatea față de principiul alegerilor libere. Dar se pare că au și multe lucruri în comun cu comuniștii: credința că trebuie să fie "cîinii de pază" ai economiei de piață, care trebuie bine controlată.

Trupele ONU intră în războiul iugoslav

■ ***ele au fost nevoiți să riposteze unui atac al sîrbilor bosniaci*** ■ ***președintele croat îi avertizează pe rebelii sîrbi*** ■

Președintele croat, Franjo Tudjman, i-a avertizat miercuri pe rebelii sîrbi că forțele guvernamentale croate vor trece la acțiuni decisive de stăvilire a "terorismului", dacă vor surveni noi atacuri "criminale" cu rachete asupra capitalei, Zagreb. Tudjman a promis, în cursul unei intervenții televizate, că Guvernul croat va garanta drepturile civile ale sîrbilor minoritari din teritoriile recapturate de trupele croate în cursul acestei săptămîni, în cadrul ofensivei-fulger din Slavonia de Vest. El a adăugat că armata guvernamentală nu va mai tolera, însă, atacarea cu rachete a țintelor civile de către sîrbii croați, condamnînd acțiunile revanșarde împotriva Zagrebului ale liderilor sîrbi. Rachetele sîrbe care au lovit Zagrebul marți și miercuri au ucis în total șase persoane și au rănit aproximativ 180. Tudjman a cerut rebelilor sîrbi să devină cetățeni "loiali", sub autoritatea Zagrebului, și a amenințat că, în caz de refuz, trupele croate vor lua controlul zonelor deținute de sîrbi de pe tot teritoriul țării, în același mod în care au făcut-o în Slavonia de Vest.

Un contingent britanic din centrul Bosniei a bombardat miercuri cu rachete anti-tanc o pozitie sîrbească, în ceea ce a fost numită "o ripostă viguroasă" la un atac în care au fost răniți șase militari internaționali. Incidentul, petrecut în orașul Maglaj, a început atunci cînd un tanc sîrbesc a tras mai multe proiectile în direcția clădirii în care erau cantonați militarii britanici. Ca răspuns, aceștia au lansat mai multe proiectile de 30 mm. și rachete anti-tanc TOW către agresori. Surse ONU au anunțat că este pentru prima dată cînd "căștile albastre" folosesc modernele rachete TOW în Bosnia. Nu este clar dacă tancul sîrbesc a fost distrus.

Clinton mai obtine o victorie

Senatul a aprobat nominalizarea lui John Deutch pentru fotoliul directorial al CIA

Comitetul pentru Informații al Senatului american a votat miercuri, în unanimitate, în favoarea lui John Deutch, nominalizat de președintele Bill Clinton pentru fotoliul directorial al controversatei Agenții Centrale de Informații (CIA). John Deutch, în prezent omul numărul doi în cadrul Pentagonului, urmează să-l înlocuiască pe James Woolsey, care a demisionat în luna decembrie, în urma afacerii Aldrich Ames, care a provocat cel mai mare scandal din istoria de 48 de ani a CIA. Șeful Comitetului pentru Informații al Senatului, republicanul Arlen Specter, și-a exprimat speranța că, prin numirea lui Deutch, CIA va intra într-o nouă eră de credibilitate. Încă înainte de instalarea lui Deutch, în sînul CIA, care cheltuie ceva mai puțin de trei miliarde dolari din bugetul estimat la 28 miliarde dolari al serviciilor americane de informații, au loc deja schimbări majore. Marți seară și-a anunțat retragerea șeful interimar al agenției, Hugh Price, iar cel puțin alți doi directori din staff-ul agenției și-au dezvăluit intenții similare, în cursul lunilor viitoare.

ÎN SFÂRȘIT, CEVA SIGUR!

ASIT

ASIGURĂRI "ION ȚIRIAC" S.A.

ASIT este cu tine

● ASIT FUNCȚIONEAZĂ ÎN TOATĂ ȚARA.
Acum e mult mai ușor să descoperi tot ce înseamnă încrederea și siguranța.

● TOT CE ESTE IMPORTANT.
ASIT oferă numai ce este cu adevărat valoros pentru dumneavoastră atunci cînd vă gîndiți la asigurare:
SIGURANȚA ACHITĂRII PROMPTE A DAUNELOR.

● E FIRESC SĂ FIE AȘA.
ASIT operează la standardele occidentale pentru că suntem o adevărată societate privată de asigurări.

● PENTRU DUMNEAVOASTRĂ.
Atunci când descoperiți ce înseamnă cu adevărat o asigurare, descoperiți, de fapt, tot ce poate să facă ASIT pentru dumneavoastră.

Str. Păcurari nr. 7, Iași, Tel: 032-11.79.70, Fax: 032-21.16.95

NUMAI PENTRU ADULȚI

24h

PLĂCERI VINOVATE
001-416-287-4148
FANTEZII EROTICE
001-416-287-4149

CONVERSAȚII NECENZURATE

PROBLEME PERSONALE

NOU

001-416-287-4101
TELEFON INTERNAȚIONAL

Prețuri excepționale numai în perioada 26 aprilie - 10 mai la filmele foto SCOTCH COLOR

6125 lei!!!

SCOTCH COLOR Imaginea fidelă a realității!

Doar la magazinele: DECORA, FRAROM, MOLDAVIA CO. LTD, EUROPARADIS, INTERELECTRIC

UNIVERSAL R.X. GROUP
Str. Gr. Ureche, tel./fax 032-112058, 212660

3M Post-it & Scotch Visual presentation Data storage Products

3M Authorised Dealer

ATENȚIE PENTRU AUTOVEHICULE CU MASĂ MAI MARE DE 3,5 TONE SAU LUNGIME MAI MARE DE 7 M

PLĂCI AUTO de identificare

• dreptunghiulare R70 • triunghiulare R69

Obligatoriu de la 1 iulie 1995
conform ordinelor 158/388 și 165/389
ale Ministerului de Interne și Ministerului Transporturilor

Achiziționarea produselor neînsoțite de **Certificate de Conformitate** și care nu corespund ordinelor menționate se sancționează prin confiscarea produselor, mergînd pînă la urmărire penală.

UNIVERSAL RX GROUP
6600, Iași, str. Grigore Ureche 3, tel./fax: 112058, 212660

RADIO NORD-EST IAȘI 72.44 FM• STEREO

Declarație de dragoste

Emisiunea celor care mai au curajul să iubească

Luni, 8 mai 1995, între orele 22,00 - 1,00

Miezul nopții ne va prinde făcînd declarații de dragoste!

Realizatori: **actorul ADRIAN PĂDURARU** și **SEPTIMIU SĂRĂȚEANU**

S.C. ASAM S.A. IAȘI

În ziua de **10 mai 1995**, ora 15,00 va avea loc în cantina din incinta unității, **Adunarea generală a salariaților pentru constituirea**

ASOCIAȚIEI SALARIAȚILOR ȘI A MEMBRILOR CONDUCERII DIN CADRUL S.C. ASAM S.A. IAȘI

care se privatizează conform Legii nr. 77/1994.

Pot participa salariații, pensionarii și foștii salariați care au lucrat minimum un an în cadrul S.C. ASAM S.A. Iași.

Relații suplimentare la telefon **175880**, interior 128.

EDITORIAL

Jocul politic al caselor naționalizate

Cristian RACU

Legea caselor naționalizate a pus pe masa Camerei Deputaților o problemă extrem de dificilă - respectarea promisiunilor făcute în campania electorală din vara anului 1992. Atît puterea cît și opoziția și-au atras de partea lor segmente importante de electorat promițînd retrocedarea sau nu a caselor naționalizate de către regimul comunist. La un moment dat s-a menționat chiar că partidele care l-au sprijinit pe actualul președinte și acesta au reușit să obțină zvîcnirea necesară cîștigării alegerilor promițînd chiriașilor din aceste case că ele nu vor fi retrocedate foștilor proprietari așa după cum hotărîseră unele judecătorii și tribunale din țară. Oricum, cea mai importantă dispută politică dintre opoziție și putere, după ce a trecut extrem de rapid prin Senat, s-a împotmolit într-o dezbatere mai mult decît sterilă la Camera Deputaților.

Discutată cînd și cînd, această lege a beneficiat de o mediatizare extremă și a atras atenția opiniei publice prin numeroasele enormități pe care le-a generat. În primul rînd, a fost protestul chiriașilor care au amenințat că vor bloca clădirea Parlamentului dacă nu se vor lua măsuri speciale pentru a fi dați afară din case cei mai nevoiași cetățeni ai României care nu au fost în stare să-și cumpere o locuință după decembrie 1989, fiind nevoiți să stea în niște biete locuințe de foști "boieri și burgheji". A urmat apoi tamtamul provocat de președintele Iliescu care a forțat procurorul general să declare recurs în anulare la toate hotărîrile de retrocedare a caselor către foștii proprietari încheiat cu scandalul de la Curtea Supremă rezultat în urma dezvăluirilor unui judecător care a declarat că acei ce fac parte din această instituție nu pot da verdicte în aceste cauze întrucît sînt direct interesați în rezolvarea lor favorabilă.

Pe lîngă toate acestea, a mai fost necesar și ca deputații din arcul guvernamental să dea un nou spectacol în materie de parlamentarism în România. După ce marți, în urma unor discuții aprinse, s-a adoptat un amendament la articolul 10, care stipula că persoanele ce au devenit chiriași după 1989 nu-și pot cumpăra locuințele, a fost necesar ca reprezentantul Guvernului să le reamintească voalat că astfel se face o discriminare față de o parte a cetățenilor țării, fapt interzis de Constituție, și, miercuri, deputatul PUNR care a depus acel amendament și-a retras amendamentul, iar plenul a reluat în totalitate votarea acelui articol permițînd și acestei categorii deforizate să-și poată cumpăra locuințele. De fapt, reprezentantul Guvernului a ținut să le reamintească deputaților că ei sînt cei care au populat casele din bulevardul Primăverii sau din jurul Televiziunii, luînd locul foștilor demnitari comuniști. Deci, totul s-a redus la interesul personal pe care deputații din arcul guvernamental l-au uitat doar amețiți de beția demagogiei preelectorale precum au făcut colegii lor de la Senat la votarea Ordonanței 1, care joi au anunțat că nu o votează (cazul PRM și PSM) pentru ca ieri să o adopte cu o largă majoritate. Acesta este mecanismul pe care îl aplică în acest moment politicienii aflați la putere - în spatele guvernului Văcăroiu, despre care nimeni nu mai știe al cui este și cui îi dă socoteală, nu există decît goana după o popularitate ieftină și după interesele personale. Așa se justifică și opoziția foarte puternică pe care au opus-o acești parlamentari inițiativei președintelui Iliescu privind Adunările Generale ale Acționarilor (AGA) și Consiliile de Administrație din întreprinderile cu capital majoritar de stat, cît și demagogia privind casele naționalizate, ce este acum orchestrată cu atîta dibăcie de către vicepreședintele PUNR, Ioan Gavra, nimeni altul decît președintele comisiei parlamentare de anchetă privind modul în care au primit locuințe de serviciu membri celor două Camere ale Parlamentului. ■

TV EUROPA NOVA
canal 54

Vineri, 5 mai, ora 21,00

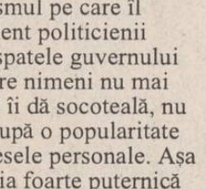

FILM

Nisipuri albe

producție SUA
cu: Willem Dafoe, Mickey Rourke
regia: Roger Donaldson

CAFEAUA DE DIMINEAȚĂ

La Iași va funcționa Grupul școlar particular "Principesa Olga M. Sturdza"

Aurel LEON

Am anunțat la vreme crearea Fundației culturale "Principesa Olga M. Sturdza", cu sediul provizoriu în marele local de la Sf. Sava. Prin hotărîrea adoptată de consiliu, se preconizează elaborarea unei strategii cuprinzătoare și coerente privind procesul de instruire și educație. În acest scop, s-a obținut sprijinul unor specialiști recunoscuți de la departamentul de pedagogie al universității și, de asemenea, se va apela și la Institutul de Științe ale Educației.

Legea învățămîntului, aprobată de Cameră și care așteaptă pe masa Senatului, consacră un întreg capitol învățămîntului particular, ca alternativă la învățămîntul de stat. Reglementările cuprinse în cele 15 articole ale acestui capitol sînt menite învățămîntului preșcolar și preuniversitar pentru evitarea consecințelor dramatice pe care le are privatizarea în învățămîntul universitar. Ne vor lipsi, deci, acele... buticuri universitare încropite prin magazii, conduse de oameni fără scrupule.

Este evident că factorii obiectivi și subiectivi, care să determine abandonarea sistemului social-economic bazat pe centralizarea excesivă acționează în manieră specifică și în învățămîntul preuniversitar. Toată lumea știe că centralismul excesiv a condus la deprecierea școlii, transformînd-o în "fabrică de diplome". Egalizarea, prin uniformizarea modului de tratare a elevilor ca și a personalului didactic, mai ales, a secătuit școala românească de contribuții de valoare. Privatizarea constituie soluția alternativă care ar putea contribui la ridicarea nivelului școlii românești. Prin introducerea competenței reale, multifuncționale, coroborată cu baza social-economică a societății, se poate realiza revigorarea școlii. În vederea acestei alternative, noua lege integrează învățămîntul particular în sistem național de educație.

Dar pentru a reuși, trebuie evitat mercantilismul care a compromis inițiativa universităților particulare. Astfel, discriminarea pe baze materiale va conduce la crearea unor școli ale copiilor de bani gata, slabi la învățătură. În felul acesta, ideea va fi compromisă.

Este în interesul societății românești în ansamblu să deschidă drumul alternativei bazată pe privatizare. De aceea, noua lege integrează învățămîntul particular în sistemul național.

Cîte școli particulare și cîte de stat funcționau la Iași!?

Toți marii oameni de cultură au învățat la școli particulare, începînd cu Kogălniceanu și

Alecsandri. Ne spune Rudolf Suțu: În foarte multe case, care astăzi nici pomeneală nu mai sînt ca altădată, au fost vechile școli sau pensioane particulare din Iași, în aceste case s-a dat de către dascălii de atunci o educație aleasă fiilor de ieseni. Se preda germana și franceza îndeosebi.

Pe str. Armeană găsim Pensionul de băieți Caracas, în str. Coroi - pensionul Scenk. Apoi pensionul Rnag, pe strada Sf. Haralamb - Institutul academic, pe str. Sf. Vineri școala comercială, în str. Universității pensionul Warlam, în str. Carp institutul Humpel, în str. Muzelor Institutele Unite... Deci, la început a fost învățămîntul particular și apoi cel de stat.

Pentru a se evita compromiterea inițiativei trebuie ca statul să se implice în această acțiune. Din punctul meu de vedere, as impune un riguros control al ministerului, mergînd pînă la crearea unui corp special de inspectori. Regulamentul Fundației prevede că ministerul trebuie să aibă aceleași obligații ca față de cele de stat. Justificarea? Părinții elevilor contribuie prin impozite directe și indirecte la constituirea bugetului statului. Discriminarea față de învățămîntul privat lovește în copiii familiilor modeste, închizîndu-le o cale și împinge acest învățămînt către selecția legată de posibilitățile materiale. Pentru a evita afluența personalului către învățămîntul particular, salariile vor fi egale cu cele de la stat.

Organizarea învățămîntului particular trebuie considerată ca o necesitate socială, determinată de imperativul restructurării calitative, nu un mijloc de echilibrare a bugetului de stat sau ca o cale de reducere a unor cheltuieli publice.

Planul școlar al grupului "Principesa Olga M. Sturdza" include toate treptele, adică: preșcolar, primar, gimnazial, liceal. Creierul organizatoric fiind prof. dr. N. Cerchezan, am căutat să stau de vorbă cu domnia-sa:

- Cu ce credeți că poate sprijini statul privatizarea învățămîntului preșcolar și preuniversitar?

- În primul rînd, cu spații de școlarizare. Din excedentul de spații existent mai ales în marile orașe ca urmare a unei mai raționale repartizări a cifrei de școlarizare și a modului de organizare a programului zilnic - pot fi identificate disponibilități de spațiu care ar putea fi închiriate unităților din învățămîntul particular. Pe vremuri, a existat un centru școlar în vecinătatea bisericii Sf. Sava, din care pricină acest centru se numește Sf. Sava. Prin bunăvoința d-lui director D.D. Rădăuceanu vom putea începe activitatea în localul de acolo.

A doua problemă o constituie salarizarea personalului. Se știe că posibilitățile celor mai mulți sînt limitate. Pentru a nu se repeta situația universităților-buticuri, trebuie ca statul să contribuie la susținerea acestui învățămînt și, oarecum, la garantarea lui. Prin taxele plătite, părinții elevilor vor susține restul obligațiilor, scutind astfel statul de unele obligații (chirii, personal administrativ, curent electric, apă, căldură etc).

Orice început își are greutățile lui. Dar se impune curaj și mult spirit managerial pentru a putea depăși toate obstacolele.

Într-adevăr, frumusețea scopului merită! ■

BOBUL DE GRÎU

Reactivarea româneștilor Ceasloave (XXII)

MOTO: "Știu că Domnul va face judecată celui sărac și dreptate celor sărmani" **(Psalmi 139:12)**

Ca urmare a prigoanei neobolșevice la care erau supuși de mai multă vreme credincioșii români din Republica "independentă" a Moldovei, un grup de preoți și mireni patrioți a hotărît chiar de ziua Înălțării Sfintei Cruci, la 14 septembrie 1992, să reactiveze vechea Mitropolie a Basarabiei ce fusese în mod abuziv desființată de către ocupația sovietică.

Despre acele zile, **Înalt Prea Sfințitul Petru, episcop de Bălți și locțiitor al Mitropolitului Basarabiei**, ne-a spus:

"Întîmplarea de la Bălți (devastarea sediului Episcopiei și alungarea episcopului canonic «filo-român» - n.n.) s-a petrecut după un scenariu moscovit, iar bravii «autori» au fost cei care involuntar ne-au silit să reactivăm mai repede Mitropolia Basarabiei care fusese suprimată de către Patriarhia Rusă.

Această reactivare a Mitropoliei a fost dorită de unii clerici de-ai noștri cărora le ardeau inimile să fie din nou în comuniune cu Biserica noastră mamă, cu Biserica Ortodoxă Română. Inițiativa a aparținut unui grup de preoți și mireni din care au făcut parte **pr. Petru Buburuz, pr. Ioan Eșanu, pr. Ioan Ciuntu, pr. Ioan Daghi, pr. Vasile Petrache**, alături de mulți deputați din Parlament și alți enoriași români. Eu, ca episcop prigonit nu i-am putut refuza să înființăm acest mănunchi al Bisericii Mame, și am venit la rugămintea lor, știind că Mitropolia nu putea fi reactivată dacă în mijlocul preoților nu se afla un ierarh...

Știut este că nu s-a înființat nimic nou. S-a reactivat doar o Mitropolie a României a cărei activitate fusese abuziv întreruptă în 1945 datorită ocupației sovietice.

Greutăți au fost multe... S-au făcut cereri, s-au adresat scrisori către Patriarhia Română și Sfîntul Sinod de la București nu a putut să refuze dorințele noastre, ale preoților și ale mirenilor care au dorit să fie luați sub ocrotirea Bisericii Ortodoxe Române".

*

Ei, și de acum înainte ar fi trebuit să fie în Basarabia ortodoxă numai pace și bucurie, ruso-filii și rușii rămînînd cu Arhiepiscopia lor moscovită de Chișinău, iar românii basarabeni avînd și ei Mitropolia lor și a noastră... Dar nu a fost deloc să fie așa. Cu mai mult elan, prigoana a continuat, căci acum țintele deveniseră foarte vizibile.

Principiul de urmărire și de ochire era simplu de tot. Simplu și crunt ca orice metodă de sorginte bolșevică. Deci: făceai parte din Mitropolia Basarabiei? Dacă da, atunci înseamnă că nu ești de-al lor, din "poporul moldovean"; iar dacă nu ești de-al lor, atunci ești împotriva lor și trebuie neapărat să fii convins, nu cu "duhul blîndeții", ci cu "duhul stalinist", să te alături celor ce încă mai așteaptă să vină vîntul cu pere mălăețe dinspre Moscova.

Principiul era și este încă același: "ori-ori". Ori cu ruso-filii arhiepiscopului Vladimir, ori... deloc. Adică dat afară din școală, din biserică, din eparhie și, dacă se poate, chiar afară din tînăra Republică Suverană Moldova...

*

Chiar din aceeași toamnă a anului 1992 a început și lungul șir de documente expediate de către Mitropolia Basarabiei către forurile internaționale care zice-se că ar veghea la respectarea drepturilor omului.

I.P.S. Petru Păduraru a trimis o scrisoare de protest către O.N.U., în legătură cu tratamentul discriminatoriu la care erau supuși o parte dintre credincioșii și clericii din Republica Moldova. De ce discriminatoriu? Pentru că, beneficiind de cunoscuta eficiență bolșevică de veselă amintire, autoritățile pro-moscovite de la Chișinău nu au autorizat nici pînă astăzi (în luna mai 1995!) statutul de organizare și de funcționare a Mitropoliei Basarabei.

Nu ai autorizație? Deci nu există! Nu există? Deci nu ai dreptul la o biserică, la o parohie și la un preot care ține de o "administrație" despre care ei, cei "care va să zică", zic că nu există... Astfel ai nelimitate posibilități de a fi amenințat, înjurat, fugărit ori bătut și, totodată, ai dreptul de a ți se devasta casa, de a ți se fura din lucruri, de a fi amendat sau chiar arestat, așa... doar pentru intimidare. Zău că e simplu, nu? *(continuarea în "Monitorul" de luni)*

(Stefan PAVEL)

(Acest text a fost difuzat la Radio **"Nord-Est"**, în cadrul emisiunii **"La început a fost Cuvîntul"**, emisiune ce poate fi ascultată în fiecare marți, de la ora 19.00.)

LUMEA MUZICII

Ce este și ce nu este permis față de George Enescu

Samir GOLESCU

"Darurile sale erau într-atît de vaste, încît putea acționa cu mărinimia unui zeu"... "cel mai complex muzician al secolului nostru"... "Enescu va fi una dintre marile descoperiri ale celui de-al XXI-lea secol" - ***Yehudi Menuhin***; "George Enescu e pentru țara noastră cea mai legitimă mîndrie, cea mai superbă întrupare a geniului românesc" - ***Ionel Perlea***; "nu un talent, ci un geniu" - ***Alfred Cortot***; "Spiritualitatea cea mai înaltă a poporului român" - ***Valentin Gheorghiu***; "Întruchiparea însăși a muzicii, sinonimul ei" - ***Stanislav Wislocki***; "Interpetarea lui Enescu este simbolul revelației celor mai înalte adevăruri" - ***Bechnitz Sandor***; "dintre cei mai remarcabili muzicieni ai contemporaneității" - ***Aram Haciaturian***; "Cei mai mari artiști interpreți ai lumii sînt George Enescu și Pablo Casals" - ***Arturo Toscanini***; "Dintre toți muzicienii pe care i-am cunoscut, socotesc pe Enescu drept cel mai complet deoarece avea cele mai largi vederi, iar în creațiile sale artistice atinge culmile perfecțiunii" - ***Pablo Casals***; "Dacă îmi cercetez sufletul, unde păstrez vie amintirea a trei poeți ai instrumentelor de coarde: Pablo Casals, George Enescu și Bronislaw Huberman, îmi dau seama, fără a fi cîtuși de puțin subiectiv, că impresia cea mai durabilă, emoția umană cea mai autentică mi-a fost dăruită totuși de Enescu..." - ***Bruno Dezsö***; "Enescu nu aparține numai românilor. Muzica sa este o comoară a oamenilor din întreaga lume" - ***Li Mingquiang***; "(Enescu) a fost justificat în a se identifica eroului operei sale (Oedip, n.m.): în sensul că nedreptatea judecății contemporanilor (nici cu urmașii nu mă fălesc întotdeauna) a fost sortită să cadă pe capul celui mai puțin vinovat dintre compozitorii veacului 20. Pe capul celui care în acest veac debusolat a avut poate cea mai autentică vocație muzicală, totală, infinit desfășurată în toate direcțiile, dintre foarte puținele care suportă comparația cu marile vocații muzicale ale trecutului: un Bach, un Mozart, un Schubert" - ***Pascal Bentoiu***.

Astăzi se comemorează moartea lui George Enescu, de la care au trecut patruzeci de ani. Acest muzician român nu a dușmănit, nu a jignit și nu a denigrat, niciodată, pe nimeni. Poate că genuina sa noblețe a fost "ajutată" de realitatea că Enescu nu a avut nevoie să diminueze pe cineva. Venerația pe care i-au demonstrat-o mai toți colegii de generație (ca să nu vorbim de admirația discret adîncă a miilor de melomani) s-a putut naște doar dintr-o evidență fără seamăn - orbitoare! - a Valorii. Cercetarea imparțială a "martorilor" lui Enescu arată că aceștia nu aparțin vreunui grup legat de afinități naționale, politice, rasiale sau religioase.

Iată de ce îmi pare pur și simplu nepermisă "călcarea în strachini" a oricui, atunci cînd subiectul deraierii se întîmplă a fi Enescu. (E drept că puțini, iar între muzicienii de autentică autoritate internațională extrem de puțini, sînt cei care apelează la numele lui Enescu pentru a-și populariza bizareriile.) Oare amatorii "demitizărilor" anapoda nu sînt capabili să simtă o sănătoasă sfială măcar în fața lui George Enescu?

Mi se vor face, poate, următoarele observații previzibile:

1. "Nimeni nu este depozitarul adevărului unic"; în probleme de artă, o minoritate poate avea dreptate în fața unei majorități încremenite în eroare. Dar că toți cei citați mai sus - și mulți alții - să se înșele în masă asupra dimensiunilor unei personalități devine o aserțiune cu un grad de probabilitate infim.

2. "Să nu cădem în păcatul supralicitării de tip naționalist". Dar Enescu nu are nevoie de indulgența "concetățenilor", fiind un geniu prin care ceea ce etnia are mai bun accede la semnificații universale. Enescu însuși și-ar dori pentru sine cunoașterea operei și nu transformarea sa într-o lozincă de tip "Luceafărul nepereche al muzicii noastre".

3. În sfîrșit, a treia observație previzibilă: imprescriptibila cerință a libertății critice, adică a libertății oricui de a critica pe oricine. Aș dori să fiu bine înțeles. Nici nu invoc vreo poliție a spiritului, nici nu contest rostul comentatorului incomod, original, viu. Nedumeririle mele nu au ca obiect nuanțările absolut utile, în absența cărora analiza s-ar degrada în hagiografie. Mă indignează - în ceea ce-l privește pe Enescu - judecățile de valoare global negative, fie că se adresează interpretului, fie compozitorului.

Dacă muzica lui Enescu ar fi, la nivel mondial, multumitor difuzată și receptată - adică măcar cît cea a unui Stravinski sau a unui Bartok - apropierea de opera lui Enescu a potențialilor ascultători nu ar putea fi afectată. În condițiile date însă, "libertatea critică" ar trebui să suporte măcar cenzura bunului simț. ■

UNGHIUL DE TRAGERE

Spectacolul presei

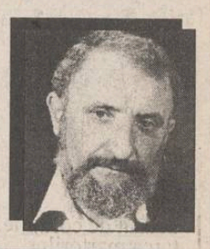

Val CONDURACHE

Simpatiile mele politice se îndreaptă, din ianuarie 1990 și pînă acum, spre opoziție. Asta nu înseamnă că sînt de acord orbește cu atitudinile ei. Iar dacă am rămas alături de ea, în pofida tuturor gafelor pe care le-a comis, e pentru că puterea nu a știut ori nu a vrut să se desprindă de mentalitatea bolșevică (cine nu e cu noi e împotriva noastră, iar noi sîntem mai mulți) și pentru că opoziția, în gesturile ei fundamentale, a apărat statul de drept și pluralismul, cu riscul de-a se scinda, de a se contrazice, de a purta un nesfîrșit război de orgolii. Prefer acest război fratricid decît "pacea" rușinoasă a partidelor aflate la guvernare. Decît să mă spurce Vadim Tudor în publicațiile lui, decît să mă premieze Adrian Păunescu, decît să mă șantajeze Gheorghe Funar sau Ioan Gavra, numai ca să rămîn la putere, cu toate avantajele care decurg de aici, mai bine să suport capriciile lui Stelian Tănase, toanele lui Cerveni, orgoliile lui Manolescu, sarcasmele lui Horia Rusu ori Dinu Patriciu. Nu oblig pe nimeni să fie alături de mine în opțiunile proprii, dar cer să fiu lăsat în pace atunci cînd optez. Și chiar dacă nu am ochii legați, chiar dacă văd și eu inconsecvențele celor de-alături de mine, le prefer consecvențelor din arcul guvernamental. În urmă cu niște ani, regretata prozatoare Dana Dumitriu mi-a spus, obosită de toate disputele literare care existau și în perioada dictaturii: "Prefer să pierd alături de un om deștept, decît să cîștig alături de un prost".

Subiectul care mă preocupă acum nu este însă acesta. De o bucată de vreme am început să mă întreb care este culoarea politică a gazetelor noastre. dacă electoratul votează emoțional ori în funcție de interesele imediate, presa are obligația să se definească politic, nu doar în raportul putere-opoziție, ci doctrinar. Din păcate, presa noastră "independentă" nu a fost în stare, pînă acum, să se definească politic. Ar trebui să știm, după 5 ani de libertate de expresie, care sînt ziarele noastre de centru, care sînt publicațiile de stînga și care de dreapta, cu toate nuanțele de rigoare (centru-stînga, centru-dreapta, extrema stîngă, extrema dreaptă ș.a.m.d.). Gazetarii cer electoratului mediu să aibă o poziție politică clară, dar ei înșiși cad în confuzie cînd sînt puși față în față cu realitatea.

Repet: nu iau în discuție atitudinea presei cotidiene ori săptămînale în disputa putere-opoziție, unde lucrurile sînt mai mult decît clare, ci raportul de forte politice stînga-dreapta, unde încep neclaritățile. ***Evenimentul zilei*** e un cotidian de știri mai mult sau mai puțin senzaționale. Independența pe care o manifestă nu convine puterii, care a conservat apucături totalitare. După mine, însă, ziarul d-lui Cristoiu e mai degrabă de stînga. El a reacționat cu cea mai mare promptitudine la nedreptatea socială, de orice natură ar fi fost ea. La fel și ***Adevărul***, pe care nu-l mai suspectez de a fi un urmaș al ***Scînteii***: opțiunea de stînga nu-l acuză, ci îl explică. Ati citit, însă, paginile de mijloc din ***România liberă***? Și acelea sînt de centru-stînga, dacă e să lucrăm la doctrină. Chiar și ***Cotidianul*** are, în fiecare număr, două pagini în care este vorba de nedreptatea socială. Singură, ***Cronica română*** se chinuie să se păstreze la distanță de orice fel de patimi, dar mă tem că o face cu sarcină de la partid. Dacă bănuiala e gratuită, vina să cadă asupra mea.

Ce mă umilește e faptul că presa centrală, acuzată de puterea de stînga că face jocul opoziției, este orientată spre stînga.

Toată presa poartă grija mulțimii, dar înjură guvernul. Iar președinția și guvernul pe care aceasta o girează întorc spatele presei independente și inventează o presă proprie (***Vocea guvernului***), un fel de gazetă de perete a "fruntașilor în politică" (precum altădată a "fruntașilor în producție"). La dreapta presei rămîn doar ***România Mare*** și ***Europa***, susținătoare, de pe poziții naționaliste, ale guvernului și ale guvernării.

Urmăresc cu atenție tot ce se întîmplă în fosta Europă comunistă. Tranziția e grea peste tot. Dar nicăieri nu am văzut un spectacol al presei comparabil cu acela de la noi. Cine vrea să mă contrazică să vină cu argumente. ■

CIVICE, UTILITARE

DIN TELEFOANELE, SCRISORILE ȘI AUDIENȚELE ZILEI

Rubricile "Din scrisorile, telefoanele și audiențele zilei" și "Ultimul vagon poștal" au menirea de a asigura un dialog direct între cititori și reprezentanții principalelor instituții publice. În cadrul acestor rubrici cititorii își pot exprima opiniile în legătură cu diverse probleme locale și de interes național. Semnatarii scrisorilor sînt rugați să folosească un limbaj decent și să nu aducă acuzații nefondate.

■ *Cine suportă cheltuielile?*

Am primit o sesizare de la ***Viorica Andronic din Iași, bulevardul Tutora nr. 2, sc. A, parter, ap. 4,*** gestionară la magazinul "Republicii" aparținînd de S.C. "Mica Industrie" Iași, societate cu capital de stat. Aceasta ne relatează că din salariul ce i se cuvine, conducerea societății îi reține bani pentru plata iluminatului, încălzirii, apei și altele. Situația dăinuie, după spusele sale, din octombrie 1992, și a luat ca exemplu luna februarie, cînd cheltuielile s-au ridicat la suma de 160.000 lei, primind ca salariu numai 20.000 lei. Viorica Andronic afirmă că această hotărîre (adică suportarea cheltuielilor generale din salarii) s-a stabilit într-o ședință, de către conducerea societății, ședință la care nu au luat parte gestionarii, spre a se ține seama și de părerea lor.

■ *Apel către taximetriști*

Am primit la redacție următorul apel: "Rugăm toți taximetriștii particulari sau de stat care au ieșit la stradă în noaptea de 28/29 aprilie ce pot da relații despre un călător care a comandat un taxi în zona Zimbru, pe strada Drobeta, în jurul orelor 0,30 - 1,00, să sune de urgență la telefonul 154978, familia Sumulea, pentru a da cîteva date ce ar putea salva viața clientului, internat în stare foarte gravă la Spitalul de Neurochirurgie din Tătărași. În acea seară, clientul purta o geacă bleumarin, blugi albaștri și tenisi negri. Avea cu el o geantă de culoare maron.

■ *Spre disperarea vecinilor*

Emil Doroftei, din strada Clopotari nr. 4, bloc 924, sc. A, et. 2, ap. 12, ne relatează într-o scrisoare că locatarul din apartamentul de deasupra Ștefan Prutianu nu-și întreține corespunzător instalația de distribuire a apei și, din această cauză, vecinii săi care au ghinionul să locuiască în apartamentele de la etajele 2, 1 și parter, au parte de inundații periodice. Baia semnatarului scrisorii a fost reparată de cinci ori din 1992 pînă în prezent, iar în ultimele 6 luni locatarii au fost nevoiți să oprească apa pe coloana de alimentare de la baie, ca să scape de inundații. Semnatarul scrisorii ține să amintească vecinului de deasupra, Ștefan Prutianu, că ar trebui să-și respecte vecinii care locuiesc în același imobil cu dînsul. Cum? Reparîndu-și instalațiile, așa cum a promis de mai multe ori.

■ *Spațiile verzi neîngrijite*

Pensionara Elena Acostăchioaie, de pe bulevardul Socola, ne roagă să aducem la cunoștința celor care răspund de zonele verzi din oras că, de cîtva timp, parculețul din fața Casei Sindicatelor, care odinioară era frumos și îngrijit, o oază de verdeață între clădiri, a ajuns într-o stare jalnică: arborii tăiați, băncile distruse, rondurile de flori transformate de către copii în teren de fotbal. Ne-a sugerat să întrebăm pe cei de la R.A. "Citadin" dacă nu ar trebui să se ocupe de refacerea acestor spații. Într-o problemă asemănătoare a telefonat o cititoare din cartierul Alexandru cel Bun, semnalînd că spațiile verzi din Piața Voievozilor nu sînt săpate, sînt brăzdate de cărări în toate direcțiile, contrastînd cu restul pieței, care, de cîtva timp este întreținută corespunzător. În acest sens, am luat legătura cu inginerul Gîlcă de la regia "Citadin". El ne-a relatat că anul trecut a fost refăcut parculețul de la Casa Sindicatelor dar a fost readus în situația de azi de către cetățenii necivilizați din oras". Dar despre gospodărirea orașului și în special despre întreținerea zonelor verzi ar fi multe de vorbit: odată cu lansarea de către Primărie a campaniei de curățire și îngrijire a urbei, au început să se îndrepte treburile și în această direcție, dar mai rămîn multe de realizat, iar cetățenii care sesizează aspectele negative ar trebui să lupte și cu năravurile concetățenilor care degradează sub ochii lor lucrurile bune realizate".

■ *Rectificare*

În ziarul "Monitorul" din data de 3 mai s-a publicat o știre privind o întîlnire șahistă de juniori, în care arătam că în echipa respectivă au evoluat si frații Iulian și Cătălin Taras. Informația fiind preluată prin telefon, am transcris eronat numele de familie, în loc de Taras apărînd PARAS. Cerem scuze tatălui, care a ținut să facem această rectificare.

Astăzi a apărut

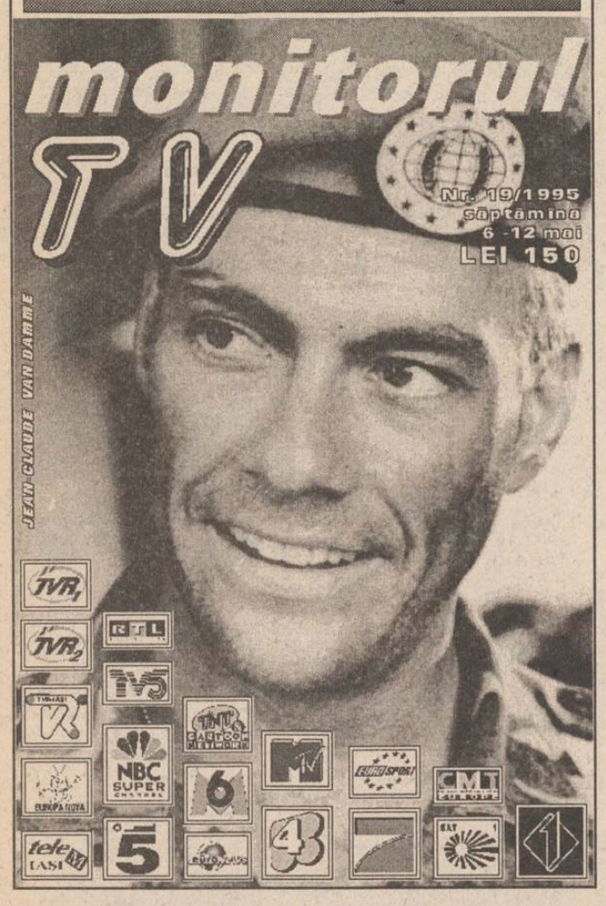

BOMBA DE CAUCIUC

Faptul că unele ziare libere sînt mai libere decît altele s-a spus cu adîncă și înțeleaptă clarviziune în bombitul de ieri. Conform acestui raționament, nu se pune problema, în următorii 15 ani (atîția au mai rămas, conform previziunii lui ***Conu Brucan***), să asistăm la declanșarea unei greve generale a presei pe tot teritoriul României, pentru a sensibiliza opinia publică internațională în legătură cu atentatul la libertatea de exprimare, ce se pune la cale de către ***Puterea mioritică***. Va fi vorba, cel mult, de greva generală a unei anumite părți a presei libere, cea care, de fapt, îi încurcă pe plescarii Revoluției, pentru că li se mai dau pe față unele afaceri de ***Partid*** care nu le convin delocută. Prin urmare și carevaszîcî, greva generală a ziarelor care dau la gioalele plescarilor Livoruției nu derenjază cu nemica pe Guvernoiu, pentru că, oricum, vor apărea ziarele căldicele sau de Partid și de Stat, singurele care vor declara că nu se simt supuse unor presiuni economice din partea Puterii, că dețin stocuri de hîrtie suficiente, că treburile stau bine, că ***"greva generală a presei libere din România"*** este o acțiune destabilizatoare, cu scopul de a aduce atingere imaginii țărișoarei în lume.

La fel s-a întîmplat și în cazul demersului părinților fetiței Iasmina Calinciuc, care au dat în giudecată ***ministerul Sănătății de Guvernoi*** și ***Spitalul "Sf. Burlea Republicanul"*** din Iasi, acuzînd aceste instituții că sînt vinovate de îmbolnăvirea Iasminei de SIDA. În loc să-i vedem pe cei responsabili de perpetuarea unor grave deficiențe în funcționarea rețelei sanitare din țară că fac declarații responsabile, prin care recunosc faptul că demersul părinților Iasminei nu vizează găsirea unor vinovați, cu nume, prenume și seria de la buletin, ci urmărește înlăturarea unei mentalități ușor iresponsabile a unor cadre medicale si îmbunătățirea calității actului medical în rețeaua medicală, am asistat la reacții ambigue din partea slujitorilor lui Hipocrat cu funcții administrative, unele chiar lipsite de bun simț, vizavi de suferința unor oameni care văd cum le moare copilul cu zile. Ultima mișcare a funcționarilor din rețeaua halatelor albe iesene este cererea (aprobată, că doar nu se putea altfel) de strămutare a ***"Procesului Iasmina"*** de la Iași la Suceava. Atîta au înțeles politrucii în halate albe, că trebuie să arunce mîtul din orașul unde au asigurat condamnarea la moarte a unei fetițe în alt oraș, pentru ca părintii Iasminei să se prezinte la termenele procesului cu dificultate, umblînd pe drumuri, schimbînd trenuri și tot așa. Aista-i umanismul rezultat din jurămîntul pe care halatele albe administrative l-au prestat în numele lui Hipocrat: să facă tot posibilul pentru a-i îndepărta, cît mai mult posibil, pe părinții unei fetițe bolnave de SIDA de copilul lor, atunci cînd se prezintă la un termen al vreunui proces, adică într-un oras situat la peste o sută de kilometri depărtare. Dom' doctori de la derectiunea sanitaricească, avem și noi o întrebare dă cauciuc, gingașă ca o decizie de demitere din funcțiile 'mneavoastră: dacă i se întîmplă ceva grav Iasminei în timp ce părinții Iasminei, conform dorinței voastre, caută dreptatea în municipiul Suceava? Dacă moare Iasmina, dom' doctor Burlea? Dacă moare Iasmina, dom' doctor Frasin? Cum veți justifica cererea pe care ați făcut-o în instanță, de strămutare a "Procesului Iasmina" din Iasi aiurea? După părerea noastră dă cauciuc, un medic adevărat ar trebui, mai întîi, să fie umani, să se gîndească la fiecare secundă de viată a Iasminei, care are nevoie, la această oră, de supravegherea atentă a părinților. Nici nu se concepe ca un adevăratar medic să se gîndească să-i îndepărteze pe părinții unei fetițe bolnave de SIDA de copilul lor, pe baza unor șmichirii judecătorești, numai ca să-și salveze scaunele. Aici funcționarii ieșeni în halaturi albe au greșit enorm, pentru că, în eventualitatea în care micuta Iasmina pățește ceva în vreme ce părintii ei sînt tîrîți în proces prin Suceava, acești domni vor fi condamnati pentru tăta viața pe care o vor mai avea de trăit. Degeaba vor fi apărati de Partid din punct de vedere administrativ, oricum dînșii vor iesi din circuitul slujitorilor lui Hiporcat; nimeni, după ce se va întîmpla ceea ce prezicem că se va întîmpla, nu se va mai duce la dînșii ca să le fie vindecat copilul de vreo boală, cît de banală. Cum să dai pe mîna acestor oameni viața unui copil, cînd devine evident că pentru ei e important scaunul, nu salvarea vietii unei fiinte umane? Slujitorii aiștia se joacă, de fapt cu hălățelele lor albe, pentru că ar trebui să știe că, în funcție de cum vor aborda drama micutei lasmina, tot așa vor fi văzuți de către toți părinții din Iași, acum și pînă ce vor ieși la pensie. Dumnealor ar trebui să renunte, de fapt, la discursul politic pe care încearcă să-l impună în numele lui Neohipocrat și să se gîndească la cariera lor profesioanală, care pînă la "Cazul Iasmina" era fără de repros. Apropo, dom' doctori, dacă iese victoriasă, împotriva asigurărilor Gazometrului cu Cioc, ceea ce se cheamă Opozitia? Cum veți deconta, în fața comunității locale, drama micutei Iasmina? Să vă fie rusine obrazului!

LIZUCA și PATROCLE

Pese de cauciuc. Vedeti că mîine iarăși apare, în pofida campaniei Guvernoiului aista, de stîlcire a avîntului presei libertine românești, una pagină a ziarului ***"Bomba de Cauciuc"***, în ziarul monitoricesc. Nu ne lăsăm bătuți de cămpăniile promovate de dușmani împotriva ziarului nostru de cauciuc! Ei se tem de adevărurile ce vor fi rostite tocmai mîine, ăsta-i adevărul. ***Trăiască și înflorească adevărul de cauciuc, împotriva adevărului de la Actualități!***

CRONICĂ MUZICALĂ

"Elixirul dragostei"

A intrat în tradiția Conservatorului ca studenții de la secția canto-operă să evolueze pe scena Operei în spectacole. În seara de 2 mai a.c., pe scena Operei, a avut loc deschiderea ***"Zilelor Academiei de Arte"*** cu spectacolul ***"Elixirul dragostei" de G. Donizetti,*** în care au evoluat, alături de colectivele cor, balet și orchestră ale Operei, studenții anului V canto: ***Cristina Simionescu*** (clasa conf. univ. Adriana Severin) în rolul Adinei, ***Cosmin Marcovici*** - în rolul Nemorino și studentul anului IV, ***Cătălin Berea*** - debut în rolul Belcore. Cei doi soliști au evoluat alături de profesorul lor, ***conf. univ. Cornel Solovăstru.*** Acuratetea vocală, expresivitatea Adinei, sensibilitatea și optimismul lui Nemorino și participarea corului ca personaj, au întregit atmosfera bufă a operei. La Belcore, vocal, s-au simtit emoțiile explicabile în cazul unui debut doar la început, căci repede s-a integrat atmosferei și a interpretat bine rolul soldatului fanfaron.

Perechea de îndrăgostiti Adina - Nemorino au făcut, scenic și vocal, un cuplu foarte reușit, cucerind publicul cu naturaletea jocului și muzicalitatea frazei. Alături de cei trei studenți a evoluat cu remarcabile calități vocale și scenică, un adevărat profesionist, în rolul simpaticului șarlatan Dulcamara basul Cornel Solovăstru. Foarte reusit duetul profesor-student: Dulcamara-Nemorino. Bogătia melodică a inspirat regia și scenografia semnate de ***Anda Tăbăcaru*** și ***Rodica Arghir,*** trimitîndu-ne la explozia de culoare a picturii naive a lui Donanier Rousseau.

Conducerea muzicală semnată de maestrul Cornel Calistru a fost dinamică, plină de optimism, încărcată de profesionalism, a îmbinat perfect lirismul cu luminozitatea și vivacitatea partiturii. Atît dirijorul cît și regizoarea sînt mentorii la clasa de operă străduindu-se să formeze o generație de actori cîntăreți care să îmbine bucuria cîntului cu bucuria jocului. A fost un spectacol de deschidere de înaltă tinută artistică.

asist. univ. Carmen Cristea

HOROSCOP

BERBEC

(21 mart. - 20 apr.):

Arătați prea multă încredere unor persoane care acționează din interes. Aveți grijă și ce fel de prezentare le faceți cînd le recomandați altora.

TAUR

(21 apr. - 20 mai):

Franchețea vă face destui dușmani, dar vă aduce și simpatizanți neașteptati. Sprijiniti-vă cu mai multă încredere pe putinii prieteni de încredere.

GEMENI

(21 mai - 21 iun.):

Sînteți prea suspicios (suspicioasă) la aluziile care se fac. Nu întotdeauna persoana vizată sînteți dvs., e posibil să nu fie nimeni vizat.

RAC

(22 iun. - 22 iul.):

Potențialul financiar de care dispuneți nu vă ajunge ca să vă angajati într-o întreprindere de anvergură. Mulțumiti-vă cu ce aveți.

LEU

(23 iul. - 22 aug.):

Nu acordați suficientă atenție urmăririi proiectelor în care v-ati angajat. Lucrurile merg rareori de la sine, iar executantii sînt rar seriosi.

FECIOARĂ

(23 aug. - 22 sept.):

Asocierile sînt obligatorii, chiar dacă fiecare este interesat, în primul rînd, de obiectivele lui. Dar dacă interesele concordă, împreună reușiti mai ușor.

BALANȚĂ

(23 sept. - 22 oct.):

Noutățile vă bombardează într-un ritm ametitor, din fericire ele vă avantajează. Cu toate acestea, faceți față schimbărilor fără prea mare efort.

SCORPION

(23 oct. - 21 nov.):

Treceți prin emotii destul de violente, dar situația nu vă este amenințată. Nu strică, totusi, vă aveți un plus de vigilență, chiar și față de cei apropiați.

SĂGETĂTOR

(22 nov. - 21 dec.):

Crisparea este, pînă la un punct, firească într-o situație necunoscută. Important e ca ea să nu vă paralizeze reactiile și să vă întîrzie deciziile.

CAPRICORN

(22 dec. - 19 ian.):

Nu acceptați favorurile decît dacă sînteți absolut convins(ă) că ele nu vă angajează prea mult. Dar si scrupulele exagerate sînt inutile.

VĂRSĂTOR

(20 ian. - 18 febr.):

Starea de agitație vă face să încurcați planurile și să actionați alandala. Dinamismul nu tine loc de eficiență, nu păcăliti pe nimeni.

PEȘTI

(19 febr. - 20 mart.):

Viața sentimentală cunoaște o perioadă de maximă efervescență, nu lipsită de riscuri, dar plină de satisfactii. Atentie, însă, la obligațiile asumate.

LEGENDA:

- vă paște ghinionul

- prudența e mama înțelepciunii

- n-aveți nimic de pierdut

- șansa vă surîde

CARNETUL ZILEI

✞ **Sf. mc. Palaghia; cv. Ilarion și Velrian**

2° - 12° C VREMEA

■ Vremea se mentine rece pentru această perioadă. Cerul va fi variabil la noros și, local, se vor semnala ploi cu caracter de aversă. Vîntul va sufla slab la moderat, prezentînd unele intensificări trecătoare din sector N-V. Temperatura aerului va înregistra valori minime cuprinse între 2° - 5°C, iar maxime între 8° - 12°C. **(Eugen Mihai PANIANOPOL - Centrul de Prevedere a Vremii Bacău)**

FARMACII DE GARDĂ

Farmacia nr. 2, Piata Unirii (tel. 116029).

SPITALE DE GARDĂ

Spitalul "Spiridon" (tel. 142730): Clinica a III-a Medicală; **Spitalul de Urgență** (tel. 140690); **Maternitatea "Elena Doamna"** (tel. 210390/210394/210392).

TVR BUCUREȘTI

TVR 1 7,00 TVM. Telematinal ■ 8,30 La prima oră cu...; Puncte cardinale; Revista presei; Maxima zilei ■ **9,15 Film serial (r). Santa Barbara (SUA)** ■ **10,00 Actualități** ■ 10,05 Curcubeu. Tenisul, un spectacol... Roland Garros; Pierre de Coubertin, initiatorul Jocurilor Olimpice ■ 11,05 MTV. Greatest Hits ■ **11,30 Film (r. - 2 ep.) Aur și noroi** (Spania, 1992) ■ 13,15 1001 audiții. Premieră absolută în România: opera "Viva la mamma" de G. Donizetti la Teatrul Muzical din Brașov. În distributie: Silvia Voinea, Ion Gontea, Sorin Mugur s.a. Conducerea muzicală Cornel Trăilescu ■ **14,00 Actualități** ■ 14,10 TVR Iași. Est Meridian ■ 14,55 TVR Cluj-Napoca. Panoramic; Student magazin: festivaluri studentesti de teatru din seria "Magistrul". Convorbire cu prof. dr. Mircea Borcilă de la Facultatea de Litere. Studentii de la secția Foto care au expus la Arles (Franța); Ghicitoare muzicală; Un grup dramatic tînăr: "Dream Theater" ■ 15,50 Actualități ■ 16,00 Emisiune în limba germană. Instantanee; Catolicii din Sibiu; Forumul german al tinerilor din Tîrgu-Mureș; Premieră teatrală la Timișoara; Orgi bănătene (II) ■ **17,00 Fotbal: Universitatea Craiova - Dinamo București în Divizia Națională. Repriza a doua. Transmisiune directă de la Craiova** ■ 17,50 Ritmuri muzicale ■ 18,00 Pro Patria. Emisiune realizată în colaborare cu Redactia Emisiunilor Militare de Radio și Televiziune din Ministerul Apărării Naționale; Obiectiv prioritar - pregătirea de luptă; Actualități ostășesti; Note, informatii. reportaje; Imaginea realității - ralitatea imaginii; Luptătorul - univers liric; De la soldat, la maresal ■ **19,00 Film serial. Casa Eliott** (Anglia-BBC, 1991). Ep. 33 ■ **20,00 Actualități.** Buletin meteo. Telesport ■ 20,40 Publicitate ■ **20,45 Enescu în inima mea** (II). Film realizat de Florica Gheorghescu cu generosul concurs al Lordului Yehudi Menuhin ■ 21,45 Viata parlamentară. Activitatea legislativă; Parlamentarii interpelează Guvernul; Contacte internationale; Parlamentul și opinia publică ■ **22,15 Film artistic. Sub semnul poruncii** (Italia, 1989). Premieră pe țară. Cu: Robert Powell, Elena Sofia Ricci, Jonathan Cecil, Sonia Petrovna. Regia Giulio Questi. Prima parte ■ 23,55 Actualități ■ 0,10 MTV. Euro Top 20 ■ 1,10 Cinematograful de noapte. Vipera (SUA). Cu: Lorenzo Lamas, Kimberley Kates. Regia Tibor Takacs

TVR 2 7,00 La prima oră. Stiri; Buletin meteo; Informații utile; Gimnastica de dimineată; Autografe muzicale; Desene animate: Calimero (I); Trei minute pentru sport; Pretul pietei; Rețeta zilei; Unde mergem?; Calendar; Flash SF; Desene animate (II); La prima oră cu...; Puncte cardinale; Revista presei; Maxima zilei ■ 9,15 Ora de muzică. Memento enescian ■ **10,00 Umor, cu Jacques Martin** (CFI) ■ 11,00 Telejurnal Worldnet ■ **11,30 Desene animate. Mizerabilii** ■ 12,00 Cafeneaua literară. Morometii... astăzi. În vizită la Silistea Gumesti ■ 13,45 Ritmuri muzicale, cu: Michel Fugain, Jean-Louis Aubert, L'Affaire Louis Trio (CFI) ■ **14,00 Actualități** ■ 14,10 Varietăti internationale, cu: Sandra, Phil Collins, Gianna Nannini, Enya, Demis Roussos, Bombalurina, Joelle Ursull, Beverly Craven, François Feldman ■ 15,00 50 de ani de la sfîrsitul celui de-al doilea război mondial. Documentar. Partea a II-a (CFI) ■ 15,30 Memento cultural. L-am cunoscut pe Ion Barbu! Însemnări de profesorul Alexandru Elian; La Paris, în studioul lui Xenakis ■ 16,00 Fotbal: Universitatea Craiova - Dinamo București în Divizia Națională. Prima repriză. Transmisiune directă de la Craiova ■ 16,50 Film serial. Si bogatii plîng (Mexic) ■ 17,20 Bursa inventiilor ■ **18,10 Film serial. Aur și noroi** (Spania, 1992). Ep. 61 ■ 19,00 Concert omagial "George Enescu". Interpretează Orchestra Filarmonică "Moldova". Dirijor Camil Marinescu; solist Gabriel Croitoru. ■ 21,00 TVM. Mesager ■ 21,30 Film serial. Santa Barbara (SUA). Ep. 149 ■ 21,15 Hyperion. Revistă literară în imagini. Dramaturgia contemporană românească (II); Dictionar de idei literare. Participă: Tudor Popescu, Alecu Popovici, Iosif Naghiu, Dan Mihu, St. Haralamb; "Vernisaje..." bibliografice; Memoria textului. Colaborează Alexandru Paleologu ■ 23,15 Muzica e viata mea! Pagini de popularitate interpretate de: Silvia Voinea, Eugenia Ilinca, Simona Stancu, Lucia Cicoare-Drăgan, Georgeta Popescu, Cornelia Marinescu, Dorin Teodorescu, Radu Iordăchescu, Lucian Marinescu, Bogdan Văcărescu, formațiile camerale "Contrapunct", "Musica Viva" si "Menuet" ■ 23.45 Bucuriile muzicii.

TVR IAȘI

Pr.I, orele 14,10 - 14,55 - "Est meridian magazin": Note, stiri si reportaje din Moldova ■ Itinerarii de week-end - Bitca Doamnei - rubrică de Ligia Olteanu ■ Star Club ■ Trimbulinzii și pasiunile lor - Chimia ■ Stop cadru în cotidian - Oteleni. Rubrică de Gabriel Rotaru ■ Videoclipul emisiunii. Redactori: Gabriel Atasiei, Maria Florea.

TV EUROPA NOVA

10,00 Deschiderea programului de dimineată ■ 10,05 Mati Nova - emisiune magazin ■ 11,00 Lumea la microscop: Budapesta (II); Nurnberg; Spiritul Cretei ■ 12,00 Infonova ■ 12,10 Film: "Stalin" (I), reluare ■ 13,40 Curs de limbă italiană (lectia 26) ■ 14,00 Închiderea programului de dimineată ■ 17,00 Club european - Pictura ca limbaj universal. Invitat: pictorul Liviu Suhar. Redactor: Gabriela Scurtu Ilovan ■ 17,30 Spectacolul stiintei: Omul din gheată (II); Stiinta astăzi. Realizator: Mihaela Calcan ■ 18,15 Euromusic ■ 18,30 Clubul lui Gogosneată ■ 18,35 Desene animate ■ 19,00 Infonova ■ 19,35 Jocuri de culise. Redactor: Ioan Dan Bors ■ 20,00 Videoclip '95 ■ 20,30 Film documentar în serial: "Columb și epoca marilor descoperiri" (X) ■ 20,55 Publicitate ■ 21,00 Film: "Nisipuri albe" (productie SUA; regia: Roger Donaldson; cu: Willem Dafoe, Mary Elizabeth Mastrantonio, Mickey Rourke). Pentru a dezlega misterul unei crime suspecte și al unei mari sume de bani, care apartine F.B.I.-ului, ajutorul de serif Ray Dolezal va "împrumuta" identitatea celui ucis, pătrunzînd astfel în lumea răufăcătorilor de înaltă clasă ■ 22,30 Infonova ■ 22,45 Night Club. Varietăti, umor ■ 0,15 Publicitate ■ 0,30 Film: "Piciorul meu stîng" (productie SUA; regia: Jim Sheridan; cu: Daniel Day Lewis, Ray McAnally, Brenda Fricker) ■ 2,00 Concert: Status Quo - "Rocking through the Years" (I). Realizatori: Cosmin Chivu, Octavian Jighirgiu ■ 3,00 Închiderea programului.

TELE M

6,30 Deschiderea emisiei ■ 7,00 V'Tele'M (magazin de informații, muzică, desene animate, revista presei) ■ 7,30 Observator - emisiune de informatii, stiri interne și externe realizată de Antena 1 Bucuresti ■ 8,30 Film artistic: "O familie ciudată". Regia: Walter C. Miller. Cu: Eddie Albert, Tommy Grimes. O captivantă fantezie despre o familie de pitici care trăiesc nestingheriți în lumea lor. Tihna le va fi spulberată, însă, de micul nostru erou, un băietel de numai 8 ani ■ 10,00 Film serial: "Răzbunarea", ep.60 (r) ■ 11,00 Film artistic: "Levine îngerul" (tragicomedie). Regia: Jan Kadar. Cu: Zero Mostel, Harry Belafonte ■ 12,40 Închiderea emisiei ■ 17,30 Deschiderea emisiei ■ 18,00 Total M Stiri ■ 18,15 Actualitatea ieseană ■ 19,00 Ferestre pentru suflet ■ 19,15 Documentar Worldnet ■ 19,30 Film serial pentru copii: "Arbaleta", ep.32 ■ 20,00 Desene animate ■ 20,30 Film serial: "Răzbunarea", ep.61 ■ 21,30 Film artistic: "Joc periculos". Regia: Gleen A Jordan. Cu: John Davisdon, Tom Atkins. Președintele unei fundații de caritate va descoperi un urias izvor financiar absolut necesar pentru acoperirea pierderilor înregistrate la jocurile de noroc ■ 22,45 Muzică și publicitate ■ 23,00 Film artistic: "Fetele din Hungtington Moude" (dramă). Regia: Alf Kjellin. Cu: Shirley Jones, Mercedes McCambridge. Filmul vă propune o poveste tristă, petrecută într-o școală pentru mame necăsătorite ■ 0,00 Închiderea emisiei.

TV SATELIT

RTL

6,30 Stiri, seriale si desene animate ■ 9,05 Kojak (s.p.): "Morții tac" ■ 10,05 O familie foarte dragută (sit.com. SUA 1994) ■ 10,30 Cheers (sit.com.) ■ 11,00 Frumos si bogat (s) ■ 11,30 Vremea dorintei (s) ■ 13,30 Springfield Story (s) ■ 14,15 Santa Barbara (s) ■ 15,05 Pasiunea ei e crima (s.p) ■ 16,00 Ilona Christen talkshow ■ 17,00 Hans Meiser talkshow ■ 18,00 Jeopardy! (cs) ■ 18,30 Între noi! (s) ■ 19,00 Frumos si bogat (s/r) ■ 20,10 Exploziv - magazin ■ 20,40 Vremuri bune si rele (s) ■ 21,15 Dulcele parfum al mortii (thriller SUA 1992) ■ 23,00 F/X2 - Iluzii mortale (thriller SUA 1991) ■ 1,40 reluări ■ 2,30 Casa clownului (f. SUA '88).

PRO 7

6,55 Alf (s) ■ 7,40 Inspectorul Gadget (d.a.) ■ 8,35 Casa noastră (s) ■ 9,35 Petrocelli (s.p) ■ 10,35 Rosseanne (s) ■ 11,30 Huck & Regele inimilor (f.a. SUA 1993) ■ 13,00 Cei doi Hart (s.p) ■ 14,00 Îngerii lui Charlie (s) ■ 15,00 Arabella Kiesbauer (show) ■ 16,00 Familia Walton (s) ■ 16,55 L.A. Law (s) ■ 18,00 Desene animate ■ 19,25 Rock'n' Roll Daddy (s) ■ 19,50 Rosseanne (s) ■ 20,25 Alf (s) ■ 21,15 Superman (s.SUA) ■ 22,15 Dosarele X (s.p. SUA) ■ 23,15 Spadasinul (f.a. Canada 1989) cu Lorenzo Lamas ■ 1,10 Dragoste si moarte (f.p.SUA/Canada 1989) ■ 2,50 Reluări.

MTV

7,00 Matinal, cu Maria ■ 8,30 Dans în aer liber, cu Eric ■ 9,00 3 din 1 ■ 10,00 Ingo, cu mix-ul dimineții ■ 13,00 Muzică soul, cu L. I'Anson ■ 14,00 Mari hituri ■ 15,00 Enrico si mix-ul după-amiezii ■ 16,00 3 din 1 ■ 17,00 Noutăti cinematografice ■ 17,15 Mix-ul după-amiezii ■ 18,00 Stirile zilei ■ 18,30 Dial MTV ■ 19,00 Lumea reală 1 ■ 19,30 Muzică non-stop ■ 21,00 Mari hituri ■ 22,00 Ghidul muzicii alternative ■ 23,30 Beavis & Butt-head (d.a.) ■ 0,00 Stirile nopții ■ 0,15 Noutăti cinematografice (r) ■ 0,30 Zig & Zag Show ■ 1,00 Party Zone - muzică de dans non-stop, cu Simone ■ 2,30 Dans în aer liber, cu Eric ■ 3,00 Muzică soul, cu L. I'Anson.

EUROSPORT

9,30 Echitatie ■ 10,30 Tenis-magazin. Turneul ATP ■ 11,00 Eurofun. Program de varietăti sportive ■ 11,30 Hochei pe gheată. Campionatul mondial din Suedia. Meciurile zilei precedente (înregistrare) ■ 13,00 Tenis. Turneul ATP - Trofeul Grupo Zeta, Madrid. Sferturi de finală (d) ■ 17,00 Hochei pe gheată. Campionatul mondial din Suedia. Prima semifinală (transmisiune directă) ■ 19,30 Campionatul european de karate, Helsinki ■ 20,30 Stiri sportive (I) ■ 21,00 Magazin international al sporturilor cu motor ■ 22,00 Box international ■ 0,00 Hochei pe gheată. Campionatul mondial din Suedia. A doua semifinală (înregistrare) ■ 1,00 Rallycross. Campionatul european Nordring/Fuglan, Austria (r) ■ 2,00 Stiri sportive (II) ■ 2,30 Închiderea programului.

SIMPOZION

■ În cadrul "Zilelor Academiei de Arte «George Enescu»", astăzi, la orele 10,00, în Amfiteatrul "G. Enescu" al Academiei de Arte va avea loc un simpozion cu tema "Arta românească în perspectiva contemporană"; conferentiază prof. univ. dr. Stefan Niculescu, lector univ. Radu Negru. La orele 10,30, în acelasi amfiteatru se va desfășura simpozionul "Muzica românească în perspectiva enesciană".

La orele 10,30, în sala de lectură a bibliotecii Academiei de Arte va avea loc un simpozion de arte plastice.

FILARMONICA "MOLDOVA"

■ Filarmonica "Moldova" prezintă astăzi, la orele 19,00 un concert simfonic omagial "George Enescu, 5 mai 1955 - 5 mai 1995". În program: G. Enescu - "Rapsodia română nr. 1", "Simfonia I", E. Chausson - "Poem pentru vioară și orchestră", M. Ravel - "Tzigane". Solist - Gabriel Croitoru. Dirijor - Camil Marinescu.

MUZEUL LITERATURII ROMÂNE

■ Muzeul Literaturii Române Iasi organizează astăzi, la orele 17,00, la Clubul Cultural "Junimea" (Casa "Vasile Pogor"), Seara culturală a bîrlădenilor ieseni. Din program: vernisarea expoziției de artă plastică "Unitate în diversitate", momente poetice, recitaluri actoricesti. Sînt rugați să participe toti bîrlădenii care iubesc artele și Iasul, indiferent de profesiune sau alte considerente.

CINEMATOGRAFE

■ **Cinematograful "Victoria"** (telefon: 112502); 5-11.V.1995, orele: 9,00; 11,00; 13,00; 15,00; 17,00; 19,00; ***"Cavalerul diavolului".*** Productie SUA, 1995. Parodie horror cu Billy Zane și William Sadler. Regia: Ernest Dickerson. (Premieră)

■ **Cinematograful "Republica"** (Telefon: 114327); 5-11.V.1995, orele: 9,00; 11,05; 13,10; 15,15; 17,20; 19,25; ***"Fiicele doctorului March".*** Productie SUA, 1994. După romanul "Little Women" de Louise May Alcott. Cu Winona Ryder, Gabriel Byrne, Susan Sarandon. Film cu 3 nominalizări la premiile OSCAR 1995. (Premieră)

■ **Cinematograful "Copou"** (Telefon: 145738) 5-11.V.1995, orele 9,00; 11,00; 13,00; 15,00; 17,00; ***"Răzbunare forțată".*** Productie SUA, 1994. Film de actiune cu demonstratii de arte martiale. În rolul principal: Don "The Dragon" Wilson. 5-11.V.1995, ora 19,00 Ciclul "Mari actori, mari regizori" ***"Cîndva, pe aici, curgea un rîu".*** Productie SUA, 1992. Regia: Robert Redford. Dramă de familie cu: Brad Pitt, Craig Sheffer, Tom Skerritt. Film distins cu premiul OSCAR 1993 pentru cea mai bună imagine.

■ **Cinematograful "Dacia"** (Telefon: 164740): (De vineri pînă luni) 5-8.V.1995, orele: 9,00; 11,30; 14,00; 16,30; 19,00; ***"Fără teamă".*** Productie India, 1993. Melodramă muzicală. (De marti pînă joi) 9-11.V.1995, orele: 9,00; 11,00; 13,00; 15,00; 17,00; 19,00; ***"Culoarea nopții".*** Productie SUA, 1994. Thriller politist cu Bruce Willis.

■ **Videoteci:** - Sala mică a **Cinematografului "Republica"** (orele: 10; 12; 14; 16; 18; 20)

☎ TELEFOANE UTILE

☎ SALVARE: 961
☎ POMPIERI: 981
☎ POLIȚIE:
Inspectoratul Județean Centrala 140720; Dispecerat 146666; Municipiu Centrala 140020 Dispecerat 146840/955 Ofiter de serviciu 146850; Serviciul Circulație - 140070.
☎ SERVICII MEDICALE MOBILE (asistentă medicală de urgență la domiciliu): 113130/569, zilnic între orele 7,00-23,00
☎ AGENȚIA C.F.R.: 147673
☎ INFORMAȚII GARĂ: 146333
☎ AUTOGARĂ: 146587
☎ TAXICOM, dispecerat: 953, 146593
☎ AGENȚIA TAROM: 115239
☎ INFORMAȚII AEROPORT: 178126
☎ STAȚII PECO: Baș Ceauș - 176865; Aurel Vlaicu - 175872; Bucium - 132891; Crișan - 112182; Păcurari - 164142; Sărărie - 147480.
☎ A.C.R. - informații utile: 112345, 130177.
☎ DISPECERATE: R.A. Gaz-Metan - 141737; R.A. Apă-Canal - 142451; Renel - 147070, deranjamente - 147070; Termoficare - 141956; R.A. Locuința - 112434; Telefoane - Deranjamente - 921; Protecția mediului - 147010.
☎ GARDA FINANCIARĂ: 114065, 112427.
☎ ADMINISTRAȚIA FINANCIARĂ: 143030
☎ NOTARIAT: 147574
☎ TRIBUNAL: 146300
☎ PROCURATURĂ: 212566
☎ CAMERA DE COMERȚ: 117757
☎ CENTRUL MILITAR JUDEȚEAN: 146370
☎ STATUL MAJOR JUDEȚEAN DE APĂRARE CIVILĂ: 147594
☎ HOTELURI: Moldova - 142225; Traian - 143330; Unirea - 142110; Continental - 114320; Sport - 137817.
☎ POLICLINICA CU PLATĂ: triaj informații - 117244
☎ OFICIUL JUDEȚEAN PENTRU PROTECȚIA CONSUMATORILOR: 145392.
☎ LABORATOR ANALIZE "PRO FAMILA": 230431

Monitorul cotidian de informații

Str. Smîrdan nr. 5 ■ Tel. 17.25.57 (centrala) ■ Fax 14.45.77 ■ Publicitate tel./fax 14.47.76

■ REDACTOR SEF
Dan Radu

■ REDACTOR SEF ADJUNCT
Ovidiu Șimonca

■ SECRETAR GENERAL DE REDACȚIE
Marius Cristian

SEFI DEPARTAMENTE:
■ Eveniment local: Toni Hritac (int. 110)
■ Investigatii: Vali Stirbu (int. 110)
■ Eveniment national si international: Cristian Racu (int. 110)
■ Economic: Costel Stroescu

PUBLICITATE

VÎNZĂRI

Vînd urgent, foarte convenabil: piese mobilier, tarc copii, mochetă, televizor color Alfa, magnetofon Uwertura piese, culegeri fizică, diverse. Telefon: 212939 dimineața.

Vînd monede de argint, pentru prelucrat. Telefon 113126.

ALFA CIVIC
vinde
MOTOPOMPE
de calitate excepțională, ideale pentru gospodărie, ateliere și industrie. Caracteristici MOD G1S-A-H50, putere 2 CP, import Italia.

Relații la sediul firmei din șos. Națională 198, bl. B, sc. A, et. 7, ap. 26, CP 765, OP 3, 6600 Iași, România, sau la tel./fax 032-137613

■ Vînd moară de porumb pentru făină grisată, cu 4 tăvălugi (trei măcinișuri), 6,6 kw. Vizibilă zilnic, între orele 7,00-16,00, în strada Perju 28, între Gară și Podul de Piatră. Telefon 143493. (339634)

■ Vînd pereți prefabricați exteriori (12 bucăți), pereți interiori (17 bucăți), planșee (25 bucăți). Telefon 154473. (710356)

■ Spray contra ejaculării precoce, medicamente potență, frigiditate, prezervative speciale, vibratoare. Comenzi Catalog. Telefon 01-6376273.

■ Vînd familii albine cu stupi multietajați. Stradela Săvescu nr. 1, Iași, după ora 16,00. (710408)

■ Vînd robot-telefonic, lanț, brățară și cercei din aur, preț avantajos. Relații la telefon 155102.

■ Vînd vin medicinal din afine, indicat în afecțiuni digestive cronice. Telefon 145041. (714145)

■ Vînd agendă electronică CASIO 64 K. Telefon 147381. (710424)

■ Vînd motănel siamez. Telefon 160650. (2078)

■ Vînd chiosc metalic, 25 mp, o moară cu ciocănele. Zabulică Gheorghe Constantin, Boureni, Tg. Frumos. Telefon 711040. (2073)

■ Vînd rezistențe electrice 155 W pentru frigidere și hărți turistice Munții Bucegi. Telefon 143776, zilnic. (714150)

■ Vînd chitară clasică cu 6 corzi; mașină de cusut "Ileana"; bibliotecă cu vitrină și bar; televizor alb-negru care necesită reparații; covor de iută; duraflex pentru tălpi încălțăminte. Telefon 176966. (714125)

■ Vînd avantajos societate comercială scutită impozit, facilități deosebite. Telefon 136879. (710482)

■ Vînd vin melange (Otonel plus Aligote) pentru mese festive; porumb știuleți. Telefon 140707. (710464)

■ Vînd față de masă de macrame circulară, de mare valoare artistică, cu diametrul de 2,50 m, mileuri cu modele ornamentale clasice, obiecte de îmbrăcăminte diverse. Telefon 143775. (710483)

■ Vînd trandafiri chinezești și cactuși de peste 2 m înălțime, arbuști și plante ornamentale agățătoare, pentru decor interior. Telefon 143775. (710484)

AUTO MOTO

■ Vînd jeep ISUZU TROOPER 4x4 Diesel, lung, cîrlig tracțiune, înmatriculat. Telefon 131322.

■ Vînd Opel Kadett 1,6 Diesel, ultimul model, 6000 DM. Telefon 068/112535, Brașov, între orele 9,00-15,00. (710399)

■ Vînd camion 7,5 t SAVIEM. Telefon 114367. (710419)

■ Vînd Dacia 1300. Adresați-vă la telefon 123792, după ora 16,00, sau tel. 231071 - Iași (toată ziua). (710449)

■ Vînd două mașini Opel, una cu act de înmatriculare și cealaltă fără. Str. Azil nr. 2. (710450)

■ Vînd Oltcit 11 RM, an fabricație 1990, 3,2 milioane lei, negociabil. Telefon 251729. (714121)

■ Vînd certificat înmatriculare motocicletă MZ. Aștept oferta în "Monitorul" de vineri, 5.05.1995. (714149)

■ Vînd Dacia 1300. Telefon 143235, după ora 19,00. (710467)

■ Vînd SRD-6135 în perfectă stare de funcționare. Telefon 162159. (714111)

■ Vînd autobuz R.D.111, stare de funcționare bună, preț negociabil. Relații: str. Silvestru nr. 7, bl. I.R.E. Iași, et. 3, familia Țenta. (2191)

■ Vînd motocar românesc, an fabricație 1987, capacitate 2 to, uzură 10%, preț negociabil. Huși - telefon 470200, după ora 16,00. (710476)

Vînd SKODA 100 S Tel. 137873 între orele 19⁰⁰-21⁰⁰.

Vînd DACIA 1310 noiembrie 1991. tel. 153074.

ELECTRONICE

■ Vînd dublu deck "Mayak 249-S1" cu boxe, nou. Preț fix, 280.000 lei. Telefon 252975. (714107)

■ Vînd videoplayere "Funai" și "Orion", japoneze, telecomandă, sigilate, 280.000 lei. Telefon 231608. (714117)

UNIVERSAL RX
oferă din stoc:
DISCHETE
3M
și foi adezive pentru notițe
POST IT
Vă așteptăm zilnic la sediul nostru din str. G. Ureche nr. 3.
Tel./fax 112058.

S.C. AUTO-TECHNIC SRL
str. Vasile Stroescu nr. 10
tel/fax 213101
tel 211579
Vinde din stoc calculatoare PC, 1MB RAM, HDD 40 MB, monitor SVGA monocrom.
286 112 MHz - 885.000 lei
386 SX 40 MHz - 1.100.000 lei
386 DX 33 MHz - 1.175.000 lei
486 - DLC 40 MHz 1.275.000 lei
PC (DX2 66 - DX4 -100), Pentium (60-100), orice configurație.
Prețurile includ TVA.
Imprimante OKI, EPSON, o gamă diversă de alte componente.

CASE - TERENURI

Vindem extrem de urgent, cu numai 22 milioane lei, apartament 4 camere confort I, Păcurari Peco. Tel. 231525 sau 231527.

Vînd 4.000 m² teren în Grădina Botanică (terenul hașurat).
- tot terenul - 25 $/m².
- parțial - peste 25 $/m².

Posibilități:
- gaz metan
- instalație electrică
- telefon

Relații la tel.: **251022, 212327.**

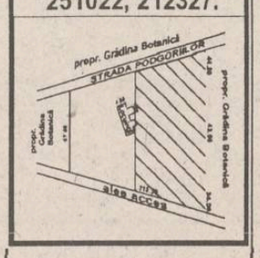

■ Vînd casă, fîntînă în curte, 3400 mp, cu pomi, vie și teren arabil, în comuna Răuseni, sat Rediu, județul Botoșani, sau schimb cu apartament 3 camere. Telefon 126817. (1993)

■ Excepțional! Vînd urgent teren construibil, 5000 mp la Valea Lupului, la șosea, după postul de poliție; există și conducta apă Timișești. Preț - 6500 lei mp. Telefon 149810, după ora 16,00. (339661)

■ Vînd apartament 2 camere, pretabil activitate comercială (parter), zona Autogară. Preț 13.500 dolari (lei). Telefon 112723. (2010).

■ Vînd urgent 4000 mp pămînt cu 2500 lei/mp, cu autorizație construcție casă, în Horpaz, 700 m distanță de șoseaua Iași - Ciurea. Familia David Petru, lîngă școală. (710370)

■ Vînd apartament 2 camere nedecomandate, etaj 1, Tudor Vladimirescu 42; preț = 15 milioane. Telefon 174332. (339658)

■ Vînd apartament 2 camere semidecomandate, parter, str. Decebal 14, 46,7 mp. Telefon 710742. (2022)

■ Familia Nechita Anica vinde apartament proprietate, 3 camere, zona Mircea cel Bătrîn, str. Mircea cel Bătrîn nr. 14, bl. B3, sc. A, et. 7, ap. 2 (710445)

■ Vînd 490 mp teren construcții, strada Brîndușa 70. Telefon 173176. (2074)

■ Vînd teren, 530 mp, cu deschidere la strada principală. Telefon 116421. (714134)

■ Vînd apartament 2 camere, etaj 1, faianță baie-bucătărie, proaspăt renovat, pe Șoseaua Națională. Telefon 158858. (714188)

■ Vînd 120 mp teren central. Telefon 135057. (714137)

■ Vînd 900 mp teren, str. Poligon 6-8; preț negociabil. Doritorii pot suna la tel. 033-232284, P. Neamț, Macovei Dorin. (714135)

■ Vînd apartament proprietate personală, 2 camere decomandate, cartier Nicolina II. Fam. Timofte Ioan, str. Libertății nr. 16, bloc 648, sc. B, et. 4, ap. 18, fără telefon. (714146)

■ Vînd teren intravilan (80x35 mp) în Tg. Frumos. Telefon 250855. (714130)

■ Vînd (variante) S.C. cu teren concesionat 1000 mp, casă modestă de locuit, magazin mixt, cafe-bar în stare de funcționare, beci, vad foarte bun, la 18 km de Iași. Telefon 126247. (714112)

■ Vînd 300 mp pămînt, str. Brîndușa 7A. Telefon 142947. (714144)

■ Vînd apartament 2 camere, confort 1, str. Bistrița (cartier Precista), Piatra Neamț. Telefon 033/630667. (710474)

■ Vînd apartament 2 camere, confort I, decomandate, multiple îmbunătățiri, telecablu, Alcatel, zona Podu Roș. Preț informativ - 14 milioane, negociabil. Informații la telefon 230234. (710469)

■ București, vînd-schimb apartament. Telefon 032/135625. (710470)

■ Vînd apartament cu o cameră. Informații la telefon 160538, după ora 18,00. (710463)

■ Vînd (schimb) pămînt arabil 2,80 ha - Belcești (din care 0,40 ha intravilan), cu apartament (garsonieră) în orașul Iași, negociabil. Relații la telefon 031/541864. (710473)

■ Vînd apartament 4 camere, a doua stație de tramvai de la Podu Roș, multiple îmbunătățiri, trei balcoane, două băi, et. 2; preț negociabil. Telefon 124767. (710481)

CUMPĂRĂRI

■ Cumpăr certificate de proprietate la cel mai bun preț al zilei. Telefon 163959. (710441)

■ Anticar. Cumpăr cărți, inclusiv la domiciliul clientului. Telefon 174653. (714104)

■ Cumpăr garsonieră sau cameră cu dependințe la casă, zona semicentrală sau Copou, Sărărie, Păcurari, ofer 4,5-5 milioane lei. Telefon 121338. (714145)

ÎNCHIRIERI

Închiriez apartament nou, confort I, trei camere mari, decomandate, parchet, două băi, două balcoane, etaj unu, situat spre sud, Lunca Cetățuii. Plata anticipat pe doi-trei ani. **Tel. 032/149888,** după ora 20,00. Popescu.

■ Caut pentru închiriat garsonieră mobilată, pentru termen lung. Relații la Baroul de Avocați Pașcani, telefon 764104, avocat Călin Pipernea, orele 8,00-12,30.

■ Închiriez spațiu comercial, 70 mp în strada Păcurari, stația Manolescu. Telefon 149761. (714129)

SCHIMBURI

■ Schimb apartament două camere, conf. II, etaj. I, zonă liniștită, Tătărași (piața Chirilă), plus autoturism Dacia și diferență negociabilă cu apartament 3-4 camere zona Gară-Autogară-Centru-Păcurari. Telefon 142544, între orele 17,00-22,00. (710375)

■ Schimb apartament două camere, confort I, îmbunătățit, cu garsonieră zona Gară, Autogară. Relații la telefon 167152. (2071)

■ Schimb apartament Pitești, proprietate, 2 camere, balcon, parter cu apartament 2 camere în Iași. Telefon 149624. (710489)

■ Schimb apartament cu două camere cu două garsoniere. Telefon 172925. (2190)

■ Schimb apartament 4 camere, Gară, cu două garsoniere sau apartament cu 2 camere și garsonieră. Telefon 111459. (2016)

■ Schimb casă două camere, bucătărie iarnă, bucătărie vară, beci, magazii, teren 250 mp, str. Baș Ceauș nr. 6, cu garsonieră, conf. 1, în zonele Tătărași Ciurchi, Metalurgie, iar restul în bani. Telefon 173030. (2055)

■ Schimb 2 apartamente (unul cu 4 camere, confort lux, 3 balcoane, gresie, faianță, boxă dublă la subsol, situat în spatele magazinului alimentar Zimbru și celălalt cu 2 camere, confort I, nedecomandat situat în Splai Bahlui nr.180, cu o casă 4-5 camere cu apă curentă. Nu mă interesează terenul din împrejurimile casei. Telefon 251979. (710448)

Schimb apartament 2 camere cu garsonieră plus diferență în bani . Telefon 159303.

DECESE

S-a stins din viață scumpa noastră mamă și bunică, **NETY DIMITRIU,** pensionară CFR. Pentru devotamentul și dăruirea totală îi vom păstra o neștearsă amintire. Înmormîntarea va avea loc sîmbătă, 6 mai, la Cimitirul "Eternitatea", ora 13,00. Copiii și nepoții.

Emilia, soție, Iulian, Marian, Gabriela copii, nora, ginerele și nepoții zdrobiți de durere anunță decesul fulgerător al celui ce a fost **ROȘCA PETRU,** 57 ani (fost dir. ec. al Uniunii Artiștilor Plastici Iași) Corpul neînsuflețit se află depus la Biserica Sf. Voievozi Roșca (str. Eternitate) Înmormîntarea va avea loc vineri, 5 mai1995, ora 13.00, la Cimitirul Eternitatea. Vei rămîne veșnic în sufletele și amintirea noastră. Dumnezu să te odihnească în pace.

Cu durere zdrobitoare, pe care numai pierderea celui mai apropiat și mai scump om, Aurica soție, fiii Cristi, Nuța și Săndel, nurorile, nepoții, cumnații, cumnatele și toți cei apropiați anunță încetarea din viață a celui ce a fost **Hîrtopeanu Ioan.** Înmormîntarea va avea loc sîmbătă,6 mai 1995,ora 14,00. Lacrimi și flori pe tristul său mormînt. Dumnezu să-l ierte.

Cu o nemărginită durere în suflet,familia anunță trecerea în neființă a celei care a fost o bună soție, mamă și bunică **Haizaparu Zavastia.** Dumnezeu s-o ierte.

■ Astăzi, 2 mai, a încetat să mai bată inima bunului și neprețuitului nostru soț, tată și bunic, **GHINIA AUREL.** Îl vom plînge tot restul vieții ce ne-a mai rămas noi, soția, fiul, nora și nepoții. Înmormîntarea va avea loc vineri, 5 mai 1995, orele 13,00, la cimitirul "Buna Vestire". Dumnezeu să-l odihnească în pace. (714131)

■ Soția - Anastasia Gîrneață, și rudele apropiate anunță cu regret decesul celui care a fost **ILIE GÎRNEAȚĂ.** Înmormîntarea are loc în ziua de 6 mai 1995, orele 13,00, la cimitirul Eternitate. Dumnezeu să-l ierte. (2198)

CONDOLEANȚE

Familiile ing. Vasile MURĂRAȘU și Adrian ȚĂRANU sînt alături de arh. MIHAI MAICA în greaua pierdere suferită prin decesul tatălui și transmit condoleanțe familiei îndoliate.

Sincere condoleanțe din partea clasei a VII-a D pentru doamna prof. ANGELA GUGOAȘĂ pentru pierderea suferită

Colectivul S.C. IAȘIMCOOP SA Iași (fostă I.P.P.S.) transmite sincere condoleanțe familiei îndoliate pentru dispariția prematură a celui care a fost **ROȘCA PETRU** un bun coleg și un om deosebit. Dumnezeu să-l ierte.

Cadrele didactice, întreg personalul Liceului Teoretic "Garabet Ibrăileanu" sînt alături de profesorul Constantin Scutelnicu în aceste momente grele prin care trece. Sincere condoleanțe.

Colectivul Oficiului Poștal 6 Iași este alături de d-na dirigintă Tîrnovanu Elena la marea durere pricinuită de decesul mamei sale **HÎRZOPARU SEVASTIA** și-i transmite sincere condoleanțe.

Familia Tufăscu Victor, Daniela și Valeria transmit sincere condoleanțe familiei Roșca Emilia și copiilor pentru decesul domnului Roșca Petru. Dumnezeu să-l ierte.

Cumnații Bobîrcă Culiță și Costel, cumnatele Lenuța și Anișoara și nepoții Nicoleta și Laurențiu regretă trecerea neașteptată spre cele veșnice a celui care a fost un bun cumnat **MOCANU AUREL,** 45 de ani. Dumnezeu să-l ierte.

Colectivul SC ACVARES SA exprimă întreaga compasiune familiei Anton Gugoașă pentru greaua pierdere suferită.

Impresionați de dispariția incredibilă și prematură a celui care a fost **PETRE ROȘCA,** sîntem alături de soție și copii. Familia avocat VASILE OLTEANU.

Colectivul secției Fire 1 schimb A texturare, transmite sincere condoleanțe colegei Maria Baciu pentru pierderea celei mai dragi ființe, mama.

Nicicînd durerea pricinuită de pierderea mamei nu se va șterge din sufletul dumneavoastră. În aceste momente grele vă sînt alături elevii și părinții elevilor clasei a IX-a C, Liceul G. Ibrăileanu. Condoleanțe domnului diriginte, Șcutelnicu Constantin.

Familiile Tiberiu Lăzescu și Caldarariu sînt alături de Nuți Tîrnovanu la durerea pricinuită de decesul mamei sale și-i transmit sincere condoleanțe.

■ Nepoții Ancuța, Ionel, Carol și Cristi deplîng moartea fulgerătoare a unchiului Roșca Petrică. Dumnezeu să-l ierte. (714143)

■ Profund îndurerați de trecerea în neființă a fratelui și unchiului lor **AUREL GHINIA, Lucica Cărare** - soră și familia Bogza Vladimir - nepoți sînt alături de Vica și Nucu în aceste momente grele și transmit sincere condoleanțe. Dumnezeu să-l odihnească în pace. (714132)

■ Cu inimile îndurerate, familia Tudose Clement regretă dispariția bunului lor cumătru AUREL GHINIA și transmit sincere condoleanțe soției și copiilor. (714133)

■ Familiile Iacob Constantin, Șlupic Constantin și Iacob Cristian sînt alături de Petrică Iacob, la marea durere pricinuită de pierderea soției DIDA IACOB. Dumnezeu să o ierte. (710465).

■ Familia Ionescu Constantin, pensionari CFR, îndurerați de decesul surorii și cumnatei ANETA DIMITRIU, pensionară CFR, transmit condoleanțe celor ce o plîng și o vor plînge. Dumnezeu să o ierte. (710472)

■ Colectivul ATM CET de la ANTIBIOTICE transmite sincere condoleanțe colegei lor Ana Savin pentru pierderea prematură a soțului. (710480)

COMEMORĂRI

Se împlinește un an de cînd moartea a smuls dintre noi pe cei care au fost **MARICEL și IONEL OLARIU** două suflete alese, pline de noblețe și gingășie. Îi pomenesc și-i vor pomeni părinții, frații, cumnații, surorile, soția și copiii pînă la sfîrșitul vieții. Slujba de pomenire va avea loc la cimitirul și casa celor dispăruți din localitatea Strunga-Brătulești, sîmbătă, 6 mai 1995. Mii de flori și lacrimi pe tristele lor morminte.

Colectivul Oficiului Poștal 6 Iași este alături de d-na dirigintă Tîrnovanu Elena la marea durere pricinuită de decesul mamei sale **HÎRZOPARU SEVASTIA** și-i transmite sincere condoleanțe.

OFERTE SERVICII

Noul **INTERFON de ACCES cu CARTELĂ** marca *ELECTRA.*

Practic, durabil, de calitate, garantează liniștea și siguranța scării blocului dumneavoastră!

PLATA în RATE.

Pentru contracte de instalare și service, sunați la: **032/126276.**

SC **ELECTRA** *SRL,* Șos. Nicolina 919, tr. II.

ASIGURAȚI-VĂ LINIȘTEA.

SC AGROMEC SA Ciurea *execută* în atelierul de la sediul unității **reparații capitale** pentru societăți și persoane particulare la **autoturisme** de orice tip, cu personal de înaltă calificare. De asemeni, prin magazinul **GOSPODARUL** din Șoseaua Națională, bloc 1005 asigură la prețuri deosebit de avantajoase mașini și unelte agricole precum și o întreagă gamă de produse pentru uz gospodăresc, inclusiv cule pentru construcții. Relații la tel. **124077** sau **144772.**

S.C. ȘANTIER NR. 9 INST. SA Iași prin: Filiala Iași Filiala Vaslui execută lucrări de **alimentări cu apă, centrale termice, instalații de încălzire, sanitare, electrice, interioare. Acordăm comision pînă la 2% din valoare contract, persoanelor fizice sau juridice care intermediază încheierea contractelor de execuție. Relații la tel. 032/133070, Iași și 035/340680, Vaslui.**

Numai în perioada 8 - 13 mai 1995 la **sc INDRA SRL Iași** din str. Eternitate (parfumeria de la Podul de Fier) organizează o *EXPOZIȚIE CU VÎNZAREA ARTICOLELOR DE PESCUIT SPORTIV,* cu următorul program: zilnic, orele 12,00-18,00. Îndrumător tehnic Traian A.

Doriți să vă recuperați banii de la clienții rău platnici? **BIROUL DE RECUPERARE A CREANȚELOR** prin **ROENTER LTD.** Hotel Traian, ap. 123, telefon 212335.

ROENTER LTD
oferă servicii pentru:
- ÎNFIINȚARE (DIZOLVARE) S.C., FILIALE, SUCURSALE, REPREZENTANȚE,
- ACTE ADIȚIONALE, MENȚIUNI,
- AVIZE DE FUNCȚIONARE S.C.

Reducerea comisionului cu 20% pe perioadă limitată. Vă așteptăm între orele 10,00-20,00, Hotel TRAIAN, ap. 123, tel. 212335.

M.V.D. FIRMĂ SPECIALIZATĂ ÎN CONSULTING **ASIGURĂ**
- constituirea S.C. cu capital românesc și mixt (SRL, SNC, SA) în regim de urgență; înregistrarea la Administrația Financiară, cod fiscal; ■ obținerea avizului de funcționare de la Primăria Iași; ■ constituire (înregistrare) filiale; ■ acte adiționale, mențiuni (lărgirea obiectului de activitate, asocieri, retrageri, cesiuni, majorări capital, puncte de lucru, radieri, dizolvări societăți).

Hotel "UNIREA", camera 107. Telefon **212299,** orele 10,00-20,00.

Doriți să aveți o siluetă frumoasă? Practicați gimnastica de întreținere fitness și stretching la Cabinetul **FITNESS,** prof. IRIS BÂDIU. Relații la telefon 132889.

Anunț important
Primăria Municipiului Iași caută parteneri de asociere pentru amenajarea de spații specifice desfășurării în piețele agroalimentare a următoarelor activități:
- comercializare pește;
- comercializare carne și preparate din carne;
- comercializare lactate;
- comercializare băuturi alcoolice pentru consum la domiciliu;
- laborator sanitar-veterinar;
- w.c. public;
- comercializare legume-fructe;

Lucrările de construcție în piețe vor avea un caracter provizoriu (dar garantat de minimum 5 ani). De asemenea, construcția trebuie finalizată în termen de 60 de zile de la perfectarea contractelor de asociere. Contractele de asociere se supun aprobării Consiliului Local Municipal. Ofertele se depun la camera 18, domnul Bart Corneliu, pînă la data de 14 mai 1995. Proprietarii actuali ai chioșcurilor amplasate în piețe au obligația ca în termen de 90 de zile să le modernizeze. Alte amănunte se pot cere de la domnul primar, Constantin Simirad, domnul viceprimar Vasile Dumitriu sau domnul consilier Nicuță Ioan.

Agenția de Turism Unirea Iași (fostul OJT) cu sediul în Piața Unirii 12 (lîngă Hotel Unirea) oferă următoarele excursii peste hotare:
- **Egipt** - avion, 12 zile: 20 mai, 30 iunie, 10 iulie.
- **Franța** - avion, 8 zile, 25 mai.
- **Spania** - avion, 12 zile, 25 septembrie.
- **Grecia** - autocar, 10 zile: 20 mai, 10 iunie, 24 iunie, 8 iulie.
- **Turcia** - circuit, 7 zile, autocar, 14 mai.
- **Thailanda** - avion, 8 zile: 25 mai, 21 iunie, 26 iulie.
- **China** - avion, 8 zile, în fiecare sîmbătă.
- **Austria** - autocar, 4 zile cu plecare în ultima duminică a fiecarei luni.
- **Tunisia** - avion, 8 zile: 23 iunie, 18 iulie, 22 august.
- **Israel** - avion: 18 iunie, 21 iulie.

Croaziere:
Varianta I: Spania - Tunis - Italia - Monaco - Franța - Spania, 15 zile, cu plecări săptămînale.
Varianta II: Italia - Sicilia - Egipt - Israel - Cipru - Turcia - Italia, 15 zile, la datele: 10 iulie, 30 iulie, 19 august.
Varianta III: Coasta del Sol - Tanger - Gibraltar - Mallorca, 11 zile, la data de 11 septembrie.
Locuri pe litoral cu cazare în hoteluri, vile și căsuțe la Mamaia, Neptun, Olimp, Jupiter, Venus, Eforie Nord, Eforie Sud.
Odihnă și tratament în toate stațiunile din țară cu servicii și sejur la alegere.
Informații suplimentare la telefon 143037.

■ Profesor de limba română meditez eficient copii clasele V-VIII și pentru admiteri. Telefon 174234. (710409)

■ Posed viză Germania, carnet conducere, categoria B, îmi ofer serviciile. Telefon 174872. (710435)

■ Electrician autorizat specializat în automatizări, reparat aparatură electrocasnică, în executat și reparat instalații electrice interioare de lumină și forță și șofer profesionist (B,C,E) îmi ofer serviciile. Relații la telefoanele 270909, 115330. (710438)

■ Dactilografiez avantajos orice fel de lucrări pe calculator sau mașină de scris. Relații la telefon 125769, între orele 8,00-12,00.

■ Țin evidență contabilă la societăți private. Telefon 155102.

■ Tehnoredactare computerizată, lucrări de diplomă; proiecte, referate. Telefon 176930, între orele 8,00-18,00. (714142)

LOCURI DE MUNCĂ

S.C. SUPREM S.A. Iași, cu sediul în Calea Chișinăului nr. 34, angajează vopsitori industriali.
Relații la telefon 132461 interior 18.

Școala Normală VASILE LUPU Iași organizează în ziua de 8 mai 1995, ora 10,00 , concurs pentru ocuparea următoarelor posturi:
- 1 post de muncitor îngrijire (femei);
- 1 post de muncitor calificat (zidar - zugrav).

Relații suplimentare la secretariatul școlii, telefon 147396.

Societate comercială, anunță concurs pe data de 15 mai 1995 pentru ocuparea postului de CONTABIL ȘEF. Condiții: vechime minimă de 5 ani, studii superioare de specialitate, vîrsta maximă 35 ani. Relații la tel. 127670, 230425.

■ Serviciul Stomatologie Unident N.V.R.S.R.L. str. Pasaj Cuza-Vodă nr.1, telefon 113997, angajează prin concurs asistent tehnică-dentară, cu manualitate și cunoștințe profesionale foarte bune. (714122)

S.C. NOE S.R.L. angajează de urgență **100 muncitori** cu diverse pregătiri, **5 agenți comerciali** de o prestanță deosebită, **3 contabili sau economiști** cu experiență. Șos. Bucium-Tomești (serele Vlădiceni). Tel. 231076.

SC LUCKY SRL INTERNAȚIONAL
Angajează:
★ SECRETARĂ pentru Iași
★ PERSONAL pentru
SALON DE BINGO
în Pașcani.
Relații, zilnic între orele 11⁰⁰-15⁰⁰ la tel. **146723.**

SC SCHIC SNC
angajează de urgență:
- croitori cu experiență
- desenatori (încadratori) tipare
- alimentatori șpan

Se lucrează pentru export. Salarii 250.000 - 300.000 lei. Relații la tel. 231191, orele 8⁰⁰-16⁰⁰, sau la sediul din str. Dumitru Mageron nr. 53, et. 2 (în clădirea ELECTRIC GRUP SA).

■ S.C. angajează cu contract de muncă și în condiții de salarizare avantajoase, specialiști în tîmplărie din lemn (mobilier, birotică, binale) de diferite tipuri, un specialist în finisare și lăcuire și un coordonator de secție cu specializare în tîmplărie. Informații la telefon 220831. (714186)

FELICITĂRI

■ Doamnei Ștefania Busuioc, cu ocazia sărbătoririi zilei de naștere, un buchet cu cele mai frumoase gînduri și felicitări din partea colegilor de serviciu din cadrul Direcției Difuzării Filmelor. La mulți ani!

■ Domnului Gheorghe Toderică, la sărbătorirea celor 36 de primăveri, un călduros la mulți ani din partea soției Emilia și a copiilor.

PIERDERI

Pierdut cîine lup pe data de 3.05.1995 ora 9³⁰ în zona Sărărie-Copou. Cine l-a găsit, rog să sune la tel. 232185 sau 232143. *Ofer recompensă.*

■ Pierdut buletin de identitate și carnet de student pe numele Duma Liliana-Floarea. Le declar nule. (714158)

■ Pierdut chei auto Dacia, pe data de 3.05.1995, orele 12,00, în zona magazinului Materna-Cina. Ofer recompensă. Telefon 139031. (710466)

■ Pierdut carnet student pe numele Toma Ramona Iulia. Îl declar nul. (710468)

■ Pierdut carnet șomaj pe numele Marian Ioan. Îl declar nul. (710485)

■ Pierdut decizie pensie pe numele Hrab Aglaia. O declar nulă. (710475)

■ Pierdut decizie pensie pe numele Juravle George. O declar nulă. (710479)

■ Pierdut carnet student pe numele Volcinschi Nicoleta. Îl declar nul. (710488)

■ Pierdut ștampila S.C. ROMAR S.R.L. Iași. O declar nulă. (2089)

■ Pierdut buletin de identitate pe numele Palade Diana Roxana. Îl declar nul. (2193)

■ Pierdut legitimație călătorie RATC - liber, în baza Decretului 118, pe numele Scarlat Nicu. O declar nulă. (710487)

■ Pierdut carnet student pe numele Loghin Constantin. Îl declar nul. (710492)

■ Pierdut carnet de student pe numele Panaghie Liliana Livia. Îl declar nul. (710490)

LICITAȚII

■ S.C. TRIMEC S.A. Iași, șos. Chișinăului km.1, telefon 132643, fax 137520, scoate la licitație pentru închiriere spațiu pentru depozitare carburanți pe termen limitat. Licitația va avea loc la data de 10 mai 1995, orele 8,00, la sediul unității. (714127)

SCF IASSYFARM SA Iași cu sediul în municipiul Iași, str. Smîrdan nr. 19, tel. 147740, fax 147770, anunță organizarea la 24.05.1995, a unei **LICITAȚII** pentru contractarea cu o societate de consultanță a următoarelor:
A. STUDIUL DE FEZABILITATE PENTRU RESTRUCTURAREA SCF IASSYFARM SA IAȘI.
B. RAPORT DE EVALUARE ÎN VEDEREA PRIVATIZĂRII.
Pot participa la licitație în calitate de ofertanți persoane juridice române sau străine autorizate și atestate legal pentru practicarea de servicii de consultanță în domeniul restructurării și evaluării societăților comerciale, care vor depune pînă la data de 22.05.1995 inclusiv, următoarele:
- Ofertele tehnice și financiare pentru cele 2 obiective propuse.
- Copia certificatului de înmatriculare la O.R.C.
- Copie-extras din statut referitor la obiectulde activitate.
- Dovada bonității pe bază de recomandări bancare.
- Dovada achitării obligațiilor fiscale.
- Pentru ofertanții străini, dovada existenței legale și dovada bonității acestora pe bază de recomandări bancare acordate de bănci de prim rang sau alte bănci comerciale agreate de o bancă comercială română.
- Dovada achitării garanției de participare în sumă de 300.000 lei (dispoziție de plată vizată de bancă).
- Davada privind achitarea taxei de prtcipare în valoare de 75.000 lei.

Caietul de sarcini poate fi obținut de la sediul societății - compartimentul juridic. Relații suplimentare la tel. 032/147740 int. 131 sau 032/147770.

SC ITA SA
Iași, str. Cuza Vodă nr. 56 organizează în zilele de 22 și 29 mai 1995, ora 10,00, LICITAȚIE în vederea vînzării de autoturisme OLCIT și DACIA, autocamioane R 8135, autotractoare cu șea R 10215, semiremorci ASTE 22 și remorci auto. Lista mijloacelor, precum și prețurile de pornire a licitației sînt afișate la sediul societății. Relații suplimentare la tel. 146125, Biroul Tehnic.

S.C. AGROCOM SA Iași,
cu sediul în Iași, str. Sf. Lazăr nr. 45, organizează licitație cu plic închis pentru evaluarea unor active cu specific agroalimentar în vederea vînzării, după cum urmează:
1. - magazin nr. 9 bloc 774 - cartier Frumoasa II;
2. - magazin nr. 10 str. O. Băncilă - Piața Progresul;
3. - magazin nr. 13 Complex Bularga;
4. - magazin nr. 19 str. Palade - Copou;
5. - magazin nr. 34 șos. Nicolina bl. 1011.

Înscrierile la licitație se pot face pînă la data de 10.05.1995 inclusiv iar licitația va avea loc pe 12.05.1995 ora 10.00 la sediul societății. Relații suplimentare se pot obține la sediul societății sau la telefon 130414; 133404.

DIVERSE

■ Pisic mic și drăgălaș caut stăpîn pentru convietuire tandră și afectuoasă. Telefon 120054. (339289)

DORU OCTAVIAN DUMITRU DIN NOU LA IAȘI
Răspunzînd cerințelor insistente ale spectatorilor care nu au mai găsit bilete la spectacolul din 12 aprilie a.c.
DORU OCTAVIAN DUMITRU revine la Iași cu **FABRICA DE VISE.**
Spectacolul, care va avea loc la Casa de Cultură a Sindicatelor Iași, duminică 7 mai 1995, ora 17.00, cuprinde o selecție din cele mai reușite momente umoristice ale îndrăgitului actor.
Biletele se găsesc la casa sălii.
Elevii și studenții beneficiază de 50% reducere

MATRIMONIALE

■ Prezentabil, distractiv, cu apartament, caut parteneră frumoasă, suplă, cu situație materială bună, fără obligații, pînă în 30 de ani. Telefon 170745. (714141)

ULTIMA ORĂ

VÎNZĂRI

■ Vînd aparat filmat 16 mm Krasnogorsk nou. Telefon 230151. (710497)

■ Vînd urgent aragaz 4 ochiuri, nou, preț fix 300 mii lei. Vizibil în str. Sarmisegetuza 12, bl.Q1, et.1, ap.1, sc.A, cartier Alexandru cel Bun (Zimbru). Telefon 178275. (710500)

AUTO MOTO

■ Vînd motor Dacia 1300, la R2 - 800 mii lei și baterie auto, fabricație Bistrița, sigilată, neformată, 75 mii lei. Telefon 116909. (710496)

DECESE

■ Cu adîncă durere în suflet, soția - Elena, copiii - Duța, Lica și Costel, împreună cu familiile lor anunță încetarea din viață după o lungă și grea suferință a bunului lor soț, tată și bunic TOMA Ic. GHEORGHE, 62 ani. Înmormîntarea va avea loc duminică, 7 mai, la cimitirul din sat Medeleni, comuna Golăești, județul Iași. Dumnezeu să-l ierte. (714355)

CONDOLEANȚE

■ Colectivul Serviciului Administrativ al S.C. NICOLINA S.A. Iași regretă pierderea fostului coleg GHINEA AUREL și transmite sincere condoleanțe familiei îndoliate. (714353)

■ Familiile Ciobanu și Hurduc transmit sincere condoleanțe doamnei Ghinea Vica, copiilor și nepoților pentru decesul celui mai bun soț tată și bunic, cel care a fost GHINEA AUREL. Dumnezeu să-l odihnească în pace! Nu te vom uita niciodată! (714354)

Colectivul Școlii "Otilia Cazimir" este alături de d-na profesoară Gogoașă Angela și își exprimă întreaga compasiune pentru pierderea suferită.

COMEMORĂRI

Ai iubit mult viața, ai iubit mult tot ceea ce te-a înconjurat, ai fost sincer și bun, ai crezut că soarta nu poate fi atît de crudă încît să te răpească din mijlocul celor dragi pentru totdeauna. S-au împlinit 7 ani de cînd a încetat să mai bată inima celui mai bun soț HUZUM ALEXANDRU Dumnezeu te-a luat la ei. Îți rugăm să te odihnească în pace. Te plîng soția Margareta și fiii Versavia și Gheorghiță. Comemorarea, sîmbătă, 6.05.1995,ora 11.00, la Eternitate.

LOCURI DE MUNCĂ

■ Primăria Municipiului Iași anunță concurs în data de 18 mai, ora 10,00, la sediul instituției, pentru ocuparea următorului post, la Serviciul urbanism și controlul disciplinei: 1 post de arhitect sau inginer constructor (construcții civile și industriale - drumuri și poduri); studii superioare, Facultatea de arhitectură, Facultatea de construcții. Relații, bibliografia, documentația necesară se dau de la Serviciul personal-salarizare, camera 24.

PANORAMIC

Datorită sancțiunilor impuse de F.R.F. echipei "U" Cluj

F.R.F. ar putea pierde sponsorizarea Băncii Dacia Felix!

Directorul clubului Universitatea Cluj, Eugen Buncărdeanu, a declarat astăzi, la o conferință de presă că ***Banca Dacia Felix are rezerve în a semna contractul de sponsorizare pe 1995 cu Federația Română de Fotbal,*** după sancțiunile impuse de FRF echipei clujene. "***Fără suportul material asigurat de Banca Dacia Felix echipa națională de fotbal nu ajungea acolo unde a ajuns. Cerem respect nu recompense, ne mai gîndim dacă semnăm sau nu contractul de sponsorizare***" a mai declarat Eugen Buncărdeanu, care îndeplinește și funcția de director al Băncii. În aceeași conferință de presă, ***conducerea clubului Universitatea Cluj a caracterizat sancțiunile impuse de Federație ca fiind mult prea drastice*** pentru ceea ce s-a întîmplat după meciul cu Dinamo. Directorul clubului, Eugen Buncărdeanu, l-a acuzat pe Cornel Dinu că prin atitudinea sa sfidătoare a provocat incidentele de la Cluj. "***Cornel Dinu are o mutră care cere palme, iar dacă nu era el la conducerea clubului Dinamo, nu aveam cum să nu cîștigăm meciul, fiindcă jucam normal***" a declarat Buncărdeanu. Purtătorul de cuvînt al "U" Cluj, Vladimir Cinezan, a spus la rîndul său, că în fotbalul românesc continuă să se facă presiuni pentru aranjarea unor meciuri, dar a refuzat să-i nominalizeze pe "vinovați". "Universitatea Cluj refuză jocurile de salon, în care echipa cîștigătoare se știe dinainte" a mai precizat Cinezan.

C.M. de tenis de masă

Românii au început să piardă

În concursul masculin pe echipe al C.M. de tenis de masă ce se desfășoară la Tianjin: ***România - Coreea de Sud 0-3*** .În continuare, echipa masculină a României a înregistrat o nouă înfrîngere: 1-3 în fața Italiei. Echipa feminină a pierdut pentru a doua oară în această competiție, însă înfrîngerea este logică: 0-3 în fața Chinei.

C.M. de hochei pe gheață

Duel ca în NHL

Canada - SUA 4-1 (2-0, 1-0, 1-1) La întrebarea care se punea înaintea ultimului sfert de finală, "cine merge acasă astăzi?", canadienii au răspuns în cor: "USA!". Deși învinși cu o diferență de trei goluri, americanii și-au vîndut scump pielile... roșu-alb-albastre. Era și normal, la un joc între două echipe cu componenți care, o parte se cunosc perfect din NHL, iar restul joacă în același spirit al angajamentului total în ligile universitare din cele două țări. Cele trei reprize au fost total diferite. În prima, au dominat canadienii care au înscris de două ori prin ***Dale De Gray*** (min. 14) și ***Jomphe*** (min. 16). A doua treime a fost echilibrată, cu ușor avantaj pentru echipa "dungi și stele", care a dominat categoric în ultima parte, deși rezultatele ultimelor două reprize ar părea să indice altceva. De remarcat că ultimele două goluri ale purtătorilor frunzei de arțar, aceștia le-au reușit în perioade cînd erau aproape în corzi, după mari ratări ale adversarilor. Astfel, în min. 38 ratează incredibil ***John Morris*** (SUA), pentru ca după 20 de secunde să înscrie la cealaltă poartă ***Todd Hlushko***. În repriza a treia, după ce a înscris ***Paul Stanton*** (SUA) în superioritate (min. 47), în min. 54 portarul canadian ***Hirsch,*** excelent în tot meciul, apără senzațional șuturile din apropiere ale lui ***Frederick și Neaton***, după care, pe contraatac izbutește golul ***Raffaelo Intranuovo***!

Astfel, după Cehia care a eliminat Rusia și cealaltă echipă de pe locul 4 din grupe, Canada, scoate din cursă prima clasată în cealaltă grupă. Premiile pentru cei mai buni jucători ai partidei le-au primit ***Corey Hirsch, respectiv Paul Stanton.*** **(G. ANGHEL)**

Week-end-ul microbistului

Program competițional 5-7 mai 1995

■ **Tir cu arcul** ■ 5-7 mai 1995, Poligonul Alexandru cel Bun, Cupa Federației, orele 9,00-13,00.

■ **Handbal** ■ Sîmbătă, 6 mai 1995, Sala Polivalentă, ora 10,00: Politehnica Iași - Cimentul Medgidia (divizia B, masculin) ■ ora 11,30: Victoria Chișinău - M.U. Bacău (divizia B, masculin).

■ **Judo** ■ Sîmbătă, 6 mai 1995, Sala Polivalentă, orele 14,00-20,00: etapa finală a C.N. universitare.

■ **Rugby** ■ Sîmbătă, 6 mai 1995, Stadion Tineret III, ora 10,00: Politehnica Iași - Callatis Mangalia (divizia A2).

Fostul portar iesean Ioan Bucu continuă seria dezvăluirilor

Mașina cu pungi de plastic a fost prinsă la Ploiești

■ *Ședință tehnică în același vestiar*

■ **1982:** ***Meci la Sf. Gheorghe, cu echipa locală Oltul,*** important în tentativa noastră de promovare. La propunerea conducerilor celor două echipe ***am făcut ședința tehnică în același vestiar***. Atunci s-a hotărît ca meciul să se termine la egalitate. S-a stabilit chiar și scorul: ***2-2!***

■ **1983:** ***C.S. Tîrgoviște - Politehnica Iași 0-0*** (în Divizia A). Un meci aranjat fără știrea jucătorilor (eu am apărat un 11 m tras de Kallo și mă credeam eroul meciului!). Contravaloarea punctului de la Tîrgoviște trebuia plătită în pungi de plastic, dar nu s-a achitat niciodată, pentru că Miliția a prins mașina cu «marfa» la Ploiești. Pînă la urmă, afacerea a fost mușamalizată. Precizez că organele de ordine nu au fost alertate de clubul tîrgovistean.

■ **1988:** Cîteodată, în aceste cazuri, se mai ia și «plasă». Poli s-a dus la Tulcea pentru victorie. A ieșit ***1-1!*** Jumătate dintre tulceni au acceptat, jumătate nu!"

■ *Meciul cu Suceava n-a fost trucat!*

"Se știe că în 1987, cînd am fost cel mai mult aproape de promovare ca oricînd, am pierdut meciul decisiv cu C.S.M. Suceava pe teren propriu (0-1). Au fost acuzați patru jucători de către onor biroul secției pe baza unei casete video. I-au suspendat pe jucători fără probe. ***Ciocîrlan*** - care intrase în teren accidentat, la insistențele conducerii - a fost trimis ca economist la CUG Iași; ***Burdujan*** - «înmormîntat» la Pașcani; ***Gică Munteanu și Câmpeanu*** - au fost excluși din lot. Ultimul a fost readus, pentru că nu mai erau portari de valoare, postul era descoperit. Eu nu bag mîna în foc, pe atunci eram la Dinamo, am văzut și eu caseta video, dar din cîte știu, singurul vinovat era ***Vasile Simionaș*** (antrenorul sucevenilor), care și-a apărat corect șansele."

■ *Cum s-a făcut de era să ajung asistent universitar*

"După Revoluție, toți cei care erau obișnuiți să muncească cu gura au dat bir cu fugiții. Eu am rămas singur la echipă. Mi-am adus foști colegi din fotbal: Simionaș și Dănilă ca antrenori, iar păscăneanul meu Ursu, administrator al bazei sportive. Erau vremuri grele, toți jucătorii au fost dați afară din serviciile pe care le aveau. Am obținut o autorizație de privatizare conform Legii 54, cu aceasta am făcut comerț și am ținut echipa. Între timp fortele s-au reunit, profesorii s-au reintegrat. Prof. Nicolae Badea a devenit președinte onorific al C.S. Politehnica, iar Octavian Neagoe, președinte executiv. În acele momente, la 27 noiembrie 1990, eram în Spitalul de Recuperare. Aveam ultimul meci din tur acasă cu Poiana Cîmpina - acela cîștigat cu 3-0, cu copiii în teren, de care am mai pomenit. Arbitrii își anunță la club sosirea, solicitînd rezervare de camere la hotel și bilete de tren, pentru întoarcere. Li se răspunde de la club că regulamentul F.R.F. cere să se prezinte cu o oră înainte de începerea meciului. Arbitrii s-au interesat la clubul Dinamo, ce se întîmplă la Iași? «***Dacă Bucu e în spital, nu vă dă nimeni nici un pahar cu apă!***» Tot cît eram în spital mi s-a retras de către profesorul Badea dreptul la semnătură. Cînd mi-a spus Ursu că arbitrii n-au sosit în preziua meciului, am fugit din spital, telefonînd la hoteluri. Totul era aranjat ca să nu le iasă pasienta și să se spună că aș fi vîndut eu meciul! Am hotărît să-mi dau demisia, pentru că ei mi-au oferit ca alternativă la desfacerea contractului de muncă un post de asistent la Facultatea de Construcții. Mi-au făcut și proces, punîndu-mi în cîrcă niște lipsuri de la un cămin studențesc cu care n-am avut nici o treabă! Pînă la urmă, am cîștigat procesul, a trebuit să primesc și niște bani înapoi, pe care mi-i reținuseră ei!". **(A consemnat G.I. NICOLAE)**

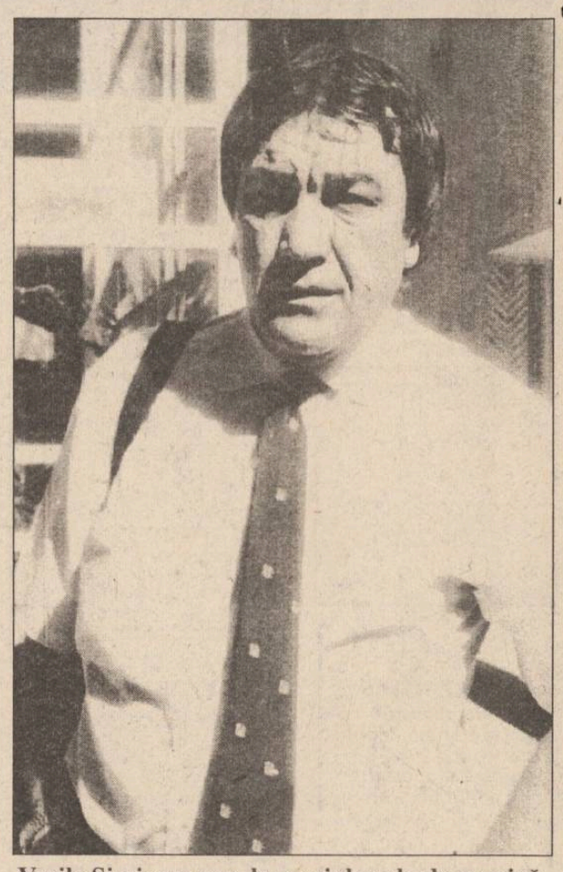

Vasile Simionaș era, la meciul acela de pomină, antrenorul echipei C.S.M. Suceava

Finala Cupei UEFA: Parma - Juventus 1-0

Revelațiile s-au numit Tacchinardi și Jarni

Cine n-a avut posibilitatea să urmărească miercuri seara prima manșă a finalei Cupei UEFA la fotbal, poate fi convins că a pierdut un adevărat spectacol sportiv, așa cum tot mai rar avem prilejul să urmărim în ultima vreme. Deși confruntarea dintre Parma și Juventus nu s-a încheiat decît cu un singur gol pe tabela de marcaj (rezultat în urma unei nesincronizări între fundașii torinezi, speculată prompt de către abilul Dino Baggio), partida a ținut cu sufletul la gură pe toată lumea, fazele periculoase succedîndu-se cu viteză de la o poartă la alta. Juventus a "desenat" mai frumos, dar a avut în fața sa un portar, Bucci, aflat într-o formă excepțională, și o linie de apărători care nu s-a sfiit să folosească toate mijloacele - mai mult sau mai puțin regulamentare - pentru a opri "valsul" lui Roberto Baggio și "cristianele" bătrînului Vialli (așa se explică faptul că trei dintre parmegiani - ***Sensini, Pin și Apolloni*** - nu vor putea evolua în meciul retur, primind cel de-al doilea cartonaș galben). Elevii lui Scala au preferat să lase frîiele partidei în mîna adversarilor și să se limiteze la contraatacuri rapide, purtate mai ales pe fîșia lui Asprilla. Atacantul columbian a reușit cîteva numere personale, dar în rest a fost anihilat de tînărul Tacchinardi și nu prea s-a făcut folositor echipei sale. Dacă am amintit de ***Tacchinardi*** să spunem că ***el și croatul Jarni au constituit revelațiile acestei partide***. Cei doi fundași pe care Lippi îi obișnuise mai mult cu banca de rezervă - au demonstrat că au calitățile necesare pentru a evolua în aceeași echipă cu "monștrii sacri" Roberto Baggio și Vialli. La polul opus s-a aflat evoluția francezului ***Deschamps***, care a păcătuit prin lipsă de imaginație și faulturi absolut inutile. Fostul jucător al lui Olympique Marseille a primit și el un cartonaș galben care îl va ține în tribună la partida retur. Ceea ce nu pare să fie o pierdere pentru Juventus, ba chiar - dacă ea va duce la titularizarea puternicului Jarni - poate constitui un avantaj. Oricum, Juve rămîne favorita nr. 1 la cucerirea Cupei UEFA, chiar dacă meciul retur îl va disputa la Milano, acolo unde are prea puțini susținători. Asta pentru că Parma ne-a convins că este o echipă de reală forță și - de ce să nu fim sinceri - dacă nu l-ar fi avut pe Bucci în poartă ar fi putut pierde chiar și partida disputată miercuri pe teren propriu. **(Ion C. TEODOR)**

În imagine, francezul Didier Deschamps (Juventus), marea decepție a meciului

PRONOSPORT

Concursul din 7 mai 1995

1. Bari - Torino x. Bari - locul 12, 37 p; Torino - locul 9, 41 p. Etapă liniștită pe "San Nicola", splendida "navetă spațială" a orașului Bari. Egalul este mai mult ca sigur, mai ales că nici una dintre echipe nu mai are țel...

2. Cagliari - Padova 1. Cagliari - locul 8, 43 p; Padova - locul 13, 36 p. Dacă padovanii sînt destul de liniștiți, sarzii mai au o șansă pentru UEFA. Depinde și de Milan!

3. Cremonese - Reggiana 1. Cremonese - locul 15, 31 p; Reggiana - locul 17, 14 p. Grea sarcină pentru cremonezi, chiar dacă emilienii nu sperie pe nimeni.

4. Juventus - Lazio 1, x. Juventus - locul 1, 64 p; Lazio - locul 5, 48 p. Curios, "bătrîna doamnă" a început să piardă acasă. Jocul cu romanii se anunță tăios.

5. Milan - Foggia 1. Milan - locul 3, 51 p; Foggia - locul 16, 30 p. Un loc în Cupa UEFA este deja rezervat pentru rossoneri, dacă nu chiar în Cupa Campionilor, în cazul victoriei în fața lui Ajax.

6. Napoli - Inter 1, x, 2. Napoli - locul 11, 29 p; Inter - locul 6, 45 p. Joc al ambițiilor pe "San Paolo", unde napolitanii speră într-o victorie orgolioasă. Interul, ușor spre Europa!

7. Parma - Genoa 1. Parma - locul 2, 56 p; Genoa - locul 14, 32 p. Genovezii fac ce fac și reușesc în ultimii ani să se strecoare în "A". Parcă ar fi "Sportul" nostru!

8. Roma - Fiorentina 1, x. Roma - locul 4, 49 p; Fiorentina - locul 7, 44 p. Mare aglomerație în zona UEFA! În acest meci, prima șansă o au romanii, dar la greu o echipă ca Fiorentina se poate mobiliza exemplar.

9. Acireale - Udinese "B" 1, 2. Acireale - locul 17, 33 p; Udinese - locul 2, 57 p. Luptă mare, de unde și pronosticul curios. Cine cîștigă, își va vedea sacii în căruță.

10. Cesena - Atalanta "B" x. Cesena - locul 8, 44 p; Atalanta - locul 6, 50 p. Deși au pornit greu, bergamezii se află acum în fața șansei de a promova. Un egal este necesar, însă...

11. Chievo - Verona "B" x, 2. Chievo - locul 15, 33 p; Verona - locul 9, 42 p. Cum îi stă bine unui derby local, egalitatea ar trebui să primeze. Se poate însă să apară și ceva ambiții din partea mult mai titratei Verona.

12. Fidelis Andria - Cosenza "B" x. F. Andria - locul 11, 40 p; Cosenza - locul 13, 38 p. Andria abia a reușit să întrerupă seria de șase remize pe teren propriu și iată că vin altii cu pretenții. Egalul este, totuși, mai probabil.

13. Piacenza - Ancona "B" 1. Piacenza - locul 1, 65 p; Ancona - locul 5, 52 p. Dacă piacentinii s-au cam lămurit că nu vor pierde locul 1, anconetanii aleargă disperați după al patrulea. Greu de prins tocmai duminică... **(Silviu HOROBET)**

Ultimele noutăți de la F.C. Lynx

Dănuț Munteanu revine la echipă

Mult anunțatele întăriri ale lotului ieșean s-au dovedit a fi, deocamdată, alarme false. Solicitat de prof. Leonid Antohi, antrenorul principal al F.C. Lynx, ***suceveanul Szekely are mici șanse de a fi "înrolat" la Iași.*** Aceasta, deoarece F.C. Bucovina a fost preluată de un nou patron care își dorește să aibă la dispoziție întreaga echipă pentru a reuși obținerea unor rezultate notabile. Discuțiile privind eventualul transfer al suceveanului vor continua săptămîna viitoare, însă profesorul Antohi nu este prea optimist în această privință. O altă pistă pe care s-a mers a fost cea în legătură cu ***atacantul Pal de la Callatis Mangalia***, însă se pare că mai rapizi au fost constănțenii de la Farul care l-au anunțat în lotul lor. În aceste condiții, singura noutate rămîne revenirea lui Dănuț Munteanu de la Selena Bacău.

În legătură cu "Cazul Brăila - Iași", ***ieri au fost la București pentru primele audieri în fața Comisiei Campionatului Național, d-nii Dan Cârlan, Pavel Hodea, Tiberiu Ștefănescu, precum și jucătorii Kerezsy, Câmpeanu, Dobrea și Apachiței.*** În condițiile în care astăzi dimineață F.C. Lynx a plecat spre Constanța, cei patru jucători vor face jonctiunea cu echipa în cursul acestei zile în orașul de pe malul mării. Referitor la partida de sîmbătă, nota dominantă în întregul lot este optimismul. **(Ovidiu MINEA)**

Primim din partea C.F. Politehnica

Comunicat

Domnul Dan Cârlan a făcut publică intenția sa de a propune Consiliului de Administratie al S.C. IAȘI XXI S.C.A. premierea fotbaliștilor ieșeni ***Ioan Câmpeanu, Adrian Kerezsy - cu 10 milioane și Adrian Dobrea, Vasile Apachiței - cu 5 milioane lei, pentru loialitatea față de club*** si modul în care au procedat la demascarea "trucării" meciului de fotbal Politehnica Iasi - Dacia Unirea Brăila. Aflînd despre această intenție, cei patru jucători mai sus mentionati au anuntat conducerea clubului că ***nu vor accepta alte prime în afara celor ce se cuvin de drept fiecărui membru al echipei pentru meciurile susținute***. Ei si-au motivat atitudinea prin faptul că demascarea tentativei de mituire nu s-a făcut pentru obținerea unor avantaje materiale, ci în spiritul adevărului și al fair-play-ului ce ar trebui să existe în lumea fotbalului.

Biroul de presă al C.F. Politehnica Iași
Cristina Lucescu

SC CONSTRUCȚII HIDROTEHNICE IAȘI SA
Iași, str. Toma Cozma nr. 13
vinde la licitație,
în fiecare joi, ora 10.00, mijloace fixe aprobate la casare și disponibile. Listele pot fi consultate zilnic la Biroul Mecanizare al societății, iar mijloacele fixe (mijloace de mică mecanizare și utilaje de construcții: buldozere, excavatoare, macarale, compactoare, autobasculante, tractoare U 650 - 2 buc. etc.) pot fi văzute zilnic între orele 9.00 - 12.00, în parcurile reci ale Șantierelor Pașcani, Vaslui, Techirghiol și Iași, aparținînd Societății.
Relații suplimentare la tel. 032/145150
sau direct la sediul societății - Biroul Mecanizare.

Log-Soft s.r.l.
Calculatoare SALIENT
Imprimante EPSON, STAR, SEIKOSHA
Fax-uri și copiatoare TOSHIBA
Consumabile
NOU!!
Calitate superioară la prețuri avantajoase
SUNAȚI CHIAR ACUM!
Str. A. Panu 2A, IAȘI, telefon 032-21.11.30, fax 032-13.77.66

DECORA
ARANJAMENTE FLORALE ȘI DECORAȚIUNI INTERIOARE
DIN PLANTE NATURALE ȘI ARTIFICIALE
totalitatea serviciilor necesare organizării unei nunți
podoabe pentru mirese - coronițe, voaluri, buchete de mireasă, panglici, flori pentru companioni - podoabe pentru lumînări și pentru orice ocazii festive
aranjamente florale, plante decorative, pomi ornamentali pentru spații comerciale birouri, locuințe, restaurante, bănci
Agenția pentru servicii matrimoniale
vizavi de magazinul "Central" ROMÂNIA, 6600 Iași Bd. Ștefan cel Mare, bl. B2, parter, telefon 032/147165
Program 8,oo-20,oo zilnic, inclusiv sîmbătă
Magazin DECORA
(între coeftăria Opera și restaurantul Cina) ROMÂNIA, 6600 Iași Str. I.C. Brătianu 36, telefon 032/147165 145071
Program 8,oo-20,oo zilnic, duminică 8,oo-16,oo

NEW BB/AC BUSINESS advertising company
Societate specializată
INSCRIPȚIONĂM
PIXURI
Culori și forme deosebite
Calitate excepțională
Telefon 230060, 144776, dl. Adrian Rusu

CELE MAI MICI PREȚURI DIN IAȘI!
AVATTI electronics
-TELEVIZOARE COLOR
Philips, Thomson, Nei, Goldstar, Beko, Megavision
-ELECTROCASNICE
(frigidere, congelatoare, mașini de spălat, cuptoare cu microunde)
Whirlpool-Philips, Rowenta, Tefal, Nei, Goldstar
PLATA ÎN RATE!
AVATTI electronics
Str. Ștefan cel Mare 11
032 - 11.28.10
032 - 17.40.54

O REVISTĂ PENTRU TOATE MĂMICILE
Mami
învață să mă îngrijești
O PREMIERĂ ABSOLUTĂ ÎN PEISAJUL PUBLICISTIC ACTUAL!
Mami - o revistă pentru toate mămicile
Căutați-o la punctele de difuzare a presei!

BLUES INTERNATIONAL
JEANS
LIBERTO ..... 49.000 lei
C17 ..... 59.000 lei
Lee ..... 89.100 lei
AMERICANINO ..... 84.900 lei
LEVI'S ..... 89.900 lei
Magazinul BLUES 1
lîngă Tribunal, vizavi de Rest. Dunărea
Magazinul BLUES 2
Complexul SUPER COPOU et. 1

BIBLIOTECA CENTRALĂ UNIVERSITARĂ "M. EMINESCU" IAȘI

SÎMBĂTĂ DUMINICĂ
6-7 mai 1995
An V,
Nr. 105 (1168)
12 PAGINI
300 LEI
pentru Republica Moldova - 30 bani

cotidian de informaţii

Monitorul

SECȚIUNEA A
ȘTIRI, OPINII, COMENTARII

Înainte de a anunța Poliția, Salvarea sau Pompierii, sunați la MONITORUL!
17.25.57
14.56.10

Director onorific: AUREL LEON
Redactor șef: DAN RADU

Afacerea de corupție "Dacia Unirea Brăila"

A fost încheiat ieri dosarul Cănănău - Trifina

Parchetul de pe lîngă Tribunalul Iași a întocmit ieri rechizitoriul în dosarul "Brăila". Procurorul Adrian Idriceanu a dispus, astfel, trimiterea în judecată a celor două persoane acuzate că s-au implicat direct în tentativa de trucare a meciului de fotbal disputat sîmbăta trecută la Iași, între F.C. Lynx și Dacia Unirea Brăila. Potrivit rechizitoriului, cele două persoane - *Virgil Trifina,* organizator la sectorul sportiv al formației brăilene - și *Leonard Cănănău* - fost fotbalist, reporter la cotidianul "Monitorul" - au fost acuzate de comiterea infracțiunii de "*dare de mită*" și, respectiv, de "*complicitate la dare de mită*". Cei doi, aflați în prezent în arest preventiv, urmează să fie judecați de un complet al Tribunalului Iași, care va decide dacă sînt sau nu vinovați. După toate probabilitățile, procesul va începe săptămîna viitoare, cînd se așteaptă să fie soluționate și cererile de eliberare pe cauțiune făcute de avocații lui Trifina și Cănănău.

Prezentăm în continuare pasajele cele mai importante ale rechizitoriului Parchetului:

"Miza meciului prezenta o importanță deosebită pentru echipa din Brăila. În atare situație, conducerea clubului l-a desemnat pe vicepreședintele clubului, ***Octavian Stoian,*** să se ocupe - potrivit declarației lui Trifina - de rezolvarea celor cuvenite. În vederea trucării meciului, la data de 26 aprilie, Virgil Trifina s-a deplasat la Iași cu autoturismul proprietatea clubului (BR-01-MHF), la domiciliul lui Leonard Cănănău, cu care luase anterior legătura să plătească patru jucători din echipa ieșeană ***cu cîte cinci milioane lei pentru ca aceștia să înlesnească cîștigarea meciului de către «Dacia Unirea»***."

"La inițiativa lui Trifina, Cănănău a contactat pe jucătorii ieșeni ***Kerezsy, Câmpeanu,*** iar mai apoi, pe ***Apachiței și Dobrea*** (...) Contactarea jucătorilor s-a făcut anterior datei de 26 aprilie, iar cei patru jucători au anunțat conducerea clubului. Cei patru jucători au fost invitați miercuri seara la Cănănău, unde, în prezența acestuia, s-au discutat detalii despre suma oferită. ***Trifina le-a oferit jucătorilor cîte trei milioane, iar la refuzul acestora, ca urmare a unei convorbiri telefonice cu Brăila, s-a stabilit suma inițială de cinci milioane pentru fiecare fotbalist.*** (...) Discuția a fost înregistrată pe bandă magnetică de către fotbaliști."

"Pe 28 aprilie, ca urmare a unei convorbiri telefonice, Cănănău s-a întîlnit cu ***Dănuț Tofan***, un om de încredere al fotbaliștilor, pe care l-a condus la domiciliul său, unde se afla și Trifina, care i-a arătat lui Tofan că are banii. În aceeași dimineață, Cănănău s-a deplasat la stadion, unde echipa ieșeană efectua ultimul antrenament dinaintea partidei, și a anunțat că Trifina a venit cu banii la domiciliul său. (...) Pe baza unei autorizații de percheziție emisă de Parchet, organele de anchetă, împreună cu Leonard Cănănău s-au deplasat la domiciliul acestuia (...)."

"Întrebat dacă are asupra sa o sumă de bani, Trifina a răspuns afirmativ, prezentînd mai multe bancnote de 5000 și 10.000 lei învelite într-un ziar și puse într-o geantă tip sport, de culoare albastră. Din conținutul înregistrării făcută de fotbaliști rezultă că, ***pentru intermedierea tranzacției, Cănănău urma să primească suma de un milion lei*** (...)."

Potrivit rechizitoriului, Trifina a declarat la anchetă că ***a fost trimis la Iași din dispoziția Consiliului de Administrație al clubului cu suma de douăzeci milioane pentru a cumpăra echipament sportiv.*** Se precizează, de asemenea, că Leonard Cănănău a recunoscut că în seara zilei de 26 aprilie la domiciliul său au venit cei patru fotbaliști, care au discutat cu Trifina, însă nu cunoaște ce anume au discutat, întrucît s-a aflat în bucătărie, unde pregătea cafeaua pentru invitați.

Așa cum am mai precizat, ca urmare a definitivării cercetărilor efectuate de Parchet, se așteaptă ca în ședința de joi a F.R.F. dosarul "Brăila" să fie din nou luat în discuție. Dacă Federația va considera că probele dovedesc că, într-adevăr, formația din Brăila a încercat să trucheze meciul, "***Dacia Unirea" riscă o penalizare de 2-8 puncte sau retrogradarea în eșalonul inferior.*** Vă vom ține la curent cu evoluția cazului și pe parcursul săptămînii viitoare. **(NORD-EST PRESS)**

Viorel Mărginean

Petru Crișan

Guvernul Văcăroiu are doi noi miniștri

Guvernul Nicolae Văcăroiu are, începînd de ieri, doi noi miniștri. ***Viorel Mărginean*** și ***Petru Crișan*** au depus, în jurul orei 13.00, jurămîntul în fața președintelui Ion Iliescu, preluînd posturile de ministru al Culturii, respectiv al Comerțului. Prezentăm cîteva elemente biografice ale celor doi proaspăt numiți:

Viorel Mărginean

Născut la 12 decembrie 1933, comuna Cenade, județul Alba. A absolvit Institutul de Arte Plastice "Nicolae Grigorescu", București, fiind din anul 1961 membru al Uniunii Artiștilor Plastici din România. Din 1990 este și profesor universitar la Academia de Arte Frumoase din București. A îndeplinit, timp de peste 15 ani, funcția de secretar și, respectiv, vicepreședinte al Uniunii Artiștilor Plastici, iar din 1994 este director general al Muzeului Național de Artă al României. Este căsătorit cu Olga Melania Morărescu, profesoară. Are un fiu, absolvent al Academiei de Arte Frumoase.

Petru Crișan

Născut la 5 iulie 1939, în comuna Crișeni, județul Sălaj. Este de profesie economist, absovind Facultatea de Finanțe-Contabilitate din cadrul Academiei de Studii Economice - București. În prezent, este și cadru didactic asociat la ASE București, fiind și doctorand în economie. A lucrat succesiv la Întreprinderea de confecții și tricotaje București; Întreprinderea de comerț exterior "Confex"; Ministerul Industriei Ușoare - Direcția de Comerț-Exterior. În prezent, îndeplinește funcția de director general al Societății comerciale "ROMANOEXPORT" din București. Este căsătorit cu Aurica Pîrvu, economist; au două fiice, una elevă, cealaltă studentă.

Președintele Ion Iliescu a apreciat, ieri, remanierea guvernamentală, ce tocmai avusese loc, ca pe "***o simplă rocadă guvernamentală, fără un conținut politic***". Șeful statului a precizat că remanierea guvernamentală, prin care au fost înlocuiți miniștrii Comerțului și Culturii, ***a fost făcută pe baza cererilor acestora de revocare.***

Petru Crișan, noul ministru al Comerțului, a fost solicitat în urmă cu o lună pentru acest portofoliu. Solicitarea a fost făcută de premierul Văcăroiu, a confirmat vineri Crișan, în cadrul unei conferințe de presă. Noul titular al Comerțului ***dorește "să recucereasră piața Golfului, atunci cînd conjunctura internațională o va permite"*** și consideră abandonarea pieței de desfacere a CSI drept "o mare greșeală".

Membrii Delegației Permanente a PDSR au convenit cu premierul Văcăroiu efectuarea unor schimbări în cadrul Executivului. Aceste schimbări vor avea loc eșalonat, după cum a declarat un membru al Delegației Permanente. Într-o perioadă scurtă, de o săptămînă-două, ***vor fi înlocuiți și Alexandru Mironov, ministrul Tineretului și Sportului, și Valer Dorneanu, ministrul Relațiilor cu Parlamentul.*** Succesorii cei mai probabili ai acestora vor fi ***Nicolae Mărășescu,*** pentru Ministerul Tineretului și Sportului, respectiv ***Petre Ninosu***, pentru relațiile cu Parlamentul. Schimbările în eșalonul doi nu au încă definitivată o strategie și nici nu au fixată o dată anume, conform aceleiași surse.

Sindicatul SANITAS se revoltă

Statul oferă mai puțină hrană unui bolnav decît unui pușcăriaș

Federația SANITAS va declanșa o amplă acțiune sindicală în cazul în care Guvernul nu va dispune majorarea salariilor întregului personal din unitățile sanitare cu 60% și dacă nu va suplimenta bugetul Ministerului Sănătății cu 600 miliarde lei, s-a precizat la conferința de presă de ieri. Acțiunea sindicală va demara după rectificarea de buget de la 1 iulie și se va desfășura conform legii, mai întîi sub forma unui miting de protest, urmat de greva de avertisment și, dacă nici aceasta nu schimbă situația, grevă generală în bloc. SANITAS consideră ***actualele salarii ale personalului medico-sanitar ca fiind cele mai mici din sectorul bugetar,*** echivalente cu cele ale femeilor de serviciu, salariate ale unei regii autonome. Sindicaliștii cer ca ***alocația de hrană zilnică a unui bolnav spitalizat să fie măcar la nivelul celei acordate unui deținut,*** respectiv 2250 lei, în loc de 1950 lei, cît este în prezent.

La Botoșani

Mitingul din Piața Revoluției continuă

■ ***încercarea conducerii societății INTEGRATA de dezamorsare a situației a eșuat***

Mitingul maraton început la 2 mai 1995, în Piața Revoluției din Botoșani, de către salariații S.C. "Integrata" S.A. continuă. La ora 8 în piața din fața clădirii Prefecturii s-au adunat peste 1500 de oameni, unii alăturîndu-se de la alte societăți comerciale demonstranților din zilele precedente. Un reprezentant al forțelor de ordine le-a vorbit celor adunați în piață, solicitîndu-le să nu producă dezordine. ***"Este interesul ambelor părți"***. De altfel, liderul de sindicat Dorin Furtună ne-a comunicat că ***printre manifestanți au apărut necunoscuți care par a fi oameni ai poliției infiltrați pentru a produce disensiuni pentru compromiterea acțiunii.***

La ora 10,30, la sediul societății "Integrata" S.A. a avut loc ***ședința Adunării Generale a Acționarilor*** la care a participat și Ioan Ciucă, membru AGA din partea Ministerului Industriilor.

S-au analizat eventualele modalități de redeschidere a fabricii, dar nu s-a ajuns la nici un rezultat. Ioan Ciucă ne-a declarat: "***Sub presiunea cîtorva sute de muncitori înfuriați nu poți analiza în liniște o situație atît de complicată precum cea de la «Integrata» S.A. Botoșani***". Mitingul va continua pînă la data de 11 mai 1995 cînd și-a anunțat venirea la Botoșani o echipă de specialiști ai Guvernului condusă de ministru-secretar de stat Dan Mircea Popescu de la Ministerul Industriilor. **(Val GURALIUC)**

Lebed, în pragul demisiei

Comandantul Armatei a 14-a ruse, staționate în Transnistria, ***generalul Alexandr Lebed, a înaintat, vineri, cererea sa de demisie*** ministrului rus al Apărării, Pavel Graciov, după cum afirmă Itar-Tass. Pe de altă parte, însă, corespondentul BBC la Tiraspol a anunțat că este vorba doar de o declarație de intenții a generalului Lebed, în cazul în care Graciov nu va anula decizia de reorganizare a structurilor de conducere ale Armatei a 14-a. În urmă cu două săptămîni, ***ministrul Apărării anunțase decizia de a "reforma" conducerea armatei, reducînd unitatea la grad de divizie.*** Potrivit BBC, generalul Lebed a declarat că nu intenționează "să distrugă cu propriile mîini ceea ce a creat pînă acum", motiv pentru care refuză să execute ordinul ministrului Apărării.

SAFI SA
SOCIETATEA DE ASISTENȚĂ FINANCIARĂ ȘI INVEST... FINANCIAL SERVICI... INVESTMENT COMPA...
Sunați acum la telefon 117596

● **FONDUL MUTUAL AL OAMENILOR DE AFACERI**
Datele la zi valabile începînd de **LUNI, 8 mai 1995.**
Număr C.I. în circulație:
tip A: 206.543 tip B: 330.307 tip C: 261.776
Activul net: **133.371,2 milioane lei**

NOU!
Începînd cu data de 17.04.1995 s-a lansat o nouă emisiune de Certificate de Investitor, tip C, cu valoarea nominală de 50.000 lei.

Valoarea la zi a certificatelor de Investitor (C.I.):
tip A: 414.400 lei - la răscumpărare
tip B: 103.600 lei - la răscumpărare
tip C: 51.800 lei - la vînzare

● **FONDUL PRIVAT DE ACUMULARE ȘI PENSII**
deschis atît persoanelor în activitate, cît și pensionarilor

Casa Modei (mezanin) Telefon 117596
Zilnic, între orele 9,00-18,00 (sîmbătă, duminică închis)
Biroul SAFI Iași practică cel mai mic comision

Ediția de astăzi a MONITORULUI conține două secțiuni (12 pagini) și include MONITORUL FINANCIAR și a 8-a pagină pilot a viitorului săptămînal BOMBA de CAUCIUC

DIN SUMARUL ACESTUI NUMĂR

LOCAL

Sînt suspiciuni că Direcția Sanitară Iași a raportat eronat numărul de cazuri de SIDA din județ
PAGINA 2 A

Rusia a acordat decorații unor veterani de război din România
PAGINA 2 A

NATIONAL

Dispute aprinse la alegerea noii conduceri a PAC
PAGINA 4 A

O posibilă întîlnire între Iliescu și Regele Mihai, duminică, la Londra
PAGINA 4 A

EXTERN

Armata croată a recucerit un sfert din Krajina sîrbă
PAGINA 5 A

Francezii își vor alege mîine noul președinte
PAGINA 5 A

OPINII

Cafeaua de dimineață: Cinstind memoria lui Enescu prin ricoșeu - Mihai Jora
PAGINA 6 A

MONITORUL FINANCIAR

Cum ne putem îmbogăți speculînd la bursa de valori
PAGINA 8 A

SPORT

Primul meci după seism Portul Constanța - LYNX
astăzi, orele 11,00
PAGINA 1 B

BOMBA DE CAUCIUC

Romii se vor numi țigani, iar ciorile, romi
PAGINA 4 B

MONITORUL DE IAȘI

În stadiul de proiect

Lege privind extinderea intravilanului orașului Iași

Conducerile Consiliului Prefecturii Iași au trimis Guvernului, pentru a fi înaintat Parlamentului României, un Proiect de lege pentru extinderea intravilanului municipiului Iași. Conform acestui proiect, se urmărește includerea în municipiul Iași a cartierelor de blocuri din Dancu, Tomești și Lunca Cetățuii. Senatorul de Iași Ion Solcanu a promis sprijin pentru urgentarea aprobării acestei legi. **(M.G.)**

Ceremonie militară

Înmînarea drapelelor de luptă pentru militarii ieșeni

Duminică, 7 mai a.c., la ora 10.00, în Piața Independenței din Iași va avea loc Ceremonialul militar de înmînare a noilor Drapele de luptă Corpului de Armată și Batalionului de menținere a păcii FORPRONU din Garnizoana Iași. **(M.G.)**

Conferință de presă la PRM

Deputatul Anghel Stanciu se luptă cu "fasciștii"

"Mai bine să fim considerați extremiști decît să acceptăm dezmembrarea țării", a subliniat ieri Anghel Stanciu, deputat PRM, în cadrul conferinței de presă a filialei locale a PRM. S-a menționat că "PRM nu respinge principiile Recomandării 1201 a Consiliului Europei, ci ceea ce înțelegem noi că înțelege UDMR în baza articolelor acestei Recomandări", articole care, dacă ar fi aplicate, "vor crea un Turn Babel european". Deputatul Anghel Stanciu a ținut să precizeze că este probabil ca PRM să renunțe la interesul electoral (sustragerea sprijinului acordat actualei guvernări) în favoarea "apărării interesului țării", "interes" puternic influențat de "presiuni din exterior", de genul Recomandării 1201. Referindu-se la recentele evenimente din comuna Cleja, județul Bacău (unde la data de 29 aprilie a.c. ceangăii au împiedicat desfășurarea lucrărilor adunării generale a Uniunii Ceangăilor Maghiari din Moldova), deputatul PRM a precizat că ***"niște țărani ne-au dat o lecție de autentic românism, printr-o acțiune spontană și pașnică"***. În acest sens, ***"PRM solicită SRI și Ministerului de Interne să investigheze și să facă publice activitățile unor organizații politice sau apolitice din Bacău"***. Anghel Stanciu a opinat că atît prin susținerea Recomandării 1201, cît și prin acțiunile de la Cleja, UDMR a dovedit că este ***"o organizație teroristo-fascistă ce desfășoară acțiuni de destabilizare a statului român."*** **(Monica TOMA)**

Din agenda Teatrului National

Festival Internațional Lucian Blaga

În perioada 6-9 mai, la Sebeș, Lancrăm și Alba Iulia vor avea loc manifestări prilejuite de Centenarul Nașterii lui Lucian Blaga. La cea de-a XV-a ediție a Festivalului internațional Lucian Blaga, Naționalul ieșean va participa cu spectacolul de poezie "Cereasca atingere", în interpretarea actorilor Doina Deleanu, Georgeta Burdujan, Adrian Păduraru, Constantin Avădanei. Regia e semnată de Irina Popescu Boieru.

La Sibiu

Turneu al studenților-actori ieșeni

În aceste zile, la Sibiu are loc cea de-a doua ediție a Festivalului Studențesc de Teatru, organizat de Teatrul Liric "Radu Stanca" din localitate. La acest festival, dotat cu importante premii, participă și trupa studenților de la Academia de Arte "G. Enescu" Iași, anul IV, clasa prof. Constantin Popa, asistent Adi Carauleanu, cu spectacolul "Piațeta" de Carlo Goldoni. Duminică, 7 mai, va avea loc Gala laureaților.

Sînt suspiciuni că Direcția Sanitară a raportat eronat numărul de cazuri de SIDA din județ

■ *medicii au fost somați să nu furnizeze nici un fel de informații presei*

Într-o clădire ascunsă privirii trecătorului, în spatele unei grădinițe de pe str. Socola, se află Secția a IV-a a Leagănului de copii, secție unde sînt internați copii bolnavi de SIDA sau purtători HIV. Gratiile geamurilor clădirii, cîinii vagabonzi care și-au făcut culcușuri prin boschetii din curte îți dau impresia unui loc părăsit de multă vreme. Totuși, în această clădire trăiesc peste patruzeci de copii din județul Iași infectați cu HIV sau bolnavi de SIDA.

Dr. Lăcrămioara Berechet, șefa acestei secții, a refuzat orice dialog cu reprezentanții presei, amănunte despre acești copii putînd fi obținute doar cu o aprobare scrisă, semnată și ștampilată de către conducerea Leagănului sau Direcției Sanitare Iași: ***"Nu vreau să am necazuri și să fiu chemată de superiorii mei pentru că am dat informații fără aprobare. Astea au fost ordinele și trebuie să le respect"***. Trecînd peste faptul că ziariștilor li s-a inerzis astfel accesul la informare încălcîndu-se prevederile Constituției, ne întrebăm de cînd presa poate pătrunde într-o unitate sanitară doar pe bază de aprobare scrisă?

Unul dintre medicii Leagănului ieșean în măsură să discute problema copiilor infectați HIV sau bolnavii SIDA ne-a furnizat informații, dar, din cauză că în ultimul timp medicii, mai ales cei care oferă date despre cazurile de SIDA, sînt terorizați de conducerile instituțiilor sanitare și a Direcției Sanitare Iași, ne-a cerut anonimatul. Astfel, am aflat că în Secția a IV-a a Leagănului sînt internați 44 de copii, dintre care cel puțin 15 sînt bolnavi SIDA iar restul purtători HIV. Cel mai mic dintre cei 44 de copii are numai șapte luni. Numai în ultima săptămînă, în această secție au fost internați doi copii care provin dintr-o unitate spitalicească din Pașcani.

La o ședință care a avut loc la începutul acestei săptămîni la Prefectura Iași, conducerea Direcției Sanitare Iași a prezentat situația cazurilor de SIDA, valabilă pînă la 13 ianuarie 1995, numărul declarat al copiilor cu SIDA (fără a se face referire la cei infectați cu HIV) fiind de 15. Dacă se ține cont de faptul că numai la Secția a IV-a a Leagănului de Copii sînt internați cel puțin 15 copii bolnavi SIDA, că alții sînt ținuți în familie, iar patru sînt internați la secția exterioară, Poieni, a Spitalului de Copii "Sf. Maria", la Secția "Dr. Clunet" și la Secția de Distrofici din rețeaua Spitalului de copii ieșean, cifra raportată de Direcția Sanitară poate fi considerată ca fiind departe de realitate. Raportul întocmit de conducerea Direcției Sanitare urmează să fie trimis la Ministerul Sănătății unde se face centralizarea tuturor cazurilor SIDA din țară. Numărul acestor cazuri urmează să fie adus la cunoștința Organizației Mondiale a Sănătății. **(Corina GRIGORAȘ)**

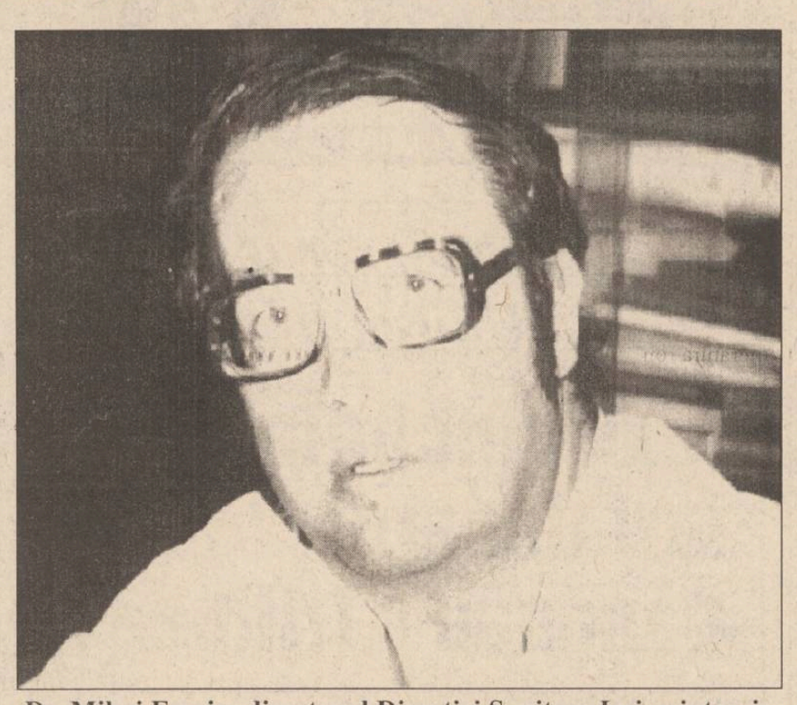

Dr. Mihai Frasin, directorul Direcției Sanitare Iași, a interzis tuturor medicilor să ofere informații presei referitoare la numărul de cazuri de SIDA

În tot județul acordarea despăgubirilor pentru culturile calamitate a pus lumea pe jar

La Hadîmbu, sătenii așteaptă un răspuns din partea prefectului PDSR Dan Gâlea

■ *pînă acum ei s-au plîns la Direcția Agricolă, Prefectură, Parchet și Guvern*

În urma primirii unui memoriu, semnat de șaizeci de țărani din satul ***Hadîmbu,*** comuna Mogoșești - Iași, ***deputatul Vasile Lupu*** s-a deplasat ieri în localitate pentru a discuta cu petiționarii. Motivul nemulțumirii țăranilor din satul Hadîmbu îl reprezintă, ca și la Cotnari și Todirești, fondurile alocate de stat pentru despăgubirea culturilor calamitate.

Țăranii care s-au plîns deputatului Vasile Lupu au afirmat că au depus cererile la ***Camera Agricolă Mogoșești*** în termenul legal, însă nu au primit nici un ban. Fenomenul meteorologic care a afectat satul Hadîmbu a avut loc în ziua de 3 august 1994, dată la care ***"a plouat cu gheață cît pumnul"***. După grindina din 3 august, țăranii au constatat că li s-au spart acoperișurile de țiglă și de carton smolit, iar apa le curgea în casă. Totodată, au fost rupți pomii fructiferi, a fost scuturată via și culcată la pămînt cultura de porumb.

Pentru casele ale căror acoperișuri au fost sparte, țăranii au încasat în luna decembrie a anului trecut sume cuprinse între 30-40 mii lei, reprezentînd despăgubirile ADAS (cîteva sute de lei) și ajutorul acordat de Guvern.

La începutul acestui an țăranii au aflat că documentațiile de la Mogoșești au fost respinse de Direcția Agricolă pentru că, la data producerii fenomenului de calamitate naturală, Camera Agricolă Mogoșești nu a anunțat Direcția Agricolă Iași de pagubele suferite de săteni. În consecință, țăranii s-au adresat prefectului Dan Gâlea, la începutul lunii aprilie, pentru a li se face dreptate. ***"Am fost alungați de la Prefectură și atunci am mers la Direcția Agricolă Iași. Și acolo am fost ocărîți și alungați. Am mers la Parchet, iar acolo ni s-a spus să deschidem proces la Judecătorie. Dar ce, noi avem bani să mergem la judecată?"*** întreba ***Gheorghe Lăcătușu*** din satul Hadîmbu, comuna Mogoșești - Iași.

"Am pus mînă de la mînă cu toții și am plecat la București, o delegație de patru oameni. La Guvern ni s-a dat dreptate, iar ministrul cu care am discutat ne-a spus că banii au fost trimiși și că nu ne-am primit drepturile pentru că «Mafia» este la Iași. Și cum a venit răspunsul de la Prefectura Iași, tot așa a venit și de la Guvern; adică nu ni s-a comunicat nimic", ne-a declarat ***Neculai Găman,*** deținător a trei hectare teren cultivat cu porumb, dar de pe care a recoltat doar coceni.

Dintre cei aproximativ două sute de țărani care susțin că au depus cereri pentru despăgubirea culturilor calamitate, doar opt persoane au fost înștiințate că vor primi banii. ***"A venit la noi, în urmă cu o lună, inginerul Ibănescu, agronom în satul Mînjești, care ne-a spus să semnăm pe un tabel pentru că vom primi banii prin mandat poștal. Am semnat pe tabel, dar nu am primit nici un ban"***, ne-a declarat ***Neculai Șchiopu*** din satul Hadîmbu.

Avînd în vedere faptul că Direcția Agricolă Iași nu a trimis banii prin mandat poștal, ci a investit agronomii să efectueze plățile, există probabilitatea ca agronomul Ibănescu să-și fi însușit suma de bani cuvenită familiei Schiopu. De altfel, Ruxandra Negrii, contabil al Primăriei Mogoșești, a afirmat că știe de cei opt țărani care urmau să primească despăgubiri pentru culturile calamitate, dar banii au fost ridicați de către inginerii agronomi direct de la Direcția Agricolă Iași.

În consecință, deputatul Vasile Lupu a promis țăranilor că se va interesa la Guvern de rezultatul plîngerii lor, iar în ceea ce privește banii alocați de stat pentru culturile calamitate se va adresa Direcției Agricole Iași pentru a lămuri situația. **(Daniel NITOI)**

Un grup de săteni nemulțumiți de modul în care au fost împărțite despăgubirile pentru culturile calamitate

Federația Rusă a acordat decorații unor veterani de război din România

■ *ieri, la Prefectura Iași au primit decorații patru președinți de filială ai Asociației Naționale a Veteranilor de Război*

Ieri, la ***Prefectura Iași,*** președinții filialelor Asociației Naționale a Veteranilor de Război din Iași, Botoșani, Neamț și Bacău au fost decorați cu medalia jubiliară ***"50 de ani de la Marele război de apărare a patriei"***, acordată de conducerea Federației Ruse. Medaliile au fost înmînate de către ***Vladimir Zamorov,*** consilier a Ambasadei Rusiei la București, prin acordarea lor fiind recunoscută participarea activă a armatei române la înfrîngerea Germaniei naziste în cel de-al doilea război mondial. Conducerea Federației Ruse a împuternicit ambasada acestei țări din România să acorde 103 de astfel de medalii veteranilor de război români care au participat la cel de-al doilea război mondial.

Contactat de reporterul cotidianului "Monitorul" în legătură cu situația actuală din Republica Moldova, consilierul Vladimir Zamorov a declarat: ***"Între Rusia și R. Moldova a fost semnată o convenție în care sînt trecuți termenii de retragere a Armatei a XIV-a, într-o perioadă de trei ani. Această retragere va avea loc în paralel cu reglementarea situației din R. Moldova, în general, și a situației din Transnistria, în particular. La ora actuală, nimeni nu trebuie să fie neîncrezător că Rusia nu-și va onora obligațiile trecute în această reglementare".***

Întrebat dacă retragerea Armatei a XIV-a va fi legată de includerea R. Moldova în Comunitatea Statelor Independente (CSI), consilierul Ambasadei Rusiei la București a răspuns: ***"R. Moldova este stat participant la CSI și acționează în cadrul CSI în mai multe domenii. Cooperarea cu CSI depinde de conducerea politică a R. Moldova și eu nu aș putea să comentez această opinie a ei".***

În legătură cu ce s-ar întîmpla dacă populația R. Moldova ar opta pentru unirea cu România, consilierul Vladimir Zamorov a precizat: ***"Întotdeauna conducerea Federației Ruse a declarat și declară că R. Moldova este un stat suveran, recunoscut de ONU și de alte organisme internaționale. Tot ce se petrece în acea țară depinde de opțiunea poporului care o locuiește și de opțiunea conducerii politice a acelei țări."*** **(Mihai GIUBERNEA)**

Încă un eșec în soluționarea conflictului de la TAXICOM

Ieri dimineață, o delegație a șoferilor greviști de la societatea comercială TAXICOM S.A. din Iași a mai avut o discuție scurtă cu Violeta Cănilă, reprezentantul F.P.S. la această firmă, în vederea soluționării situației conflictuale existentă încă din 30 martie a.c. la această unitate. Discuțiile au eșuat din nou, ca de fiecare dată în cursul ultimelor zile. În această situație, rămîne valabilă doar soluția stabilită la începutul acestei săptămîni la sediul Prefecturii Iași, în prezența prefectului Dan Gâlea și a primarului Constantin Simirad, de lichidare a S.C. TAXICOM S.A.

Totuși, conform informațiilor furnizate de surse din cadrul Primăriei Iași, Constantin Simirad se opune categoric acțiunii de lichidare a unității ieșene, susținînd, în schimb, ideea fuzionării acesteia cu Regia Autonomă de Transport în Comun. În schimb, aceleași persoane ne-au declarat că prefectul Dan Gâlea nu este dispus să facă vreo concesie în această problemă, el susținînd în continuare lichidarea firmei TAXICOM S.A. În funcție de decizia Consiliilor de Administrație ale F.P.S. și F.P.P. II-Moldova, cărora li s-a solicitat aprobarea pentru punerea în lichidare a firmei din Iași, Violeta Cănilă și Dan Luca, membrii A.G.A. de la TAXICOM S.A., vor decide care va fi soarta firmei ieșene cel mai devreme luni, 8 mai a.c. **(Alin TOCAN)**

SC TEXTILA SA

Șos. Ștefan cel Mare și Sfînt nr. 4 Iași, (Tîrgușor Copou)

angajează

un TINICHIGIU sau un VENTILATORIST cu experiență
un RECTIFICATOR

Relații la telefon 144810, interior 17.

SC CONSTRUCȚII HIDROTEHNICE IAȘI SA

Iași, str. Toma Cozma nr. 13

vinde la licitație,

în fiecare joi, ora 10.00, mijloace fixe aprobate la casare și disponibile. Listele pot fi consultate zilnic la Biroul Mecanizare al societății, iar mijloacele fixe (mijloace de mică mecanizare și utilaje de construcții: buldozere, excavatoare, macarale, compactoare, autobasculante, tractoare U 650 - 2 buc. etc.) pot fi văzute zlnic între orele 9.00 - 12.00, în parcurile reci ale Șantierelor Pașcani, Vaslui, Techirghiol și Iași, aparținînd Societății.

Relații suplimentare la tel. 032/145150

sau direct la sediul societății - Biroul Mecanizare.

BUSINESS TO BUSINESS advertising company **BB/AC**

Societate specializată

INSCRIPȚIONĂM
PIXURI

Culori și forme deosebite

Calitate excepțională

Telefon
230060, **144776**,
dl. Adrian Rusu

SC SEMĂNĂTOAREA SA București

vă pune la dispoziție cu un avans minim de **15%**, *prin B.C.R., cu* **dobîndă subvenționată** *conform HG 267, 349 și 542/1994, următoarele utilaje:*

♦♦♦ Combine recoltat autopropulsate C12M; C14; CP12; C110, C140

♦♦♦ Semănători pentru plante prășitoare tip SERO pe 4, 6, 8 și 12 rînduri

♦♦♦ Motocultoare de 12 CP cu toate anexele

Pentru relații, încheiere de contracte, pregătirea documentației pentru B.C.R., puteți contacta reprezentantul zonal al SC SEMĂNĂTOAREA SA București, SC SERVAGROMEC SA Iași, str. Dumbrava Roșie nr. 7, telefon 032/147130.

În perioada 2.05.1995 - 30.05.1995 delegatul SC SEMĂNĂTOAREA SA București se află la sediul SC SERVAGROMEC SA Iași.

Vă așteptăm!

JURNALUL AFACERILOR

o publicație a celor foarte bine informați

- Vreți să știți la ce prețuri se vînd pe piața internațională mărfurile și produsele similare celor românești?
- Doriți să fiți la curent cu ofertele și cererile de ofertă de la bursele românești de mărfuri?
- Dar prețurile de en gros de la principalele centre comerciale din București și din țară vă interesează?
- Vreți să aflați cu promptitudine cele mai recente noutăți din domeniul comerțului exterior și al realităților economice internaționale?
- Doriți să știți care sînt cotațiile principalelor mărfuri la cele mai renumite burse de profil din lume?
- Că și legislația la zi pentru promovarea reformei în România vă interesează nu vă mai întrebăm. Aspectul preocupă multă lume. Cum la fel de mult interesează și informațiile la zi din finanțe și bănci.

Ei bine, toate acestea și încă multe alte informații le găsiți în săptămînalul național JURNALUL AFACERILOR. Iar ca această publicație să nu vă lipsească, ABONAMENTUL ESTE SINGURA SOLUȚIE. Pentru contractarea de abonamente, între 1 și 14 ale fiecărei luni, vă stau la dispoziție RODIPET Iași și oficiile poștale din tot județul.

În schimb, redacția publicației JURNALUL AFACERILOR face acest lucru în tot cursul lunii. Și ca o noutate, începînd cu 1 ianuarie 1995 toți abonații la JURNALUL AFACERILOR vor plăti cu 150 de lei mai puțin pentru fiecare număr de ziar în parte. Este prima facilitate ce o acordăm fidelilor noștri cititori. Normal, vor urma și altele.

Pentru zona Moldova, relații suplimentare se pot obține între orele 8,00 și 22,00, la telefon și fax 036/460970.

ATENȚIE PENTRU AUTOVEHICULE CU MASĂ MAI MARE DE 3,5 TONE SAU LUNGIME MAI MARE DE 7 M

PLĂCI AUTO de identificare

• dreptunghiulare R70 • triunghiulare R69

Obligatoriu de la 1 iulie 1995
conform ordinelor 158/388 și 165/389
ale Ministerului de Interne și Ministerului Transporturilor

Achiziționarea produselor neînsoțite de **Certificate de Conformitate** și care nu corespund ordinelor menționate se sancționează prin confiscarea produselor, mergînd pînă la urmărire penală.

UNIVERSAL RX GROUP

6600, Iași, str. Grigore Ureche 3, tel./fax: 112058, 212660

MONITORUL DE IAȘI

La admiterea în seminarul catolic

Candidații trebuie să prezinte adeverință de cununie religioasă a părinților

În perioada 1-14 mai a.c. au loc înscrierile tinerilor catolici din întreaga Moldovă la examenul de admitere în clasa a IX-a la Seminarul Liceal "Sf. Iosif" din Bacău. Pe data de 21 iunie va avea loc un examen preliminar la disciplinele Catehismului mic, Mica Biblie, aptitudini muzicale, precum și o probă de perspicacitate, urmînd ca în zilele de 5 și 7 iulie să fie susținut examenul de admitere propriu-zis. Materia pentru cele două probe de concurs - Limba și literatura română, respectiv Matematică - este cea indicată de programa pentru admiterea în liceu, editată de Ministerul Învățămîntului. Dosarul candidaților va cuprinde o cerere de înscriere scrisă de mînă, o recomandare din partea părintelui paroh, o copie după certificatul de naștere, certificatul de botez, certificatul de mir, adeverință de cununie religioasă a părinților, adeverință medicală, fișă personală, foaie matricolă și adeverință de opt clase. Menționăm că înscrierile se fac la Parohia Romano-Catolică "Sf. Cruce" din Bacău. Vor fi declarați admiși primii treizeci și trei de candidați, în ordinea descrescătoare a mediilor. **(G.P.)**

Conform dispozitiilor legale

Persoanele handicapate care au primit pămînt nu mai au dreptul la ajutorul bănesc lunar

Inspectoratul de Stat Teritorial pentru Handicapati se confruntă cu o nouă problemă. Persoanele aflate în evidența I.S.T.H. care au primit pămînt nu vor mai avea dreptul la ajutorul bănesc lunar, ci doar la unele facilități (transport în comun și C.F.R. gratuit, instalare gratuită de posturi telefonice). Legea stipulează că ajutorul bănesc nu se mai acordă în cazul în care venitul persoanei cu handicap este mai mare decît jumătate din salariul minim pe economie. Acest fapt implică atît modificarea anchetelor sociale, cît și controlul anchetelor realizate de primării. "Problema este că Inspectoratul nu are o persoană care să controleze efectiv, pe teren, dacă anchetele sociale sînt corect întocmite de primării", a declarat Dumitru Covrig, inspector șef al I.S.T.H. **(D.P.)**

Un caz iesit din comun

Familia Păun luptă de cinci ani pentru redobîndirea terenului aferent Taberei de Copii Bucium

■ *Corneliu Păun a fost nevoit să întocmească de șase ori un dosar prin care revendică terenul din Șos. Bucium nr. 105*

În urmă cu două luni, "Monitorul" descria bătălia acerbă dusă de diferite persoane influente din Iași pentru a intra în posesia unor terenuri în zona Bucium. Interesul este cu atît mai mare, cu cît prețul terenului din zonă este mai ridicat. În prezent, prețul unui metru pătrat de pămînt amplasat în această zonă este de aproximativ 15-20.000 lei, ceea ce înseamnă că terenul necesar construcției unei case cu grădină și curte totalizînd o mie mp, situată pe Șoseaua Bucium, costă 15-20 milioane lei. În acest context, se conturează ideea că există un grup de persoane influente care, amînînd retrocedarea terenurilor către foștii proprietari, încearcă să facă diverse manevre, în urma cărora pămînturile să devină proprietatea "veneticilor". Pe de altă parte, foștii proprietari bat la toate ușile, în speranța că li se va face dreptate.

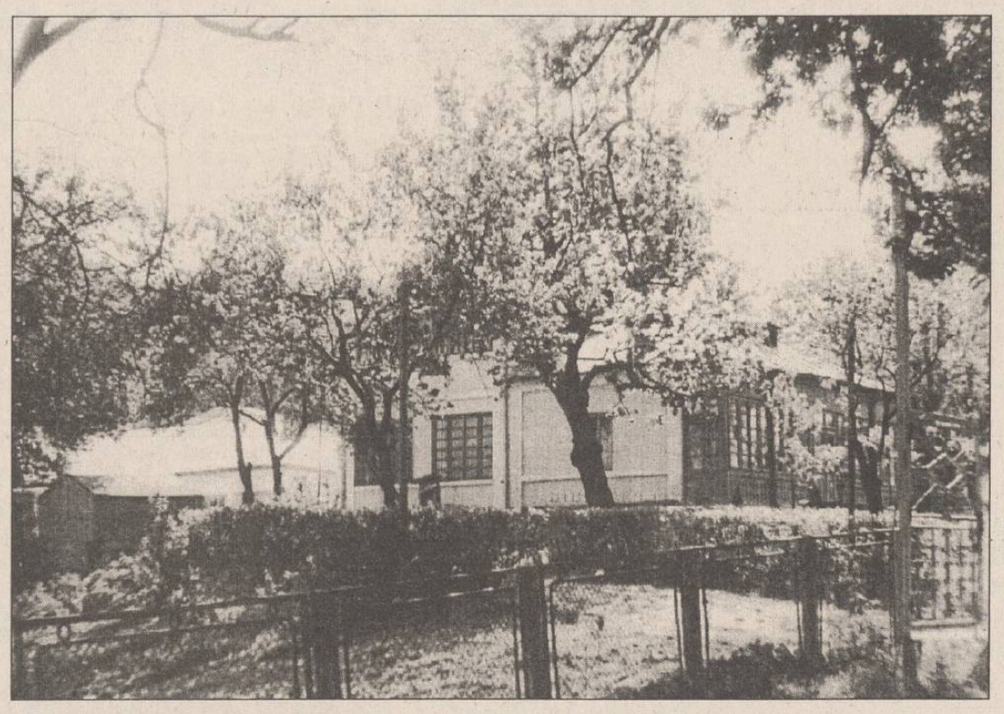

Terenul pe care funcționează astăzi Tabăra de Copii Bucium, în suprafață de 2,1 ha, a aparținut pînă în 1952 familiei Păun

Petru Gârlea, juristul Primăriei Iași

Eduard Conescu, juristul Prefecturii Iași

■ *În 1952, statul a preluat terenul prin două ordine ale Ministerului Agriculturii*

Terenul pe care funcționează astăzi Tabăra de Copii Bucium, în suprafață de 2,1 ha, a aparținut, pînă în 1952, familiei Păun. Pînă la această dată, proprietatea Păun cuprindea 8,5 ha teren, din care 2,5 ha erau împădurite. La data de 5 februarie 1952, statul a preluat acest teren în baza Ordinelor Ministrului Agriculturii 530856 și 531515, ambele din 16.01.1952 (!), cu tot inventarul, reprezentat, pe lîngă teren, de clădiri, cramă, beci etc. Tot în aceeași zi, acest inventar a fost predat Atelierelor CFR Nicolina, care au deținut terenul pînă în anul 1957.

În 1960, Inspectoratul Școlar a preluat acest inventar, iar în actele sale apare mențiunea că proprietatea din Șoseaua Bucium 105 era părăsită. La data preluării proprietății Păun, curtea, în care era inclus și un luciu de apă de 570 mp, măsura 7.500 mp. De atunci și pînă în prezent, investițiile făcute de Inspectoratul Școlar Iași s-au materializat în construirea a 26 de căsuțe din PFL și a unui mic amfiteatru. În plus, a mai fost construită o toaletă, amplasată deasupra beciului lung de 30 de m, beci care nu este decît un depozit de dejecții.

În 1991, moștenitorii ***Mircea*** și ***Nicolae Păun***, veterani de război, au depus o cerere pentru reconstituirea dreptului de proprietate pentru terenul din șos. Bucium 105. Urmînd cursul firesc al actelor, foștii proprietari au primit Hotărîrea 1690/1992, emisă de Comisia județeană Iași de aplicare a Legii 18/1991, prin care sînt înștiințați că vor primi în proprietate efectivă suprafața de șapte mii mp teren arabil și șase mii mp pădure, iar restul terenului, pînă la 8,5 ha, se va constitui în acțiuni la IAS Bucium.

Nemulțumită de această hotărîre, familia Păun a atacat în Justiție actul emis de Comisia județeană de aplicare a Legii 18/1991.

Judecătoria Iași a anulat Hotărîrea 1690/1992, și a reconstituit dreptul de proprietate asupra terenului din Șos. Bucium 105 pentru suprafața de 8,5 ha, pe care familia Păun trebuia să o primească "în fizic".

La începutul lunii august 1992, ***Corneliu Păun*** a depus la Primăria Iași hotărîrea judecătorească definitivă, conform căreia Comisia municipală de aplicare a Legii 18 urma să-i măsoare întreaga proprietate și să trimită referatul la Prefectura Iași. Din acest moment însă lucrurile au luat altă turnură.

■ *În șapte luni, dosarul familiei Păun a dispărut de la Primărie de șase ori*

În perioada septembrie 1992-martie 1993, dosarul familiei Păun a dispărut de la Primăria Iași, nici mai mult nici mai puțin de șase ori (!). Situația în care se afla Corneliu Păun începuse să fie nefirească, iar acesta devenise o prezență obișnuită la Primăria Iași. Cu nelipsita mapă sub braț, Corneliu Păun se prezenta, o dată la două-trei zile, pentru a se interesa de dosarul său. De cele mai multe ori i se răspundea că mai trebuie cutare act, după care, prompt, Corneliu Păun scotea din mapă actul "dispărut".

De șase ori a fost nevoit să lase toată documentația la juristul ***Petru Gârlea***, deoarece documentațiile lăsate anterior "nu sînt de găsit".

Constatînd că Primăria Iași nu face decît să tergiverseze starea de lucruri fără a lua în considerare o hotărîre judecătorească definitivă, Corneliu Păun a adresat Prefecturii Iași un memoriu, în urma căruia prefectul ***Dan Gâlea*** a somat Comisia municipală Iași să trimită referatul de punere în posesie la Comisia județeană. Drept urmare, dosarul Păun a ajuns la Prefectura Iași și a fost preluat, în toamna lui 1993, de juristul ***Eduard Conescu***. De atunci, dosarul pentru terenul din Sos. Bucium 105 a rămas în sertarul biroului lui Eduard Conescu, de unde a fost luat alaltăieri, de Corneliu Păun, și dus din nou la Primăria Iași.

Tergiversarea adoptării unei hotărîri a fost motivată prin invocarea domeniului public în ceea ce privește terenul aferent Taberei de Copii Bucium. Vom vedea, însă, la ce era folosită Tabăra de Copii și cum, pe motivul că nu vor mai avea unde să se recreeze școlarii, s-au acoperit afacerile veroase ale unor indivizi lipsiți de scrupule.

Datorită faptului că apa reprezintă o problemă pentru toată zona Bucium, iar Tabăra de Copii nu deține decît un rezervor în care se adună cantități mici de apă, instituția este închisă aproape tot anul. Pentru a-și umple timpul, paznicii cresc porci, despre care unii vecini afirmă că ar fi ai unor inspectori școlari. Aceiași vecini povestesc și de nuntile și chefurile care se încing la Tabăra de Copii, de răsună tot Buciumul de muzica redată de stații de amplificare de mare putere. Cu ocazia unui control efectuat de doi inspectori școlari în toamna anului 1993, s-a constatat că paznicii își făceau tuică și vin. Totodată, vecinii cunosc pățania lui moș Neculai Telechi, din Șos. Bucium 103, care, în vara anului 1993, a fost bătut de cîțiva elevi de 15-16 ani de la Casa Copilului cazați în tabără. Precizăm că în anul 1994, în Tabăra de Copii Bucium au fost cazați doar 20-30 de copii de la Casa Copilului Deleni, timp de 10 zile, atît cît a durat renovarea instituției din Deleni.

Avînd în vedere faptul că în instanță, nici IAS Bucium, nici Inspectoratul Școlar Iași nu au putut dovedi proprietatea asupra acestui teren, s-a hotărît retrocedarea pămîntului familiei Păun pe vechiul amplasament.

■ *Familia Păun a cumpărat "Vila Albina" de la Mihail Sadoveanu*

Despre terenul care se pretinde a aparține IAS Bucium menționăm că, în prezent, este folosit de diferite persoane care sînt angajate ale acestei societăți.

În privința retrocedării acestui teren, primarul ***Constantin Simirad*** ne-a declarat: ***"Dacă există o Hotărîre judecătorească pentru proprietatea Păun, nu înțeleg de ce nu s-a aplicat. În orice caz, pînă în prezent familia Păun ar fi trebuit să dețină în proprietate cel puțin 1 ha de pădure, dacă despre restul terenului se spune că ar aparține altor instituții"***.

Consultat în aceeași problemă, prefectul Dan Gâlea afirmă, după ce timp de doi ani dosarul Păun "s-a odihnit" în birourile Prefecturii Iași, că ***"se va analiza documentația și vom rezolva imediat această problemă"***.

În dorința de a nu pierde "Vila Albina" și terenul familiei Păun, Inspectoratul Școlar Iași a aprobat o investiție la Tabăra de Copii Bucium în valoare de aproximativ 32 milioane lei. În contextul în care familia Păun dovedește cu fotografii proprietatea asupra "Vilei Albina", cumpărată de la scriitorul Mihail Sadoveanu, precum și proprietatea asupra terenului, banii publici folosiți de Inspectoratul Școlar Iași pentru lucrările care se efectuează în Șoseaua Bucium 105, pot constitui un mod de păgubire a statului. **(Daniel NITOI)**

MAGAZINUL
SSAB-AG
Piața Voievozilor (în fața **Cinematografului "Dacia"**)
vinde EN GROS și EN DETAIL
- faianță, gresie, obiecte sanitare
- **căzi acryl**, forme și culori deosebite
- baterii și **feronerie URBIS**
- tapet, folie autocolantă, mochete și linoleumuri
- **panouri tavan fals**
- produse electrice și electrocasnice
- **var lavabil**, vopsele și adezive
- produse autohtone și de import

ONORĂM ȘI ALTE COMENZI LA CEREREA CLEINTULUI!
IAȘI, tel. 032/252486

La Sasca, judetul Suceava

"Public Health" - un proiect pentru studenți

Societatea Studenților Mediciniști (SSM) Iași va organiza în cursul acestei veri la Sasca, județul Suceava, primul ciclu de cursuri din cadrul proiectului Național "Public Health", la care vor participa studenți mediciniști din România și din străinătate. Cursurile au în vedere modalitatea de lucru a viitorilor medici români cu copii ce suferă de afecțiuni psiho-motorii, aflați în Sanatoriul de la Sasca, studenții mediciniști străini avînd deja experiență în acest domeniu. Inițiativa SSM Iași a fost luată în urma constatării că în nici o instituție de învățămînt superior cu profil medical din țară studenții nu învață cum să lucreze cu copiii deficienți. SSM Iași va încerca să suporte financiar aceste cursuri însă va fi nevoie și de sponsorizări. **(Simona ARADEI)**

Manualele școlare valabile pentru concursul de admitere - 1995

MATEMATICA

A. ALGEBRA

Matematica: Algebra, clasa a IX-a, ediția 1991 (1992, 1993, 1994) (autori: C. Năstăsescu, C. Niță, Gh. Rizescu) fără cap. VII. Algoritmi.

Matematica: Algebra, clasa a X-a, ediția 1992 (1991, 1993, 1994) (autori: C. Nastăsescu, C. Niță, S. Popa); fără cap. III. Noțiuni de aritmetica numerelor întregi și fără Cap. V. Elemente de prelucrare automată a datelor.

Matematica: Elemente de algebră superioară, clasa a XI-a, ediția 1993 (1991, 1992, 1994) (autori: C. Năstăsescu, C. Niță, I. Stănescu): integral.

Matematica: Algebra, clasa a XII-a, ediția 1994 (1990, 1991, 1992, 1993) (autori: I.D. Ion, A. Ghioca, N. Nedita); nu se cer: la Cap. I Preliminarii, Numere pătratice; Cap. V. Spații vectoriale.

B. ELEMENTE DE ANALIZĂ MATEMATICĂ

Matematică: Elemente de analiză matematică, clasa a XI-a, ediția 1993 (1990, 1991, 1992, 1994) (autori: Gh. Gussi, O. Stanasila, T. Stoica); la Cap. I. Numerele reale. Funcții reale, nu se cer: margini ale submulțimilor lui R; axioma lui Cantor; reprezentarea geometrică a lui R (dreapta reală); reprezentarea zecimală; vecinătăți ale punctelor +infinit, -infinit; margini ale funcțiilor reale; la Cap. II. Limite de șiruri. Limite de funcții, nu se cer: serii convergente; serii divergente, exemple; la Cap. IV. Funcții derivabile, nu se cer: diferențială, aplicații directe ale derivatelor (viteza și accelerația unui mobil în mișcarea rectilinie, intensitatea curentului electric, aproximări liniare); derivata unei funcții are proprietatea lui Darboux; la Cap. V. Aplicații ale derivatelor în studiul variației funcțiilor, nu se cer: Aplicații ale analizei matematice în cinematică. ***(Continuare în numărul de luni)***

A APĂRUT
Suplimentul Alimentația viitorului
NORD-EST MAGAZIN
săptămînal de informație științifică • Anul I • Nr. 9 • 4 - 10 mai 1995 • 16 pagini - 300 LEI •
O teribilă problemă a viitorului îi preocupă pe astronomi
Colapsul universului
Noi ipoteze care țin cont de faptul că extinderea Universului se raportează la un trecut anume aduc în prim plan posibilitatea reversului "marii expansiuni" : Big Bang - într-o comprimare infernală. Aceasta ar insemna, implicit, sfîrșitul lumii. (pagina 12)
Arme "anti-tero" ultra-sofisticate (pagina 14)

S.C. UNIREA S.A.
Calea Chișinăului nr. 171
vinde
BOX-PALEȚI METALICI
aproximativ 1 mc la prețul de 6.000 lei/buc. (7080 lei/buc cu TVA)
Relații la compartimentul Programare Stocuri al SC UNIREA SA Iași, telefon 032/233000, interior 132.

LUMEA afacerilor
Publicație bisăptămînală de informații economice, legislative, de afaceri, precum și de mică și mare publicitate
Doriți să deveniți cunoscuți?
Doriți ca afacerea dumneavoastră să devină rentabilă?
Numai noi vă putem introduce în LUMEA AFACERILOR colosale!
Nu ezitați! Suntem cei mai buni!
Pentru anunțurile de mare și mică publicitate adresați-vă agențiilor de publicitate ale MONITORULUI din Iași

GMP S.A. motopompe
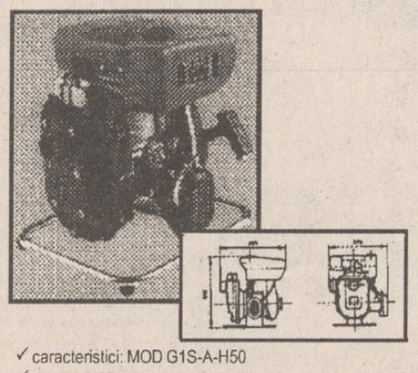
✓ caracteristici: MOD G1S-A-H50
✓ putere: 2 CP
✓ import Italia
ALFA CIVIC
Șos. Națională 198, bl. B, sc. A, et. 7, ap. 26
CP 765, CP 3
6600 Iași, România
Tel./Fax (40)-32-13.76.13
unelte ■ scule ■ dispozitive ■ accesorii ■ aparate electrice ■ instalații ■ adezivi ■ coloranți ■ abrazivi

timpul înseamnă bani
M.V.D.
FIRMĂ SPECIALIZATĂ ÎN CONSULTING
asigură:
■ constituirea S.C. cu capital românesc și mixt (S.R.L., S.N.C., S.A.) în regim de urgență; înregistrare la Administrația Financiară, cod fiscal; obținerea avizului de funcționare de la Primăria Iași;
■ constituire (înregistrare) filiale;
■ acte adiționale, mențiuni (lărgirea obiectului de activitate, asocieri, retrageri, cesiuni, majorări capital, puncte de lucru, radieri, dizolvări societăți).
Hotel Unirea
camera 107.
Telefon 032/21.22.99,
orele 10.00-20.00

MONITORUL INTERN

La Timișoara

Emil Constantinescu a spus că CDR nu va sprijini moțiunea simplă a PL'93

Emil Constantinescu **(foto)** a menționat, vineri, la Timișoara, că moțiunea simplă a PL'93 ***"este prea simplă"*** și că, în consecință, CDR nu o va sprijini. Constantinescu a anunțat că CDR va elabora, în cursul săptămînii viitoare, un program general al strategiei politicii externe românești. Liderul CDR a precizat că ***"Tratatul româno-ungar trebuie semnat"*** și a opinat că ***"Recomandarea 1201 a devenit, ca și în alte situații, o sintagmă sau o înșiruire de cuvinte lipsite de conținut"***. În opinia președintelui CDR, foarte mulți politicieni dau răspunsuri și interviuri pe tema Recomandării 1201 fără să cunoască, de fapt, conținutul acesteia. Emil Constantinescu a făcut aceste declarații cu ocazia unei scurte vizite la Timișoara.

După ce s-a supărat pe Ilie Verdet

Tudor Mohora declară că PSM dorește refacerea comunismului în România

Tudor Mohora, liderul Partidului Socialist, aflat vineri la Cluj, a acuzat Partidul Socialist al Muncii că dorește refacerea României comuniste și aplicarea din nou a secerei și ciocanului pe fostul sediu al Comitetului Central al Partidului Comunist din România. Într-o declarație acordată agenției Mediafax, el a cerut membrilor PSM să nu se mai erijeze în singurii socialiști din România și le-a recomandat să încerce ***"să gîndească mai profund"***.

La Bacău

PUNR acuză Ungaria de amestec în evenimentele din comuna Cleja

Consiliul filialei județene Bacău a PUNR a dat publicității, vineri, un comunicat prin care acuză Ungaria de amestec în organizarea reuniunii de sîmbătă, 29 aprilie, din comuna Cleja, a Asociației Ceangăilor Maghiari din Moldova. Reamintim că desfășurarea reuniunii a fost împiedicată prin forță de numeroși locuitori ai acestei comune de ceangăi, care au declarat că sînt români și nu maghiari.

Pentru a treia oară

În procesul PNL-Câmpeanu - PNL-Quintus, Curtea Supremă de Justiție a decis rejudecarea dosarului

Curtea Supremă de Justiție a pronunțat, vineri, pentru a treia oară, aceeași sentință în procesul ***"PNL Câmpeanu-PNL Quintus"***, respectiv casarea sentinței Tribunalului București și trimiterea dosarului spre rejudecare la aceeași instanță. La data de 7 martie a.c., Tribunalul București a decis înființarea ca formațiune politică distinctă a "PNL-Câmpeanu" și respingerea acțiunii "PNL-Quintus", care solicita desființarea celeilalte formațiuni.

Un act de caritate

Viceprimarul sectorului 6 își va dona surplusul de salariu unei case de copii

Mihai Ion, viceprimar al sectorului 6, a anunțat, vineri, la conferința de presă a PSDR, că intenționează să doneze diferența de salariu ce i se datorează pe perioada cît a asigurat interimatul la Primăria sectorului 6 unei case de copii orfani. Cît timp ***Nicolae Vrăbiescu*** a fost suspendat din funcția de primar, în perioada aprilie 1994-aprilie 1995, Mihai Ion a asigurat interimatul acestei funcții. Consiliul local al Primăriei sectorului 6 a aprobat, în unanimitate, ca viceprimarul Mihai Ion să primească, pentru această perioadă, diferența de salariu. Pentru ca Mihai Ion să poată dona suma anunțată, urmează ca Prefectura să-și dea acceptul asupra deciziei luate de Consiliul local.

Astăzi, la manifestările de la Londra, prilejuite de aniversarea a 50 de ani de la sfîrșitul celui de-al doilea Război Mondial

O posibilă întîlnire între Ion Iliescu și Regele Mihai

■ *la 9 mai, președintele României va participa și la manifestările similare de la Moscova*

La invitația Guvernului britanic circa 60 de șefi de stat și de guvern vor participa la Londra la ceremoniile oficiale care vor marca a 50-a aniversare a sfîrșitului celui de-al doilea Război Mondial în Europa. Printre invitați se află și ***Regele Mihai***. Azi dimineață, președintele ***Ion Iliescu*** a plecat spre Londra, unde va asista la cele patru festivități organizate de Guvernul britanic. Problema importantă pentru președintele României este aceea că nu ar mai putea evita o posibilă întîlnire cu Regele Mihai. Într-un comunicat al biroului de presă al Regelui Mihai se spune că ***"invitația a fost transmisă în semn de recunoaștere a rolului deosebit și pozitiv al acțiunii Maiestății Sale Regelui și în calitatea sa de unic șef de stat în viață care a condus țara în timpul războiului"***. După cinci ani în care a refuzat sistematic să acorde viza de intrare în țară Regelui Mihai, Ion Iliescu nu pare să mai aibă încotro și va trebui, probabil, să facă față unei întîlniri, fie ea și întîmplătoare. Purtătorul de cuvînt al președinției, ***Traian Chebeleu***, aprecia joi ca normală participarea Regelui la manifestări, dat fiind că - spunea el - Regele a avut un rol la alăturarea României la Coaliția Națiunilor Unite în timpul războiului, rol recunoscut chiar de președintele Iliescu la simpozionul organizat anul trecut, pe 23 august. În alocuțiunea rostită cu acel prilej, Ion Iliescu a recunoscut meritele Regelui Mihai și ale clasei politice din epocă, în organizarea actului de la 23 august.

Programul oficial, la care vor asista reprezentanții statelor și guvernelor, include o recepție oferită de primul ministru, ***John Major,*** urmată de un banchet în onoarea șefilor de stat la celebra sală de recepții din City-ul londonez. Duminică dimineața, invitații vor asista la serviciul religios de la Catedrala Saint Paul. La prînz, președinții vor lua masa la Palatul Buckingham și după masă vor asista la o ceremonie în Hyde Park. Regele Mihai, văr cu ***Regina Elisabeta a II-a*** a Marii Britanii, va participa, potrivit unei informații primite de la Londra, doar la primele două evenimente. Probabilitatea ca președintele Iliescu să dea ochii cu Regele este, astfel, înjumătățită, cu toate că vor sta, totuși, împreună la masă, în seara primei zile. Purtătorul de cuvînt al președinției a declarat ieri că protocolul rezervat șefilor de stat și de guvern este diferit de cel care se aplică celorlalți invitați, dar a lăsat să se înțeleagă că dacă întîlnirea președintelui cu Regele Mihai devine inevitabilă, Ion Iliescu, fiind un om deschis dialogului, nu se va eschiva. Oricum, după ce a încercat să evite, vreme de cinci ani, o întîlnire, președintele României se va afla pentru prima dată sub același acoperiș cu Regele Mihai.

În cadrul acelorași minifestări consacrate împlinirii a 50 de ani de la sfîrșitul celui de-al doilea Război Mondial, președintele României va fi prezent marți, 9 mai, la Moscova. Aici, președintele Iliescu va participa la depunerea unor coroane de flori la Mormîntul Soldatului Necunoscut, va asista la paradele din Piața Roșie și la inaugurarea complexului de pe dealul Poklodnîia, iar mai tîrziu la recepția pe care o va oferi la Kremlin președintele Eltîn. **(Pavel LUCESCU)**

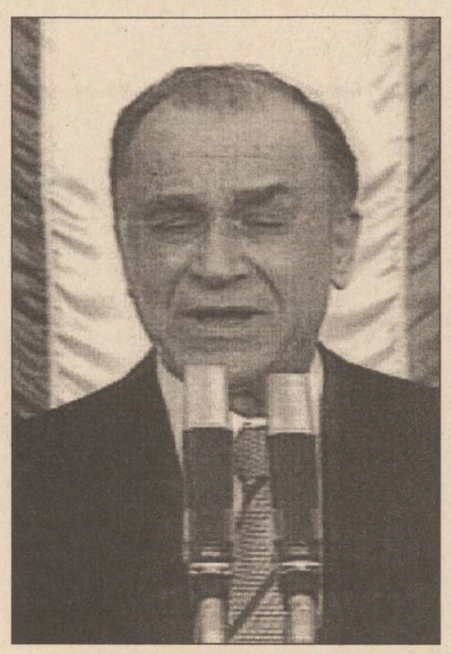

Evitată timp de cinci ani, întîlnirea dintre președintele Iliescu și inamicul său numărul unu, Regele Mihai, va avea loc la Palatul Buckingham, cu ocazia recepției oferite de Regina Elisabeta a II-a.

Dispute aprinse la alegerea noii conduceri PAC

■ *filiala Iași a protestat împotriva scrutinului pe listă* ■ *propunerea a fost susținută și de alte filiale din țară* ■

Lucrările celei de a doua zi a Congresului PAC au debutat furtunos, o dată cu începerea dezbaterilor asupra Proiectului de Statut. Prin noul statut, Comitetul Național dispare, rolul său fiind preluat de Biroul Permanent. În discursul său, ***Liviu Antonesei*** (președintele PAC Iași) a declarat că proiectul actualului statut este copilăresc. Dispariția Comitetului Național, a spus Antonesei, este de natură a concentra excesiv puterea.

Vizavi de scrutinul de listă pentru alegerea conducerii partidului, Liviu Antonesei a subliniat aberanța acestui sistem, remarcînd totodată că ***"președintele și președintele executiv PAC ar trebui aleși individual, nu pe listă"***. În încheierea discursului său, liderul ieșean a menționat că PAC trebuie să se afirme ca un partid procapitalist. În viziunea lui Liviu Antonesei, PAC trebuie să prindă centrul dreapta al eșichierului politic, unde bătălia se duce cu PD aflat în imediată apropiere.

Filialele puternice ale PAC au reacționat prompt, susținînd filiala ieșeană. Multe dintre acestea au acuzat centrul că este rupt de organizațiile locale. Liderul PAC Argeș a mers mai departe, spunînd că departamentele PAC nu funcționează, iar informațiile nu circulă de la centru, ci invers.

Un alt vorbitor a apreciat că se poate vorbi de o lipsă de disciplină în partid. La sate, PAC are o slabă influență, fiind confundat cu AC.

O altă propunere de modificare a statutului, respectiv ca PAC să aibă cinci vicepreședinți, a stîrnit de asemenea controverse, unele filiale amenințînd că nu vor sprijini această idee.

Discursul primarului ***Constantin Simirad*** nu a făcut decît să continue ideile exprimate anterior de L. Antonesei. C. Simirad a menționat că noul statut a ajuns la Iași cu o zi înaintea Congresului, iar dacă ar fi adoptat, PAC ar deveni un alt partid. De asemenea, Simirad s-a arătat nemulțumit că delegația ieșeană este cazată la un hotel din Sebeș, la 20 km de Alba-Iulia, numind Congresul PAC drept "Congresul de la Sebeș".

În cursul zilei de ieri, PAC Iași a înmînat fiecărui participant la congres volumul ***Naufragiul*** de ***Dinu Zamfiropol***.

Costul celor 500 de volume se ridică la aproximativ 2 milioane lei.

Votul final asupra statutului PAC are loc la ora redactării acestui articol, urmînd ca ulterior să fie înaintate și propunerile pentru conducerea PAC.

În privința unei candidaturi din partea PAC la președinția României, reprezentantul de la Mehedinți l-a propus pe ***N. Manolescu***, încercînd totodată să supună la vot această propunere.

Urcat la tribună, liderul PAC a spus că nu este necesar un asemenea vot, întrucît nu și-a dat acordul.

Este de presupus că datorită presiunilor venite de la filiale, N. Manolescu să accepte a candida la președinția României, unul dintre vorbitori declarînd că alți delegați la Congres nu vor mai părăsi Alba Iulia. **(Florin GHEȚĂU)**

C.V. Tudor se arată gata să susțină în continuare cabinetul Văcăroiu

Președintele PRM, ***Corneliu Vadim Tudor (foto)***, a afirmat, în conferința de presă de vineri, că o hotărîre definitivă în legătură cu atitudinea față de guvernul Văcăroiu va fi luată sîmbătă, cu ocazia reuniunii extraordinare a Colegiului Director al partidului. Totuși, C.V. Tudor a apreciat, în nume personal, că actualul cabinet trebuie susținut, pentru că duce o bună politică națională, chiar dacă a comis greșeli în plan social. Liderul PRM anunțase, cu trei săptămîni în urmă, că este gata să-și retragă sprijinul față de guvern. El și-a motivat schimbarea de atitudine prin aceea că, între timp, au apărut amenințări grave la adresa securității naționale, prin reafirmarea, de către Consiliul Europei, a Recomandării 1201. ***"Nu pot să părăsesc guvernul și să-l las să cadă, numai ca să dau satisfacție UDMR-ului"***, a declarat C.V.Tudor. PRM comunicase, inițial, pentru sîmbătă, 6 mai, o reuniune a Consiliului Național, care urma să stabilească poziția partidului față de guvernul Văcăroiu și față de protocolul cvadripartit. În ultimul moment, însă, s-a luat hotărîrea înlocuirii ședinței Consiliului Național cu o adunare a Colegiului Director, compus din 13 membri. C.V. Tudor a motivat că schimbarea se datorează unor dificultăți organizatorice. Ședința Consiliului Național, la care vor participa circa 300 de oameni, va avea loc, totuși, la sfîrșitul săptămînii viitoare, a precizat liderul PRM.

PSDR lansează o idee interesantă

Tratatul româno-ungar nu trebuie să se refere nici la Recomandarea 1201, nici la Convenția-cadru a CE

Tratatul de bază româno-ungar nu trebuie să cuprindă referiri privind Recomandarea 1201 sau Convenția-cadru, ci trebuie să includă articole cu prevederile specifice situației minorităților din România, a precizat, vineri, ***Constantin Avramescu***, prim-vicepreședinte al PSDR. Cele două documente ale Consiliului Europei, care au stîrnit controverse în România, sînt documente prin care s-a încercat ***"într-o manieră generală să fie recunoscute situații extrem de diferite din Europa"***, a precizat Avramescu, enumerînd în acest sens statutele diferite ale zonelor cu minorități, în funcție de țară. În opinia prim-vicepreședintelui PSDR, România trebuie să aplice, tocmai din această cauză, acele prevederi care întrunesc un ***"oarecare consens în Europa"***, mai ales pentru că între Recomandarea 1201 și Convenția-cadru, în pofida caracterului lor general, există ***"nuanțe diferite și imprecizii"***. În analiza sa, Avramescu a remarcat că Recomandarea 1201 conține definirea minorității naționale (fapt inexistent în Convenția-cadru, în cuprinsul căreia se preferă expresia-cheie ***"persoane aparținînd minorităților naționale"***). Recomandarea se referă, la articolul 12, la drepturile colective, inexistente în textul Convenției. De asemenea, în timp ce în Recomandarea 1201 se precizează că minoritățile au dreptul de a-și crea propriile organizații (inclusiv partide politice), Convenția-cadru se rezumă la enumerarea organizațiilor, precum cele religioase, culturale, fără a face referiri la partide. Nuanțările diferite se referă la modul de folosire a limbii proprii de către minorități: Recomandarea 1201 prevede că minoritățile trebuie să-și folosească limba proprie în relațiile cu administrația și justiția, în zonele în care minoritatea este reprezentată substanțial; Convenția-cadru, în articolul similar, se referă la aceasta menționînd că ***"în măsura posibilității și dacă este necesar"***.

Rata șomajului din România a scăzut în aprilie la 10,5%

Rata șomajului din România a scăzut în luna aprilie la 10,5%, de la 10,9% în martie, a anunțat vineri Ministerul Muncii, citat de REUTER. Ministerul a precizat că numărul total al șomerilor a scăzut în aprilie la 1,183 de milioane de persoane, de la 1,229 milioane persoane în martie. Această evoluție se datorează reluării activităților din construcții și agricultură. Surse ale ministerului estimează însă că rata șomajului se va ridica în acest an la 14,2%, de la 10,9% în 1994, avînd în vedere continuarea procesului de privatizare și restructurare.

SC LACTIS SA IAȘI
Bd. Metalurgiei 8

organizează în ziua de 29.05.1995
LICITAȚIE PUBLICĂ
pentru reevaluarea patrimoniului societății în vederea privatizării.

Relații suplimentare se pot obține la sediul societății din Iași, B-dul Metalurgiei nr. 8, sau la telefon **032/132555.**

RADIO NORD-EST IAȘI 72.44 FM- STEREO
Declarație de dragoste
Emisiunea celor care mai au curajul să iubească
Luni, 8 mai 1995, între orele 22,00 - 1,00
Miezul nopții ne va prinde făcînd declarații de dragoste!
Realizatori: **actorul ADRIAN PĂDURARU** și **SEPTIMIU SĂRĂȚEANU**

Snelli & Natura

Fiecare dintre noi a căpătat de-a lungul timpului, din diferite motive, cîteva kilograme în plus. Puteți scăpa cu ușurință de această povară folosind extractul hidroalcoolic cu plante aromate pentru slăbit SNELLI & NATURA. Extractul a fost pus la punct, după ani de cercetări, de către medici recunoscuți, în laboratoarele italiene. Folosind acest extract, cîte 40 de picături înainte de fiecare masă, veți obține, în 2-3 săptămîni, rezultate spectaculoase, care vă vor uimi și pe dumneavoastră. Peste tot în lume, zilnic, milioane de oameni își păstrează silueta folosind cu succes SNELLI & NATURA
extract pentru slăbire rapidă
Acest produs se găsește la magazinul **FRAROM**
B-dul Independenței, tel. 112180, 112122.

A apărut nr. 17/4 mai 1995, al revistei
SUPLIMENT LEGISLATIV
Capital
Săptămînal economic și financiar
- **Transfăgărășanul toacă miliarde** — Cea mai scumpă șosea din țară zace abandonată sub avalanșa indiferenței
- **Viorel Bâtu: "Sistemul contabil românesc este plictisitor"** — Directorul general al companiei Arthur Andersen Romania descîlcește investitorilor străini legislația noastră
- **Birocrația pune piedici vînzării acțiunilor** — Tranzacțiile cu acțiuni trebuie înregistrate la sediul întreprinderii
- **Smart-Cards: un cont bancar la purtător** — Viața cărților de plată obișnuite se apropie de sfîrșit
- **Visul german al românului** — BMW-ul rămîne o mașină scumpă chiar și la mîna a doua
- **Capital Club** — Anunță distribuirea legitimațiilor de membru pentru abonații din București

INCREDIBIL DAR ADEVĂRAT
S.C. ARIO S.R.L.
vă oferă la cele mai mici prețuri:
- stofe pentru mobilă - 9.500 - 12.000 lei/m.l.
- perdele simple și jacard - 1.700 - 8.700 lei/m.l.
- fețe de masă Pașcani - 8.400 - 12.000 lei/buc
- fețe de plapumă - 7.000 - 10.000 lei/m.l.
- țesături decorative - 9.500 - 10.900 lei/m.l.
- covoare și carpete persane de Siret, Alba-Iulia - 25.000 - 63.000 lei/mp
- mochete și covoare sintetice Beclean și Sibiu - 7.800 - 16.000 lei/mp
- confecții din blană naturală pentru femei și bărbați produse la FAVIOR ORĂȘTIE - 120.000-670.000 lei
- încălțăminte pentru bărbați, femei și copii
- imprimeuri bumbac, Satu-Mare - 1.700-3.100 m.l.

În magazinul nostru se pot festona covoare!
Str. Păcurari nr. 142, telefon 163928
Program: luni 10-20; marți-vineri 8-20; sîmbătă 8-14.

DECORA
ARANJAMENTE FLORALE ȘI DECORAȚIUNI INTERIOARE DIN PLANTE NATURALE ȘI ARTIFICIALE
totalitatea serviciilor necesare organizării unei nunți, podoabe pentru mirese - coronițe, voaluri, buchete de mireasă, panglici, flori pentru companioni - podoabe pentru lumînări și pentru orice ocazii festive.
aranjamente florale, plante decorative, pomi ornamentali pentru spații comerciale birouri, locuințe, restaurante, bănci.
Agenția pentru servicii matrimoniale DUET (vizavi de magazinul "Central") Bd. Ștefan cel Mare, bl. B2, parter, tel. 032/147165
Magazin DECORA (între cofetăria Opera și restaurantul Cina) Str. I.C. Brătianu 36, tel. 032/147165, 145071
Program 8,oo-20,oo
România, 6600 Iași

MONITORUL EXTERN

La 50 de ani de la încheierea războiului

Argentina va extrăda un criminal de război nazist

Un judecător argentinian a hotărît că fostul nazist german ***Erich Priebke*** **(foto)** poate fi extrădat în Italia. Priebke este cerut de Italia pentru a fi judecat pentru masacrarea a peste trei sute de oameni, în timpul celui de-al doilea război mondial. Fostul nazist, acum în vîrstă de 81 de ani, a fost arestat anul trecut, cînd a fost descoperită adevărata sa identitate. După ce a fost arestat, autoritățile italiene i-au cerut extrădarea, dar procesul a fost întîrziat pînă acum din rațiuni legale.

Franța înaintea marii finale

Francezii își vor alege mîine noul președinte

Cei doi candidați rămași în cursa prezidențială din Franța, Jacques Chirac și Lionel Jospin, au susținut ieri ultima zi a campaniilor lor electorale. Cei 40 de milioane de cetățeni cu drept de vot ai țării se vor prezenta mîine în fața urnelor pentru a decide persoana care îi va succeda președintelui Mitterrand. Cele mai recente sondaje oficiale de opinie, vechi de o săptămînă, ele fiind de atunci interzise potrivit Legii electorale franceze, arată că, deși Chirac s-a plasat în urma lui Jospin în primul tur al alegerilor, el conduce acum confortabil, cu toate că mulți alegători sînt încă nedecișI.

Două miliarde de dolari

Livrările anuale de armament rusesc pe piața mondială

Piața de armament a constituit subiectul conferinței de presă ținută joi de mareșalul rus Evgheni Șaposnikov. Șaposnikov, reprezentantul prezidențial în cadrul Companiei de stat "Rosvoorujenie", s-a pronunțat categoric împotriva transferării către Ministerul Apărării al Rusiei a prerogativelor legate de comerțul cu armament. "În nici un stat din lume, a spus mareșalul, Ministerul Apărării nu se ocupă de comerțul cu armament". Potrivit estimărilor lui Evgheni Șaposnikov, în prezent, volumul anual al livrărilor de armament rusesc pe piața mondială se ridică la circa două miliarde de dolari.

După o lună de la invazie

Turcia anunță încheierea operațiunii militare din nordul Irakului

Autoritățile militare turce au anunțat ieri că operațiunea armată împotriva rebelilor kurzi din nordul Irakului a luat sfîrșit. Comunicatul oficial precizează că toți militarii turci care au participat la incursiune s-au întors în țară după îndeplinirea cu succes a misiunii. Ministrul turc al Apărării, Menmet Golan, declarase joi că toți militarii turci s-au retras, cu excepția unei forțe restrînse aflate în zona de frontieră dintre Turcia și nordul Irakului.

90 de străini uciși în Algeria

Ieri, militanții islamiști au făcut șase noi victime

Militanții fundamentaliști au atacat, ieri, sediul unei companii producătoare de conducte și sisteme de irigații, situată în zona industrială Bounoura din nordul Algeriei, ucigînd șase persoane, dintre care cinci cetățeni străini. Doi francezi, un canadian, un britanic și un tunisian, alături de un algerian, au fost uciși în cursul dimineții de "teroriști înarmați" (termenii oficiali pentru grupările de gherilă fundamentaliste).

Armata croată a recucerit un sfert din Krajina sîrbă

■ croații au fost acuzați de declanșarea unei campanii de purificare etnică în noile teritorii ■ circa o mie de sîrbi au fost percheziționați, îmbarcați în autobuze și transportați într-o direcție necunoscută ■

Aproximativ 1.000 de sîrbi au fost despărțiți de soțiile și copiii lor și transportați într-o direcție necunoscută

O unitate formată din 400 de militari sîrbi a acceptat să se predea miercuri sub protecția ONU, în timp ce alți 200 au rezistat pînă joi presiunilor armate ale croaților. Cei două sute de militari sîrbi s-au predat joi după lupte intense care au cuprins orașul Pakrac. Schimburile de focuri între artileria croată și cea sîrbă au încetat în cursul după-amiezii zilei de joi. Forțele securității croate au traversat apoi prin punctul de control al ONU pentru a ajunge în enclava Pakrac, care fusese pînă nu demult controlată de forțele separatiștilor sîrbi. Efectivele militare croate au cucerit practic toată regiunea Slavoniei de Vest în cursul unui atac care a durat 31 de ore. Mare parte din forțele armate ale sîrbilor din Krajina, care păstraseră controlul asupra regiunii timp de patru ani, s-a refugiat în Bosnia.

Consiliul de Securitate ONU și-a exprimat profunda îngrijorare în legătură cu faptul că forțele guvernamentale croate au expediat circa o mie de ostatici sîrbi din estul Croației într-o direcție necunoscută. Purtătorul de cuvînt al misiunii ONU de la Zagreb, Chris Gunness, a afirmat că organizația mondială este alarmată de știrile respective și, în cazul în care ele se vor dovedi reale, acțiunea croaților va reprezenta o gravă încălcare a acordului de încetare a focului, în conformitate cu care ONU îi putea escorta în afara zonei de conflict pe toți sîrbii care doreau să plece.

Bilanțul celor două zile de atacuri cu rachete asupra Zagrebului este următorul: șapte persoane ucise, 196 răniți, 150 mașini distruse, un spital de copii parțial afectat. Dacă în primele două zile ale atacurilor cu rachete asupra Zagrebului șeful diplomației croate preciza că nu se va răspunde acestor provocări, în ultimul timp se fac simțite tot mai mult reacțiile de protest ale cetățenilor capitalei, care cer o protecție mult mai adecvată. Nu este exclus ca la un nou atac asupra Zagrebului răspunsul forțelor militare croate să fie foarte dur și cu implicații asupra derulării evenimentelor declanșate de operațiunea Slavonia de Vest. În oraș sînt semnalate încă peste 350 de mici încărcături nedetonate.

Cecenii amenință

Atacurile cecenilor ar putea tulbura ceremoniile festive ale Moscovei

Djohar Dudaev le promite rușilor de 9 mai "o noapte a cuțitelor lungi"

Atacurile rebelilor separatiști din Cecenia împotriva trupelor rusești confruntă Moscova cu perspectiva tulburării manifestărilor care vor avea loc săptămîna viitoare în capitala rusă pentru marcarea a 50 de ani de la încheierea celui de-al doilea război mondial în Europa. Ministrul rus al Apărării, Pavel Graciov, și-a manifestat temerea că rebelii ar putea "tulbura atmosfera festivă" de la Moscova, unde peste 50 de lideri mondiali urmează să participe la ceremoniile care vor avea loc pe data de 9 mai. Un purtător de cuvînt al armatei a precizat că, după declarația unilaterală a Rusiei de încetare a focului de vinerea trecută, rebelii au lansat 92 de atacuri împotriva trupelor rusești, ucigînd nouă militari. El a adăugat că cecenii folosesc armistițiul declarat de ruși pentru o regrupare a forțelor.

Surse militare ruse din Groznîi au relatat că liderul militar cecen Aslan Maskhadov a promis un "mare atac" asupra orașului, care va coincide cu ceremoniile de pe data de 9 mai. Șeful Statului Major cecen a promis să organizeze, la Groznîi, o noapte "a jocurilor de artificii și a cuțitelor lungi".

Presa britanică despre esecul conservatorilor în alegerile locale

"Partidul Conservator a fost alungat de la putere"

■ conservatorii au obținut de două ori mai puține voturi decît principalii lor adversari, laburiștii

După numărarea majorității voturilor exprimate în alegerile pentru guvernele locale din Anglia și Țara Galilor, a devenit evident că Partidul Conservator, de guvernămînt, a suferit pierderi grele. Se pare că, în final, conservatorii vor pierde cam jumătate din locurile pe care le-au posedat pînă acum. Miza au reprezentat-o 12.000 de locuri în consiliile locale, repartizate pe 346 de organisme ale autorității locale. Cu toate că Partidul Conservator a încercat să concentreze atenția alegătorilor asupra chestiunilor de interes local, opoziția laburistă și Partidul Liberal Democrat, ce deține o pondere mai mică, au transformat scrutinul într-un referendum asupra situației guvernului.

Pe baza primelor rezultate parțiale, analiștii BBC estimează că Partidul Conservator nu va depăși 26% din voturi, ceea ce ar fi cel mai slab scor realizat de conservatori în alegerile locale din ultimele trei decenii. Conform acelorași estimări, Partidul Laburist - de opoziție - va obține 47% din voturi, iar formațiunea centristă Liberal-Democrată va totaliza 23%. Dacă tendința de pînă acum se va menține, conservatorii ar putea pierde aproximativ jumătate din cele 4.000 de circumscripții pe care le dețin în prezent. Înaintea alegerilor, conducerea partidului de guvernămînt a apreciat că vor fi pierdute cel mult 1.500 de circumscripții, astfel încît pierderea a peste 2.000 ar provoca un nou val de proteste în cadrul partidului la adresa politicii promovate de premierul ***John Major***.

Alegerile locale din Marea Britanie domină prima pagină a ziarelor de ieri. ***"The Sun"*** afirmă că Partidul Conservator a fost alungat de la putere din mai multe consilii, presărate în întreaga țară, alegătorii furioși răzbunîndu-se în mod răutăcios pe guvern. Ziarul mai adaugă că membrii Parlamentului erau pe cale să intre în panică, văzînd că reprezentanții Partidului Laburist, de opoziție, acontează consilii locale pe care conservatorii le-au deținut timp de generații. Ziarul ***"The Today"*** notează că rezultatele scrutinului îl supun pe premierul John Major unei presiuni enorme, care va trebui de-acum înainte să aibă de-a face cu o puternică amenințare la adresa guvernării sale. La mai puțin de un an de la alegerea sa ca președinte al Partidului Laburist, ***Tony Blair*** **(foto)** obține astfel o strălucită victorie.

Situația din Ulster se menține tensionată

Noi violențe de stradă în Irlanda de Nord

Șaptesprezece polițiști nord-irlandezi au fost răniți în cursul unei revolte, izbucnite în cursul nopții de joi spre vineri, la Belfast, în urma unei parade a protestanților, prilejuită de împlinirea a 50 de ani de la încheierea celui de-al doilea război mondial în Europa. Surse ale poliției au precizat că tulburările au izbucnit în finalul paradei, cînd persoane care nu au participat la aceasta au atacat poliția cu sticle incendiare și pietre. Tulburările au implicat aproximativ 200 de persoane, opt fiind arestate de către forțele de ordine. Revolta este cea de-a doua tulburare majoră înregistrată în Irlanda de Nord în cursul acestei săptămîni, după ciocnirea de miercuri, dintre poliție și republicani, survenită la Londonderry, cu ocazia vizitei în localitate a premierului britanic. Confruntările de joi noapte au fost apreciate ca fiind mai grave decît cele de la Londonderry. Acestea din urmă l-au determinat, deja, pe premierul britanic, John Major, să exprime îndoieli privind oportunitatea convorbirilor tripartite privind viitorul Irlandei de Nord, programate pentru săptămîna viitoare, între Partidul Republican, Sinn Fein și guvern.

În ultimul timp

Profesiunea de jurnalist devine tot mai periculoasă

■ peste 103 ziariști au fost uciși anul trecut, dintre care 83 în Rwanda și Algeria

Organizația Reporterii fără Frontiere (RSF), cu sediul la Paris, a dat publicității ieri raportul său anual pe 1994, în care afirmă că peste 103 ziariști au fost uciși, anul trecut, în diversele "zone fierbinți" ale globului. Raportul, care apreciază anul 1994 ca fiind "un an teribil în istoria presei", relevă constatarea îngrijorătoare că numai 50 din cele 185 de state membre ale Națiunilor Unite respectă strict libertatea presei, în restul țărilor ziariștii incomozi putînd fi "cenzurați, închiși, torturați sau chiar asasinați". "Ziariștii nu mai sînt uciși de gloanțe sau proiectile rătăcite, ci de extremiști care încearcă să-i împiedice să descrie ceea ce văd", afirmă documentul citat.

Un trist exemplu în acest sens este Rwanda, unde 48 de ziariști - jumătate din efectivele presei naționale - au fost uciși în timpul războiului etnic din primăvara anului trecut. În Algeria, începînd cu jumătatea lui 1993, 35 de jurnaliști au căzut victime violenței religioase. "Aceste fapte sînt încurajate adeseori de un tot mai mare cult al impunității", subliniază RSF, avertizînd că, pe durata întregului an 1994, numai cinci persoane au fost inculpate pentru asasinarea unor ziariști.

În afară de violența fizică, jurnaliștii sînt persecutați și pe alte căi. Astfel, 98 dintre ei au fost condamnați la diferite termene de închisoare, recordul în acest sens aparținînd Chinei, cu 19 ziariști închiși. Raportul RSF relevă faptul îmbucurător că situația ziariștilor s-a ameliorat în unele țări, cum ar fi Africa de Sud, Haiti, Iordania, Maroc, Nepal sau Slovenia, însă, din păcate, s-a agravat în Algeria, Burundi, Egipt, Mexic, Serbia, Rwanda și Tunisia. În primele patru luni ale acestui an, au fost uciși 16 jurnaliști - jumătate dintre ei fiind din Algeria.

"Țările candidate la UE nu trebuie lăsate să aștepte"

■ susține ministrul britanic de Externe, Douglas Hurd

La începutul acestei săptămîni s-a desfășurat la Londra forumul organizat de un organism neguvernamental, intitulat "Viitorul Europei". Printre participanți se numără politicieni de marcă din Marea Britanie și din alte țări. De exemplu, ministrul de Externe Douglas Hurd a participat la această conferință schițînd poziția Marii Britanii față de integrarea în Uniunea Europeană a țărilor europene din fostul lagăr socialist.

Ministrul de Externe Douglas Hurd a afirmat că multe țări est-europene au făcut presiuni pentru fixarea unei date privind aderarea la UE și că aceasta a încercat, pe bună dreptate, să nu dea speranțe deșarte, dar, a afirmat ministrul de Externe britanic, acele țări care așteaptă să devină membre nu ar trebui să fie lăsate să aștepte în anticameră. Unele dintre ele vor fi gata să înceapă negocieri după următoarea conferință interguvernamentală a UE. Douglas Hurd a făcut aceste afirmații la mai puțin de o săptămînă după un alt discurs ținut la Londra, în care a vorbit despre inevitabilitatea lărgirii NATO combinată cu nevoia ca Rusia să fie consultată. El a repetat aceste comentarii.

Programul ministrului de Externe britanic pentru apartenența țărilor est-europene nu este deloc clar și reprezintă mai mult un ghid pentru politica guvernului britanic față de UE decît unul fix pentru extindere.

SC BURSA MOLDOVEI SA
Piața Unirii nr. 5, tel./fax 032.211808,212050
OFERĂ
posibilitatea contractării următoarelor mărfuri:
■ tractoare agricole pe roți, universale și specializate pentru viticultură, pomicultură, legumicultură, lucrări grele în zona de deal și munte
■ unelte agricole purtate pe tractor: pluguri, grape disc și stelate, semănători, mașini de erbicidat, combine de recoltat, remorci de 2 și 5 tone
■ minitractoare BELARUS, cu accesorii pentru prelucrat solul și lemnul
■ vagoane CFR pentru transportul cerealelor, 75 mc, 57 tone
Relații la sediul BURSEI MOLDOVEI Iași.

SC COMTEX SA IAȘI
Str. Grigore Ureche nr. 3, bl. Gh. Șontu
încadrează prin concurs un
CONDUCĂTOR AUTO PROFESIONIST, categoria B și C
Condiții de angajare:
■ studii de specialitate
■ cel puțin 10 ani vechime în coducerea autovehicolelor grele (6/10 tone)
■ fără antecedente penale
■ domiciliul stabil în municipiul Iași.
Înscrierile se fac la secretariatul societății pînă la data de 22 mai 1995, însoțite de fișa medicală și cazierul judiciar.
Concursul va avea loc în data de 24 mai 1995, ora 11,00.

PRODUCE PENTRU DVS
MATERIAL PUBLICITAR
PRINT
PUBLICITY DESIGN Center
AUTOCOLANTE DIN PVC SI HIRTIE
TERMOCOLANTE
FOI SI PLICURI CU ANTET
CARTI DE VIZITA
ETICHETE
PROSPECTE
AFISE
CALENDARE
IMPRIMARI PIXURI SI BRICHETE
ECUSOANE SI LEGITIMATII PLASTIFIATE
FIRME LUMINOASE
STR. SAVESCU 3 IASI
TEL/FAX 032-114718

Cele mai ieftine COMPACT-DISCURI din Iași, la prețul de numai 14.000 lei!
de la AEROSMITH la ZZ TOP
de la BLUES la ROCK
de la METAL la RAPP
Radio NORD-EST va difuza zilnic piese de pe CD-urile din această colecție
TELEFONAȚI ACUM PENTRU CD-UL PREFERAT, LA 211570 (ORELE 10°°-18°°)

AVATȚI Industries SRL IAȘI
Str. Tătărași 60-62, tel./fax 032-174054
Pune la dispoziția constructorilor și celor interesați o gamă variată de materiale de construcții pentru
AMENAJĂRI INTERIOARE
■ Plafoane suspendate RIGIPS - 10,24 $/mp
■ Tencuieli uscate RIGIPS:
• cu structură - 8 $/mp
• aplicate fără structură - 5 $/mp
■ Pereți despărțitori - 12-23,6 $/mp
■ Plafoane suspendate casetate 60x60 cm - 13,5-15 $/mp
Deasemeni, oferim o gamă variată de accesorii pentru amenajări interioare (feronerie, electrice, accesorii plastic), linoleum import, lacuri de parchet, adezivi.
Asigurăm asistență tehnică de specialitate și proiectare tehnologică asistată de calculator.
AMBIANȚĂ LA STANDARDE OCCIDENTALE!

s.c. EuroBIT s.r.l.
Str. Anastasie Panu 36, bl. 1B ☎ 211494, 231288
ACUM ȘI ÎN RATE!
CALCULATOARE COMRACE, DTK
IMPRIMATE HP, STAR, OKI, EPSON
COPIATOARE TOSHIBA
FAX - MODEM US ROBOTICS V42 BIS
PROGRAME BALANȚĂ / GESTIUNE / FACTURARE
MIJLOACE FIXE / SALARIZARE

EDITORIAL

Bîlbîiala ca formă de supraviețuire

Dorin POPA

Deși avem un primar ales de cetățeni din Opoziție, în Iași nu (mai) există nici măcar un singur director de instituție culturală care să nu fie aservit pînă la lacrimi echipei de la putere. În România, Puterea funcționează (și) după cîteva din principiile lumii mafiote. Cei de la putere par a constitui o mare familie de trepăduși, scîrțari și mici bișnițari culturali care se recunosc între ei după coduri secrete, după mirosul transpirației, după incapacitatea de a privi lucrurile în față, după lălăiala informă în care se complac imediat ce li se cere să-și exprime cu limpezime un punct de vedere. La nimic nu se pricep mai bine oamenii puterii care "activează" pe tărîm cultural decît la crearea de confuzie. Ei încearcă prin acțiuni de minimă rezistență culturală să amestece lucrurile, să tulbure apele, să se ascundă după diverse inițiative minore, după tot felul de calcule meschine și sintagme inconsistente.

În general, nu au nimic de spus și nici nu vor să spună nimic. Atît vor ei - să-i lași în fruntea bucatelor, înconjurați de oameni fără valoare și dispuși să le facă jocurile lor interesate, ascunse după dezinteresul afișat. Mai întotdeauna, ei sînt critici minori, poeți mimetici și sterili, dramaturgi staliniști ori prozatori dubioși cu maniere curtenitoare și găunoase, care au fost chiar premiați, pe vremuri sau în prezent, conjunctural. Am mai scris și altădată că în Iași ***doar se bifează acțiuni culturale*** din care chiar sufletul viu al culturii și al dialogului cultural lipsește, din nefericire. De obicei, sînt adunate nume sonore ale culturii românești, care își trec în cont o plimbare la Iași și se realizează, astfel, un mic fals eveniment cultural. Sigur că Iașul atrage, sigur că oameni valoroși din țară sînt bucuroși să (re)vină aici, dar din această situație obișnuită, cum obișnuit e aerul respirabil, cîțiva gîngavi și peltici încearcă să-și facă un mic și profitabil capital de onorabilitate. Ei, profitînd de conjunctura favorabilă pe moment, iau în gură cuvinte ca: ***intelectualism***, ***poezie***, ***filosofie*** etc., cuvinte care sună fals în gurile lor mult obișnuite cu alte produse decît acelea culturale. Personalitățile, apoi, pleacă, iar micii noștri animatori culturali își mai bifează o victorie amețitoare, o incursiune plină de fiori și transpirație în lumea, de fapt, inaccesibilă lor a vieții spirituale adevărate. Și astfel apele sînt serios tulburate, iar tinerii Iașului nu mai știu ce să înțeleagă. Simt ei că în Iașul cultural nimic durabil și serios nu se petrece, dar nu au nici puterea să afirme pînă la capăt: Icsulică e gol! Mihai Ursachi, și el, a reușit, din păcate, să ne înece toate așteptările: discursul său e calp, expozitiv și conjunctural. Sigur că, astfel devenim nostaligici și preferăm să respirăm într-un Iași în care au trăit: Pogor, Maiorescu, Ibrăileanu ori Sadoveanu, decît în Iașul de acum în care mai marii culturali se numesc: Ștefan Oprea, M.R. Iacoban și Andi Andrieș.

Și pentru că am amintit (întîmplător?) de Andi Andrieș, tin să-mi fac datoria față de conștiința mea și față de orașul în care trăiesc și să spun răspicat că ***este strigător la Cer*** faptul că el conduce două importante instituții culturale ieșene! Țin să spun tuturor ieșenilor interesați de cultură că nu au dreptul de a dormi liniștiți atîta vreme cît un impostor ca Andi Andrieș conduce ***Teatrul Național "Vasile Alecsandri"*** - cea mai importantă instituție culturală din Moldova - și Editura ***Junimea*** - singura editură de stat din această parte de țară!! Ne vor întreba copiii noștri, mai tîrziu, cum a fost posibil ca, iată, acest ***non-scriitor*** să facă și să desfacă într-un oraș cu asemenea tradiții culturale. Pentru situația de acum a lui Andi Andrieș ar trebui să ne fie rușine nouă, tuturor ieșenilor. Ar trebui ca Iașul cultural, tot, să se ridice într-un singur protest. Ne va fi rușine mai tîrziu pentru că am tăcut în chip laș în fața acestei stări de netolerat. Sub Ceaușescu, Andi Andrieș a fost director la ***Junimea***, a fost președinte al Consiliului Culturii și Educației Socialiste. Dar acum?? Cum este posibil ca Andi Andrieș să conducă (spre ce?) Teatrul Național?

Ieri, cîțiva actori m-au întrebat dacă nu s-ar putea înființa un alt teatru la Iași, iar cel existent să-i rămînă pe vecie lui Andrieș. ■

TV EUROPA NOVA
canal 54

Duminică, 7 mai, ora 17[00]

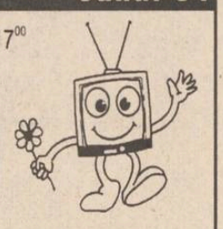

Five o'clock cu ...Abeona

Invitați: Emil Kohl, Cristian Comșa
Realizator: Irina Stratulat

CAFEAUA DE DIMINEAȚĂ

Cinstind memoria lui Enescu prin ricoșeu: Mihai Jora

Aurel LEON

Venind de la Budapesta, unde participase la un congres de radiofonie, Mihai Jora s-a abătut la Iași pentru a se odihni. Era surmenat. Fusese la Viena pentru a asculta cîteva concerte și era plin de muzică. Se tatona înființarea postului de radio Iași. Jora era director artistic la Radiodifuziune, pentru emisiunile muzicale. Mai corect ar fi: era încă director artistic, deoarece a izbucnit divorțul între el și funcționarii radioului.

Un bărbat înalt, uscățiv, ochelari cu ramă neagră, nas puternic de condotier, păr vîlvoi. Era însoțit de tenorul Aurel Alexandrescu, suflet larg de ieșean, care a devenit apoi animator de bază al postului de la Iași. Romașcan prin naștere, Jora se considera un fiu sufletesc al Iașului, unde absolvise Liceul Internat. Fiind eu însumi un proaspăt absolvent al Internatului, mi-a fost lesne să-l abordez, deoarece se știe că între foștii internatiști de la Iași există o afinitate ce nu cunoaște limită de vîrstă și grad. Așadar, iată-ne instalați în grădina "La pavilion", din Păcurari, maestrul depănînd amintiri.

- Primele lecții speciale de muzică le-am luat, începînd cu clasa a III-a de liceu, cu o pianistă, doamna Andrei sau, mai exact, Hélène André, mai mult din ambiție, ca să-i demonstrez lui conu Vasilică, taică-meu, că m-am aruncat în partea mamei. Bătrînul era om dintr-o bucată și dacă ar fi știut că vreau să-mi fac meserie din lăutărie, mă snopea în bătaie. Bunicul dinspre tată a fost membru al divanului ad-hoc, mă rog, familie de oameni grei. Pe vremea mea de internatist, director era Gh. Lazăr, severul, predecesorul lui Teodor Bădărău al vostru. Profesori: Rallet, P. Bogdan, Severin, Teodor Nicolau. Cînd am trecut la Eduard Meissner, ajunsesem la poarta lui Debussy. Meissner m-a dus la spectacolele trupei Grigoriu și mi-a procurat partituri ale operelor cîntate. Cu ele i-am cîșigat pe cîțiva colegi să alcătuim o orchestră. Deși am luat o urechelă zdravănă de la director, n-am dezarmat. Am format orchestra și o trupă de teatru, în care eu jucam în travesti domnișoare sentimentale, constumat în rochiile fiicei bucătarului. Cel mai durabil succes a fost Efimița din "Conu Leonida față cu reacțiunea", rol deținut înaintea mea de Traian Săvulescu. Apoi am urmat Dreptul tot aici, la Iași, și în 1912 am terminat și corvoada asta. Baroul de Roman mă aștepta. Numai că în vacanțele petrecute la Sinaia, la verișoara mea Maruca Cantacuzino (viitoarea soție a lui George Enescu), mă îndrăgostisem de George Enescu. Asta mi-a decis soarta. M-am înscris în paralel și la Conservator, urmînd clasele Sofiei Teodoreanu, (mama prietenului meu Al.O. Teodoreanu, de asemenea sărutat pe frunte de muza cea cu harpă), ale lui Alexandru Zirra și Hélène André, iar seara făceam muzică în casele Lecca împreună cu Șt. Dimitrescu - pictorul -, cu N. Corjescu și alții.

Apoi s-a declarat furtuna de acasă: tata - impulsiv și autoritar ca toți cei din cimotia Jora, mama - calină și blîndă ca și tatăl ei, compozitorul Paul Ciuntu. A învins seninătatea mamei și tot ea m-a dus la Leipzig și m-a predat muzicii, această tirană care-ți pretinde sau tot, sau nimic. Recunosc: dacă n-aș fi fost un Jora, adică încăpățînat, un fel de ciolane legate cu frînghii de cînepă, nu reușeam.

- Credeți că Iașul merită un studio de radio?

- Fără să aibă o mișcare muzicală deosebită, Iașul are în primul rînd receptivitate la frumos, o receptivitate mai sinceră decît Bucureștiul, unde snobismul, pe de o parte, și afacerismul, plus politica, pe de alta, otrăvesc totul. Din fericire, Iașul a rămas într-un stadiu romantic de

început de secol. Cel puțin pentru mine, el reprezintă adolescența cu serbări naive în șufrageria de la Internat, studența cu vise parfumate de tei Copoului și cu prieteniile începutului de bărbăție, cînd toate fetele erau frumoase (și asta nu din cauza miopiei!); apoi înseamnă îmbinarea celor doi Jora din mine: elevul *plotoner* care bătea caldarîmul cu bocancii de-i clănțăneau dinții și muzicianul ce compunea marșuri pentru regiment. Am plecat la Fălticeni, apoi pe front, și am revenit la Iași pe targă - o epavă, predat doctorului I. Tănăsescu, cu care de atunci am rămas prieten. Poate fiindcă și el era îndrăgostit de muzică, cînta și la flaut, nu s-a lăsat pînă nu m-a smuls din brațele doamnei cu M mare. Ei bine, în lunile și în anii aceia de pendulare între a fi și a nu fi, am simțit cît sînt de legat de pămînt, prin seva de la Jora citire, și cît de cer, prin funigeii țesuți de mama. Muzica a fost balsamul care m-a ajutat să îndur zîmbind suferința, ea mi-a șoptit la ureche încrederea în viață; ea și dragostea.

În "Suita pentru violină și orchestră opus 3", scrisă aici, la Iași, pe foi cu pete de sînge, în spital, am încercat să închid ceva din ce au însemnat acei ani pentru mine: Dor de soare, Bejenie, Mîngîiere, Reînviere. Reînvierea s-a înfăptuit sub lumina dragostei, lumină pe care am luat-o în casa mea de la București...

"Destul, rîie culturală! Nu îndrăzni să te apropii de cea mai nobilă și luminoasă artă, care înlătură, zîmbind, orice atingere necurată ori caraghioasă", scrie Jora în 1937, după ce fusese demis de la radio. Dar nu face nimic, va mai fi demis și de la Fundații, în urma unui atac împotriva lui Carol al II-lea, și din alte posturi. Prea era coltos și prea avea dreptate acest Mihai Jora. Vorba amicului său Păstorel:

"Muzica îi este mana.
Însă cînd se-ncinge hora
Răfuielilor cu pana,
Cum o să lipsească Jora?"

Și iată-ne din nou la Iași, în toamna lui 1938, "Jupiter tonans" pare ceva mai destins. A fost încununat cu premiul național și încă de cine? George Enescu, George Georgescu, Tiberiu Brediceanu, Ion Nonna Otescu, Ionel Perlea. Acel premiu reînființat de Victor Iamandi, ca ministru al Artelor, cînd Jora (se putea altfel?) i-a strigat prin presă: "Oprește-te, domnule Iamandi! Nu de alta, dar te pomenești că, la o nouă guvernare, nu te mai face nimeni ministru".

Aceasta nu înseamnă însă că a pus jos bisturiul numit condei. Îl ține alături, lîngă pian.

Maestrul venise pentru unele probleme familiale, însoțit de doamna sa, și poate într-un periplu sentimental: "on revient toujours... Era tot cu nasul în vînt ca Cyrano, așa cum l-a văzut și Cella Delavrancea, cu părul răzvrătit, cu obrazul dăltuit în cîteva cute adînci, cu aceeași privire stăruind asupra ta, cu mînile lungi sublinind frazele. Doar zîmbetul îi devenise mai ironic și vocea mai tăioasă. Acum Iașul își avea postul său de radio, dar o mișcare muzicală se înfiripa greu, tributară vechilor canoane.

Furat de aduceri aminte, ne-a povestit, din toamna lui 1916, scena cînd a venit George Enescu la spital, să cînte pentru răniți, și cînd, adus imediat după operație în sala unde cînta vrăjitorul, a leșinat pe muzică de Bach, visînd că e undeva, sus de tot, și merge aerian pe o frînghie de raze.

Probabil, datorită temerii de a nu rămîne pentru toată viața infirm, își explică Mihai Jora acel vis de atunci. "Fusesem rănit la picior și infectia urca mereu. La originea sa, teatrul descinde din circ. De aceea actorii erau obligați să intre în scenă făcînd acrobație. Ilustrul Frédérik Lemaitre, în 1816, cînd juca rolul contelui Adolph, din "Les faux monayeurs", a fost obligat prin ordonanță regală să apară mergînd pe funie. A reușit așa de bine, încît și-a rupt un picior. De atunci a dispărut proba și nu se mai pomenește de funie în teatru. După o sută de ani, eu am intrat în muzică mergînd pe funia întinsă de Enescu. Și lupt încă împotriva mentalităților nenorocite și a sforarilor de culise. Iar cînd mă scîrbesc, evadez în "Priveliști moldovenești" și citesc din planetele pentru melomani ale lui Păstorel, feciorul ghiduș al coanei Sofia:

"Dacă îl aveți pe Mihai Jora la dejun și se lamentează că-l chinuie o migrenă, nu spuneți:

- N-are-a face, cîntați-ne, totuși, ceva. Noi nu sîntem pretențioși!

Individul înjură mai rău ca Arghezi, plus Tonitza, și vă dovedește că nu există instrument ingrat, ci numai executanți sadici".

- Dumneavoastră, maestre, ați primit totuși premiul Hamangiu al Academiei și datorită faptului că sînteți publicist cunoscut.

- Asta numai de la Păstorel mi se trage. "Ce simfonie, coane Mihai? zise dînsul. Te-ai nimerit într-un nume cu celebrele vii Jora, de lîngă Ruginoasa, și cu celebrul conu Mihai președintele scriitorilor, vînătorilor, pescarilor, șahiștilor, fumătorilor, protectorul animalelor, care circulă toamna pe lîngă cele crame, și al academicienilor. De aici ți se trage".

Te pomenești că are dreptate. ■

PUNCTE DE VEDERE

Credința și faptele creștinești

Valeriu C. NEȘTIAN

Viața creștină înfățișează astăzi aspecte, tendințe și lăuntrice frămîntări care o deosebesc, din punct de vedere exterior, de ceea ce a fost ieri. Mișcarea cea eternă din tot ce trăiește o cuprinde și pe ea. Așa a fost, așa va fi. Biserica Mîntuitorului este comparabilă bradului și stejarului, care-și primenesc necontenit podoaba de dinafară, păstrînd, întreagă, puternica lor structură internă.

Între altele, noi, credincioșii, cerem preoți neprihăniți. Voim în biserici oameni sfinți, ale căror binecuvîntări să facă să înflorească în suflete dragostea aplicată și să umple casele noastre de noroc.

Avem dreptate? Avem! Așa se cuvine să fie preotul: cel mai înțelept, cel mai pașnic, cel mai sfînt om din satul, din orașul, din creștineasca noastră obște. Și așa și sînt mulți dintre ei. Căci, vai de neamurile care nu au astfel de păstori! Și, vedem, un inginer, doctor, agricultor, tehnician, dacă e bun specialist, nu ne prea întrebăm cît este de credincios, de virtuos, de ireproșabil soț și părinte... Ca slujitor al lui Hristos, problema însă se schimbă...

De aceea, vizavi de atîtea grave și docte discuții interminabile asupra dozajului celor sfinte, cîteva "lucruri de nimica toată" se impun.

Postesc credincioșii? Postește și preotul lor? Înțeleg prin post nu doar formala abținere de la anumite mîncăruri. Abstinență, înfrînare de la păcate, patimi, nesăbuințe, însă și cultivarea virtuților. Vedem asta la noi, păcătoșii? La aproapele nostru? Dar la preoți? La cîți oare? Sînt ei postitori ***de facto***? Mulți, puțini? (E de cercetat, de luat notă, de acționat). Ori zacem în sucul propriu al fățărniciei inatacabile? (Nu credem în această ultimă ipostază!).

Bănuim că nu numai în vremea posturilor, faptele de reală milostenie preotească sînt exemplare și fără număr. Sau, măcar astfel ne place să ne imaginăm. Pomenile (copioase) din anumite "sîmbete ale morților", desigur, nu iau drumul păsărilor și animalelor de pe lîngă casele clericilor, dascălilor, paraclisierilor, ci, cum e firesc, al caselor de copii, bătrîni, săraci, bolnavi etc. (coana preotească, copiii acesteia, nu ne îndoim, cu adevărat sînt darnici, nu numai morali). Hrana din "vinerile cu post negru" e dăruită tot acestor năpăstuiți de soartă? Ori sîntem noi prea exigenți? Este de meditat!

Mai departe. Ce-ar fi dacă o săptămînă, două, pe an, în perioada de maximă intensitate religioasă, slujbele, ierurghiile ar fi gratuite, eventualii bani luînd o precisă destinație caritabilă?

Ar fi bine, ar fi rău pentru întărirea credinței și mai ales a trăirii creștine? S-a făcut vreodată un studiu pe această temă? Se bat unii și alții, dintre noi nevrednicii, pentru (justificatul?) al 13-lea salariu anual. Ce-ați zice dacă o leafă pe an a preoților și ierarhilor lor (jertfă justificată?!?) ar fi benevol vărsată la un fond special, filantropic, îndeosebi în vederea construcției de noi lăcașuri de cult? Iisus n-ar fi procedat oare la fel? S-ar strînge ceva bani, nu?

Pe de altă parte, sîntem convinși că și pe lîngă mănăstiri și case ale părinților găsesc hrană, adăpost vremelnic, suport moral, conform prescripției evanghelice, cei nevoiași, suferinzi, vîrstnici, orfani, văduve. Numai că această realitate trebuie mai bine - și pilduitor - popularizată. După cum, avem încredințarea că parohiile sînt apreciate (și clasate și după un criteriu decisiv: numărul de fapte creștinești începînd cu ale preotului), de oameni virtuoși, tari în credință și socialmente utili celorlalți, colectivității naționale. Deci, deloc indiferență la infracțiuni, crime, acte antisociale, la celelalte încălcări ale moralei și dreptului "din teritoriu". De altminteri, numărul și gravitatea lor e un fidel indicator al eficienței misionarismului creștin.

Să fim bine înțeleși, poate așa se și procedează; dar oamenii în general nu știu, nu prea văd urmările acestei practici benefice, dacă există; și nădăjduim că există.

Încă ceva: e un fel de modă, acum, participarea la liturghie la Te-Deum-uri; bisericile deseori sînt arhipline. Se urmărește și efectul lor concret, pe planul trăirii creștine și naționale? În fine, avem atîția scriitori care-și spun cu emfază "creștini". Cîte opere moral-creștine (nu moraliste!) au apărut recent? Dar vreun ziar prestigios creștin? Și un post de radio creștin?...

Veșnica declinare ritualică de adevăruri unice, de absoluturi efemere, de eternități de-o clipă, actualmente, în lumea modernă, nu mai ajunge. "Credința fără fapte moartă este!" Adică devine o vorbă în vînt, măcinată la moara cuvintelor goale - și nu de așa ceva ducem azi lipsă! ■

UNGHIUL DE TRAGERE

Un subiect de interes pentru PAC

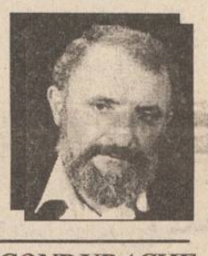

Val CONDURACHE

M-am întîlnit cu cîteva zile în urmă cu Liviu Antonesei, cu care împart, din cînd în cînd, colțul de pagină din "Monitorul" și o dată pe lună o coloană din revista pe care el o conduce, "Timpul". Nicolae Manolescu, președintele PAC, pe care amîndoi, și eu și Liviu Antonesei îl prețuim în aceeași măsură, dacă e să judec lucrurile după gusturile publice (în forul interior nu încape nimeni) a declarat în repetate rînduri că nu are de gînd să candideze la președinția României. Acuzat de colegii din CDR de orgoliu și de veleitarism politic, dl. Manolescu s-a apărat cum a putut. După ce și-a anunțat candidatura la președinție, încă din septembrie 1991, fiind susținut de cercuri politice din SUA, care l-au socotit atunci liderul opoziției române, Nicolae Manolescu a fost tratat discriminatoriu în momentul în care CDR și-a propus să susțină un candidat unic. Ofensat de întrebări răuvoitoare, Nicolae Manolescu l-a însoțit, totuși, pe dl. Emil Constantinescu în campania electorală și l-a susținut cu ***fair-play*** chiar în fief-ul propriu, la Sibiu, dacă memoria nu mă înșeală. În una din ultimele intervenții publice, întrebat încă o dată dacă va candida la alegerile prezidențiale din 1996, dl. Nicolae Manolescu a răspuns fără nici o ambiguitate: "De cîte ori va trebui să declin această candidatură?" Recent, însă, dl. Liviu Antonesei a repus în discuție candidatura, în numele filialei de Iași, iar dl. Nicolae Manolescu a dezmințit-o încă o dată în numele PAC.

Contrazicerile acestea nu fac bine unui partid care s-a remarcat și s-a impus printr-o foarte apăsată dominantă civică și morală.

Drept care l-am abordat frontal pe Liviu Antonesei: "Care e adevărul în legătură cu PAC? Vrea Manolescu să candideze sau nu?" "Lucrurile sînt mai complicate", mi-a răspuns el. "Există o disciplină de partid care l-ar putea obliga să o facă. Și apoi, am văzut cu toții că în alegerile din 1992 partidele care au avut un candidat la președinție au intrat în Parlament. Timpul de emisie de care dispune un candidat prezidențial favorizează și exprimarea partidului din care face parte".

La adevărul acesta am ajuns cu mai multă vreme în urmă. De aceea n-am înțeles rațiunile pentru care CDR (în formula de dinaintea scindării) a optat pentru un singur candidat. Cazul PAC merită, însă, o discuție aparte. PAC e într-o mare măsură (ca și alte partide de azi) nu numai o creație a liderului, dar și o imagine a lui. Fără Nicolae Manolescu în frunte, PAC pierde pe drum și calitatea declarațiilor de la puciul din august 1991 de la Moscova. Singurul partid care nu s-a bîlbîit de frica URSS a fost PAC. Dacă vă mai aduceți aminte, atunci scorul electoral al PAC s-a ridicat la 15%. Cu toate inferesele politice ale partidului, liderul PAC nu are voie să candideze, chiar dacă prestația lui ar aduce partidului procentele necesare. Dl. Liviu Antonesei a încercat să-mi explice că refuzul d-lui Manolescu de a candida se referea numai la structurile CDR. Presa, însă nu stă numai la dispoziția noastră, o poate cerceta oricine și poate trage concluziile de rigoare. Manolescu nu este Gherman, ca să revină, după o zi; la ce a declarat mai înainte, cu seninătate. El e în fruntea unui partid de intelectuali, care încearcă să cîștige adeziunea unor grupuri mai largi, la fel de hotărîte să nu practice, la politică, minciună. PAC și-a găsit un culoar strîmt și în intelectualitatea de țară, între micii întreprinzători, și-ar fi păcat să-i piardă printr-o diversiune politică.

După mine, Manolescu își pierde suporterii dezinteresați dacă participă la alegerile prezidențiale. PAC are destule figuri politice de forță ca să propună un alt candidat, pe care să-l recomande și să-l susțină, cu argumente valabile, chiar dl. Nicolae Manolescu. El i-ar putea sta alături, așa cum Petre Roman a mers peste tot lîngă Caius Traian Dragomir. Important e ca președintele PAC să găsească un candidat credibil și nu un om de paie. PAC poate avea viitor, ca un partid modern ce se află, dar cu condiția să nu se lase prea mult ispitit de conjuncturi. Electoratul lui este stabil, dar această stabilitate are pretenția să fie respectată fără jocuri politicianiste. Ce e al PAC este pus de o parte, cu condiția ca PAC să nu se grăbească și să scoată de la păstrare ce este al lui. ■

BASARABIA, ACUM

Interesul meschin al demagogilor

Vlad VLASE

În timp ce mulți reprezentanți ai minorităților naționale din Basarabia acceptă modificarea Constituției, propusă de Mircea Snegur, unele gunoaie autohtone, mercenari ai scrisului, tulbură în continuare apele.

Da, orice societate este condusă de interese. Pretutindeni cetățenii sînt preocupați de propriile lor interese. Și de ce nu, cînd aceste interese nu afectează interesul național, cauza unui popor, creat de Dumnezeu. În Basarabia, însă - spre deosebire de țările cu adevărat civilizate, unde cei de la cîrmă știu să pună în acord interesele celor șmecheri (sau vicleni) cu ale oamenilor de bună credință - triumfă demagogii.

Incredibil, dar după "istorica" declarație de dragoste, făcută de Snegur limbii române în plenul legislativului moldovean, primii care l-au atacat au fost "savanții" autohtoni în materie de filologie. Doi mercenari ai scrisului, Arhip Cibotaru (cumpărat de agrarieni) și Valeriu Senic (pus de rusofoni în fruntea partidului socialist "Unitatea-Edinstvo") încearcă să-și salveze reputația de "promotori" ai glotonimelor "moldoveni" și "limba moldovenească". Dar n-o fac în publicații de specialitate din țară sau din străinătate, ci în fițuica antiromânească "Nezavisimaia Moldova", în numărul din 3 mai a.c. Este clar de ce: spiritul lor de contradicție este mai jos de nivelul prostiei atunci cînd elevii de elită din școlile ruse cer studierea limbii și istoriei române și nu moldovenești. Și-atunci, Cibotaru & Senic au priză cu teoria lor procremlinoimperialistă doar la rusoaicele care vînd semințe la piață. Lor și "eliberatorilor" care au uitat să plece de unde au venit, acești doi ageamii fără logică și fără văpaie lăuntrică le spun a cîta oară că "problema este studiată științific, multilateral și argumentat... la sfat cu poporul".

Alt gunoi anonim, Cedarovski, amenință majoritatea băștinașă cu destabilizări în societate, din cauza limbii române. ("Kișinevskie Novosti", nr. 17). Unica sursă științifică pentru acest adept al moldovenismului este conferința republicană "Moldova - casa noastră comună" - o mostră de slugărnicie și trădare a intereselor naționale de către Snegur și Druță. Dar aceasta este o temă aparte, la care mă voi referi în unul din numerele viitoare.

Acum să răspundem la întrebarea: de ce îi urăsc alde Cibotaru și Senic pe unioniști? Clar ca bună ziua: pentru că nu-s demni de stima adevăraților și curajoșilor unioniști, precum Mosanu, Druc și mulți-mulți alții. Cum să nu le spun șarlatani și demagogi celor din vîrful piramidei de la Chișinău care, în loc să se decidă în cîteva secunde și să anunțe sus și tare - "Da, limba noastră este cea română!" - ei inventează referendumuri, pauze de 6 luni... pentru a-și aduna mințile. "Da, sînt de acord să ne adresăm și poporului, dar socot că despre originea limbii noastre trebuie întrebați nu numai cei vii, ci și strămoșii. Or, la procesul complicat de creare și dezvoltare a limbii au participat toate generațiile de români, și numai ultima, «cea moldovenească», își caută subterfugii... făcînd abuz de adevăr. ***Dacă Parlamentul în ansamblu nu va susține cu mintea și inima acest adevăr, își va semna, la figurat, sentința cu moartea***" - le explică trădătorilor scriitorul și parlamentarul Ion Hadîrcă (Blocul Țăranilor și Intelectualilor).

Dar care-i în prezent starea de spirit în Basarabia care, tot la figurat, poate fi comparată cu o fîntînă de cunoștințe, fără apă proaspătă, sau cu o cisternă cu apă bîhlită. Basarabia devine tot mai ermetică, mai greu de înțeles. De ce? Pentru că nimeni nu-i sincer, toți vor să fie originali. Dar originalitatea lor, chiar și a lui Snegur poartă în sine defectele individuale, pecetea interesului meschin. Nici chiar "amendamentul" propus în Parlament nu l-a făcut original pe suveranul fals care, mai întîi a acceptat batjocorirea limbii române, pentru ca apoi să se dea drept "salvatorul" ei. De ce a făcut gestul acesta patriotard? Pentru a-și atrage sprijin electoral oricum. Dacă Parlamentul modifică Articolul 13 - Snegur rămîne erou național. Atunci Lucinschi și Sangheli, adversarii lui în imediatul scrutin prezidențial, pierd toate șansele.

Cel mai trist e că nici unul dintre demnitarii ipocriți n-a fost și nu este îngrozit de iminența unei pedepse. Primejdios este și ermetismul basarabean, încăpățînarea de a fi ca boul care nu seamănă cu nimeni și cu nimic. El este pe atît de independent pe cît de suverană este prostia. Iată ce scria George Călinescu: "Revenind la bou, placiditatea lui, mugetul ușor melancolic, participarea la muncile cîmpului cu o resemnare ce pare vag conștientă deșteaptă ideea unei inițieri în urcare. Boul e hermetic...". Cîtă actualitate amară în aceste fraze. Dar, spre norocul românismului invincibil, epoca de decadență în Basarabia nu influențează decît tipul mediu al populației, pe cel care nu vrea să fie el însuși. Exact ca și moldoveanul de la Iași, cel de la Chișinău, cînd decade - nu se sinucide (în cel mai rău caz cade în patima beției) - începe să iubească și mai pătimaș viața. ■

CIVICE, UTILITARE

MONITORUL JURIDIC

Răspunsuri la scrisori

■ *Suspendare din funcție. Scoatere de sub urmărire penală. Reintegrare*

Păduraru Constanta, din Iasi, stradela Canta nr. 15, ne scrieți că ați fost vînzătoare la S.C. AGROCOM S.A. Iași și, prin decizia nr. 24/28.II.1995, vi s-a suspendat contractul de muncă, ca urmare a unei plîngeri penale înaintate de unitate la organele de cercetare penală. De asemenea, ne relatați că, după efectuarea cercetărilor, vi s-a comunicat că dvs. nu ați fost învinuită, singura persoană învinuită de lipsă în gestiune fiind gestionara magazinului unde ați fost vînzătoare.

Sînteți, în prezent, într-o situație deosebit de grea, nerealizînd venituri, aveți trei copii la școală și v-ați adresat conducerii unității pentru a vă reintegra, motivat de faptul că s-a constatat că nu ați săvîrșit fapta pentru care s-a făcut plîngere penală. Conducerea unității a refuzat să vă reintegreze, pe motiv că nu există o sentință judecătorească definitivă din care să rezulte nevinovăția dvs.

Ne solicitați să vă precizăm ce posibilități legale sînt pentru a vă putea recăpăta drepturile și dacă perioada cît contractul de muncă este suspendat constituie vechime în muncă?

Răspuns: Persoana suspendată din funcție, fată de care urmărirea penală a încetat, conform prevederilor art. 10, lit. c, din Codul de Procedură penală, întrucît fapta a fost săvîrșită de o altă persoană, urmează să fie reintegrată la locul de muncă pentru care s-a dispus suspendarea contractului de muncă. Pentru ca unitatea la care ați lucrat să poată emite o decizie de anulare a suspendării contractului de muncă și, respectiv, să depună reintegrarea, este necesar ca dvs. să prezentați un act eliberat de organul de cercetare penală din care să rezulte că urmărirea penală împotriva dvs. a încetat întrucît nu ați săvîrșit fapta, aceasta fiind săvîrșită de o altă persoană - conform art. 10, lit. c din Codul de Procedură penală.

În situația în care veți prezenta conducerii societății actul la care ne-am referit mai sus, aceasta are obligația legală de a vă reintegra și de a vă plăti toate drepturile pe perioada cît contractul dvs. de muncă a fost suspendat. În aceste condiții, perioada cît contractul de muncă a fost suspendat constituie vechime în muncă.

Vă recomandăm să vă adresați, pentru clarificarea problemei dvs., și juristul unității.

■ *Legea nr. 18/1991 privind fondul funciar*

Andriescu Ecaterina, pensionară, din Iasi, în vîrstă de 86 de ani, ne scrieți că ați formulat încă din anul 1991 o cerere la Primăria comunei Popricani pentru reconstituirea dreptului de proprietate asupra unei suprafețe de 1,5 ha teren. Vi s-au dat toate actele necesare de la primărie pentru a vă prezenta la IAS Popricani, întrucît suprafața de teren revendicată se afla în perimetrul IAS. Ing. Macovei, de la IAS Popricani, v-a comunicat că v-ați prezentat prea tîrziu și nu mai aveți dreptul la teren. Ne solicitați să vă ajutăm.

Răspuns: Personal, regret că nu vă pot ajuta în mod direct, dar vă sfătuiesc să trimiteți o plîngere directorului IAS Popricani în care să prezentați toate datele privind terenul pe care-l revendicați. Scrisoarea să o expediați recomandat, cu confirmare de primire. Conducerea IAS Popricani are obligația să vă răspundă. În situația în care veți fi nemulțumită de răspunsul primit, sau nu veți primi răspuns, vă rugăm să reveniți cu o scrisoare la rubrica noastră.

■ *Succesiune. Dezbatere. Ieșire din indiviziune*

Arvinte C. Vasile, din satul Românești, județul Iași. Am citit cu deosebit interes scrisoarea dvs. Ne scrieți că de pe urma părinților dvs. (mama a decedat în 1969, iar tatăl în 1995), au rămas 3,5 ha teren și casa bătrînească, ce a fost îmbunătățită de dvs. (locuind în casă și fiind cel mai mic dintre frați). Ne precizați că ați fost șase frați, din care în viață mai sînt trei. Ne solicitați să vă răspundem cum se împart bunurile rămase de la părinți.

Răspuns: De la început, trebuie să vă spun că în scrisoare nu ne-ați precizat dacă, după decesul tatălui, s-a dezbătut moștenirea la Notariat.

În situația în care nu ați deschis procedura succesorală urmează ca, de urgență, să vă adresați Notariatului.

Cu ocazia dezbaterii moștenirii dvs. aveți posibilitatea să ridicați toate aspectele la care v-ați referit în scrisoare. Dacă nu veți ajunge la o înțelegere corectă cu frații dvs., trebuie să solicitați notarului ce se va ocupa de dosarul dvs. să-l înainteze justiției. În cadrul soluționării dosarului în instanță, urmează să aduceți toate probele în susținerea aspectelor privind îmbunătățirile făcute casei și cheltuielile efectuate cu întreținerea părinților.

Pentru clarificarea dvs. vă recomandăm să apelați la un avocat din cadrul Baroului Iași.

■ *Reconstituire a dreptului de proprietate*

Stămăteanu Vasile, din Iasi, str. Romană nr. 42. Din scrisoarea dvs. am reținut că vi s-a eliberat titlul de proprietate pentru o suprafață de 6 ari, deși, la punerea în posesie (deci cu ocazia măsurătorilor), s-au stabilit 9 ari. Nu știți cum a fost posibil ca din suprafața de 9 ari ce vi s-ar fi cuvenit să se repartizeze vecinului dvs. o suprafață de 10 ari.

Răspuns: În momentul în care vi s-a eliberat titlul de proprietate, dvs. aveați dreptul să refuzați semnarea și primirea titlului pînă cînd cei în drept v-ar fi justificat legalitatea măsurii de diminuare a suprafeței de teren ce susțineți că vă aparține.

Consilier juridic
Mina LOZONSCHI

Notă: Vă reamintim că ziarul "Monitorul" acordă consultații juridice gratuite șomerilor, pensionarilor, cetățenilor nevoiași și tinerilor, în zilele de marți, orele 16,30-17,30, și vineri, orele 14,30-15,30.

DIN TELEFOANELE, SCRISORILE ȘI AUDIENȚELE ZILEI

Rubricile "Din scrisorile, telefoanele și audiențele zilei" și "Ultimul vagon poștal" au menirea de a asigura un dialog direct între cititori și reprezentanții principalelor instituții publice. În cadrul acestor rubrici cititorii își pot exprima opiniile în legătură cu diverse probleme locale și de interes național. Semnatarii scrisorilor sînt rugați să folosească un limbaj decent și să nu aducă acuzații nefondate.

■ *Remedieri mereu amînate*

Eugen Chirilă, care locuieste pe Aleea Tudor Neculai 123, blocul 1009, a semnalat încă înainte de Paști că la canalizarea din fața blocului a apărut o defecțiune: canalul s-a înfundat și după ploi se adună în fața blocului toate dejecțiile. Dispecerul a promis, la data de 6 mai, că va trimite o mașină de intervenție (ne-a confirmat și nouă), după care i-am telefonat lui Eugen Chirilă care s-a angajat că va urmări dacă se rezolvă problema și ne va ține la curent. Am primit telefonul promis: pe la ora 13.00 a venit autoutilitara 31-Is-573, trei muncitori au sondat în zonă, apoi i-au spus că, fiind zi scurtă, pînă luni nu-i mare lucru să aștepte remedierea defecțiunii, cum au așteptat două săptămîni.

■ *Relații încordate între vecini*

Gheorghe Melinte, în vîrstă de 84 de ani, din comuna Bîrnova, are ca vecin pe Constantin Hutu, despre care ne scrie că, începînd din anul 1994, îi face tot felul de sicane: i-a ars o parte din gardul de nuiele ce-i împrejmuia curtea, i-a tăiat arbori din pădurea ce îi aparține, îi încalcă proprietatea și îl amenință.

A făcut plîngere încă de anul trecut la postul de poliție, lucru confirmat de către plutonierul Constantin, căruia i-am telefonat. Acesta ne-a asigurat că l-a chemat la Poliție pe Constantin Hutu și i-a pus în vedere, sub semnătură, să înceteze cu aceste hărțuieli. Am vorbit și cu primarul comunei Bîrnova, Victor Chirilă, care a promis că se va interesa de problemă (nu a avut cunostință despre această situație) și va avea grijă ca bătrînul să-și poată duce liniștit traiul în gospodăria lui.

■ *Anunț pentru proprietarii de pămînt*

Filiala PROPACT Iași anunță că duminică, 7 mai, la ora 10.00, va avea loc, la Institutul Politehnic, corpul D (strada Horia 15), conferința județeană, la care sînt rugați să participe membrii, acționarii I.A.S. și proprietarii de pămînt. Participă profesorul Dan Drăghici, președintele PROPACT pe țară.

■ *Încurcături generate de Legea 18*

Patru moștenitori ai familiei Amihăesei din comuna Holboca (Constantin, Maria, Eugenia și Georgeta Roman) au primit adeverință pentru punerea în posesie cu 4,4 ha teren agricol pe raza comunei respective, încă din anul 1991. Georgeta Roman ne scrie (și susține cu documente) că nici pînă astăzi nu au fost puși în posesie pe lotul care a fost al părinților, în tarina satului Rusenii Vechi, deși au plătit taxele de măsurare a terenului la data de 2 aprilie 1992. La ultimul demers, făcut în data de 5 mai 1992, primarul comunei, Juverdeanu, a menționat că terenul ce li se cuvine este în componența I.A.S., astfel încît trebuie să meargă acolo pentru a rezolva problema. Solicitanții au făcut demersuri la toate oficialitățile și la cotidianul "Monitorul" dorind să fie sprijiniți în această direcție.

Constantin IURAȘCU

HOROSCOP

BERBEC
(21 mart. - 20 apr.):
Asemănările de situații sînt cu totul întîmplătoare, nu există nici o legătură între una și alta. Renuntati la asociațiile hazardate.

TAUR
(21 apr. - 20 mai):
Sprijinul primit nu este chiar atît de dezinteresat pe cît vi se prezintă. Nu acum, dar cu altă ocazie veți constata că vi se cere un contraserviciu.

GEMENI
(21 mai - 21 iun.):
Vi se pare că planul dvs. nu poate fi citit decît cu foarte mare greutate. Aveți și dvs. momente de o naivitate ieșită din comun.

RAC
(22 iun. - 22 iul.):
Neutralitatea pe care o afișați e necesară, dar nu vă scuteste, totusi, de o opțiune personală. Intervenția dvs. nu e mai puțin eficientă.

LEU
(23 iul. - 22 aug.):
Memoria vă trădează într-o situație cu multe momente penibile. Singura soluție pentru a ieși cu obrazul curat e să simulați o cauză exterioară.

FECIOARĂ
(23 aug. - 22 sept.):
Vitalitatea dvs. e în scădere, nu vă angajați în eforturi intelectuale prea mari. Dacă aveți posibilitatea, faceți o ieșire în afara orașului.

BALANȚĂ
(23 sept. - 22 oct.):
Vă învîrtiți într-un cerc vicios, dar fără să vă dați seama de asta. Singura soluție e să abandonati cărarea pe care ați apucat-o.

SCORPION
(23 oct. - 21 nov.):
Semnele sînt îmbucurătoare, dar unele motive de îngrijorare persistă. Încercați să vă detașați de situație pentru a o înțelege mai bine.

SĂGETĂTOR
(22 nov. - 21 dec.):
Necazurile sînt trecătoare, cu condiția, însă, să nu le cronicizați cu vreun gest imprudent. Dați lucrurilor proporții exagerate.

CAPRICORN
(22 dec. - 19 ian.):
Nu vă precipitați, chiar dacă vă aflați foarte aproape de țintă. Cu cît veți simula indiferența, cu atît mai ușor vă veți atinge scopul.

VĂRSĂTOR
(20 ian. - 18 febr.):
Dați dovadă de mai multă chibzuință, fără să ajungeti la meschinărie. Fiecare are momentele lui de cumpătare, pe care nu le transformă în religie.

PEȘTI
(19 febr. - 20 mart.):
Aveți destul entuziasm, dar nu dispuneți de suficientă energie pentru a duce, de unul singur, la capăt, întreprinderea în care v-ati angajat.

LEGENDA:
- vă paște ghionionul
- prudența e mama înțelepciunii
- n-aveți nimic de pierdut
- șansa vă surîde

CARNETUL ZILEI

✞ Sf. și dreptul Iov; cv. Marmont
✞ Arătarea semnului Sfintei Cruci la Ierusalim; sf. mc. Acachie

3° – 15° C VREMEA

■ Vremea va fi răcoroasă pentru această perioadă, iar, ca aspect,predominant închisă. Cerul va fi mai mult noros, iar, temporar, sînt posibile ploi, care pot avea și caracter de aversă. Vîntul va sufla slab la moderat, cu unele intensificări locale de pînă la 45 km/h, și va predomina din sector N-V. Temperatura aerului va înregistra valori minime cuprinse între 3 - 6 grade Celsius, iar maximele între 11 - 15 grade Celsius. **(Elena Bîrjoveanu - Centrul de Prevedere a Vremii Bacău)**

FARMACII DE GARDĂ

Farmacia nr. 2, Piața Unirii (tel. 116029).

SPITALE DE GARDĂ

SÎMBĂTĂ Spitalul "Parhon" (tel. 140337): Clinica a IV-a Medicală, Clinica a II-a Chirurgie, Clinica a II-a Obstetrică.

DUMINICĂ Spitalul "Spiridon" (tel. 142730): Clinica I Medicală, Clinica a III-a Chirurgie; **Maternitatea "Cuza Vodă"** (tel. 143320).

TVR BUCUREȘTI

SÎMBĂTĂ TVR 1 7,00 La prima oră! ■ 9,00 Ba Da! Ba Nu! ■ **10,00 Film serial pentru copii: Reîntîlnire cu Black Beauty** (Anglia), ep. 15 ■ 10,30 Pas cu pas ■ 11,25 Vîrstele peliculei ■ 12,20 Cronografii. Cronică de război ■ 12,40 Cuvinte potrivite ■ 13,10 1001 auditii ■ **14,00 Actualități** ■ 14,10 Ora 25 - Tranzit TV ■ 19,10 Teleenciclopedia ■ 20,00 Actualități ■ **20,45 Film serial: Columbo** (SUA), ep. 16 ■ 22,15 Mari succese ale micului ecran. Antologie TV ■ **23,10 Actualități** ■ 23,25 Varietăti muzicale ■ **0,00 Film serial: Telefonul de la miezul nopții** (SUA) ■ 0,55 Ovatii pentru Edith Piaf.

TVR 2 7,00 Întîlnirea de sîmbătă ■ 12,00 MTV Disco Dance ■ 13,00 Est Meridian Magazin de sfîrsit de săptămînă. Program al Studioului TVR din Iași ■ **16,00 Desene animate: Tom și Jerry ■ 16,30 Film serial: Și bogații plîng** (Mexic) ■ 17,00 Itinerare spirituale. Ritmuri și ritualuri sacre din Bali (V) ■ 17,30 Serata muzicală TV ■ 20,30 Pariați pe campion! ■ 21,00 TVM. Mesager ■ 21,30 Planeta Cinema - 100 ■ 22,00 Săptămîna sportivă ■ **22,30 Film serial: Santa Barbara** (SUA), ep. 150 ■ 23,15 Interferențe. Religie și societate ■ 0,15 Jazz Alive Show.

DUMINICĂ TVR1 8,00 Bună dimineata! ■ 9,00 Abracadabra ■ **10,00 Film serial pentru copii: Fantastica familie Mellop** (Australia, 1992), ep.33 ■ 10,30 Lumină din lumină ■ 11,30 Din albumul celor mai frumoase melodii populare ■ 12,00 Viata satului ■ **13,30 Atlas ■ 14,00 Actualități** ■ 14,10 Posta TV ■ 14,20 Video-magazin ■ **17,50 Serial SF: Star Trek - Generația următoare,** producție SUA, ep.73: Transfigurări ■ 18,15 A doua Românie. Creatori români la New York ■ 19,15 Robingo ■ 20,00 Actualități ■ **20,45 Film artistic: Patton** (SUA, 1970) ■ **23,30 Actualități ■ 23,45 Film serial: Maddie și David** (SUA) ■ 0,40 MTV. Greatest Hits ■ 1,10 Campionatul Mondial de Popice

TVR 2 7,00 5x2. Magazin duminical. Program al Studioului TVR din Iași ■ 13,00 MTV. Disco Dance ■ **14,00 Actualități ■ 14,10 Film artistic: Ciulinii Bărăganului** (România, 1958) ■ **16,00 Desene animate: Tom și Jerry ■ 16,30 Film serial: Și bogații plîng** (Mexic) ■ 17,00 Remember rock prezentat John B. Sebastian ■ 17,50 Fotbal din prima ligă a Campionatului Angliei ■ 20,00 Soliste ale Operei Naționale din București ■ 21,00 TVM. Mesager ■ 21,30 Descoperirea planetei. Fantezie și rafinament în arta culinară chineză ■ 22,00 Ritmuri muzicale ■ 22,15 La puterea a doua ■ 23,00 Somer... de vise. Teledivertisment ■ 0,05 Nocturna lirică. Ion Pillat. Recită Maria Ploae ■ 0,25 Concert cu formația "American Music Shop Band", condusă de Mark O'Connor.

TVR IAȘI

SÎMBĂTĂ Pr.II, orele 13,00 - 16,00 - EST MERIDIAN MAGAZIN de sfîrsit de săptămînă "Nopțile unui oraș cuminte..." ■ Noapte bună Copou... ■ Ochii triști ai unui oraș ■ Umbre în noapte ■ Alo, dispeceratul? ■ Nopți în halate albe ■ Retetă pentru un răsărit de soare ■ Ulite și amintiri ieșene: În Beilicul de altădată - rubrică de Oana Lazăr ■ 13,30 Film serial: Familia Palliser, ep. 15 ■ Video jazz show. Big-band-ul de tip "All Stars" - rubrică de Alex Vasiliu ■ Inertii incomode: Indiferența care distruge - rubrică de Ioana Lungeanu ■ Muzică populară ■ Desene animate ■ Magic Mix - rubrică de Mati Botezatu ■ Documentar preluat de la Deutsche Welle ■ Concursul emisiunii ■ Recitalul emisiunii. Redactor: Andreea Gheorghiță. Realizator: Carmen Olaru.

DUMINICĂ Pr. II, orele 7,00-13,00 - "5 x 2" Istorie și istorii la "5x2" Mai 1945 - mai 1995 - "50 de ani de pace..." ■ Amintiri din transee ■ Istorii încă neelucidate ■ Controverse peste ani (rolul și pozitia României în al doilea război mondial) ■ 8,00 Tara lui Piticot - rubrică de Andreea Gheorghiță ■ Umor la "5x2" ■ Fascinația muzicii: Omagiu lui Enescu - rubrică de Alex Vasiliu ■ 10,00 Film serial: "Cristal", ep. 7 ■ Hobby: Fotografii mișcate ■ Magazin sportiv ■ Documentar Deutsche Welle ■ Oleacă de taifas - prozatorul Grigore Ilisei în dialog cu istoricul Gheorghe Buzatu ■ 11,45 Film serial: Dr. Quinn, ep. 45 (reluare) ■ De dragoste și dor - cîntece alese din repertoriul soliștilor și orchestrei "Doina Vrancei" din Focșani - redactor Vasile Pohoață ■ Concursul emisiunii. Realizatori: Vanda Condurache, Gabriel Rotaru.

TV EUROPA NOVA

SÎMBĂTĂ 10,00 Deschiderea programului ■ 10,05 Mati Nova - emisiune magazin - Desene animate; Reteta zilei, umor, muzică, topul cărților, poșta redacției; Joc Baroc - concurs; Unde mergem?; Film serial: "San Francisco" (prod. SUA; regia E.W. Swackhamer; cu: Deborah Raffin, Barry Bostwick) - ep. 10; Din lumea sportului ■ 14,00 Europa Nova TV Chart ■ 15,00 Pulsul planetei - Islamul fără voal (II). Redactor Vasile Braic ■ 15,30 Film: "Barul Sunset" (prod. SUA; regia Kevin Connor; cu Peter Weller, Lori Singer) (r) ■ 17,10 Terra. Universul Amazonului (IV); Tara de pe malul Nilului (XI); Pe urmele Iliadei lui Homer (V) ■ 17,40 Film serial: "Sărmana Clara" (prod. Argentina; cu Alcia Bruzzo, German Kraus) - după un roman de Carmen Daniels (ep.26) ■ 18,25 Euromusic ■ 18,35 Desene animate ■ 19,00 Infonova ■ 19,35 Stadion - Finala Cupei UEFA: Parma-Juventus. Redactor Silviu Matei ■ 20,00 Videoclip '95 ■ 20,30 Lumea filmului. Redactor Irina Dăscălescu ■ 20,55 Publicitate ■ 21,00 Film: "Bani de buzunar" (prod. SUA; regia Stuart Rosenberg; cu: Paul Newman, Lee Marvin). Comparat deseori cu Marlon Brando și specializat în personaje dure din filme de acțiune, Paul Newman a reușit să cucerească publicul prin sensibilitatea sa de o factură aparte ce-i caracterizează jocul. În "Bani de buzunar" interpretează rolul unui fermier hărțuit de probleme financiare, pe care este decis să le rezolve ■ 22,35 Infonova ■ 22,45 Night Club ■ 22,45 Varietăți, umor ■ 23,00 Concurs "Videoclubul celebrităților" - All Star Game ■ 23,45 Invitata emisiunii: Marea Neagră ■ 0,15 Publicitate ■ 0,30 Film: "Incestul - Rușinea din ochi" (prod. SUA; regia Linda Otto; cu: Joanna Kerns, Michael Brandon) ■ 2,00 Concert: Status Quo - partea a II-a. Realizatori: Cosmin Chivu, Octavian Jighirgiu ■ 3,00 Închiderea programului.

DUMINICĂ 10,00 Deschiderea programului ■ 10,05 Mati Nova - emisiune magazin. Blitz; Invitat: telespectatorul - concurs; Nova Cod - concurs; Reteta zilei, aerobic, divertisment, muzică în concert: The Police; Buletin rutier; Ghid tv; Piramida; Film: "Circul" (prod. SUA; regia Charlie Chaplin; cu: Charlie Chaplin, Allan Garcia, Merna Kennedy) ■ 14,00 Salata de întrebări. Realizatori: Camelia Andrită, Gigi Șvaiter ■ 15,00 Un secol de cinema - Serghei Eisenstein - Film: "Crucișătorul Potemkin" (prod. URSS, 1925; regia Serghei Eisenstein; cu: Alexander Antonov, Vladimir Barski, Grigori Aleksandrov). Consultant de specialitate: prof. Mircea Dumitrescu, critic de film, președintele Federației Cineclubiurilor Cinematecă. Redactor Irina Dăscălescu. "Crucișătorul Potemkin" este considerat unul dintre cele mai valoroase filme din istoria cinematografiei universale. Acest film îl consacră definitiv pe Serghei Eisenstein ca pe unul dintre cei mai puternici și originali regizori de film din istoria celei de-a șaptea arte ■ 16,45 Muzică ■ 17,00 Carusel - Five o'clock cu...Abeona. Invitați: Emil Kohl, Cristian Comșa. Realizator Irina Stratulat ■ 18,30 Desene animate ■ 19,00 Infonova ■ 19,35 Pași pe orizont: "Mallorca și Ibiza" ■ 20,00 Videoclip '95 ■ 20,30 Vitralii - "Violon d'Ingres sau alt fel despre... hobby-uri". Un film de Alexandra Hasan și Grigore Manea ■ 20,50 Publicitate ■ 20,55 Film: "Ploaia neagră" (prod. SUA; regia Ridley Scott; cu: Michael Douglas, Andy Garcia, Ken Takakura). Un film cu acțiune trepidantă, despre un politist aflat sub anchetă și acuzat de corupție, căruia i se acordă, totusi, încă o șansă pentru a-și dovedi nevinovăția ■ 22,55 Infonova ■ 22,10 Magazin sportiv. Redactori: Diana Luca, Silviu Matei ■ 23,30 Film serial: "Sărmana Clara" (r) (ep.24) 0,15 Închiderea programului.

TELE M

SÎMBĂTĂ 6,30 Deschiderea emisiei ■ 7,00 Matinal Tele'M (magazin de informații, muzică, desene animate, revista presei locale) ■ 7,30 Observator - emisiune de informații, știri interne și externe, realizată de Antena 1 București ■ 8,30 Film artistic: "Banda de dincolo de deal" (western); ■ 9,40 Magazinul de muzică ■ 10,00 Film serial pentru copii: "Arbaleta", ep. 33 ■ 10,30 Junior Club - emisiune pentru copii, realizată de Sorina Simionescu ■ 11,30 Film artistic: "A doua sansă" (comedie); regia: Peter Tewksbury; cu: Brian Keith, Elizabeth Ashley ■ 12,45 Desene animate ■ 13,00 Problemele orașului - emisiune în direct cu telespectatorii. Pentru a vă rezolva problemele, sunati la 143217, 112882 ■ 13,45 Noutăți cinematografice ■ 14,15 Jurnalul poliției rutiere - emisiune realizată de col. T. Leonte ■ 14,30 Film artistic: "Oameni înțelegători" (thriller); regia: Alan J. Pakula; cu: Kevin Kline, Kevin Spacey ■ 16,10 Publicitate Tele'M ■ 16,15 America's Top Ten ■ 16,45 Film artistic: "Cascadoarea" (comedie); regia: Claude Zidi; cu: Raquel Welch, Jean Paul Belmondo ■ 18,20 Film artistic: "Cei șapte oameni de aur revin" (aventuri); regia: Marco Vicario; cu: Rossana Podesta, Philippe Leroy. ■ 20,00 Desene animate ■ 20,30 Film artistic: "Tehnicianul" (acțiune); regia: Cirio H. Santiago; cu: James Iglehart, Carol Speed. ■ 21,50 Film artistic: "Crima perfectă" (politist); regia: Charles Dubin; cu: John Forsythe, Richard Kiley, Barbara Bain. ■ **23,05 Film artistic pentru adulți: "Legături scandaloase"** (erotic); regia: A. Barney; cu: Dalila Di Lazzaro, Florence Querrin ■ 0,30 Închiderea emisiunii.

DUMINICĂ 7,30 Deschiderea emisiei ■ 8,00 Observator - emisiune de informații, știri interne și externe, realizată de Antena 1 București ■ 9,00 Matineu pentru copii. Film artistic: "Sabia vrăjită" - partea a II-a, desene animate, telefotbal ■ 10,00 Film serial pentru copii: "Arbaleta", ep. 34 ■ 10,30 Carusel duminical - emisiune de divertisment. Din cuprins: muzică, umor, modă ■ 11,30 Concert Tele'M - Opera: "Acis și Galatea". ■ 12,30 Film artistic: "Procesul lui Jensen" (dramă); regia: Robert Day; cu: James Franciscus, Joanna Miles. ■ 13,45 America's Top Ten ■ 14,15 Film artistic: "Detroit 9000" (actiune); regia: Arthur Marks; cu: Alex Rocco, Scatman Crothers. ■ 16,00 Top Tele'M - emisiune realizată pe baza scrisorilor primite de la telespectatori și prezentată de Carmen Timus ■ 16,40 Memoria cîntecului francez ■ 17,15 Alternativ SF - emisiune realizată de Mihai Samuilă. ■ 19,10 The Album Show - parada albumelor vedetelor muzicii ■ 20,00 Desene animate ■ 20,30 Film artistic: "Cutia umbrelor" (dramă); regia: Paul Newman; cu: Christopher Plummer, Sylvia Sidney ■ 22,20 Film artistic: "Cel ce face dreptate" (politist); regia: Charles Martin; cu: Jac Palance, Christopher Mitchum. ■ 0,00 Închiderea emisiei.

TV SATELIT

RTL

SÎMBĂTĂ 6,30 Seriale, desene animate ■ 10,55 Disney & Co. (d.a. rep.) ■ 12,25 California Dreams (s. co) ■ 12,50 Printul din Bel-Air (s) ■ 13,20 Casa plină (s) ■ 13,55 O familie puternică (s) ■ 14,25 Cine e șeful aici? (s) ■ 15,00 240 Robert (s.a) ■ 15,55 Knight Rider (s.a) ■ 16,50 A-Team (s.a) ■ 17,50 Beverly Hills, 90210 (s): "Zvonul" ■ 18,45 Melrose Place (s): "Cele două doamne Mancinni" ■ 20,10 Mini Playback Show ■ 21,15 O nuntă de vis (show) ■ 23,00 Cum ati zis? (show) ■ 0,00 Sîmbătă noaptea la RTL ■ 1,00 America 3000 (f. SF SUA, 1985) ■ 2,40 F/X2 - Iluzia mortală (f/r) ■ 4,30 Puzzle - Secretul lui Buddha (f.a. Australia '78).

DUMINICĂ 6,45 Seriale, desene animate ■ 8,00 Disney & Co. (r) ■ 9,20 Tom & Jerry copii (d.a.) ■ 11,00 Team Disney (d.a. și filme)■ 12,30 Înapoi în trecut (s) ■ 13,20 Căldură tropicală (s.p.) ■ 14,20 Cine e șeful aici? (s., 2 ep.) ■ 15,15 Copila-minune a tenisului (s) ■ 15,45 O invenție fatală (f.d.a.) ■ 17,55 Thunder în Paradis (s.a) ■ 18,45 Legea lui Burkes (s.p.) ■ 20,10 Westerdeich (s.) ■ 21,15 Fata mea (co, SUA, 1991) cu Dan Aykroyd, Jamie Lee Curtis, Macaulay Culkin ■ 23,15 Magazin TV Spiegel ■ 0,00 Sfîrșitul lui Hitler ■ 1,00 Kanal 4 (scurt-metraje, concerte, interviuri, clipuri) ■ 2,15 Kojak (s/r) ■ 3,10 Crima e pasiunea ei (s/r) ■ 4,00 Ilona Christen (r).

PRO 7

SÎMBĂTĂ 7,35 Cei trei din Ritpide (s) ■ 8,20 Desene animate ■ 12,30 Pantera roz (d.a/r) ■ 13,00 Parker Lewis (s.co) ■13,25 Flirtul străzii cu G. Holzach ■ 13,55 Superman (s/r) ■ 14,50 Călătorie pe fundul mării (s) ■ 15,45 Cei trei din Ritpide (s/r) ■ 16,40 Pro Movie (mag. cinema) ■ 17,10 Zorro, omul cu două fete (f.a It./Fr./Sp.1962) ■ 18,55 Cousteau: Aventuri în ocean (do. Franța 1993) ■ 20,00 Tom și Jerry (d.a) ■ 20,25 Familia Simpson (s) ■ 21,15 Lumea lui Wayne (co. SUA, 1991) ■ 23,10 Predator (f.a SUA, 1987) cu Arnold Schwarzenegger ■ 1,20 Moarte în L.A. (f.a. SUA, '88) ■ 2,50 Cei 47 de samurai (f.a. Japonia, 1941, p.I) ■ 4,40 Reluări.

DUMINICĂ 7,10 Călătorie pe fundul mării (r) ■ 7,55 Desene animate ■ 11,50 Garfield și prietenii lui (d.a.) ■ 12,45 Superboy (s. SUA, 1989) ■ 13,10 Omul din Atlantis (s.) ■ 14,05 Ben Cropp (do) ■ 15,05 O întîlnire de vis (co, SUA, 1989) ■ 17,00 Ewok - Lupta pentru Endor (s.SF, SUA, 1985) ■ 18,55 Diagnosticul e crima (s.p) ■ 19,50 Highwayman (s.a., SUA) ■ 21,15 Stanley și Iris (f.a., SUA, 1990) cu Jane Fonda, Robert de Niro ■ 23,20 Palm Beach Duo (s.p) ■ 0,20 Road House (f.a., SUA, 1989) cu Patrick Swayze ■ 2.20 2 contra 2 (talkshow) ■ 2,50 Cei 47 de samurai (f.a., Japonia, 1941, p.II) ■ 4,55 Pro movie (mag./r) ■ 5,20 Omul din Atlantis (s/r).

MTV

SÎMBĂTĂ 8,00 Week-end East 17 ■ 10,30 East 17 în concert ■ 11,00 Most Wanted - retrospectivă ■ 11,30 Zig & Zag Show ■ 12,00 Marele ecran, cu K. Segers ■ 12,30 Topul britanic, cu C. Lilypaly ■ 14,30 Videoclipuri în premieră ■ 15,00 Pulsul - emisiune de modă ■ 18,00 Muzică de dans, cu Simone ■ 19,00 Marele ecran ■ 19,30 MTV știri: ediție de week-end ■ 20,00 Topul 20 european cu Kristiane Backer ■ 22,00 Hip Hop unplugged ■ 22,30 Arrested Development unplugged ■ 23,30 Muzică soul, cu L. l'Anson ■ 0,00 Videoclipuri în premieră ■ 0,30 Zig & Zag show ■ 1,00 Yo! MTV Raps ■ 3,00 Most Wanted - retrospectivă ■ 3,00 Chil Out Zone.

DUMINICĂ 9,30 Topul 20 american, cu Daisy Fuentes ■ 11,30 MTV știri: ediție de week-end ■ 12,00 Mare ecran: noutăți din lumea cinematografiei ■ 12,30 Topul 20 european, cu Kristiane Backer ■ 14,30 Videoclipuri în premieră și noutăti discografice, cu Ingo ■ 15,00 Sport la MTV, cu Dan Cortese ■ 15,30 Lumea reală 1 ■ 16,00 Week-end East 17 ■ 21,00 East 17 în concert ■ 21,30 MTV știri: ediție de week-end ■ 22,00 120 de minute, cu Miles Hunt ■ 0,00 Safe 'n Sexy - documentar din seria "Free Your Mind" ■ 0,30 Headbangers Ball, cu Vanessa Warwick - noutăti din lumea rock-ului ■ 3,00 Videoclipuri prezentate de VJ Hugo.

EUROSPORT

SÎMBĂTĂ 9,30 Ciclism montan. Cupa Mondială Grundig - Houffalize, Belgia (r) ■ 10,00 Biatlon. Campionatul european - Veszprem, Ungaria (r) ■ 11,00 Cursele de camioane ■ 11,30 Hochei pe gheață. Campionatul Mondial din Suedia. Selectiuni din seminfinale ■ 13,30 Tenis. Turneul ATP (trofeul Grupo Zeta) de la Madrid. Semifinale (d) ■ 16,00 Hochei pe gheață. Campionatul Mondial din Suedia - finala mică (d) ■ 19,30 Golf. Italian Open. Runda a treia (înreg.) ■ 21,30 Automobilism. Formula 1. Magazinul curselor de Mare Premiu ■ 22,00 Campionatul german pentru vehicule de șosea (DTM) - Berlin (etapa a doua). Cursa de calificare (înreg.) ■ 22,30 Cursele de camioane ■ 23,00 Motociclism. Marele Premiu al Spaniei, Jerez. Cursa de calificare la clasa 500 cc (înreg.) ■ 0,00 Tenis. Turneul ATP de la Atlanta, Georgia. Prima semifinală (înreg.) ■ 2,00 Magazinul international al sporturilor cu motor ■ 3,00 Închiderea programului.

DUMINICĂ 9,30 Tenis. Turneul de la Atlanta. A doua semifinală (înreg.) ■ 11,30 Hochei pe gheață. Campionatul Mondial din Suedia. Aspecte din finala mică ■ 13,00 Motociclism. MP de la Jerez - clasele 125, 250 și 500 cc (d) ■ 16,00 Tenis. Turneul de la Madrid - finala (înreg.) ■ 17,15 Echitație. Trofeul Badminton - Gloucestershire, Marea Britanie (d) ■ 10,15 Golf. Italian Open - ultima rundă (înreg.) ■ 20,30 Hochei pe gheață. Campionatul Mondial din Suedia - finala (înreg.) ■ 22,00 Campionatul german pentru vehicule de șosea (DTM) - Berlin (înreg.) ■ 23,00 Motociclism. MP de la Jerez (sel.) ■ 0,00 Tenis. Turneul de la Atlanta - finala (înreg.) ■ 1,30 Box international ■ 2,30 Închiderea programului.

"ZILELE ACADEMIEI DE ARTE GEORGE ENESCU"

■ În programul "Zilelor Academiei de Arte «George Enescu»" sînt înscrise următoarele manifestări: astăzi, 6 mai, orele 9.00, în amfiteatrul "G. Enescu" al Academiei de Arte - simpozion de artă bizantină; orele 11.00 - sectiunea muzică bizantină; orele 11.00 - sectiunea arte plastice (sala de lectură a bibliotecii Academiei de Arte);

- orele 11.00, la Palatul Culturii, sala "Henri Coandă" - spectacolul "Tragedia regelui Otakar", de G. Călinescu (teatru de păpuși);

- orele 18.30, la Teatrul Național "Vasile Alecsandri" - spectacolul cu piesa "Piațeta", de Carlo Goldoni;

- duminică, 7 mai, orele 19.00 - la biserica mănăstirii "Sfinții Trei Ierarhi", concert de cîntări psaltice.

FILARMONICA "MOLDOVA"

■ Compania de îmbuteliat Coca-Cola Iași organizează astăzi, 6 mai, la orele 18.00, în sala Filarmonicii, spectacolul "Coca-Cola Live Jazz Blues Iași '95 Tour".

MUZEE

■ Muzeul științei și tehnicii "Ștefan Procopiu" din cadrul Complexului Național Muzeal "Moldova" Iași organizează mîine, 7 mai, orele 11.00, în sala "Henri Coandă" de la Pal

financiar Monitorul

ȘTIRI INTERNE

Deocamdată

Prețul pîinii va rămîne neschimbat

"Prețurile la pîine și produse de panificație nu se vor modifica înainte să aibă loc o majorare a prețului de achiziție al grîului pentru panificație", a declarat Ana-Livia Iliescu, directorul SC "Titan" SA. SC "Titan" a cumpărat grîul de la RA "Romcereal" la un preț mediu de 313 lei/kg (inclusiv TVA).

Printr-un contract cu ROMTELECOM

Siemens aduce 3.000 km de cablu din fibră optică

RomTelecom și Siemens A.G. au semnat joi un contract în valoare de 35 milioane mărci germane, prin care firma germană va introduce în partea vestică a țării 3.000 de kilometri de cablu din fibră optică. Suma va fi achitată de către RomTelecom din împrumutul de 140 de milioane EÇU acordat României în 1992 pentru modernizarea rețelei de comunicații de către Banca Europeană pentru Reconstrucție și Dezvoltare.

Cum ne putem îmbogăți speculînd la bursa de valori

Spre deosebire de cîteva foste state comuniste din centrul și estul Europei în care bursele de valori sînt deja operaționale, în România acest obiectiv este încă nerealizat. Deși autoritățile au fost atenționate că inexistența acestei instituții de piață poate fi un impediment în calea acordării unor importante fonduri financiare pentru sprijinirea reformei, nu se constată o urgentare în acest sens. Într-un comentariu difuzat recent la postul de radio Europa Liberă, apreciatul analist economic Ilie Șerbănescu a făcut interesante considerații la adresa instituției menționate, referindu-se și la motivele care întîrzie deocamdată finalizarea obiectivului.

Cu o întîrziere de peste doi ani față de proiectele inițiale și cu una de aproape un an față de angajamentele asumate de partea română prin acordul cu Fondul Monetar Internațional, a fost înființată Bursa de valori. Înființată e doar un fel de a spune, pentru că această instituție de bază a economiei de piață există doar pe hîrtie. Nici măcar nu are un sediu definitiv, urmînd să funcționeze la parterul Băncii Naționale - cînd va începe să funcționeze, căci deocamdată nu funcționează. Cele mai optimiste prognosticuri ar fi că prin iunie ar urma să fie executate primele tranzacții. Bursa de valori este o piață organizată pentru vînzări și cumpărări de titluri de valoare sau titluri mobiliare, cum li se spune, adică acțiuni ale întreprinderilor și obligațiuni emise de stat. De vîndut le vînd cei ce consideră că posesia unora sau altora dintre aceste titluri nu le mai este profitabilă. De cumpărat le cumpără, dimpotrivă, cei ce consideră că deținerea unora sau altora din aceste titluri le este profitabilă. Contrar unei imagini, care probabil există, că Bursa este locul unde se vînd și se cumpără acțiuni pentru a se face speculații, această instituție nu este altceva decît cea mai bună intenție de pînă acum pentru mobilizarea unor resurse bănești disponibile pe piață și canalizarea acestora către investiții în activități profitabile și deci eficiente.

De aceea, în Bursă nu pot fi prezente decît întreprinderi care oferă credibilitate și perspective. După cum, pentru a spera că eventualii deținători de fonduri își vor plasa banii în dezvoltarea activităților lor, întreprinderile trebuie să manifeste o deplină transparență. Cu alte cuvinte, să facă publice rezultatele lor economice și financiare, proiectele lor de extindere și să aibă capitalul format, cel puțin în parte, din achiziții deschise de acțiuni, adică în cadrul unor oferte publice. Oricît ar putea părea de curios, vînzările și cumpărările de acțiuni nu constituie însă decît activitatea Bursei, dar nicidecum scopul ei. Acesta îl reprezintă colectarea de fonduri pentru dezvoltare. Vînzările și cumpărările de acțiuni în Bursă nu schimbă decît proprietarii acțiunilor, dar nu capitalul societăților emitente. Astfel că scopul societăților comerciale de a fi cotate în Bursă nu-l constituie curentele tranzacții cu acțiuni, ci posibilitatea ca la un moment dat, tocmai prin credibilitatea dobîndită în urma reprezentării în Bursă și prin accesul obținut astfel la această piață, să lanseze noi emisiuni de acțiuni care să fie achiziționate și prin care să-și majoreze capitalul în vederea extinderii și modernizării. Faptul că rațiunea însăși și mecanismul de funcționare a Bursei este permanenta căutare a variantei mai profitabile de plasare a banilor, este o certitudine că numai întreprinderile performante au șansa de a-și vedea achiziționate noile acțiuni oferite în Bursă și este aproape o certitudine și că investițiile făcute prin Bursă s-au îndreptat, din punctul de vedere al economiei naționale, spre activitățile cele mai eficiente.

Este deocamdată prematur de a analiza care întreprinderi vor fi reprezentate în Bursă, ce fel de tranzacții se vor efectua pentru început și cine va intermedia aceste tranzacții, mai precis cine va constitui, de fapt, Bursa. Sigur este doar că, dincolo de multiplele probleme de ordin tehnic, organizatoric și managerial, inerente oricărui început, Bursa de valori din România va demara cu imensul handicap pe care-l constituie percepția confuză - și, din păcate, destul de deteriorată încă înainte de a se fi articulat cît de cît - a titlului mobiliar, acțiunea. Îmbogățirea rapidă a unor privatizați, bazată pe încălcarea legislației, ca și promisiunile fără acoperire ale unor societăți de asigurări pe viață sau jocuri de întrajutorare au făcut ridicol de mici în ochii populației cîștigurile de 10-15% pe care le poate aduce deținerea titlurilor mobiliare. Cu toate că asemenea rate de rentabilitate și nu cele de 100% sau 200% reprezintă, de fapt, normalitatea în economia reală, în timp ce cîștiguri spectaculoase, mai ales într-o economie stagnantă precum este cea românească, sînt suspecte, pentru că nu pot ascunde decît șmecherii, înșelăciune sau furt. Acest handicap va atîrna greu în disponibilitatea deținătorilor de fonduri de a achiziționa acțiuni, chiar ale unor întreprinderi profitabile, și deci în realizarea efectivă a rolului preluat de ei.

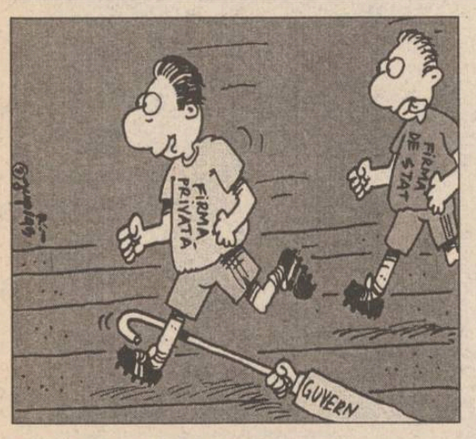

Prin Normele de aplicare a Ordonanței 13/1995

Executivul sprijină fățiș firmele de stat

■ ***actul permite firmelor de stat producătoare de pierderi să obțină din nou credite***

Prin emiterea H.G. nr. 172/1995 prin care au fost aprobate Normele de aplicare a Ordonanței 13/1995, Guvernul a dat din nou o mînă de ajutor firmelor cu capital majoritar de stat și regiilor autonome. Un singur paragraf din acest act normativ rezolvă problemele agenților economici care lucrează în pierdere. Practic, în acest paragraf se precizează că firmele de stat care au înregistrat pierderi la sfîrșitul anului 1994 pot diminua capitalul social cu o sumă egală cu valoarea pierderilor.

Trebuie remarcat că în textul menționat se vorbește de toți agenții economici cu capital de stat, și nu numai despre regiile autonome și firmele puse sub supraveghere conform Ordonanței nr. 13/1995, deși Normele, publicate în Monitorul Oficial pe data de 4 aprilie, au fost emise pentru aplicarea Ordonanței 13.

Avantajele acestei precizări, făcută în actul normativ amintit, sînt că firmele de stat producătoare de pierderi pot lua din nou credite și, în plus, se pot privatiza mai ușor, odată cu diminuarea capitalului social.

În cazul în care prin compensarea pierderilor din capitalul social acesta este diminuat cu peste 50%, unitățile respective trebuie să informeze organismele în subordinea cărora funcționează (F.P.S., F.P.P., ministere, consilii județene sau locale), în vederea declanșării, în termen de 60 de zile, a acțiunilor de lichidare, privatizare sau reorganizare.

Ciudățenia acestei prevederi este că se suprapune cu Legea insolvabilității societăților comerciale (Legea falimentului), care a fost aprobată de Parlament și urmează să fie promulgată, întrucît aceste proceduri sînt cuprinse și în lege.

În legătură cu acest subiect, specialiști din domeniul finanțelor au emis o ipoteză interesantă, conform căreia multe dintre firmele de stat care sînt privatizabile pe termen scurt au încărcat bilanțurile cu pierderi fictive prin diverse metode, pentru a diminua capitalul social în scopul de a înlesni cumpărarea unităților.

Oricum, acordarea acestei facilități agenților economici de stat, în condițiile în care firmele particulare sînt permanent descurajate, este de fapt o deblocare financiară mascată. **(Costel STROESCU)**

Pentru a dovedi că sînt rentabile

Firmele de stat care solicită subvenții trebuie să prezinte bugete de venituri și cheltuieli

Conform Ordonanței Guvernului nr. 13 privind restructurarea regiilor autonome și societăților comerciale cu capital majoritar de stat, toate unitățile de stat sînt obligate să fie rentabile. Nivelul minim al profitabilității, în raport cu capitalul propriu, se stabilește în mod obligatoriu prin bugetul de venituri și cheltuieli (care este diferit de bilanțul financiar-contabil) al agentului economic.

Recent, Ministerul Finanțelor a emis normele metodologice privind întocmirea bugetelor de venituri și cheltuieli, norme care au fost publicate în Monitorul Oficial nr. 70, din 18 aprilie 1995. Trebuie precizat că normele metodologice sînt însoțite și de modele de formulare pentru întocmirea bugetelor de venituri și cheltuieli.

Menționăm că, potrivit legislației, agenții economici trebuie să depună proiecte de bugete de venituri și cheltuieli la Ministerul Finanțelor sau la organele teritoriale ale acestuia, după caz, precum și la băncile finanțatoare, în cazul în care solicită subvenții sau alocații bugetare pentru cheltuieli de capital, sau în cazul în care solicită împrumuturi cu garanția statului. **(C.S.)**

Conducerea Bursei de Valori a fost aleasă joi

Șansele cele mai mari pentru postul de director general al Bursei de Valori București, pentru un mandat de cinci ani, le are Costin Donoaica, în prezent directorul Direcției de Proiectare și Implementare a piețelor de capital din cadrul BNR, au declarat surse apropiate Asociației Bursei de Valori.

Cei nouă membri ai Comitetului Bursei, care vor administra Bursa de Valori București au fost aleși prin vot secret joi, de către membrii Asociației Bursei. Ei sînt: Sever Mureșan, președintele grupului SM Invest; Ion Sima, președintele Băncii Dacia Felix; Virgil Anastasiu, directorul SITA Finance; Ovidiu Nicolaescu, fost director al ANP; Alexandru Rusovici, președintele Institutului Român de Investiții; Andrei Siminel Cristian, directorul Active Intl.; Elena Drăgoescu, președintele Consiliului de Administrație (CA) al societății Acționarul Transilvania; Mihăilă Ioan, președintele CA al Intertrust; Pană Viorel Marian, director la Bursa Maritimă și de Mărfuri Constanța.

Ce înseamnă selling point pentru un om de marketing

Cezar CALUSCHI

În limbajul de specialitate al oamenilor de promovare există un termen, preluat din limba engleză: **selling point**. Am primit mai multe scrisori în care mi se cer lămuriri despre semnificația profesională a acestui termen. **Selling point**, în terminologia de marketing, promovare, publicitate are două sensuri clar definite. Ne vom referi pe rînd asupra fiecăruia dintre ele. Traducerea simplă, cuvînt cu cuvînt, înseamnă punct de vînzare și se referă la acele locuri special amenajate în interiorul unui magazin unde se vinde un anume produs sau o anume gamă de produse, ale aceleiași firme sau mărci. Aceste puncte de vînzare pot fi simple standuri ale firmei respective, în care sînt expuse produsele oferite. Astfel de exemple au apărut și în România: punctele de vînzare pentru mîncarea pisicilor, Kite-Kat, sau punctele de vînzare pentru sosurile Uncle Ben's. Desigur, punctele de vînzare pot fi organizate foarte complex, funcție de importanța magazinului și de strategia de vînzări a firmei căruia aparține produsul. Astfel de **selling points** pot fi dotate cu panouri de afișaj pe care rulează texte de promovare a produsului; pot fi dotate cu televizoare pe care se difuzează în permanență spoturi și emisiuni despre produs, sau demonstrații cu produsul respectiv; aceleași puncte de vînzare pot fi locul de desfășurare al unor demonstrații reale, cu concursul clientului.

O a doua accepțiune a termenului de **selling point** a fost introdusă de teoreticienii marketingului și ai promovării. Traducerea acestei de-a doua semnificații ar fi cea de caracteristică de promovare a produsului, sau de calitate a produsului care duce la vînzarea acestuia. Pentru a înțelege mai bine, vom lua un exemplu concret. Să luăm, de pildă, o societate producătoare de pantofi care dorește să lanseze pe piață un model nou de pantof de vară. În studiul care precede campania de promovare se iau în considerație acele calități ale produsului care ar putea fi folosite în campania de promovare pentru a lansa pantoful pe piață. Să presupunem că noul pantof este complet din piele, este foarte comod, nu are sireturi, și este construit astfel încît să permită o aerisire permanentă a piciorului. Toate aceste calități ale pantofului pot fi folosite, teoretic, într-o campanie de promovare a noului model de pantof. În această etapă se studiază și concurența, care a lansat deja un model de pantof în întregime din piele, foarte comod și fără sireturi. Deci, singura caracteristică a noului model de pantof care poate fi promovată ca o noutate este faptul că asigură o permanentă aerisire a piciorului. Din acest moment, caracteristica respectivă devine **selling point** pentru noul model de pantof, adică o caracteristică de promovare a produsului. Dacă vreți mai simplu, din acest punct de vedere, **selling point** reprezintă acea calitate a unui produs care răspunde, într-o campanie de publicitate, la întrebarea: de ce să cumpărăm acest produs? De remarcat faptul că, deși produsul poate avea multiple calități, **selling point** este numai aceea pe care campania de promovare o folosește explicit și o popularizează pentru creșterea vînzărilor.

Deoarece nu au fost cuprinse în Proiectul de lege privind accelerarea privatizării

Băncile de stat vor fi privatizate pe baza unei legi separate

Premierul Văcăroiu emite în serie proiecte de legi pentru privatizare

Noile texte propuse de Comisia de mediere la Proiectul de lege privind accelerarea privatizării, în urma negocierilor asupra articolelor aflate în divergență între cele două Camere parlamentare, au fost adoptate, joi, în Senat, urmînd ca raportul medierii în ansamblu să fie validat în ședința de luni. Conform noilor reglementări adoptate de plenul Senatului la art. 7, o cotă de 40% din capitalul social al societăților comerciale (cotă care nu face obiectul privatizării cu titlu gratuit) va fi oferită spre vînzare sub formă de acțiuni de către FPS. Cumpărătorii pot fi persoane fizice sau juridice de drept privat, din țară sau străinătate, în condițiile stabilite de lege.

Astfel, FPS este obligat să ofere spre privatizare cel puțin 40% din capitalul societăților comerciale. S-au mai acceptat modificări și la articolul 22, care reglementează modul de privatizare a societăților care prestează servicii pentru agricultură, de tip Agromec, Servagromec și Agroservice. Acestea se pot diviza și privatiza cu acordul FPS și al Ministerului Agriculturii, pe baza unui raport de evaluare. Producătorii agricoli, care întrețin relații contractuale cu caracter de continuitate cu societățile care prelucrează și industrializează produsele agricole, pot beneficia de dreptul de preferință, în limita unei cote de pînă la 20% din capitalul social, la privatizarea acelor societăți.

Acest text a fost acceptat de Comisia de mediere la sugestia Executivului. Privatizarea băncilor de stat nu este inclusă în Legea privind accelerarea privatizării, Guvernul urmînd să prezinte Parlamentului, în 90 de zile de la promulgarea acestui act normativ, un proiect separat. Conform tuturor așteptărilor, Senatul va adopta luni, cu majoritate de voturi, raportul Comisiei de mediere. Deoarece Camera Deputaților a acceptat noile formulări fără modificări, legea va fi ulterior trimisă instituției prezidențiale pentru promulgare.

FOREIGN REPRESENTATIVE

Do you have problems of where to buy, unreasonable prices, no response to your inquiries, etc? Appoint us as your Foreign Representative for a single source procurement to save you money, time, energy and correspondences. We guarantee good sourcing, and competitive prices.

Echipamente de Împachetat
* Umplut, sigilat la cupă de plastic
* Format, umplut, sigilat la plic
* M. sticle - cupe - pahare plastic
* Mașini automate de spălat sticle
* Mașini îmbuteliat lapte, suc, apă

Echipamente de Prelucrat
* Carmangerie 1-3 to/zi, brutării
* Cuptor patiserie, pizza, hot dog
* Mașini înghețată, floricele porumb

Echipamente Agricole
* Incubatoare 400-100.000 ouă
* Echipamente pentru FNC
* Presă ulei vegetal 160-400 kg/h
* Mori făină, mălai, ciocănele
* Mașini muls, recoltat sfeclă, cartofi

Bingo 90 Number System
AMERICANA IMPEX CONSLT. CO.
432 Laureltree Dr., Anaheim CA USA
Tel. 714.998.2008 Fax 714.637.9443
VORBIM ROMÂNEȘTE

Sănătatea adusă la domiciliul dvs.

ATI puls

Orice medicamente, compensate sau nu, vă pot fi aduse acasă în cel mai scurt timp sunînd la 23.32.23 ; 23.32.42

Transportul este gratuit !
Același preț ca la farmacie !

Program: 6.00-22.00, inclusiv sîmbăta și duminica.

SC BERE TIMBRU SA IAȘI

angajează prin concurs

GESTIONARI pentru depozitul de ambalaje și finite

Condiții: ● studii - Liceul Economic ● vechime în gestiune efectivă de minimum 5 ani ● fără antecedente penale ● domiciliul în municipiul Iași ● cu stagiul militar satisfăcut ● vîrsta maximă 40 ani.

Relații la Biroul Personal, telefon 137117.

Înscrierile se fac pînă vineri, 12.05.1995, ora 14,00, la sediul societății din B-dul Chimiei nr. 2.

Prețuri excepționale numai în perioada 26 aprilie - 10 mai la filmele foto SCOTCH COLOR

6125 lei!!!

Doar la magazinele: DECORA, FRAROM, MOLDAVIA CO. LTD, EUROPARADIS, INTERELECTRIC

SCOTCH COLOR Imaginea fidelă a realității!

UNIVERSAL R.X. GROUP
Str. Gr. Ureche, tel./fax 032-112058, 212660
3M Post-it & Scotch Visual presentation Data storage Products
3M Authorised Dealer

AGENȚIA BURSIERĂ NORD-EST

Acționînd pe piețele bursiere de mărfuri, noi putem fi soluția de care aveți nevoie pentru desfășurarea activității d-voastră.

PENTRU VIITORUL AFACERILOR D-VOASTRĂ

Apelînd la specialiștii noștri în intermedieri bursiere, afacerile d-voastră se vor derula mai repede, mai sigur, mai eficient.

Servicii oferite:
■ efectuarea de tranzacții pentru client, în "BURSA MOLDOVEI" Iași
■ oferirea de informații cu caracter comercial
■ consultanță de specialitate în domeniul oportunităților de afaceri
■ oferirea de informații asupra evoluției prețurilor

Contactați-ne!!!

Tel. 032-211570, interior 14 Fax 032-146363
Iasi-6600, Bd. Copou nr. 3

SÎMBĂTĂ
DUMINICĂ
6-7 MAI 1995
Inclus în nr. 105 (1168)

monitorul Sport

SECȚIUNEA B
SPORT, PUBLICITATE, DIVERTISMENT

Precizare

În pagina a doua a numărului 1105 din 5 mai 1995 al cotidianului central "Sportul Românesc", apare un articol semnat de ***Cristian Crețu***, referitor la dezvăluirile fostului portar al Politehnicii Iași Ioan Bucu făcute ziarului nostru. În finalul articolului mi se atribuie, între ghilimele, următoarea afirmație: "***Scandalul, a pornit, se pare, de la faptul că în conducerea Societății Comerciale S.C. IAȘI - XXI, cea care susține financiar din această lună fotbalul ieșean, nu a fost numit nici unul din foștii jucători ai formației: Bucu, Cănănău, sau Ursu.***" În legătură cu aceasta, trebuie să fac următoarea precizare: am discutat, într-adevăr, cu redactorul ziarului din Capitală, în ziua de miercuri, 2 mai 1995, iar afirmația care am făcut-o a intervenit într-o discuție despre activitatea lui Leonard Cănănău ca redactor sportiv al cotidianului "Monitorul." Atunci am spus că, ***la numirea Consiliului de Administrație al S.C. IAȘI - XXI, Leonard Cănănău și-a exprimat dezacordul că în funcția de vicepreședinte nu a fost numit unul dintre foștii jucători ai Politehnicii Iași și că opinează ca fiind total nepotrivită persoana numită în această funcție***. În nici un caz, nu am făcut nici o legătură între cele de mai sus și dezvăluirile lui Ioan Bucu, ***acesta din urmă nefăcînd, în convorbirile sale cu redactorul "Monitorului", nici măcar o aluzie la numirea în cauză***. Regretăm eroarea redactorului de la "Sportul Românesc", care poate atrage speculații nedorite și avem promisiuni că ziarul bucureștean, cu care întreținem relații de colaborare, ***va rectifica această greșeală în numărul de luni, 8 mai 1995.*** **(Nicolae GRECU)**.

Fotbal - Divizia A

Primul meci după seism

■ ***Portul Constanța - F.C. Lynx Iași, astăzi, orele 11,00***

Astăzi la Constanța, F.C. Lynx Iași va încerca să dea o lovitură de trei puncte în "Portul" de la malul mării. Cu moralul ridicat după ultimele două victorii și cu speranța apărută a Diviziei Naționale, ieșenii au plecat cu gînduri mari la Constanța. Misiunea le va fi însă foarte dificilă, confruntările cu echipa constănțeană fiind de fiecare dată deosebit de echilibrate. Să nu uităm că și în turul campionatului i-am învins pe portuari foarte greu, cu 3-2, la capătul unei partide dramatice. Cu privire la meciul de astăzi, prof. Leonid Antohi, antrenorul principal al F.C. Lynx ne-a declarat: "Vom aborda această partidă ca și în celelalte deplasări, arma pe care ne bazăm fiind contraatacul. Sînt bucuros că la București cu Faur și acasă cu Brăila, în ultimele două etape, am ratat destul de puțin, eficacitatea fiind în creștere. Avantajul echipei noastre rămîne unitatea sufletească care a fost punctul nostru forte din totdeauna". Mult mai tranșant a fost antrenorul secund Mihai Dănilă: "Creșterea nivelului jocului este evidentă. Cred că putem să obținem cele trei puncte puse în joc". La ultimul antrenament dinaintea plecării, băieții noștri au exersat la infinit contraatacul, reușitele nelăsîndu-se așteptate. Nu rămîne decît să sperăm ca aceste reușite să fie transpuse în fapte în partida de astăzi. Forma bună în care se află ieșenii nu poate să nu ne aducă puncte de la Constanța.

F.C. Lynx va evolua, probabil, în următoarea echipă: Câmpeanu - Abălașei, Petrache, Apachiței, Paraschiv, Munteanu - Cotan, Nemțanu, Kerezsy - Dobrea, Pancu.

Deci, se dă ca sigură revenirea în primul 11 a exselenarului Dănuț Munteanu.

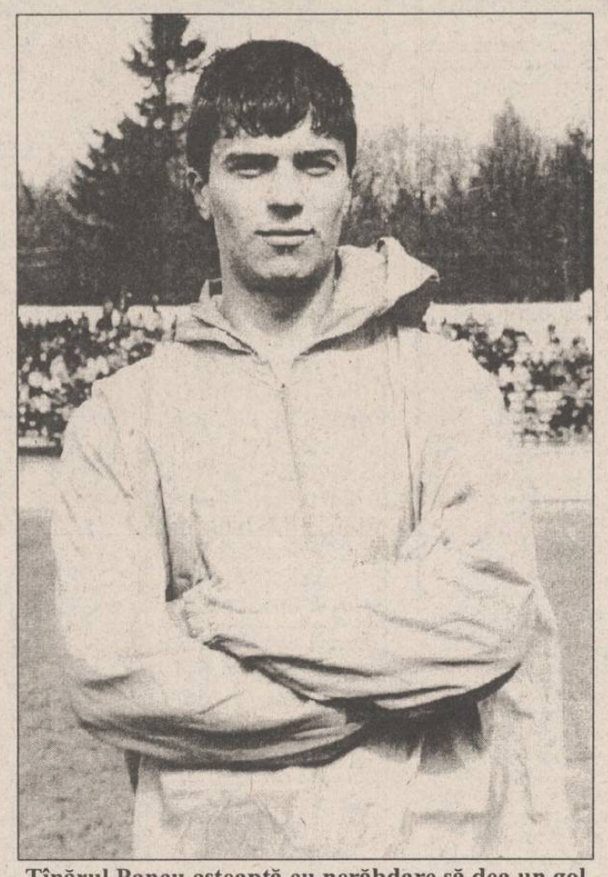

Tînărul Pancu așteaptă cu nerăbdare să dea un gol pentru F.C. Lynx

Celelalte meciuri ale etapei: F.C. Vîlcea - Rocar București; Cetatea Tg. Neamț - Bucovina Suceava; Dacia Pitești - Poiana Cîmpina; Constant Galați - Steaua Mizil; Flacăra Moreni - Gloria Buzău; Callatis Mangalia - Selena Bacău; Faur București - Dacia Brăila; Metalul Plopeni - Acord Focșani. **(Ovidiu MINEA)**

PANORAMIC

În Divizia Națională la fotbal

Universitatea Craiova - Dinamo 1-0

Într-o partidă contînd pentru etapa a 27-a a Diviziei Naționale de fotbal, Universitatea Craiova a învins cu scorul de 1-0 (0-0) pe Dinamo București. Unicul gol al meciului a fost marcat de Gane în minutul 80. Celelalte 8 jocuri ale etapei se vor disputa astăzi, cu începere de la ora 18,00: Steaua - Farul, FC Maramureș - Rapid, FC Brașov - Petrolul, FC Argeș - FC Inter, Ceahlăul - Electroputere, FC Național - Sportul Studențesc, "U" Cluj - Oțelul, Gloria - UTA.

Astăzi, în preliminariile C.E. de fotbal

Rușii dau piept cu pescarii feroezi

În această după-amiază se va disputa la Moscova partida Rusia - Insulele Feroe, contînd pentru grupa a VIII-a preliminară a Campionatului European de fotbal. Deoarece misiunea gazdelor se anunță ușoară, selecționerul naționalei Rusiei, Oleg Romanțev, a hotărît să alinieze o echipă formată doar din jucători care evoluează în campionatul intern. În lotul de 17 jucători au fost convocați nu mai puțin de 10 fotbaliști de la Spartak Moscova, echipă pregătită de asemenea de Romanțev.

Înaintea acestei partide, clasamentul grupei se prezintă astfel: 1. Finlanda - 12 p (15-7); 2. Grecia - 12 p (12-4); 3. Scoția - 11 p (10-3); 4. Rusia - 8 p (8-1); 5. S. Marino - 0 p (1-14); 6. I. Feroe 0 p (2-19).

De mîine, în Islanda

la startul C.M. de handbal masculin

Între 7 și 21 mai, în Islanda, se va disputa cea de-a XIV-a ediție a Campionatului Mondial de handbal masculin. Este prima ediție la care participă 24 de echipe în turneul final, decizie luată în 1993 la Stockholm. Echipele sînt împărțite în patru grupe, după cum urmează:

■ **Grupa A** (jocurile se dispută la Reykjavik): Elveția, Islanda, Ungaria, Tunisia, Coreea de Sud și SUA.

■ **Grupa B** (Hafnarfjordur): Rusia, Cehia, Croația, Cuba, Slovenia și Maroc.

■ **Grupa C** (Kopavogur): Franța, Germania, Danemarca, Japonia, România și Algeria.

■ **Grupa D** (Akureyri): Suedia, Spania, Egipt, Belarus, Brazilia și Kuweit.

În grupe se va juca sistem turneu, fiecare cu fiecare. Primele patru clasate în fiecare grupă vor juca partide eliminatorii astfel: 3A-2B, 3B-2A, 1A-4B, 1C-4D, 1B-4A, 3D-2C, 3C-2D și 1D-4C. Echipele vor juca pentru locurile 9-16, iar învingătoarele pentru locurile 1-8. Finalele vor avea loc pe data de 21 mai. Aspecte de la această ediție a C.M. de handbal vor fi transmise zilnic pe canalul german DSF, iar Televiziunea Română va transmite în direct partidele echipei noastre. "Tricolorii" debutează luni, de la ora 20,00, împotriva puternicei echipe a Germaniei. **(I.C.T.)**

La C.M. de tenis de masă

Echipa feminină a României s-a calificat în sferturile de finală

În ultimele două întîlniri susținute la C.M. de tenis de masă ce se dispută în orașul chinez Tianjin, echipa feminină a României a învins cu 3-0 Rusia și cu 3-1 Slovacia, calificîndu-se în sferturile de finală, unde va întîlni puternica reprezentativă a Ungariei. Pierzînd cu 0-3 întîlnirea cu echipa Cehiei, selecționata masculină s-a clasat pe locul VI în grupă.

Datorită abandonului lui Thiry

Auriol obține o nesperată victorie în Raliul Corsicii

Liderul Raliului Corsicii, belgianul Bruno Thiry, a abandonat astăzi datorită unor probleme tehnice la mașina sa, Ford Escort. Cu doar două etape speciale rămase, Thiry își vede irosit visul de a cîștiga prima sa cursă în Campionatul Mondial de raliuri. Abandonul belgianului i-a adus lui Auriol o nesperată victorie. **Clasament final:**

1. Didier Auriol (Toyota); 2. François Delecour (Ford Escort) - la 40 s; 3. Andrea Anghini (Mitsubishi Lancer) - la 42 s; 4. Carlos Sainz (Subaru) - la 54 s.

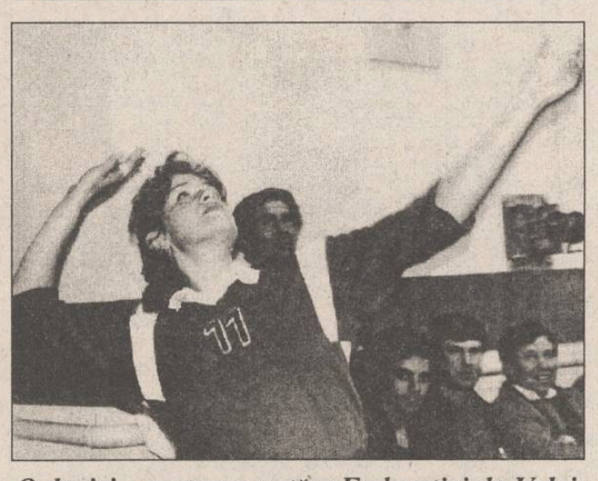

O decizie controversată a Federației de Volei

De ce a fost suspendată Mihaela Formagiu?

În ședința sa din 28 aprilie, Biroul federal al Federației Române de Volei a hotărît suspendarea ***pe un an a jucătoarelor Mihaela Formagiu (de la Penicilina Iași), Alida Cioroianu, Elena Butnaru, Otilia Gherdan și Liliana Corbu.*** Motivul: ***neprezentarea la stagiul de pregătire în comun a loturilor reprezentative de senioare și junioare***. Am luat legătura cu dl. Nicu Roibescu, antrenorul principal al echipei Penicilina, care ne-a explicat că jucătoarea ieșeană Mihaela Formagiu a avut motive întemeiate să nu se prezinte la acest stagiu: ***e vorba atît de rezolvarea unor probleme de ordin medical, cît și a celor școlare,*** stiut fiind că Mihaela - studentă la Facultatea de Psihologie - va intra în curînd în sesiune și trebuie să-și pregătească cît mai bine examenele. Cum nu era vorba de participarea echipei naționale la o competiție de anvergură, ci doar de un obișnuit stagiu de pregătire, membrii Biroului federal ar fi trebuit să manifeste înțelegere în acest caz. Oricum, dl. Roibescu va fi prezent luni la București, pentru a prezenta în fața comisiei de disciplină dovezi concludente ce susțin imposibilitatea Mihaelei Formagiu de a se prezenta la lot în această perioadă și se speră într-o anulare a acestei suspendări cu totul de neînțeles. **(I.C.T.)**

Baschet feminin - Turneul de calificare în Divizia A

Victorie obținută în ultimele două minute

■ ***Politehnica Iași - Universitatea Timișoara 76-73 (36-46)***

Ieri, a început în sala clubului școlar din Sibiu turneul de calificare pentru Divizia A de baschet feminin, în disputa pentru cele două locuri calificante fiind angrenate formațiile: Universitatea Timișoara, C.S.U. Ploiești, Politehnica Iași, Gaz-Metan Mediaș, echipe clasate pe primele două locuri în Divizia B.

În prima zi s-au desfășurat partidele: C.S.U. Ploiești - Gaz-Metan Mediaș 73-54 (38-27) și Universitatea Timișoara - Politehnica Iași 73-76 (46-36).

Ultima partidă se pare că s-a disputat între principalele candidate la calificarea în Divizia A, partida având o evoluție palpitantă, fiind superioară atît tehnic cît și tactic primului joc. Timișorencele au început în forță partida și pînă în minutul 13 au condus în permanență cu cîte 3-6 puncte. Elevele antrenate de ***Angela Gogol*** și sfătuite de pe banca tehnică de ***Petre Măgurean*** reușesc, totuși, să egaleze în minutul 13 și chiar să conducă cu 23-22. Dar, pe fondul unor greșeli de apărare, timișorencele se distanțează și încheie repriza întîi cu un avantaj de 10 puncte. Repriza secundă are același aspect, echipa Universitatea Timișoara conducînd ostilitățile, însă ieșencele nu dezarmează și încet-încet încep să reducă din handicap și să egaleze cu două minute înainte de final: 69-69. În ultimul minut de joc scorul era 76-73, scor care nu va mai fi modificat, echipa Politehnica Iași obținînd o victorie muncită și prețioasă. De la ieșence s-a evidențiat ***Dana Manolache*** (35 p, 7x3) și ***Nicoleta Lazăr*** - o excelentă conducătoare de joc. De asemeni, Angela Gogol (antrenoare-jucătoare) a avut o contribuție decisivă la victorie, marcînd ultimele patru puncte ale echipei Politehnica. **(Ilie IONESCU - "Gazeta sporturilor" - subredacția Sibiu)**

Astăzi încep la Berlin C.M. de box

Tradiționalul meci Cuba - Restul lumii

Afirmația din titlu nu este de loc deplasată, din moment ce, pînă acum, ***din 80 de centuri mondiale decernate la celelalte 6 ediții disputate, 31 (mai mult de o treime) au revenit boxerilor din țara lui Fidel Castro.*** La ultima ediție, disputată în orașul finlandez Tampere (1991), cubanezii au cucerit 8 din cele 12 titluri disputate, prin ***Waldemar Fonst, Damian Austin, Hector Vincent, Juan Hernandez, Ariel Hernandez, Ramon Garbey, Felix Savon și Roberto Balado***. "Excepțiile" s-au numit armeanul ***Nșak Muncean***, bulgarii ***Aleksandr Hristov*** și ***Serafin Todorov***, precum și românul ***Francisc Vaștag***, cel care l-a învins în finala categoriei 71 kg (mijlocie mică) pe... cubanezul Alfredo Duvergel. De altfel, Feri este și principala speranță a lotului României compus din 9 boxeri, cea mai numeroasă participare românească din 1982 pînă acum. Iată numele lor: ***Sabin Bornei*** (semimuscă), ***Cristian Bălan*** (muscă), ***Cristian Ștefănescu*** (cocoș), ***Marin Leondraliu*** (pană), ***Leonard Doroftei*** (semiușoară), ***Gabriel Oaidă*** (ușoară), ***Marian Simion*** (semimijlocie), ***Francisc Vaștag*** (mijlocie mică) și ***Gheorghe Oprea*** (mijlocie). Se remarcă absența pugiliștilor români la categoriile "coloșilor" deficitare de mai multă vreme în elita boxului românesc. Antrenorul lotului, Relu Auraș, consideră că, pe lîngă Vaștag, șanse apreciabile la medalii au Doroftei, Simion și Oprea.

Din 1974 pînă acum, boxul românesc a cucerit la C.M. 10 medalii (2 de aur, 2 de argint și 10 de bronz), cele două titluri aparținînd aceluiași pugilist: inegalabilul Vaștag! **(G.I. NICOLAE).**

Hochei - Campionatul Mondial

Suedia - prima finalistă

■ ***Suedia - Canada 3-2 după prelungiri (0-0, 1-1, 1-1, 1-0)***

Surpriza nu s-a produs! Ar fi fost culmea ca echipa Canadei, după eliminarea americanilor, să-i învingă și pe suedezi. Așadar după partida de la Stockholm disputată în prezența regelui Gustav al Suediei, prima finalistă desemnată a fost Suedia. Încă din start s-a văzut că antrenorul Tom Renney a hotărît aceeași tactică: canadienii i-au lăsat pe elevii lui Curt Lundmark să atace pentru a avea spații largi de contraatac. Astfel, în prima repriză ei au avut mai multe ocazii clare (Freer, Fraser, McKim) decît suedezii (Rohlin). În cea de-a doua repriză echilibrată, au venit și golurile. Al Suediei, la singura greșeală gravă în apărare a canadienilor în min. 28, cînd ***Alfredsson*** a venit perfect în planul secund pentru a relua "centrarea" lui Dackell. Al canadienilor evident pe contraatac prin ***Borsato*** (min. 31). Primele șase minute din a treia parte, Canada n-a putut scoate pucul din treimea proprie, dar la primul lor atac reușesc golul la o aglomerație în fața porții lui Östlund, prin ***Jomphe*** (min. 47). Apărarea lor disperată în continuare nu i-a ajutat, ***Johansson*** înscriind în min. 55 la a doua superioritate numerică consecutivă. Golul victoriei a fost reușit de Suedia în min. 8 al prelungirilor, moment în care, așa cum prevede regulamentul, partida a fost oprită. Reușita a fost a lui Alfredsson, dar marele merit aparține autorului pasei ***Kjell Johanssen***. Cei mai buni jucători ai partidei au fost desemnați ***Alfredsson,*** respectiv ***Chris Bright***, dar și portarul canadian ***Hirsch*** merita premiat pentru cele 40 de șuturi apărate. În mod cert, în curînd îl vom vedea într-o echipă din NHL. **(George ANGHEL)**

Motociclism - Campionatul Mondial

JEREZ
a patra oprire

Duminică se dispută a patra etapă a C.M. de motociclism viteză, Grand Prix-ul Spaniei, pe circuitul de la Jerez. Cu această ocazie, deci, caravana moto se mută în Europa, după etapele din Australia, Malaysia și Japonia. Circuitul de la Jerez este situat în Andaluzia, la 18 km de Sevilla, are o lungime de 4,423 km, 8 viraje pe dreapta și 5 pe stînga.

În 1994, la clasa 500 cmc, ordinea primilor trei a fost exact cea a clasamentului general: 1. Doohan; 2. Schwantz; 3. Kocinski, primul continuînd marșul triumfal spre titlul suprem. La 250 și 125 cmc, podiumurile au fost: 1. Ruggia (Franța); 2. Romboni; 3. Okada, respectiv: 1. Sakata; 2. Oettl; 3. Torroutegui (Spania).

În ultimele două săptămîni, echipele au ales diverse circuite pentru antrenamente, ca Jarama (Repsol Honda), Albacete (Yamaha), Barcelona sau Estoril. Pe ultimul dintre ele s-a observat și o plăcută surpriză: revenirea echipei Lucky Strike Suzuki la clasa 250 cmc, care va avea, deocamdată, o singură motocicletă în curse, pilotată de japonezul Numata. S-a mai remarcat și faptul că Loris Capirossi (Honda), accidentat la mîna stîngă în Malaysia, a folosit o mănușă specială, pe care o va purta și duminică.

Referitor la ultima cursă, cea de la Suzuka, oficialii au anunțat că a fost bătut, datorită ploii continue, neobișnuit record de căderi: 85! **(G.A.)**

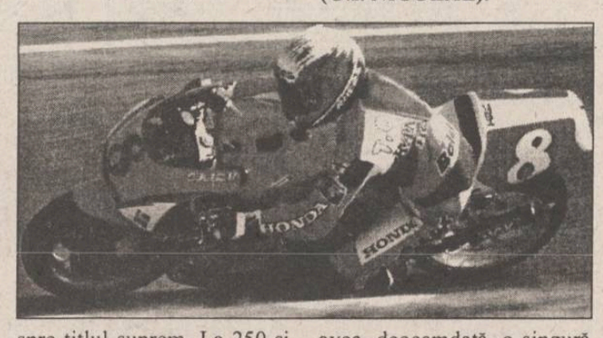

În imagine Tetsuya Harada, unul dintre favoriții clasei 250 cmc

Avanpremieră rugbistică

Oare vin oaspeții?

■ ***Politehnica Iași - Callatis Mangalia, astăzi, ora 10,00, stadion Tineret III***

Cu aceasta de astăzi, în total au mai rămas de disputat patru jocuri în Campionatul Diviziei A 2, dar, din păcate, în seria noastră lucrurile s-au lămurit încă de la acea victorie a Griviței la Iași, cînd echipa locală și-a consumat și ultima sansă de promovare în acest an.

Lehamitea vizavi de competiția în sine este cvasitotală, atît echipele cît și antrenorii lor aflîndu-se într-o letargie inexplicabilă, trezindu-ne la realitatea faptului că sportul de performanță este totuși o meserie și nicidecum o plăcere. S-a văzut aceasta și în lipsa de fair-play a formației Mașini Grele București, care nici măcar nu a catadicsit să efectueze deplasarea pentru jocul cu Poli de acum două săptămîni. Și aici nu este vorba de bani, ci de frica de a da ochii cu adversarul. Păcat că regulamentul este destul de permisiv în această chestiune.

Sperăm, măcar, într-o atitudine loială a acestui sport din partea formației Callatis Mangalia, care astăzi ar trebui la ora 10,00 să fie echipată de joc pe stadionul Tineretului. Oricum ar fi, noi vă invităm la rugby! **(Silviu HOROBEȚ)**

Luni, la Sala Polivalentă

Fotbal și baschet universitar

Pe data de 8 mai, începînd cu ora 17,00, Sala Polivalentă va fi gazda unui adevărat regal sportiv studențesc. Aceasta deoarece se vor desfășura finala la baschet, precum și semifinalele și finalele la fotbal în cadrul competiției organizate la nivelul Universității "Al. I. Cuza". Semifinalele fotbalistice se vor desfășura după următorul program: F.E.F.S. II-F.E.F.S. I și I.Ș.E. III - Colegiul de Antrenori. În aceste meciuri vor evolua mulți dintre jucătorii echipei F.C. Lynx. Sponsori: D.J.T.S. Iași, COCA-COLA, AMICII S.R.L., PESCARIS S.A., PAOLUCY S.R.L., ZIMBRUL S.A și NORD-EST S.R.L. **(O.M.)**

TV EUROPA NOVA
canal 54
Sîmbătă, 6 mai, ora 19:35
STADION
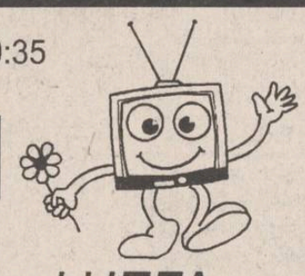
Finala Cupei UEFA
Parma - Juventus
Redactor: Silviu Matei

CARCASELE TEKO
Se disting prin:
-design
-funcționalitate
-economie
Reduc:
-costurile de producție
-timpul de asamblare
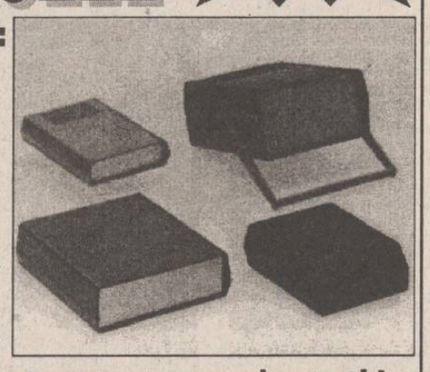
Pentru livrări din stoc sau comenzi sunați la:
Electric Puls
Electric PULS
Telefon: 21.32.84
Fax: 23.00.94

COMPANIA DE TURISM
NET
Excursii
TURCIA - 9.05 POLONIA - 10.05
Asigurăm locuri la mare în orice perioadă (căsuțe sau hotel)
FRANȚA - COASTA CATALANĂ
- transport lunar cu autocar aer condiționat pe ruta:
Iași - Lublijana - Veneția - Firenze - Prerprignat și retur:
- cazare hotel 3 stele. Cost program 985.000 lei + 85$
Ofertă specială (plata și în rate)
PLAJĂ ȘI TURISM ÎN ANTALYA
- odihnă pe litoral
Transport autocar, Germania. Transport avion, Italia (Verona)
net
Informații și înscrieri:
IAȘI - Casa Modei - mezanin
Telefon 032-117596
TÎRGU FRUMOS - Telefon 032-712408
KLM AGENT

PUBLICITATE

AGENDA OMULUI DE AFACERI

Agenția de Publicitate
NORD-EST BB/AC
oferă servicii moderne și profesionale în domeniul expozițional:
- reprezentare la tîrguri și expoziții;
- calendare expoziționale trimestriale (interne și externe)
- studii de marketing.

Str. Smîrdan nr. 5, cam. 212, tel./fax 144776

FOOD-LAND S.R.L.
depozit en gros pentru produse alimentare, băuturi, cosmetice
Complexul Super Copou, intrarea din spate
Telefon 252914, 157034; Fax 131667
Contact: Anton Zaarour, director

INTERELECTRIC SA
- case de marcat ELKA, cîntare electronice
- tehnică de calcul și consumabile
- service garanție și postgaranție la produsele electronice

Str. Elena Doamna 24, tel. 112004, 210030, 210031, fax 112366
Contact: Simon Iancu, Director

CASA LEBĂDA
produce
hipoclorit de sodiu, uz casnic și industrial, chit pentru geamuri
comercializează
perhidrol, prenadez, detergenți
Șos. Bucium 23 (Fabrica de Gheață), tel. 232348

CHALLENGER
VINDE
calculator 486 DX2/66 GREEN
4 MB RAM, 540 MB HDD CONNER
SVGA 1 MB, monotor color 14" SVGA
LIVRARE DIN STOC.
Iași, Bd. Ștefan cel Mare, bl. C1 - mezanin
Telefon 211617, 117981, Fax 211617

PETRA SRL
- tranformatoare toroidale de rețea în gama 15VA - 1000VA
- rebobinări motoare și transformatoare electrice
- acționări electrice și automatizări
- prelucrări mecanice
- lămpi și becuri cu halogen 20,50W
- proiectoare și becuri cu halogen 100(150)W, 300 (500)W
- reclame luminoase

str. Împăcării nr. 27, tel. 125808, fax 221281

GHEZACO SRL
- Piese auto Dacia - import Franța, Italia
- planetare S.N.R.A., GLAENZER, termostate, plăci presiune, discuri, set motor, acumulatori (44 - 143 Ah)

Str. Eternitate nr. 35, telefon 174381

MIRFAN MOBILUX SRL
sufragerii, dormitoare, biblioteci, holuri, bucătării, camere tineret, cuiere, canapele, fotolii, recamiere, mese extensibile
Piața Voievozilor, bloc C4, parter, vizavi de alimentara Minerva
Telefon 152647

CANEL S.R.L.
- sisteme de radiocomunicații MOTOROLA și KENWOOD
- microproducție și SERVICE echipamente electronice
- sisteme de alarmă

Iași, C.I. Brătianu nr. 22
Tel./Fax: 032-114821

REMICON SRL
Restaurări de monumente istorice
Construcții civile și industriale
Consolidări și reabilitări de construcții
Iași, Șoseaua Moara de Foc nr. 14, bl. 407, sc. A, ap. 3
tel: 032-251580; fax 032-251582

EMI SRL
vinde
frigidere, congelatoare, combine frigorifice, aragaze, televizoare color, aspiratoare, mașini de spălat, mașini de cusut, aparataj electric, confecții, tricotaje, încălțăminte
B-dul Independenței 19, bl. 1-5, parter, tel./fax 117530

MAREX
covoare, mochete, mobilă, stofe, pluș, catifea, dantelă, porțelanuri, țesături tip mătase
B-dul Independenței nr. 19, bl. B1-5, etaj (deasupra mag. EMI)
tel/fax 115824

VÎNZĂRI

Vînd foarte convenabil rochie mireasă măr. 44-46. Tel. 230974, după ora 18[00].

Vînd urgent, foarte convenabil: piese mobilier, țarc copii, mochetă, televizor color Alfa, magnetofon Uwertura piese, culegeri fizică, diverse. Telefon: 212939 dimineața.

VÎND
★ *var pastă pentru zugrăveli* (200 lei/kg);
★ *var pastă pentru mortare* (100 lei/kg);
★ *hamac tip sport* (39.000 lei/buc);
★ *setcl.*
Tel. **231076**
sos. Bucium-Tomești (serele Vădiceni).

Vînd ROBOT de bucătărie MARIA-2M cu 7 operații complexe și multifuncțional: storcător de fructe și legume, tocător de fructe și legume, mașină de tocat carne, rișnit cafea, pentru suc de roșii, cuvă de 1l pentru cocktail, cuvă de 2l pentru frișcă și maioneză, 3 viteze. Preț fix 250000 lei. **Tel. 252975.**

Vînd robot de bucătărie ELEKTRIK KITKEN MACHINE complex și multifuncțional, cuprinzînd: storcător de fructe și legume, tocător de fructe și legume, cuvă de 1l pentru frișcă și maioneză, mașină de tocat carne și rișnit cafea, 2 viteze, 600W putere. Preț fix 130.000 lei.

UNIVERSAL RX
oferă din stoc:
DISCHETE
3M
și fol adezive pentru notițe
POST IT
Vă așteptăm zilnic la sediul nostru din str. G. Ureche nr. 3.
Tel./fax 112058.

Vînd monede de argint, pentru prelucrat. Telefon 113126.

■ **Vînd moară de porumb pentru făină grisată, cu 4 tăvălugi (trei măcinișuri), 6,6 kw. Vizibilă zilnic, între orele 7,00-16,00, în strada Perju 28, între Gară și Podul de Piatră. Telefon 143493. (339634)**

■ **Vînd pereți prefabricați exteriori (12 bucăți), pereți interiori (17 bucăți), planșee (25 bucăți). Telefon 154473. (710356)**

■ **Vînd vin medicinal din afine, indicat în afecțiuni digestive cronice. Telefon 145041. (714145)**

■ **Vînd familii albine cu stupi multietajați. Stradela Săvescu nr. 1, Iași, după ora 16,00. (710408)**

■ **Vînd robot-telefonic, lanț, brățară și cercei din aur, preț avantajos. Relații la telefon 155102.**

■ Vînd agendă electronică CASIO 64 K. Telefon 147381. (710424)

■ Vînd motănel siamez. Telefon 160650. (2078)

■ Vînd frigider foarte convenabil. Telefon 160678. (2078)

■ Vînd chioșc metalic, 25 mp, o moară cu ciocănele. Zabulică Gheorghe Constantin, Boureni, Tg. Frumos. Telefon 711040. (2073)

■ Vînd chitară clasică cu 6 corzi; mașină de cusut "Ileana"; bibliotecă cu vitrină și bar; televizor alb-negru care necesită reparații; covor de iută; duraflex pentru tălpi încălțăminte. Telefon 176966. (714125)

■ Vînd avantajos societate comercială scutită impozit, facilități deosebite. Telefon 136879. (710482)

■ Vînd vin melange (Otonel plus Aligote) pentru mese festive; porumb știuleți. Telefon 140707. (710464)

■ Vînd față de masă de macrame, circulară, de mare valoare artistică, cu diametrul de 2,50 m, mileuri cu modele ornamentale clasice, obiecte de îmbrăcăminte diverse. Telefon 143775. (710483)

■ Vînd trandafiri chinezești și cactuși de peste 2 m înălțime, arbuști și plante ornamentale agățătoare, pentru decor interior. Telefon 143775. (710484)

■ Vînd aparat filmat 16 mm Krasnogorsk nou. Telefon 230151. (710497)

■ Vînd urgent aragaz 4 ochiuri, nou, preț fix 300 mii lei. Vizibil în str. Sarmisegetuza 12, bl. Q1, et.1, ap.1, sc.A, cartier Alexandru cel Bun (Zimbru). Telefon 178275. (710500)

■ Vînd două cavouri, cimitirul Eternitatea, preț convenabil și negociabil. Telefon 170173, după orele 16,00. (2200)

■ Vînd la prețuri avantajoase armă de vînătoare, calibru 12, vitrină frigorifică mare pentru expunere - tip cofetărie, piese pentru Oltcit Special (electromotor, bobină inducție, carburator dublu corp, cilindri, pistoane, chiulase, placă presiune, disc ambreiaj, volantă). Relații - zilnic la telefon 177652. (714363)

AUTO MOTO

Vînd MERCEDES 250, pe benzină, înmatriculabil, 12.IS. sau pentru piese de schimb. Tel. 220997, după ora 18[00], sau tel. 179230, pînă la ora 18[00].

Vînd TALBOT HORIZONT, stare bună, înmatriculat, cu piese de schimb, preț 3.500.000 lei. Relații la S.C. MERSACHIM SRL Iași, între orele 9.00-17.00, str. Păcurari 130, sau la tel. 252403, după orele 18,00.

Vînd DACIA 1310 noiembrie 1991. tel. 153074.

Vînd OPEL REKORD 1,9. Stare perfectă de funcționare. Tel. 220396, după ora 18,00.

Vînd motor și cutie de viteze, pentru RENAULT 18. Preț negociabil. Tel. **123768**, după ora 18[00].

Vînd SKODA 100 S Tel. 137873 între orele 19[00]-21[00].

Societate comercială vinde ARO 320 L (benzină), carosat izoterm, aluminiu, fabricație 1992, 40.000 km. Preț informativ 7.000.000 lei. Telefon 172557, între orele 9.00-15.00.

■ **Vînd Jeep ISUZU TROOPER 4x4 Diesel, lung, cîrlig tracțiune, înmatriculat. Telefon 131322.**

■ **Vînd Opel Kadett 1,6 Diesel, ultimul model, 6000 DM. Telefon 068/112535, Brașov, între orele 9,00-15,00. (710399)**

■ **Vînd SRD-6135 în perfectă stare de funcționare. Telefon 162159. (714111)**

■ **Vînd Oltcit 11 RM, an fabricație 1990, 3,2 milioane lei, negociabil. Telefon 251729. (714121)**

■ **Vînd autobuz R.D.111, stare de funcționare bună, preț negociabil. Relații: str. Silvestru nr. 7, bl. I.R.E. Iași, et. 3, familia Tența. (2191)**

■ **Vînd Dacia 1300. Telefon 143235, după ora 19,00. (710467)**

■ **Vînd motocar românesc, an fabricație 1987, capacitate 3,2 to, uzură 10%, preț negociabil. Huși - telefon 470200, după ora 16,00. (710476)**

■ Vînd motor Dacia 1300, la R2 - 800 mii lei și baterie auto, fabricație Bistrița, sigilată, neformată, 75 mii lei. Telefon 116909. (710496)

■ Vînd camion 7,5 t SAVIEM. Telefon 114367. (710419)

■ Vînd Dacia 1300. Adresați-vă la telefon 123792, după ora 16,00, sau tel. 231071 - Iași (toată ziua). (710449)

■ Vînd două mașini Opel, una cu act de înmatriculare și cealaltă fără. Str. Azil nr. 2. (710450)

■ Vînd Dacia 1300. Telefon 116968. (714364)

■ Vînd Dacia 1310 TLX, fabricație 1990. Telefon 157283. (714360)

■ Vînd parbriz securizat Skoda 105, 120. Telefon 125578, 166401. (714369)

■ Vînd Opel Kadett 1,3, an fabricație 1986, înmatriculat, benzină, cutie viteze automată. Telefon 155682.

■ Vînd Dacia 1310 TLX, decembrie 1992, culoare alb 13, 5 viteze, 5,6 mil. lei. Telefon 151322.

■ Vînd Oltcit, an fabricație 1992, motor nou, 200 km, verificare tehnică 2 ani, preț 3,5 mil. lei. Telefon 251343.

■ Vînd Oltcit, stare excepțională, motor și cutie originale, cu piese franțuzești, preț avantajos și negociabil. Telefon 740598.

■ Vînd Dacia 1310 TLX, an fabricație 1987, cutie 5 trepte, bleu Mamaia, motor 38 mii km, impecabilă, preț 4,7 mil. lei, negociabil. Telefon 178232.

■ Vînd Dacia 1310 TLE, 1990, Polonia, cu nr. nou, 4,7 mil. lei, negociabil, Dacia 1310, 1982, Ungaria, 18 mil. lei, negociabil. Vizibil, zilnic, în parcare BTT-Orizont. Telefon 126283, între orele 9,00-12,00.

■ Vînd Dacia 1410 TLX, 5 trepte, octombrie 1994, fabricată la comandă. Telefon 170943.

■ Vînd Lada Niva, Renault Fuego, Peugeot diesel (ax came rupt) sau acte. Telefon 173769.

■ Vînd Fiat Uno-D, 5 portiere, 1986, înmatriculabil, 100 mii km, 2300 dolari, negociabil, sau înmatriculat - 3500 dolari, negociabil. Telefon 122736.

■ Vînd Dacia 1410 TLX, 5 trepte, octombrie 1994, fabricată la comandă. Telefon 170943.

■ Vînd Dacia 1310, 1989, Ungaria, 4,4 mil. lei. Telefon 151450, după ora 14,00.

ELECTRONICE

Vînd TV color "LEVIS", diag. 54, preț 550.000 lei. Tel. 252403, după orele 18,00.

S.C. AUTO-TECHNIC SRL
str. Vasile Stroescu nr. 10
tel/fax 213101
tel 211579
Vinde din stoc calculatoare PC, 1MB RAM, HDD 40 MB, monitor SVGA monocrom. 286 112 MHz - 885.000 lei
386 SX 40 MHz - 1.100.000 lei
386 DX 33 MHz - 1.175.000 lei
486 - DLC 40 MHz 1.275.000 lei
PC (DX2 66 - DX4 -100), Pentium (60-100), orice configurație.
Prețurile includ TVA.
Imprimante OKI, EPSON, o gamă diversă de alte componente.

Vînd televizor color RUBIN, fără telecomandă, din 1992, preț avantajos. Relații la telefon **145354**.

■ **Vînd dublu deck "Mayak 249-S1" cu boxe, nou. Preț fix, 280.000 lei. Telefon 252975. (714107)**

■ Vînd videoplayere "Funai" și "Orion", japoneze, telecomandă, sigilate, 280.000 lei. Telefon 231608. (714117)

■ Vînd video player "Toshiba" japonez, sigilat, telecomandă, 350.000 lei. Telefon 231608. (714374)

■ Vînd video playere "Funai" și "Orion", telecomandă, japoneze, sigilate, 280.000 lei. Telefon 117919. (714375)

CASE - TERENURI

Vindem extrem de urgent, cu numai 22 milioane lei, apartament 4 camere confort I, Păcurari Peco. Tel. 231525 sau 231527.

Vînd casă bătrînească, zona Tătărași, Stradela Nicoriță nr. 8, suprafață de 435 mp, 2 camere+dependințe, beci, garaj nou, apă în curte, telefon, posibilități racord gaz. Preț informativ 20 milioane lei. Pentru cei interesați relații suplimentare la tel. 157261.

Vînd 4.000 m² teren în Grădina Botanică (terenul hașurat).
■ tot terenul - 25 $/m².
■ parțial - peste 25 $/m².
Posibilități:
- gaz metan
- instalație electrică
- telefon
Relații la tel.: **251022, 212327.**

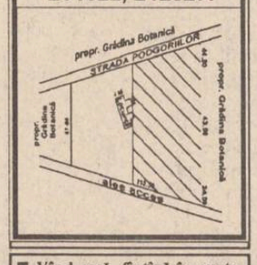

■ **Vînd casă, fîntînă în curte, 3400 mp, cu pomi, vie și teren arabil, în comuna Răuseni, sat Rediu, județul Botoșani, sau schimb cu apartament 3 camere. Telefon 126817. (1993)**

■ **Excepțional! Vînd urgent teren construibil, 5000 mp la Valea Lupului, la șosea, după postul de poliție; există și conductă apă Timișești. Preț - 6500 lei mp. Telefon 149810, după ora 16,00. (339661)**

■ Vînd apartament 2 camere, pretabil activitate comercială (parter), zona Autogară. Preț 13.500 dolari (lei). Telefon 112723. (2010)

■ Vînd apartament 2 camere nedecomandate, etaj 1, Tudor Vladimirescu 42; preț - 15 milioane. Telefon 174332. (339658)

■ Vînd urgent 4000 mp pămînt cu 2500 lei/mp, cu autorizație construcție casă, în Horpaz, 700 m distanță de șoseaua Iași - Ciurea. Familia David Petru, lîngă școală. (710370)

■ Vînd apartament 2 camere semidecomandate, parter, str. Decebal 14, 46,7 mp. Telefon 710742. (2022)

■ Familia Nechita Anica vinde apartament proprietate, 3 camere, zona Mircea cel Bătrîn, str. Mircea cel Bătrîn nr. 14, bl. B3, sc. A, et. 7, ap. 2 (710445)

■ București, vînd-schimb apartament. Telefon 032/135625. (710470)

■ Vînd (schimb) pămînt arabil 2,80 ha - Belcești (din care 0,40 ha intravilan), cu apartament (garsonieră) în orașul Iași, negociabil. Relații la telefon 031/541864. (710473)

■ Vînd apartament 4 camere, a doua stație de tramvai de la Podu Roș, multiple îmbunătățiri, trei balcoane, două băi, et. 2; preț negociabil. Telefon 124767. (710481)

■ Vînd apartament 3 camere, confort I, preț negociabil. Relații la telefon 154659, după ora 17,00. (710499)

■ Vînd teren arabil, 5000 lei/mp, str. Cicoarei. Relații în strada Sarmisegetuza 12, bl.Q1, et.1, ap.1, sc. A, cartier Alexandru cel Bun (Zimbru). Telefon 178275. (714351)

■ Vînd apartament cu o cameră. Informații la telefon 160538, după ora 18,00. (710463)

■ Vînd apartament proprietate personală, 2 camere decomandate, cartier Nicolina II. Fam. Timofte Ioan, str. Libertății nr. 16, bloc 648, sc. B, et. 4, ap. 18, fără telefon. (714146)

■ Vînd teren, 530 mp, cu deschidere la strada principală. Telefon 116421. (714134)

■ **Vînd (variante) S.C. cu teren concesionat 1000 mp, casă modestă de locuit, magazin mixt, cafe-bar în stare de funcționare, beci, vad foarte bun, la 18 km de Iași. Telefon 126247. (714112)**

■ **Vînd teren intravilan (80x35 mp) în Tg. Frumos. Telefon 250855. (714130)**

■ **Vînd 300 mp pămînt, str. Brîndușa 7A. Telefon 142947. (714144)**

■ **Vînd apartament 2 camere, confort I, decomandate, multiple îmbunătățiri, telecablu, Alcatel, zona Podu Roș. Preț informativ - 14 milioane, negociabil. Informații la telefon 230234. (710469)**

■ **Vînd apartament 2 camere, confort I, str. Bistrița (cartier Precista), Piatra Neamț. Telefon 033/630667. (710474)**

■ **Vînd teren zona CUG, 5000 mp, preț negociabil. Relații la telefon 114868. (714352)**

■ **Vînd apartament 2 camere decomandate, confort I, et. 3, str. Bucium nr. 29. Relații la telefon 113693. (714367)**

■ **Vînd apartament 2 camere, în Bîrlad, îmbunătățit, instalații grupuri sanitare; sau schimb cu apartament 3 camere plus diferență. Telefon 035/411176.**

CUMPĂRĂRI

Cumpăr apartament conf. I, minim 2 camere decomandate, exclusiv parter și ultimul etaj, orice îmbunătățire adusă apartamentului este binevenită. Exclus zonele: Canta, Metalurgie, CUG, Dacia, Dancu. Tel. 144776.

■ Cumpăr certificate de proprietate la cel mai bun preț al zilei. Telefon 163959. (710441)

■ Anticar. Cumpăr cărți, inclusiv la domiciliul clientului. Telefon 174653. (714104)

■ Cumpăr garsonieră sau cameră cu dependințe la casă, zona semicentrală sau Copou, Sărărie, Păcurari, ofer 4,5-5 milioane lei. Telefon 121338. (714145)

ÎNCHIRIERI

Închiriez apartament nou, confort I, trei camere mari, decomandate, parchet, două băi, două balcoane, etaj unu, situat spre sud, Lunca Cetățuii. Plata anticipat pe doi-trei ani. **Tel. 032/149888,** după ora 20,00. Popescu.

■ **Caut pentru închiriat garsonieră mobilată, pentru termen lung. Relații la Baroul de Avocați Pașcani, telefon 764104, avocat Călin Pipernea, orele 8,00-12,30.**

■ Închiriez spațiu comercial, 70 mp în strada Păcurari, stația Manolescu. Telefon 149761. (714129)

■ Închiriez apartament central, Piatra Neamț, pentru sediu firmă. Telefon 033/612131 sau 033/618839, după ora 16,00.

■ Ofer la casă două camere libere, hol mare, pentru birouri sau depozit, încălzire gaz metan, cu telefon. Telefon 110489, d-na Scutaru.

■ Solicit auto Dacia 1300, pentru 200-250 mii lei/lună, negociabil. Telefon 115068.

■ Caut garsonieră (semi)mobilată, cu telefon. Ofer 40 mii lei lunar plus cheltuieli de întreținere. Rog seriozitate. Relații la telefon 116820, între orele 10,00-18,00.

■ Caut spațiu comercial în str. Sărărie. Relații la telefon 116820, între orele 10,00-18,00 sau la telefon 250364, după ora 18,30.

■ Foarte urgent, caut apartament 2 camere, central, cu telefon, plata lunar, în valută. Telefon 117746, 117543.

■ Închiriez spațiu de depozitare, 40 mp, zonă centrală. Relații în str. Ipsilante 12, în zilele de joi și sîmbătă, sau la telefon 164860.

SCHIMBURI

Schimb (vînd) casă zona Galata, cu 3 camere și dependințe, 500 m.p. grădină, apă curentă, posibilitate gaz metan (propice și pentru atelier sau depozit) cu 2 apartamente 2-3 camere sau variante. Tel. 130508, după ora 17.30

Schimb apartament 2 camere cu garsonieră plus diferență în bani . Telefon 159303.

Schimb apartament 4 camere decomandate, confort I, et. 1, două grupuri sanitare, gresie, faianță, parchet, gaze, telefon, balcon închis, zona Dacia, pentru două apartamente cu două camere decomandate, confort I, numai etajele I-II sau casă (variante). Relații în str. Tabacului nr. 17, bl. D14, et. I, ap. 6.

■ **Schimb apartament 4 camere, Gară, cu două garsoniere sau apartament cu 2 camere și garsonieră. Telefon 111459. (2016)**

■ **Schimb casă două camere, bucătărie iarnă, bucătărie vară, beci, magazii, teren 250 mp, str. Baș Ceauș nr. 6, cu garsonieră, conf. 1, în zonele Tătărași Ciurchi, Metalurgie, iar restul în bani. Telefon 173030. (2055)**

■ **Schimb 2 apartamente (unul cu 4 camere, confort lux, 3 balcoane, gresie, faianță, boxă dublă la subsol, situat în spatele magazinului alimentar Zimbru și celălalt cu 2 camere, confort I, nedecomandat situat în Splai Bahlui nr.180, cu o casă 4-5 camere cu apă curentă. Nu mă interesează terenul din împrejurimile casei. Telefon 251979. (710448)**

■ Schimb apartament cu două camere cu două garsoniere. Telefon 172925. (2190)

■ Schimb apartament 3 camere, confort I, decomandat, cu apartament 2 camere și garsonieră. Relații la telefon 154659, după ora 17,00. (710498)

■ Schimb apartament 3 camere, cu apartament 2 camere și garsonieră. Telefon 179139.

■ Schimb apartament două camere, conf. II, etaj. I, zonă liniștită, Tătărași (piața Chirilă), plus autoturism Dacia și diferență negociabilă cu apartament 3-4 camere zona Gară-Autogară-Centru-Păcurari. Telefon 142544, între orele 17,00-22,00. (710375)

■ Ploiești, schimb garsonieră proprietate, cu similar sau de stat, Iași, Socola 5, sc. A, et. 1, ap. 8.

■ Brașov, schimb apartament 4 camere, cu dependințe, proprietate, cu similar Iași, central. Telefon 252401 sau 167089.

■ Schimb apartament cu o cameră, Piața Doi Băieți, cu apartament 2 camere, fără diferență. Telefon 173423.

■ Bacău, schimb (vînd) apartament 2-3 camere, ultracentral, cu similar Iași. Telefon 034/154568 sau 034/177563.

■ Schimb apartament 3 camere, confort I, et. 10, proprietate de stat, două băi, trei boxe, balcon închis, îmbunătățit, cu apartament 2 camere, confort I, plus diferență un milion lei, negociabil; sau apartament 3 camere, confort redus plus diferență 500 mii lei. Telefon 158776.

■ Schimb apartament 2 camere, confort I, decomandat, et. 1, foarte bine întreținut (a doua stație de la Podu Roș, Nicolina II), cu apartament 3 camere, decomandat. Ofer maxim 2 mil. lei. Telefon 124929.

■ Schimb apartament 4 camere, confort I, cu apartament 2 camere, confort I plus diferență, sau variante. Telefon 129230.

■ Schimb apartament 4 camere, parter, zona Minerva, cu telefon, cu similar, etaj, zona Zimbru. Telefon 252793.

■ Schimb apartament 2 camere, decomandat, confort I, parter, fără balcon, Dacia, cu apartament 2-3 camere, decomandat, confort I, et. 1-3, zonele Tătărași, Nicolina (gară). Telefon 175361.

■ Schimb 320 mp teren și casă nefolosibilă, amplasate aproape central, cu garsonieră, ultracentral. Telefon 116816.

■ Schimb apartament 4 camere, în Suceava, cu apartament 2 camere plus diferență sau garsonieră. Exclus Burdujeni. Telefon 030/217831, după ora 16,00.

■ Schimb apartament 3 camere, et. 2, cu apartament 2 camere plus garsonieră în Suceava sau Piatra Neamț. Relații în bulevardul G. Enescu nr. 46, bl. T95, sc. A, ap. 10, Suceava.

■ Schimb garsonieră, confort I, et. 2, zona Metalurgie, cu apartament 2 camere, confort I, decomandat. Ofer diferență negociabilă. Telefon 221411.

■ Schimb apartament 3 camere, semidecomandat, cu apartament 2 camere plus diferență; sau vînd la preț negociabil. Telefon 161406.

■ Schimb apartament 3 camere, semidecomandat, proprietate, confort I, et. 4, Tătărași, cu apartament 1-2 camere, confort I, et. 1-3, Tătărași plus diferență negociabilă. Telefon 177763.

■ Schimb apartament 2 camere, decomandat, Iași, cu similar Suceava (exclus Burdujeni). Relații la telefon 152957 sau 159542.

■ Schimb apartament 4 camere, multiple îmbunătățiri, cu apartament 3 camere plus diferență negociabilă, zonele Gară, Autogară, Păcurari, centru. Telefon 173697.

■ Schimb (vînd) apartament 2 camere, îmbunătățit, faianță baie și bucătărie, ușă nouă stejar, parchet, cu garsonieră, confort I, zonele Autogară, Gară, P. de Fier, Hala Centrală, Tătărași. Telefon 151396.

■ Schimb apartament 3 camere, confort I sporit, et. 7, Dacia, cu apartament 3 camere, parter, orice zonă. Telefon 166132.

■ Schimb apartament 2 camere, confort I, bloc din cărămidă, zona Tătărași, cu apartament cu o cameră. Sunați la 173536, între orele 9,00-22,00.

■ Schimb apartament 3 camere, et. 2, Podu Roș, cu apartament 2 camere, Centru Civic. Telefon 138456.

■ Schimb garsonieră confort III, Cantemir, cu garsonieră confort I. Ofer diferență. Telefon 175984.

■ Schimb apartament 3 camere, confort I, cu apartament 2 camere și diferență, 2,5 mil. lei, negociabil, sau variante. Telefon 155482.

■ Schimb apartament 4 camere, confort I, et. 2, dotat excelent, parter, zona Zimbru, cu apartament cu o cameră, etaj. Telefon 157020.

DECESE

S-a stins din viață scumpa noastră mamă și bunică, **NETY DIMITRIU,** pensionară CFR. Pentru devotamentul și dăruirea totală îi vom păstra o neștearsă amintire. Înmormîntarea va avea loc sîmbătă, 6 mai, la Cimitirul "Eternitatea", ora 13,00. Copiii și nepoții.

Virginia, soție, Mihai și Georgeta copii, Ioan ginere, Alexandrina noră, Alexandra, Tudor și Șerban nepoți cu adîncă durere în suflet anunță încetarea din viață a celui ce a fost un om deosebit care și-a dedicat viața familiei, **CEORNEA VASILE** 64 ani. Corpul neînsuflețit este depus la biserica "Sfîntul Vasile" Tătărași. Cortegiul funerar va pleca duminică, 7 mai, ora 13.00, către cimitirul Eternitatea, unde va avea loc înhumarea.

Cei 8 copii, nurorile, ginerii și nepoții anunță cu profundă durere încetarea din viață a iubitului lor tată și bunic, **Trif Grigore.** Înmormîntarea va avea loc duminică, 7 mai 1995, orele 12[00] în comuna Ceplenița, jud. Iași. Dumnezeu să-l odihnească în pace.

Familia îndurerată, anunță moartea fulgerătoare a celui ce a fost **Nastulea Constantin.** 39 ani. Corpul neînsuflețit este depus la capela Cimitirului Eternitatea, unde va avea loc înmormîntarea duminică, 7 mai 1995, ora 13[00]. Dumnezeu să-l odihnească în pace.

Cu durere zdrobitoare, pe care numai pierderea celui mai apropiat și mai scump om, Aurica, soție, fiii Cristi, Nuța și Săndel, nurorile, nepoții, cumnații, cumnatele și toți cei apropiați anunță încetarea din viață a celui ce a fost **Hîrtopeanu Ioan.** Înmormîntarea va avea loc sîmbătă, 6 mai 1995, ora 14,00. Lacrimi și flori pe tristul său mormînt.

■ **Cu adîncă durere în suflet, soția - Elena, copiii - Duța, Lica și Costel, împreună cu familiile lor anunță încetarea din viață după o lungă și grea suferință a bunului lor soț, tată și bunic TOMA Ic. GHEORGHE, 62 ani. Înmormîntarea va avea loc duminică, 7 mai, la cimitirul din sat Medeleni, comuna Golăești, județul Iași. Dumnezeu să-l ierte. (714355)**

CONDOLEANȚE

■ **Familiile Iacob Constantin, Șlupic Constantin și Iacob Cristian sînt alături de Petrică Iacob, la marea durere pricinuită de pierderea soției, DIDA IACOB. Dumnezeu să o ierte. (710465).**

■ **Familia Ionescu Constantin, pensionari CFR, îndurerați de decesul surorii și cumnatei ANETA DIMITRIU, pensionară CFR, transmite condoleanțe celor ce o plîng și o vor plînge. Dumnezeu să o ierte. (710472)**

■ **Colectivul ATM CET de la ANTIBIOTICE transmite sincere condoleanțe colegei lor Ana Savin pentru pierderea prematură a soțului. (710480)**

Colectivul Școlii "Otilia Cazimir" este alături de d-na profesoară Gogoașă Angela și își exprimă întreaga compasiune pentru pierderea suferită.

Familiile ing. Vasile MURĂRAȘU și Adrian ȚĂRANU sînt alături de arh. MIHAI MAICA în greaua pierdere suferită prin decesul tatălui și transmit condoleanțe familiei îndoliate.

Sincere condoleanțe din partea clasei a VII-a D pentru doamna prof. ANGELA GUGOAȘĂ pentru pierderea suferită

Colectivul SC ACVARES SA exprimă întreaga compasiune familiei Anton Gugoașă pentru greaua pierdere suferită.

Cu o nemărginită durere în suflet, familia anunță trecerea în neființă a celei care a fost o bună soție, mamă și bunică **Haizaparu Zavastia.** Dumnezeu s-o ierte.

Colectivul de lucrători de la FEDERALCOOP IAȘI regretă decesul prematur a fostului salariat la Consumcoop Al. I. Cuza-Brateanu Dumitru și transmite condoleanțe familiei îndoliate.

Colectivul de lucrători de la FEDERALCOOP regretă decesul prematur a celui ce a fost salariat în cooperația de consum, Roșca Petru, și transmite condoleanțe familiei îndoliate.

Colectivul Școlii de șoferi din SC Autotransport SA Iași este alături de colegul Hamagea Gheorghe, transmițîndu-i condoleanțe pentru decesul mamei sale.

Colectivul SC Ceproplast SA Iași este alături de colega ing. Livia Grămescu la marea durere pricinuită de decesul mamei și transmite sincere condoleanțe familiei îndoliate.

Colegii de la servicul Proiectări SC TEROM SA sînt alături de d-l ing. Grămescu Gheorghe în aceste momente grele pricinuite de pierderea suferită și îi transmit sincere condoleanțe.

■ **Colectivul Serviciului Administrativ al S.C. NICOLINA S.A. Iași regretă pierderea fostului coleg GHINEA AUREL și transmite sincere condoleanțe familiei îndoliate. (714353)**

■ **Familiile Ciobanu și Hurduc transmit sincere condoleanțe doamnei Ghinea Vica, copiilor și nepoților pentru decesul celui mai bun soț tată și bunic, cel care a fost GHINEA AUREL. Dumnezeu să-l odihnească în pace! Nu te vom uita niciodată! (714354)**

■ **Familiile Gh. Macare și P. Silion din Aleea Rozelor nr.22 regretă dispariția neașteptată a bunei lor vecine ANETA DIMITRIU și transmit familiei sincere condoleanțe. (714357)**

PUBLICITATE

COMEMORĂRI

Astăzi se împlinește un an de la trecerea în neființă a celui care a fost
Constantin Rotaru.

Nu, nu este adevărat că te-ai supus legii naturii lăsînd în urmă un mare dezechilibru.
O reîntîlnire cu imaginea preotului **Traian Necula** prin comemorarea ce va avea loc în data de 7.05.1995, ora 12^{00} la biserica Sf. Nicolae-Socola și la ora 14^{00} la cimitirul Sf. Petru și Pavel.
Sînt așteptați toți cei ce l-au iubit.
Familia.

Familiile Comșa, Andrieș și Agape anunță cu adîncă durere împlinirea a 6 luni de la moartea scumpului lor soț, tată și bunic
Comșa Nicolae.
(col. r.),
veteran de război, "Cavaler al Ordinului MIHAI VITEAZU".
Mulțumind celor care au fost alături de noi la despărțirea de scumpul lor soț, tată și bunic Comșa Nicolae, îi anunțăm că slujba de pomenire va avea loc duminică, 7 mai 1995, ora 13^{00} la biserica Banu, str. Lăpușneanu.

Se împlinește un an de cînd moartea a smuls dintre noi pe cei care au fost
MARICEL și IONEL OLARIU
două suflete alese, pline de noblețe și gingășie.
Îi pomenesc și-i vor pomeni părinții, frații, cumnații, surorile, soția și copiii pînă la sfîrșitul vieții. Slujba de pomenire va avea loc la cimitirul și casa celor dispăruți din localitatea Strunga-Brătulești, sîmbătă, 6 mai 1995. Mii de flori și lacrimi pe tristele lor morminte.

Ai iubit mult viața, ai iubit mult tot ceea ce te-a înconjurat, ai fost sincer și bun, ai crezut că soarta nu poate fi atît de crudă încît să te răpească din mijlocul celor dragi pentru totdeauna.
S-au împlinit 7 ani de cînd a încetat să mai bată inima celui mai bun soț
HUZUM ALEXANDRU
Dumnezeu te-a luat la el. Îl rugăm să te odihnească în pace. Te plîng soția-Margareta și finii Versavia și Gheorghiță.
Comemorarea-sîmbătă, 6.05.1995, la Eternitate.

MULȚUMIRI

Fărcășanu Anca mulțumește colectivului secției a-II-a Poliție - Păcurari și în special plutonierului adj. **Coțofană Neculai** și plutonierului major **Florea Radu** pentru profesionalismul și promptitudinea dovedită în ziua de 5.05.1995.

Aurelia Adam mulțumește tuturor celor care au fost alături de ea în clipele cele mai grele pricinuite de decesul soțului, **Adam Iulian.**

OFERTE SERVICII

Doriți să cîștigați bani după orele de servici?
Veți afla cum, dacă expediați acest talon și adresa dvs. la: "Idei de Afaceri" - Fast Business, OP 54, CP 46, București.(M6)

S.C. ȘANTIER NR. 9 INST. SA Iași prin:
Filiala Iași
Filiala Vaslui
execută lucrări de alimentări cu apă, centrale termice, instalații de încălzire, sanitare, electrice, interioare. Acordăm comision pînă la 2% din valoare contract, persoanelor fizice sau juridice care intermediază încheierea contractelor de execuție. Relații la tel. 032/133070, Iași și 035/340680, Vaslui.

Numai în perioada
8 - 13 mai 1995
la
SC INDRA SRL Iași
din str. Eternitate (parfumeria de la Podul de Fier)
organizează o
EXPOZIȚIE CU VÎNZAREA ARTICOLELOR DE PESCUIT SPORTIV,
cu următorul program:
zilnic, orele 12,00-18,00.
Îndrumător tehnic Traian A.

SC ELECTRIC PULS SRL
vă oferă o gamă largă de spoturi luminoase, veioze, lămpi de birou, plafoniere și lampadare, toate cu becuri halogen, adaptabile ușor spațiilor comerciale, birourilor, vitrinelor, standurilor expoziționale, etc.
Pentru informații sunați la tel. 213284.

Agenția de Turism Unirea Iași
(fostul OJT)
cu sediul în Piața Unirii 12 (lîngă Hotel Unirea) oferă următoarele excursii peste hotare:
- **Egipt** - avion, 12 zile: 20 mai, 30 iunie, 10 iulie.
- **Franța** - avion, 8 zile, 25 mai.
- **Spania** - avion, 12 zile, 25 septembrie.
- **Grecia** - autocar, 10 zile: 20 mai, 10 iunie, 24 iunie, 8 iulie.
- **Turcia** - circuit, 7 zile, autocar, 14 mai.
- **Thailanda** - avion, 8 zile: 25 mai, 21 iunie, 26 iulie.
- **China** - avion, 8 zile, în fiecare sîmbătă.
- **Austria** - autocar, 4 zile cu plecare în ultima duminică a fiecarei luni.
- **Tunisia** - avion, 8 zile: 23 iunie, 18 iulie, 22 august.
- **Israel** - avion: 18 iunie, 21 iulie.

Croaziere:
Varianta I: Spania - Tunis - Italia - Monaco - Franța - Spania, 15 zile, cu plecări săptămînale.
Varianta II: Italia - Sicilia - Egipt - Israel - Cipru - Turcia - Italia, 15 zile, la datele: 10 iulie, 30 iulie, 19 august.
Varianta III: Coasta del Sol - Tanger - Gibraltar - Mallorca, 11 zile, la data de 11 septembrie.
Locuri pe litoral cu cazare în hoteluri, vile și căsuțe la Mamaia, Neptun, Olimp, Jupiter, Venus, Eforie Nord, Eforie Sud.
Odihnă și tratament în toate stațiunile din țară cu servicii și sejur la alegere.
Informații suplimentare la telefon 143037.

S.C. AGROCOM SA Iași,
cu sediul în Iași, str. Sf. Lazăr nr. 45,
organizează licitație cu plic închis pentru evaluarea unor active cu specific agroalimentar în vederea vînzării, după cum urmează:
1. - magazin nr. 9 bloc 774 - cartier Frumoasa II;
2. - magazin nr. 10 str. O. Băncilă - Piața Progresul;
3. - magazin nr. 13 Complex Bularga;
4. - magazin nr. 19 str. Palade - Copou;
5. - magazin nr. 34 șos. Nicolina bl. 1011.
Înscrierile la licitație se pot face pînă la data de 10.05.1995 inclusiv iar licitația va avea loc pe 12.05.1995 ora 10.00 la sediul societății.
Relații suplimentare se pot obține la sediul societății sau la telefon 130414; 133404.

Traduceri impecabile - toate limbile de circulație - inclusiv traduceri legalizate notariat. Rapid și avantajos. Sunați acum la 143023.

Doriți să aveți o siluetă frumoasă?
Practicați gimnastica de întreținere fitness și stretching la Cabinetul **FITNESS**, prof. IRIS BÂDIU.
Relații la telefon 132889.

Doriți să vă recuperați banii de la clienții rău platnici?
BIROUL DE RECUPERARE A CREANȚELOR
prin
ROENTER LTD.
Hotel Traian, ap. 123, telefon 212335.

Reparații frigidere și instalații frigorifice. Deplasări la domiciliu. Lucrări garantate, prin SC POLAR SERVICE SRL Iași
Telefon 220859

S.C. Electric Puls instalează operativ **alarme auto STINGRAY** (Germania) cu numai **199.980 lei.** Garanție 12 luni! Tel. 032/213284

SERVICII MEDICALE MOBILE
(asistență medicală la domiciliu; consultații medicale; prescriere de rețete în regim compensat; recomandări și investigații paraclinice; tratament de urgență; asigurarea transportului și internării în caz de necesitate; oferim, de asemenea, servicii de infirmerie la domiciliu).
Sunați la telefon 113130/569, zilnic, între orele 7,00-23,00.
"CORPO-SAN" vă ajută!
Clienții noștri se pot abona la serviciile medicale pe care le oferim, contra unei taxe foarte convenabile.

AFINVEST
Telefon 129877, 139710
NOI VĂ SPUNEM PRIMII BUNĂ DIMINEAȚA!
Puteți avea
MONITORUL
- ziarul Dvs. preferat, la prima oră.
Acest serviciu modern este asigurat
gratuit,
la domiciliu, numai prin firma
AFINVEST

Noul
INTERFON de ACCES cu CARTELĂ
marca ***ELECTRA.***
Practic, durabil, de calitate, garantează liniștea și siguranța scării blocului dumneavoastră!
PLATA în RATE.
Pentru contracte de instalare și service, sunați la: **032/126276.**
SC **ELECTRA** *SRL*, Șos. Nicolina 919, tr. II.
ASIGURAȚI-VĂ LINIȘTEA.

M.V.D.
FIRMĂ SPECIALIZATĂ ÎN CONSULTING
ASIGURĂ
■ constituirea S.C. cu capital românesc și mixt (SRL, SNC, SA) în regim de urgență; înregistrarea la Administrația Financiară, cod fiscal; ■ obținerea avizului de funcționare de la Primăria Iași; ■ constituire (înregistrare) filiale; ■ acte adiționale, mențiuni (lărgirea obiectului de activitate, asocieri, retrageri, cesiuni, majorări capital, puncte de lucru, radieri, dizolvări societăți).
Hotel "UNIREA", camera 107. Telefon **212299,** orele 10,00-20,00.

ROENTER LTD
oferă servicii pentru:
■ ÎNFIINȚARE (DIZOLVARE) S.C., FILIALE, SUCURSALE, REPREZENTANȚE,
■ ACTE ADIȚIONALE, MENȚIUNI,
■ AVIZE DE FUNCȚIONARE S.C.
Reducerea comisionului cu 20% pe perioadă limitată.
Vă așteptăm între orele 10,00-20,00, Hotel TRAIAN, ap. 123, tel. 212335.

■ **Profesor de limba română meditez eficient copii clasele V-VIII și pentru admiteri. Telefon 174234. (710409)**

■ **Posed viză Germania, carnet conducere, categoria B, îmi ofer serviciile. Telefon 174872. (710435)**

■ **Electrician autorizat specializat în automatizări, reparat aparatură electrocasnică, în executat și reparat instalații electrice interioare de lumină și forță și șofer profesionist (B,C,E) îmi ofer serviciile. Relații la telefoanele 270909, 115330. (710438)**

■ **Dactilografiez avantajos orice fel de lucrări pe calculator sau mașină de scris. Relații la telefon 125769, între orele 8,00-12,00.**

■ **Țin evidență contabilă la societăți private. Telefon 155102.**

■ Tehnoredactare computerizată, lucrări de diplomă; proiecte, referate. Telefon 176930, între orele 8,00-18,00. (714142)

■ Contabil, țin evidență. Telefon 111807.

■ Inginer TCM. efectuez rapid planșe în creion sau tuș. Telefon 130019.

■ Șmirgheluiesc parchet. Telefon 167652.

■ Nu pierdeți ocazia! Filmări de excepție la prețuri avantajoase. Posibilitate de deplasare. Profesionist TV. Telefon 130626, 139541.

■ Transport marfă cu microbuz VW, orice distanță, 1 t, 180-220 lei/km, 6500 lei/h în oraș. Decontare legală. Telefon 211673.

■ Filmări video, orice ocazie, cu aparatură Panasonic, direct pe casetă mare. Prețurile cele mai mici. Telefon 270562.

■ Filmări video, ieftin (Sony). Telefon 120841, după ora 15,00.

■ Filmări video profesionale, casetă normală, avantajos. Telefon 130180.

■ Filmări video, aparatură Panasonic, casetă mare, mixaje, profesionalism, seriozitate. Telefon 116710, 150471; 176290.

■ Transport marfă VW. Telefon 125905.

■ Inginer, repar la domiciliul dvs., TV color și alb-negru, videocasetofoane. Modific normă sunet (bistandard) TVR 1, TVR 2, EN, Tele'M și video (TVR 1, TVR 2, cablu). Telefon 171100.

■ Transport marfă pe orice distanță, cu autocamion de 7 t. Telefon 166521.

■ Filmări video, 20 mii lei/h. Seriozitate, calitate. Telefon 232000.

■ Transport marfă cu izotermă 7 t, ieftin și rapid. Telefon 231757.

■ Transport persoane cu Dacia 1300, cu programare prealabilă, 120 lei/km. Telefon 144126.

■ Transport persoane și marfă cu Dacia 1310. Telefon 174143.

■ Filmări video profesionale, videoclipuri publicitare, mixaje în studio specializat. Telefon 114422.

■ Transport marfă VW. Telefon 125905.

■ Transport marfă rapid, cu autocamion Raba 10 t, acoperit. Telefon 210443.

■ Filmări video, aparatură Panasonic, experiență, seriozitate, preț minim. Telefon 110671.

■ Filmări video, fotografii pe Kodak, impecabile. Telefon 153735.

■ Lucrez plăpumi și saltele. Telefon 131728.

■ Reparații TV color și alb-negru, videorecordere, combine audio-video, amplificatoare, casetofoane, orice tip, prin convenție, avantajos. Telefon 177851.

■ Executăm confecții metalice. Telefon 174143.

■ Transport marfă cu camion 7,5 t, pe orice distanță. Telefon 125177.

■ Specialist electromecanic, ofer reparații la domiciliu: mașini de spălat, aspiratoare, roboți de bucătărie etc. Informații la telefon 115302.

■ Contabilă cu experiență, îmi ofer serviciile unei firme particulare. Telefon 174822 sau 174758.

■ Pensionar, conducător auto categoriile A, B, C, D, E, doresc serviciu ca șofer, fără să-mi afecteze pensia. Pot fi de folos la orice oră, dar cu un salariu acceptabil. Telefon 147552, Ion.

■ Transport marfă cu autoutilitară închisă, 2,5 t, volum mare, pe orice distanță. Telefon 157066.

■ Șofer profesionist categoriile B, C, E, vechime 5 ani și muncitor necalificat, ne oferim serviciile unei firme particulare. Rugăm seriozitate. Telefon 174137.

■ Tînăr, 30 ani, cunoscător al lb. italiene (scris și vorbit), îmi ofer serviciile unei societăți comerciale, eventual pot efectua intermedieri cu Italia. Telefon 164443, între orele 10,00-17,00.

■ Transport marfă și persoane cu ARO 10 pe orice distanță, foarte ieftin. Telefon 123003.

■ Execut fotografii color cu aparat profesional, calitate remarcabilă. Telefon 120881.

■ Filmări video profesionale, mixaje, efecte speciale digitale, numai cu aparatură Panasonic, la cele mai scăzute prețuri. Telefon 112016.

■ Montez telecomenzi pentru orice tip de televizor color, video, receptoare satelit. Telefon 134704, între orele 10,00-20,00.

■ Inginer electronist. Reparații de înaltă calitate la aparate rusești și alte tipuri. Montări programatoare cu 55 și 90 programe, cu telecomandă și afișare pe ecran, teletext. Garanție. Telefon 134427.

■ Montez bolțuri metalice în pereți beton, cărămidă, hebel pentru module bucătărie, draperii, tablouri, instalații sanitare, cabluri electrice, firme luminoase, prețuri avantajoase. Telefon 136829.

LOCURI DE MUNCĂ

Societate comercială, anunță concurs pe data de 15 mai 1995 pentru ocuparea postului de CONTABIL SEF. Condiții: vechime minimă de 5 ani, studii superioare de specialitate, vîrsta maximă 35 ani. Relații la tel. 127670, 230425.

S.C. NOE S.R.L.
angajează de urgență
100 muncitori cu diverse pregătiri,
5 agenți comerciali de o prestanță deosebită,
3 contabili sau **economiști** cu experiență.
Șos. Bucium-Tomești (serele Vădiceni).
Tel. 231076.

SC **LUCKY** SRL
INTERNAȚIONAL
Angajează:
★ SECRETARĂ pentru Iași
★ PERSONAL pentru
SALON DE BINGO
în Pașcani.
Relații, zilnic între orele 11^{00}-15^{00} la tel. 146723.

SC SCHIC SNC
angajează de urgență:
- **croitori cu experiență**
- **desenatori (încadratori) tipare**
- **alimentatori span**
Se lucrează pentru export. Salarii 250.000 - 300.000 lei. Relații la tel. **231191**, orele 8^{00}-16^{00}, sau la sediul din str. Dumitru Mageron nr. 53, et. 2 (în clădirea ELECTRIC GRUP SA).

■ **Serviciul Stomatologie Unident N.V.R.S.R.L. str. Pasaj Cuza-Vodă nr.1, telefon 113997, angajează prin concurs asistent tehnică-dentară, cu manualitate și cunoștințe profesionale foarte bune. (714122)**

■ **S.C. angajează cu contract de muncă și în condiții de salarizare avantajoase, specialiști în tîmplărie din lemn (mobilier, birotică, binale) de diferite tipuri, un specialist în finisare și lăcuire și un coordonator de secție cu specializare în tîmplărie. Informații la telefon 220831. (714186)**

■ **Primăria Municipiului Iași anunță concurs în data de 18 mai, ora 10,00, la sediul instituției, pentru ocuparea următorului post, la Serviciul urbanism și controlul disciplinei: 1 post de arhitect sau inginer constructor (construcții civile și industriale - drumuri și poduri); studii superioare, Facultatea de arhitectură, Facultatea de construcții. Relații, bibliografia, documentația necesară se dau de la Serviciul personal-salarizare, camera 24.**

■ **Locuri de muncă Ungaria. Pentru informații trimiteți date personale O.P.1, C.P.24, Suceava, 5800. (821162)**

FELICITĂRI

LA MULȚI ANI!
Cu ocazia zilei de naștere, fiica-Mihaela și soțul-Constantin, urează distinsei mame și soții **RUXANDRA JITARU,** multă sănătate, ani mulți de viață fericită alături de cei dragi.
LA MULȚI ANI CU DRAGOSTE!

LA MULȚI ANI!
Dragă mamă, anii acestei vieți au trecut atît de greu încît părul ți-a albit de supărare, dar noi, familia, te rugăm ca astăzi, cînd este aniversarea zilei tale de naștere și ieșirii tale la pensie, să zîmbești cu noi împreună.
Un călduros
LA MULȚI ANI!
și multă sănătate pentru a noastră mămică
Alexandru Constanța,
din partea fiicelor, gincrilor și a nepoților.

PIERDERI

Pierdut cîine lup pe data de 3.05.1995 ora 9^{30} în zona Sărărie-Copou. Cine l-a găsit, rog să sune la tel. 232185 sau 232143.
Ofer recompensă.

■ **Pierdut chei auto Dacia, pe data de 3.05.1995, orele 12,00, în zona magazinului Materna-Cina. Ofer recompensă. Telefon 139031. (710466)**

■ **Pierdut autorizație sanitară de funcționare a S.C. IOROCO S.R.L. Iași, nr, 501/1992. (714359)**

■ **Pierdut decizie pensie pe numele Nichituș Mihai. O declar nulă. (714371)**

DIVERSE

■ **Pisic mic și drăgălaș caut stăpîn pentru convietuire tandră și afectuoasă. Telefon 120054. (339289)**

■ **S.C. TUBEROZA S.R.L. anunță majorarea adaosului comercial de la 30% la 50%, începînd cu data de 1 iunie 1995. (714361)**

■ **Asociația salariaților TOMIRIS-P.A.S. cu sediul în Iași, șoseaua Chișinăului nr. 22, anunță că în perioada 8-9 mai 1995, foștii salariați ai Societății comerciale TOMIRIS S.A. se pot prezenta pentru depunerea celui de-al doilea carnet de certificate de proprietate la poarta de acces a personalului nr.1. Programul de lucru va fi între orele 10,00-14,00. Solicitanții se vor prezenta în mod obligatoriu cu buletinul de identitate.**

DORU OCTAVIAN DUMITRU DIN NOU LA IAȘI
Răspunzînd cerințelor insistente ale spectatorilor care nu au mai găsit bilete la spectacolul din 12 aprilie a.c.
DORU OCTAVIAN DUMITRU
revine la Iași cu
FABRICA DE VISE.
Spectacolul, care va avea loc la Casa de Cultură a Sindicatelor Iași, duminică 7 mai 1995, ora 17.00, cuprinde o selecție din cele mai reușite momente umoristice ale îndrăgitului actor.
Biletele se găsesc la casa sălii.
Elevii și studenții beneficiază de 50% reducere.

Datorită unui accident regretabil, colecția cotidianului MONITORUL a fost descompletată. Rugăm pe toți cei care ne pot sprijini la refacerea acestei colecții să se adreseze redacției. Exemplarele lipsă (numere din anul 1991: 5, 14, 29 iunie și 9 septembrie) vor fi achiziționate contra cost, la prețuri negociabile. Relații la telefon 172557, interior 106 sau 145610.

ULTIMA ORĂ

VÎNZĂRI

■ **Vînd cățelușe brac german deosebite, pedigree. Telefon 160227; 031/514886; T. Vladimirescu, Cămin T16, camera 128. (714390)**

■ **Vînd congelator cu 5 sertare în perfectă stare. Îmbunătățiri, confecționat sertare. Telefon 129933, 119240. (714378)**

■ **Vînd societate comercială cu sediul în comuna Moțca. Bilanț zero. Telefon 56. (714376)**

CASE TERENURI

■ **Vînd teren 1000 mp cu casă pentru demolare, Copou - Aleea Sadoveanu. Numai oferte serioase. Telefon 117434, după orele 20,00. (714389)**

CUMPĂRĂRI

■ **Cumpăr talon (sau autoturism avariat) OPEL KADETT 1,3, model 1980. Relații la telefon 062/435336 (Baia Mare) sau 150642.**

ÎNCHIRIERI

■ **Închiriez apartament 2 camere, confort I, Tătărași, mobilat, telefon, frigider, antenă satelit, gaze bucătărie, valută anticipat 5 luni. Numai oferte serioase. Telefon 115262. (714368)**

■ **Tînăr intelectual, caut garsonieră, plata lunar, negociabil, ofertă serioasă. Relații la telefon 159486, între orele 19,00-22,00.**

DECESE

■ **Cu adîncă durere, copiii, nepoții, frații, surorile și rudele apropiate anunță decesul celei care a fost DĂSCĂLESCU MARIA. Înmormîntarea va avea loc duminică, 7 mai, ora 14,00, la cimitirul Sf. Vasile. Dumnezeu s-o ierte!**

CONDOLEANȚE

Colectivul cadrelor didactice de la Școala Normală "Vasile Lupu" transmite sincere condoleanțe colegului profesor Nicolae Ciochină pentru pierderea suferită.

Familiile Vasiliu, Zlăvog, Cărare, Tudose, Busuioc, Chișcă și Lazăr transmit sincere condoleanțe familiei Lucian Teodosiu pentru pierderea suferită prin decesul tatălui.

■ **Familiile Gachi Gheorghe și Grelerosu Constantin regretă decesul celei care a fost DĂSCĂLESCU MARIA și sînt alături de bunul lor prieten, Gigi Grama, pentru pierderea suferită.**

■ **Colectivul sectorului Tapițerie S4 - "Moldomobila" Iași este alături de colega lor Țibichi Adriana la suferința pricinuită de moartea tatălui și îl transmit sincere condoleanțe. (2209)**

■ **Familia Nichiteanu este alături de Harzaparu C. la marea pierdere pricinuită de pierderea mamei, HARZAPARU ZAVASTIA. (714387)**

■ **Țugui Loredana și Saclici Monica sînt alături de prietena lor Oana la marea pierdere suferită de decesul bunicii. (714386)**

■ **Trecerea în neființă a celei care a fost MARIA-MARGARETA DORNEANU, fostă învățătoare în comuna Epureni-Huși, ne-a îndurerat profund. Familia Nemțeanu, cuscrii decedatei îi aduc un ultim omagiu. Dumnezeu să o odihnească în pace! (714377)**

COMEMORĂRI

■ **S-au împlinit 7 ani de cînd a încetat să mai bată inima celui mai bun soț, LUIUZ IOAN. Dumnezeu te-a luat la el. Îl rugăm să te odihnească în pace. Te plîng soția - Maria și fiii - Remus, Iulius și Marius. (2208)**

■ **Se împlinește un an de cînd moartea a smuls dintre noi pe cea care a fost BÎRBUȚĂ MARIA, un suflet plin de noblețe și gingășie. O pomenesc și o vor pomeni copiii - Ștefan, Elisabeta, Ortansa și nepoții - Florin, Lenuța, Fănuț, Nicoleta, Ștefăniță și rudele apropiate. (714379)**

OFERTE SERVICII

■ **Dactilografiez diverse lucrări, inclusiv în engleză și franceză. Telefon 168944. (714384)**

PIERDERI

■ **Pierdut carnet student pe numele Pletosu Nicoleta. Îl declar nul. (714385)**

DIVERSE

■ **Farmacia Best-Flora, recent deschisă în cartierul Tătărași (lîngă complexul Flora) este la dispoziția solicitanților zilnic, între orele 8,00-20,00. În zilele de sîmbătă și duminică - între orele 9,00-14,00. Onorăm și rețete compensate 50-75%. Relații suplimentare la telefon 170219.**

LOCURI DE MUNCA

Angajăm contabil - condiții avantajoase. Tel. 230094.

AGENDA OMULUI DE AFACERI

PC - AMI
- CALCULATOARE
- IMPRIMANTE
- SOFTWARE
  - contabilitate
  - proiectare construcții
- SERVICE SISTEME DE CALCUL

B-dul Copou nr. 4, tel. 032/144718, 211745

MORA ELECTRONICS SRL
comercializează:
- cîntare electronice (DIGI 430, 650, CAS 15, 30; SAPSI SC 15P)
- case de marcat (SAPEL cu memorie fiscală, imprimantă termică, interfață serială)

Tel./fax 212735, tel. 112267

LOG-SOFT S.R.L.
Calculatoare SALIENT
Imprimante EPSON, STAR, SEIKOSHA
Fax-uri și copiatoare TOSHIBA
Consumabile
Iași, str. Anastasie Panu 2A
telefon 032-211130, fax 032-137766

MOLDROM SA
import - export
materii prime, laminate din oțel și materiale de construcții
Str. Tătărași nr. 57, tel./fax 173025, 172799, 270499
Contact: Constantin Badea, Director executiv

AVATTI ELECTRONICS
comerț produse electronice
Tătărași nr. 60-62, tel. 174054
Contact: Liana Bărbulescu, Cătălina Lehăduș

NEST SRL
distribuie
ceasuri elvețiene originale
Str. Florilor nr. 2, tel. 213525

FRAROM SA
comercializează
produse electronice, cosmetice, aparatură casnică, confecții
B-dul Independenței, tel. 112122, 112180
Contact: Ioan Golovcenco, Director

ALFA CIVIC
scule, dispozitive, unelte, accesorii
BOSCH
Tel. 032 / 137613

SCCF MOLDOVA Iași
SUTCF IAȘI
- reparații complete la toate tipurile de utilaje și mijloace de transport auto
- rectificări arbori cotiți - orice tip
- honuri blocuri motor
- Lucrări de tîmplărie
- vînzări produse balastieră

Tel.: PTTR - 032/136254; CFR - 112090/2012 B-dul Poitiers nr. 6

CONFEXBROD FREZIA SRL
comercializează
frigidere, congelatoare (210 l, 160 l, 120 l) aragaze, TV alb-negru, TV color, mașini de spălat, mașini de cusut, aparatură electronică, încălțăminte, confecții, cosmetice și porțelanuri
IAȘI, Bd. Alexandru cel Bun nr. 36, bl. H 1-2, tel. 251742

BACO S.R.L.
VINDE EN GROS
- piese auto străine:
bujii, platine (BERU), filtre de aer, de ulei, de combustibil (PUROLATOR), amortizoare (BOGE)
- piese auto indigene
- piese din dezmembrări

Iași, str. Zorilor nr. 16 (cartier Moara de Vînt)
Telefon 117941

TUDOR MAGNUM PLUS SRL
comercializează
toate modelele și mărimile de nasturi și fermoare, mătăsuri, elastic, stofe, ață de cusut, căptușeli, tricoturi, pînză chimică, fîșuri.
Pasaj G. Musicescu nr. 6 (fost pasaj Banu), lîngă sediul IIRUC-suc. 35

Ziar de expresie moldovenească și circulație națională !

BOMBA DE CAUCIUC

anul I, numărul 8 ziar aflat sub incidența Embargoului Hîrtiei de ziar, impus de Consiliul de Secu al Guvernoiului

Editorialul care fuge cum ți-i calul

Coladetter - un fel de Caritas al morții

Iată că toată conspirația Guvernoiului împotriva ziarelor de hîrtie ne-a atins și pe noi, prin ricoseu. Ați observat sinistra și odioasa poziție în care ne-a pus Guvy, obligationîndu-ne să sistăm aparitia ziarului **"Bomba de Cauciuc"**, care era agățat în fiecare vineri de ziarul monitoricesc. Cu mari eforturi fizice, dar și intelectuale, cu pile și rugăminți, cu mită în flagrant delict, am reușit să căpătăm niște hîrtie de Letea, pe care, după cum vedeți, am tipărit-o pe o față cu rezultatele gîndirii redactiei de cauciuc. Avînd la dispozitiune acest spatiu de exprimare a libertății de gîndire, haidem să trecem repejor la treabă.

După cum s-a prevăzut, cu clarviziune și întelepciune, escrocheria cu medicamentul "minune" fabricat dintr-o buruiană de Congo, prin fierbere și chisare într-o chisălită din piatră ponce, a început să facă primele victime. Asa-zisul leac împotriva cumplitei SIDA, numit Coladetter, pe care unul din cele trei ziare de circulatie natională (sau "centrale", cum se spunea pe vremea centralismului cu carnet de partid unic roșu) l-a popularizat în mod iresponsabil, fără a se consulta cu vreun medic priceput, este expresia batjocurei unor escroci la adresa suferintei părintilor copiilor bolnavi de SIDA și condamnați la moarte. Fapta ziarului despre care vorbirăm exprimă, în aceeasi măsură, drama presei românești în ansamblu, care este editată de cetățeni cu grave carențe privind cultura generală si bunul simt în perceperea unei realități, basca nepriceputi la nemica.

De dragul unui discurs jurnalistic politizat, care să belească ministrul actual al Sănătății, jurnalistii cu pricina au preferat să se joace cu suferința și resemnarea unor oameni, care acceptaseră, cu greu, ideea că nu se știe cînd copilul lor va muri. Zeama din buruiana congoleză a spulberat acest echilibru al tristetii și a făcut să renască, nebunește, speranta că mai e o șansă pentru lupta împotriva mortii. **Coladetter este un fel de Caritas al morții**, nimic altceva, iar ziaristii care l-au popularizat nu sînt cu nimic mai bun decît cei care, la vremea respectivă, au făcut reclamă sistemului de "întrajutorare" initiat de schizoidul Stoica. Banii ca banii, s-au dus, dar chiar să te joci cu sufletul omului, asta ce înseamnă? Trecînd dincolo de subredul esafodaj stiintific pe care negrul doctor din Congo se bazează în sustinerea "medicamentului" său în fata comisiei românești de testare a medicamentelor, trebuie să revenim la un rationament mai pe întelesul nostru, al tutulor. Dacă, într-adevăr, Coladetterul era un produs viabil, capabil să vindece SIDA, credeti că doctorul congolez ar fi venit în România ca să-l valorifice, să se lupte cu **ministerul lui Mincu** pentru recunoasterea calităților sale miraculoase? Orice tară de pe glob, dintre cele bogate, l-ar fi îmbrăcat în aur din cap pînă în picioare, l-ar fi transformat în cel mai bogat om de pe planetă pe negrul nostru escroc dacă acesta, cu adevărat, detinea reteta unui medicament adevărat de vindecare a SIDA. Basca i s-ar fi acordat Premiul Nobel pentru medicină pe anul 1995. Nu e suspect că tocmai în România s-a nimerit doctorul nostru cu potiunea lui cu tot, de unde face valuri prin intermediul unui singur ziar că unsoarea lui vindecă oamenii de o maladie pentru care, în fiecare an, tările dezvoltate cheltuie zeci de miliarde de dolari, în căutarea unui posibil remediu? Păcat că un ziar considerat "serios" de oamenii care vor să se facă lucruri bune în tara asta a chicat în această penibilă capcană, din care, probabil din orgoliu, nu vrea să iasă. Mai bine ar iesi, decît să se facă de Băcănie pînă la capăt.

LIZUCA și PATROCLE

descoperitorii secretului nemuririi, în așteptarea unor fraieri care să ne facă reclamă

Românul Mare Stanciu, zis și juma' de parlamentar, ținînd la cheptinele său pe Doamna și la mînă pe Pahărut Mic

Noi nu vrem să știm de gumă

✂ **"Evenimentul zilei", 30 aprilie și 3 mai.** Problemă: Dacă în numărul din 30 aprilie ni se spune că iranianul Reza Dollatyary a fost ucis cu 46 de lovituri de cutit, iar în cel din 3 mai cu 86 de lovituri, să se calculeze care va fi numărul de lovituri în următorul articol care va trata acest subiect.

✂ **"România liberă", 28 aprilie, pagina 16.** În articolul despre "A doua campanie de vaccinări" antipoliomielită sîntem anuntati că: **"se va administra o doză orală"** și asigurati că: **"sînt luate toate măsurile pentru securitatea imunizărilor, fiind utilizate seringi de unică folosință"**. Citim și rămînem cu gura larg căscată, nu în asteptarea dozei orale de vaccin ci pentru că pur și simplu nu pricepem. Cu campania asta anti-SIDA și anti-seringi de folosintă îndelungată, oare nu mai sîntem capabili să realizăm că pentru o administrare orală de medicament ar fi suficientă pipeta, lingurita? Bănuim însă, că Sorina Vlaicu, semnatara articolului cu pricina, a cam luat cu polonicu'.

✂ **"Adevărul", 2 mai.** După un articol lacrimogen despre lipsa de hîrtie și costul ridicat al ziarului, în acelasi număr ni se oferă de două ori, în paginile 3 și 5, aceeasi stire, de senzatie n-avem ce zice, despre a patra editie a expozitiei de tehnică de calcul, birotică și telecomunicatii - CERF'95. Ca să se fixeze mai bine informatia pe scoarta cititorului.

Sintaxa pe Valoarea Adăugată

ADRESĂ OFICIALĂ CĂTRE OGRADA CONSTITUTIONALĂ DE CAUCIUC

Prin prezenta, vă semnalăm căci s-au încălcat în mod nepermis de tare prevederile "Legii de accelerare a desprinderii Bombei de Cauciuc de ziarul monitoricesc", prin declansarea unei artificiale crize de hîrtie, îndreptată numai si numai împotriva noastră. Vă rugăm să-i frigeti Guvernoiului trei linii la palmă, pe Kant si pe Hegel, azi si mine!

SINDICATUL DIN PAGINĂ

Ce-are agentura cu prefectura

Într-o seară, pe la o oră tîrzie, a telefonat la redactia monitoricească domnu' deputat peremist Stanciu (departamentul Ascultări și Înregistrări apeluri a recunoscut vocea) și a proferat niște injurăciuni urîte, pe care nu le vom reproduce, fiind o importantă parte componentă a imunității sale parlamentare. E frumos, dom' profesor, să jîncniti așa de tare niște oameni? Dacă pun embargou asupra relatărilor despre Partidul matali și folosesc, în loc de democratic "demagogic", în loc de cinstiti "mafioti", în loc de partid "gașcă"? Ar fi frumos, ăi? Oricum, redactia monitoricească a perceput la jumătate respectivele măscări, deoarece se știe că deputatul Stanciu este, de fapt, o juma' de deputat, avînd cealaltă juma' de normă la facultate. Ne mirăm cum de votul său e perceput altfel decît o jumate de vot.

Niște domni țigani însotiti de doamnelor lor tigănci și de cîtiva domnisori puradei au făcut baie în grup în piscina Moldova, de bunăvoie și fără să-i forteze nimeni. Au făcut acest sacrificiu cu ocazia botezării lor într-o altă religie decît cea pe care pretindeau că o aveau înainte. Noua religie nu i-a împiedicat să-și vadă de vechile lor hobby-uri: au plecat acasă cu tot cu hainele de botez, deși nu le apartineau. Concluzia ni se pare logică: vechile obiceiuri nu pot fi anulate de noile religii.

Copilul unui mare șef de Hospital Copchilăresc și-a organizat zilele trecute un chef monstru, undeva prin împrejurimile orașului. Ca să fie sigur că-și va scoate banii, tînărul i-a pus pe invitati să plătească suma de 5.000 lei

drept taxă de intrare. Tinere, se cunoaște că ești fiu de doctor și nu prea le ai cu matematica. Hai să-ți explicăm noi cum trebuie să procedezi, ca nu cumva să mai ieși în pierdere: 1) se cîntărește invitatul înainte de a intra la chef; 2) se cîntărește invitatul la ieșirea de la chef; 3) surplusul de greutate constatat se înmulțește cu "x" lei 4) se percepe invitatului taxa astfel calculată ("x" se calculează în functie de cantitatea și calitatea mîncărilor și beuturicilor înghitite).

Cică la Cotroceni s-ar fi aflat că la Iași niște procurori în uniformă efectuează o anchetă ilegală asupra unui ziarist în tivil de la o gazetă. Se lasă cu ceva mutări disciplinare în alte județe, cam așa ar suna vînticelul rece de la Palatul cu pricina.

Tot de la București, se dă mai mult ca sigur că federația de resort nu va aplica nici o măsură disciplinară împotriva clubului de fotbal Dacia-Unirea Brăila. Banii mafiei agricole din Insula Mare a Brăilei nu se compară cu ce are prin buzunare ieșeanul de Cîrlan. Se mai spune că deja a ajuns la Federatie o hîrtie antedatată flagrantului de 20 de milioane, prin care se certifică faptul că lui Trifina i s-a desfăcut contractul de muncă, dar nu a putut fi găsit, pînă la data arestării sale, pentru a i se comunica.

Cotidianul **"Adevărul"**, zis și **ziarul cu cap albastru** (pentru că nu e verde), a publicationat ieri un fel de anchetă, în ciclul "Cîntarea lui Cocârtă". Acolo, publicistul **Al. Gavrilescu**, cunoscut și sub pseudonimul **Costică Coroyu din pădurea Guranda**, se miră cum de unele ziare au apreciat căci a vinde carne la export sub pretul de productie nu e un fapt patriotic. Spre deosebire de haiducul din Guranda, care lua de la bogati, ca să deie la săraci, actualul Coroi de presă a vrut să demonstreze că haiducii de tranzitie iau de la români și dau la Occident. Desi n-a urmărit asta, demonstratia i-a iesit la cherfectie.

Agentul Termic

Dom' doctor Burlui, actionînd între periaje

Pista de cauciuc

Nea Sechelariu, în flagrant cu suporterii de la Brăila

Cu privire la scandalul declanșat în urbea noastră cu prilejul meciului cu pricina, Biroul Federal al S.C. Federația Română de Fotbal la Perete S.A. a remis "Bombei de cauciuc" un comunicat în care se spune:

"Nouă, sinceri să fim, mosiule, nu ne-a picat prea bine scandalul ăsta cu milioanele ăstea dă la Iași. Cînd am fost înștiințati de **dl. Cîrlan** (zis **Mannix** de pretenarii domniei sale) de ceea ce care va să zică s-a petrecut, noi tocmai sărbătoream victoria de la Trabzon împreună cu prietenii noștri Rasputin, Napoleon Cinci Stele și Tuborg Doispe Procente. Vestea că la Iași patru fotbalisti nu s-au lăsat mituiti ne-a provocat - pă lîngă o indigestie nasoală rău - și o mare mirare. Nea Mircioiucă, onorificul, care picotea într-un fotoliu, a zis pe dată cu năduf: a dracu' s-a făcut, nene, și moldovenii ăștia! Dacă nu mai pun ei botu' la cinci milioane, mîine poîimîine or să vrea Cielo metalizat ca să trîntească un meci cu pîrliții dă Mizil... După care a adormit din nou. Noi asigurăm organele dă Partid și dă Stat că - în cinstea zilei de 1 mai democratic și muncitoresc abia trecută - vom depăși planul trimestrial la amenzi și sancțiuni, după cum urmează:

1) ca să nu avem discutii, Bacăul, Iașul și Brăila vor fi promovate in corpore în Divizia Natională, fără meci dă baraj sau alte năzdrăvănii dă genul ăsta; se va crește numărul echipelor dăn primul eșalon de la 18 la 21, ca să nu retrogradeze Sportul, că și ei e băieți buni și dă spagă, da' ei știe unde s-o dea.

2) cei patru fotbalisti ieșeni care au refuzat să trîntească meciul li se dă un avertisment verbal prin telefon (avîndu-se în vedere că sînt abia la prima abatere de acest gen) și li se atrage atenția să nu mai repete astfel dă gesturi, care nu se încadrează în onorabila noastră tradiție.

3) nea Mitică Sechelariu e numit din oficiu președinte al Federației dă Box, urmînd să ia cît mai urgent cursuri intensive de autoapărare, pentru cazurile (desigur, nefericite) în care va trebui să dea ochii (în flagrant, bineînțeles) cu suporterii brăileni, care și ei știe multe, da' nu spune, că e zgîrciți.

Am mai auzit noi, într-o pauză de masă, că dom' Bucuportaru a început să se spargă-n figuri și să spună niște chestii pe care numai muschii noștri are voie să le știe. Oprește-te, nene, ce naiba, faci să ne piară pofta de mîncare + băutură și ne opresti astfel de la singura activitate pe care o putem exercita și noi la perfectie.

În rest, vă pupăm pă toti. Pa, mosiule!".

Un meci de baraj prea îndepărtat

Drama plutonierului Furnică, episodul 4

Cu cine-mparte dom' doctor ziaru'?

Mă numesc Furnică și am fost plotoner. Aveam un cîine: Covrig. Într-o seară, după o betie la Bolta Rece, am murit. Cînd mi-am revenit, nu mai eram plotoner. Eram cîinele meu, Covrig. Dracu' să priceapă ce s-a întîmplat. De atunci hălăduiesc prin oraș, fără prieteni, fără nimic.

Dom' doctor Burlui era să dea peste mine. Chiar dacă nu ne-am cunoscut personal, auzisem o multime de lucruri despre el prin sectie. Dom' căpitan al meu vorbea de dom' doctor ca despre Dumnezeu, adică un dumnezeu mai mare decît Conu' Misu avocatu'. Că și de Conu' Misu vorbea frumos, da-l mai și înjura, pe cînd despre dom' doctor numa' frumos zicea. Acuma, eu n-am stiut niciodată ce fel de doctor era dom' doctor Burlui, de le era la toti frică de el; odată a venit dom' căpitan și a zis: **bă băieți, e mare Burlui ăsta, a cumpărat o juma' de ziar și nici dracu' nu-i mai stă în cale**.

Eu și cu băieții ne-am gîndit toată ziua de ce și-o fi luat numa' o jumătate de ziar, dacă e așa tare, că și eu, cît eram de calic, tot cumpăram un ziar întreg în fiecare dimineată. La o bucată de vreme mi-a deschis capul Costel, șoferul nostru, care mi-a zis: **bă nea' Furnică, atuncea cînd cumperi un ziar, mata îl citești pe tot?** Nu, i-am zis, citesc prima pagină, ultima pagină, sportul și mica publicitate. **Cîte foi, adică?**, m-a

întrebat el. Păi, șase, am socotit eu. **Și cîte pagini are, măi, nea Furnică, tot ziarul pe care-l citești?** Păi, opt și cu patru, doispe, am calculat repede, că nu era greu. **Vezi mata, nea Furnică? Cumperi doispe și citești șase, adică juma' de ziar. Nu-i mai deștept dom' doctor că-și cumpără numa' jumatea de ziar care-i place?**

Avea dreptate tontu' de Costică, da' a doua zi, cînd am vrut să cumpăr de la chiosc numa' jumătate de Monitorul, a început baba să mă înjure, că-s damblagiu: cum să-mi dea ea numai jumătate de ziar și eu să-i dau jumătate din pret. M-a spurcat baba așa de tare că trei zile n-am mai trecut pe la ea să iau ziare. Am stat și m-am gîndit că așa ceva se poate numa' dacă a găsit vreun prost dom' doctor, care să-i dea jumătate de ziar de pomană, că altă soluție nu vedeam. Fiindcă invers, dacă dom' doctor dădea bani pe juma' de ziar cît pe unul întreg, nu mai era nici o afacere, ba chiar pica el de fraier. Magdalena, nevastă-mea, că era femeie isteată, mi-a zis: **măi Ioane, o fi găsit omul pe cineva cu care-mparte ziaru', să nu facă risipă de bani.** Și-atuncea mi-am zis că numai asta putea să fie soluția.

A doua zi m-am dus tintit la dom' căpitan și l-am întrebat așa, verde, ca-ntre bărbati, ca să-i arăt că nici eu nu-s de ici, de colea: **trăiți, dom' căpitan, da' cu cine-mparte doctoru' ziaru', dom'le?** Dom' căpitan m-a privit o clipă, s-a făcut alb ca varul, a dat din cap și m-a luat de-o parte. **Mă Furnică**, m-a întrebat el cu voce joasă, **mă băiatule, tu ai fost membru de Partid?** (va urma)

Ex-plotoner Furnică

Horia, Brenciu și Emil, blocați de mascotă

Anexa secretă a Adresei de la Externe cu privire la imaginea României în lume

Romii se vor numi țigani, iar ciorile romi

În acest articol dorim să protestăm împotriva măsurii mamii cui a luat-o, de a împușca ciorile din Copou. Ciorile erau singura noastră speranță de a avea un pic de noroc (pe umeri, pe bască). Se spune că cioara e urîtă, deoarece are culoarea neagră. Tocmai pentru că are această culoare, e una dintre cele mai pretioase păsări. Tot ce e negru e pretios, e scump. Cîteva exemple: icrele negre, marmura neagră, laleaua neagră, mașinile negre, berea neagră, Copșa Mică. Poporul nostru are un dispret profund pentru cei care umblă cu cioara vopsită. Normal. E o crimă să vopsești cioara cînd natura i-a dat o culoare minunată. Cioara nu cîntă urît. Cîntă diferit, dar place la multă lume. Nu avem nevoie numai de privighetori. Și "Azur" merge bine uneori.

Se spune că ciorile fac numai rele, de-aia trebuie abuziv împușcate. Dar inflația, coruptionul, șomajul fac numai bine? Și nu le împușcă nimeni, dimpotrivă. După cum merg treburile, noi credem că cioara va deveni simbolul nostru national, așa cum americanii au vulturul plesuv. Poate-i vom pune capul (ciorii) pe bancnota de 1 milion. Va fi frumos, la TVR vom vedea **"Ciorovăiala Parlamentară", "Feriți-vă de Cioroi", "Cioara din grădină", "Cioara de la ora 5", "Ciorobingo"**. Noi prevedem României un viitor negru ca pana ciorii, iar cînd prevederile și sperantele noastre negre de bine se vor adeveri, se va pune din nou întrebarea: **"Cine a tras în voi?"** Dar atunci vom avea un răspuns. Cei care împușcă ciorile din Copou.

Cioara de vorbe

Pinacoteca de arte și meserii

Pi scurt și pi de-a dreptu', da' digiaba

La Biblioteca Centrală Universitară, peste zi se ia apa din țăvi. Dacă dă Dumnezeu să i se facă frunui cetitor sete, a dat de dracu'. Trebuie să-și ia haina de la garderobă și să se-nvîrtă prin zonă vreun ceas, după suculete. Dacă are bani, se-ntelege **Lăudată fie inițiativa R.A.T.C.-ului cuzist și Primăriei, aia de anu' trecut, cînd au băgat troleibuzul pașsepte. Traseul e atît de dibaci ales că nu vezi în troleu niciodată mai mult de cinci inși, cu tot cu taxatoare și șofer.** Ați văzut manechinele de la Silhouette, pe Lăpușneanu? Ce frumoase, dom'le, zici că-s vii! Au și la Moldova, în vitrine, dar alea parcă-s niște bagaboante. Te sperii dacă te uiți mai atent la ele. **Pe aleea din dosul căminelor din Tudor Vladimirescu circulația auto s-a restrîns la un singur sens: Nord-Sud. Ca și conflictele mondiale, după încheierea războiului rece.** Iarba de pe spațiile verzi din oraș Primăria o coseste, o adună și-o clădește, iar calul țiganilor o halește. Fură băieții niște sarcini de iarbă cu pătura, de pe-acolo, că te uimesc ce putere de muncă pot avea uneori. **La cofetăria Romanța de pe Independenții, pe geamuri stau lichite două afișe cu text lung, în arabă. În românește, ceva mai sus, doar două cuvinte: bomboane, chec. Chec nu au. Dacă întrebi ceva, cocoanele îți răspund în scîrbă, stînd pe scaun și uitîndu-se alene pe geam, după vreun cetitor de texte lungi.** Vizavi, la alimentara Pescărus, în rafturile de la geam cocoanele d'acolea, cu fin bun gust și înalt simț comercial, au trîntit doar pungi cu făină, griș și alte măcinături. Ca să nu zică lumea că nu se găsește. **La lactobarul de alături stă scris mare pe geam: Minuturi. Nu vă supărați, secunduri cînd se bagă la raft?** Acuma gîciți cîte din aiestea trei pomenite sînt particulare? Ei, vedeți că-s de stat di pomană?

BIBLIOTECA CENTRALĂ UNIVERSITARĂ "M. EMINESCU" IAȘI

În atenția cititorilor

Acest număr conține suplimentul gratuit MONITORUL SPORT

MONITORUL - primul ziar din România care publică un interviu cu inamicul numărul unu al Rusiei, președintele cecen Djohar Dudaev

Agenția croată de știri STINA a trimis în exclusivitate cotidianului nostru acest material exceptional, pe care-l puteți citi în pagina 4A

LUNI
8 mai 1995
An V,
Nr. 106 (1169)
12 PAGINI
300 LEI
pentru Republica Moldova - 30 bani

cotidian de informații
Monitorul

SECȚIUNEA A
ȘTIRI, OPINII, COMENTARII ®

Înainte de a anunța Poliția, Salvarea sau Pompierii, sunați la MONITORUL!
17.25.57
14.56.10

Director onorific: AUREL LEON
Redactor șef: DAN RADU

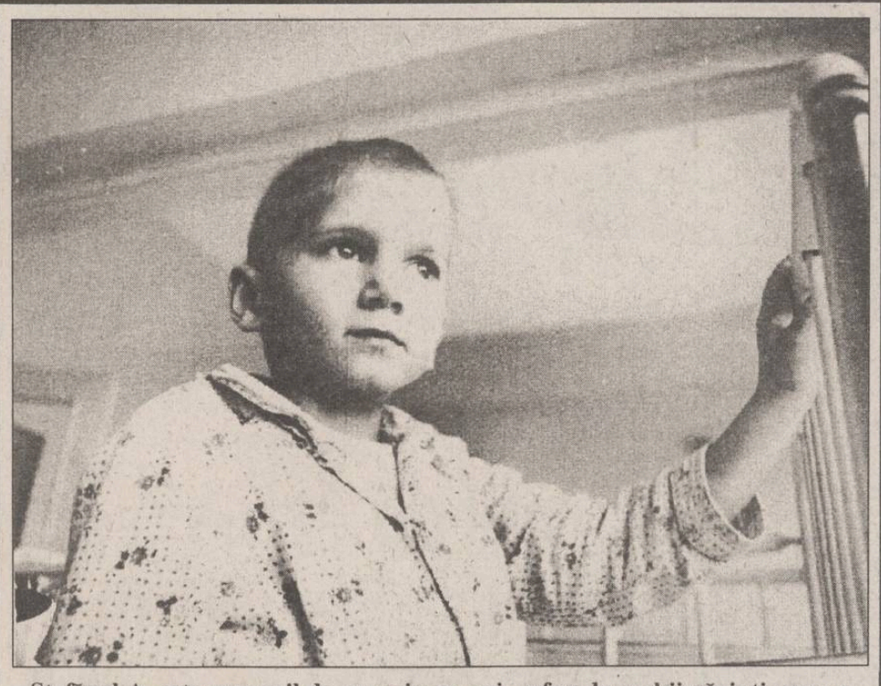

Ștefănel A. este un copil de numai șase ani, orfan de ambii părinți, care a avut nesansa să fie atins de două maladii cumplite: cancer și SIDA

50 de ieșeni îl vor smulge pe Ștefănel din ghearele morții

■ *după ce a citit în MONITORUL despre drama acestui copil, conducerea Clubului CIVITAN a hotărît să-i cumpere medicamentele care stopează evoluția SIDA*

Clubul "Civitan" din Iași intenționează să sponsorizeze tratamentul cu AZT necesar băietelului *Ștefănel A. (6 ani)*, copilul bolnav de SIDA, internat la Spitalul de copii "Sf. Maria" din Iași. Ștefănel A., orfan de ambii părinți, a crescut la Casa de copii nr. 3 din Piatra Neamț și a avut nesansa să fie atins de două maladii cumplite - cancer și SIDA. *Tumora uriașă care apăruse pe unul dintre maxilarele copilului a dispărut miraculos,* în perioada internării, la ora actuală copilul fiind aproape vindecat de cancer. Impresionată de cazul disperat al acestui băiețel, caz care a fost prezentat în cotidianul "Monitorul" în urmă cu cîteva zile, *Iustina Zaharia, președinta Clubului "Civitan" din Iași a hotărît să suporte cheltuielile tratamentului cu AZT* atît de necesar lui Ștefănel A.

"*Pentru că nu dispunem de fonduri foarte mari, vom asigura doza de medicamente pentru o lună, medicamente care costă cam 150.000 lei. Cealaltă sumă, de 300.000 lei, necesară pentru tratamentul pe perioada a încă două luni, o vom asigura mai tîrziu, după ce vom mai strînge bani. În aceste zile vom lua legătura cu firma din București care aduce în țară zidovudina (AZT) și vom încerca să obținem cît mai repede acest medicament atît de necesar lui Ștefănel*", a declarat Iustina Zaharia.

Așa cum a precizat dr. *Ingrid Miron,* de la secția de Oncologie a Spitalului "Sf. Maria" din Iași, *singura șansă de supraviețuire a lui Ștefănel este tratamentul cu AZT,* care oprește evoluția bolii SIDA.

Clubul "Civitan", care are 50 de membri, în cei trei ani de existență a organizat diverse acțiuni umanitare dar este pentru prima dată cînd încearcă să salveze viața unui copil. **(Corina GRIGORAȘ)**

În actualul ritm de aplicare

Privatizarea se va încheia în 20 de ani

■ *există riscul de a se privatiza anul acesta numai 150 de societăți din cele 1.500 programate pentru această perioadă*

Din cele 11 societăți ieșene programate de către FPS pentru finalizarea procesului de privatizare în primul trimestru al anului în curs, au încheiat acest proces doar trei societăți. Este vorba de *fabrica de mobilă MOBIMEX S.A. Hîrlău, S.C. "Legume" S.A. Pașcani și S.C. "Construcții 1" S.A. Iași,* care s-au privatizat potrivit prevederilor *Legii nr. 77/1994, privind asociațiile salariaților și membrilor conducerii.* Pe lîngă cele două unități ieșene care se află în prezent în curs de privatizare prin metoda ofertei publice *(S.C. "Nectarul" S.A. Pașcani și S.C. "Tomiris" S.A.),* la Direcția Iași a FPS mai sînt depuse, la această oră, alte unsprezece dosare de privatizare prin metoda instituită de Legea 77/94. Aceasta nu reprezintă însă un semnal pozitiv în privința accelerării privatizării în județul Iași, atît timp cît ritmul de desfășurare a procesului ar putea rămîne același ca în primul trimestru. Fără a fi excesiv de pesimiști, se poate remarca, totuși, că dacă s-ar extrapola ritmul de privatizare din județul Iași (în primul trimestru a.c.) la nivelul întregului an și la nivel național, atunci în România vor fi privatizate în 1995 *doar circa 150 de unități de stat din cele 1.500 programate de FPS,* deci aproximativ 10%. Cu alte cuvinte, privit prin prisma datelor menționate, procesul transferului de proprietate ar putea fi mai lent în acest an decît în 1994, cînd acesta s-a realizat în proporție de circa 25% din ceea ce și-a propus FPS. **(Mihaela BREZEANU)**

PECO Iași se va privatiza și va rămîne o societate controlată tot de stat!

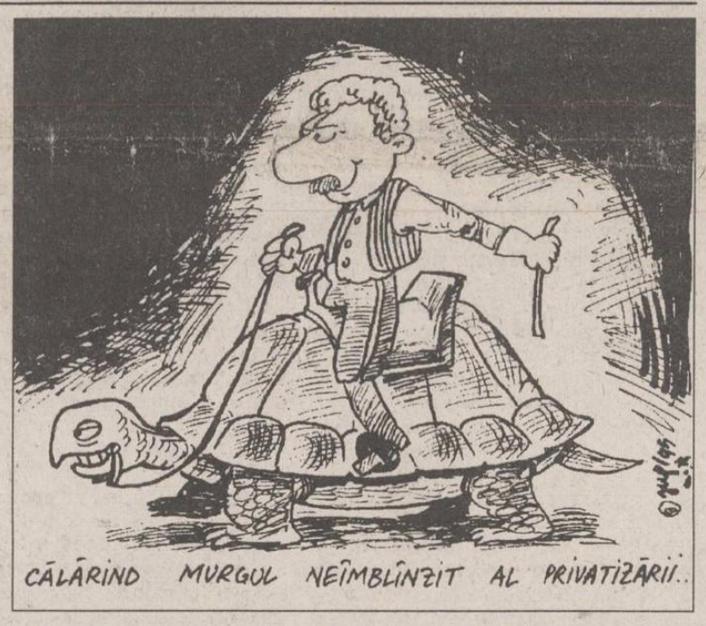

Societatea comercială PECO S.A. Iași a demarat, recent, acțiunea de privatizare prin metoda MEBO. În prima fază, *Programul Acțiunii Salariaților* (P.A.S.), constituit de salariați, foști salariați, pensionarii unității și conducerea firmei, a preschimbat o cotă de 20% din cota de 30% din acțiunile S.C. PECO S.A. deținute de Fondul Proprietății Private II-Moldova în certificate. Numărul de certificate de proprietate depus de membrii P.A.S. a fost diferențiat, nefiind fixată o limită superioară. Directorul firmei, *Corneliu Ciocan,* ne-a informat că la preschimbarea certificatelor de proprietate în acțiuni au fost folosite numai cele ale F.P.P. II-Moldova. Totuși, *salariații au putut folosi toate cele cinci certificate dintr-un carnet,* întrucît s-au găsit posibilități ca, înainte de începerea acțiunii de privatizare, carnetele cu certificate să fie schimbate în cîte cinci certificate ale F.P.P. II-Moldova. În a doua fază, P.A.S. va achiziționa și 19% din acțiuni, din cota de 70% deținută de Fondul Proprietății de Stat, pentru care fiecare membru P.A.S. va trebui să achite cîte 30-35.000 lei pentru fiecare certificat de proprietate depus.

Altfel spus, *membrii P.A.S. vor trebui să contribuie, în medie, cu aproximativ opt sute mii lei.* Suma totală, de aproximativ *325 milioane lei,* va reprezenta un avans, urmînd ca diferența pînă la aproximativ 1,6 miliarde lei să fie achitată către F.P.S. eșalonat, în termen de cinci ani, cu o dobîndă de 5-10%.

Avînd în vedere că membrii P.A.S. nu au posibilități materiale decît pentru achiziționarea a 39% din acțiuni, iar F.P.S. va păstra controlul a 51% din acțiuni, rezultă că, în urma procesului de privatizare, S.C. PECO S.A. va rămîne pentru cel puțin cinci ani o unitate cu capital majoritar de stat. **(Costel STROESCU)**

NOUTĂȚILE ZILEI

50 de ani de la înfrîngerea lui Hitler

Lideri din circa 60 de state ale lumii au asistat sîmbătă la ceremoniile de la Londra marcînd 50 de ani de la victoria în Europa a aliaților asupra Germaniei naziste, informează REUTER. În deschiderea ceremoniei, desfășurate în Hyde Park, primul ministru britanic, John Major, a adus mulțimiri "bărbaților și femeilor care au învins o tiranie în afara limitelor imaginației". Onoarea de a deschide oficial ceremoniile i-a revenit Reginei Mamă a Marii Britanii, care a amintit de curajul celor care, înarmați sau neînarmați, au avut o contribuție substanțială la victoria asupra fascismului. Bill Clinton și omologul său rus, Boris Eltîn, au optat pentru rămînerea acasă.

Președintele Iliescu, pentru întîia oară în aceeași încăpere cu Regele Mihai

Președintele Iliescu a participat, duminică, alături de toți șefii de state invitați la sărbătorirea a 50 de ani de la încheierea celui de-al doilea război mondial, la slujba religioasă de la Catedrala Sf. Paul din Londra, slujbă oficiată sub semnele "recunoștinței, reconcilierii și speranței". Președintele Iliescu a fost prezent, sîmbătă seara, la dineul de la Guildhall, pentru întîia oară în aceeași încăpere cu Regele Mihai, însă datorită abilității organizatorilor, cei doi nu s-au aflat niciodată îndeajuns de aproape pentru a se crea situații "delicate".

PRONOSPORT
Concursul din 7 mai 1995

1. Bari - Torino	3-1	1
2. Cagliari - Padova	2-0	1
3. Cremonese - Reggiana	2-1	1
4. Juventus - Lazio	0-3	2
5. Milan - Foggia	3-0	1
6. Napoli - Inter	1-3	2
7. Parma - Genoa	0-0	X
8. Roma - Fiorentina	2-0	1
9. Acireale - Udinese	0-3	2
10. Cesena - Atalanta	1-2	2
11. Chievo - Verona	3-1	1
12. F. Andria - Cosenza	1-1	X
13. Piacenza - Ancona	2-0	1

LOTO 6/49
36 4 12 20 7 39
NOROC
5 8 7 3 4 7 6

Sîntem victimele unei noi șarlatanii?

Psihoza Colladeter

Dr. Joseph Cruz, inventatorul Colladeterului, nu a reușit să ajungă la o înțelegere cu reprezentanții Institutului pentru Controlul de Stat al Medicamentului și Cercetări Farmaceutice (ICSMCF) în privința efectuării testelor de toxicitate asupra produsului său. Vineri, 5 mai, dr. Cruz și asociata sa, Dorina Nicolescu, au precizat că nu pot pune la dispoziție decît produsul finit, în timp ce conducerea institutului a cerut să-i fie furnizate principiile active ale Colladeterului, chiar inscripționate codificat, și proporția acestora în produsul finit. Dr. Cruz a hotărît că va urma pentru Colladeter procedura de înregistrare, după realizarea etapelor de protejare prin OSIM. Mai multe familii, care au copii infectați HIV/SIDA, au cerut Ministerului Sănătății să permită aplicarea tratamentului cu Colladeter, chiar în condițiile în care produsul nu a fost avizat.

Iliescu va fi candidatul PDSR la alegerile de anul viitor

■ *aceasta este părerea lui Adrian Năstase*

Candidatul PDSR pentru alegerile prezidențiale din 1996 va fi Ion Iliescu, a afirmat, sîmbătă, Adrian Năstase, președintele executiv al partidului de guvernămînt. Afirmația lui Năstase a fost făcută într-o conferință de presă, el răspunzînd astfel întrebării dacă are intenția de a candida la funcția supremă în stat: "*Consider în continuare că cel mai bun candidat pentru funcția de președinte este dl. Ion Iliescu și sînt convins că, la un moment în care vom putea să exprimăm foarte clar punctul de vedere al partidului, acesta va fi punctul de vedere al PDSR în ceea ce privește candidatura domnului președinte pentru alegerile din 1996*".

Locuitori din zona Gară-Autogară!
Începînd de astăzi, ora12.oo, puteți apela la serviciile magazinului alimentar
NEST NON-STOP
situat în fața Autogării.
Alergați să cumpărați!

SAFI SA
SOCIETATEA DE ASISTENȚĂ FINANCIARĂ ȘI INVESTIȚII FINANCIAL SERVICES INVESTMENT COMPANY
Sunați acum la telefon 117596

● **FONDUL MUTUAL AL OAMENILOR DE AFACERI**
Datele la zi valabile începînd de **LUNI, 8 mai 1995.**
Număr C.I. în circulație:
tip A: 206.543 tip B: 330.307 tip C: 261.776
Activul net: **133.371,2 milioane lei**

NOU!
Începînd cu data de 17.04.1995 s-a lansat o nouă emisiune de Certificate de Investitor, tip C, cu valoarea nominală de 50.000 lei.

Valoarea la zi a certificatelor de Investitor (C.I.):
tip A: 414.400 lei - la răscumpărare
tip B: 103.600 lei - la răscumpărare
tip C: 51.800 lei - la vînzare

● **FONDUL PRIVAT DE ACUMULARE ȘI PENSII**
deschis atît persoanelor în activitate, cît și pensionarilor

Casa Modei (mezanin) Telefon 117596
Zilnic, între orele 9,00-18,00 (sîmbătă, duminică închis)
Biroul SAFI Iași practică cel mai mic comision

Coca-Cola IAȘI
Compania de Îmbuteliat "Coca - Cola" Iași S.A. este producătorul și distribuitorul autorizat al numărului 1 în lume în domeniul băuturilor răcoritoare, îmbuteliind în acest moment Coca-Cola, Fanta, Sprite și Kinley.
În fabrica noastră, care dispune de o tehnologie avansată îmbuteliem zilnic peste o jumătate de milion de sticle cu produs, respectînd cele mai exigente standarde internaționale de calitate.
Peste 300 de salariați lucrează aici în condiții de muncă excelente.
Datorită succesului operațiunilor căutăm noi colegi pentru a ne întări echipa.
Astfel, avem disponibil un post de
COORDONATOR ACTIVITĂȚI PROMOȚIONALE
în cadrul Compartimentului Marketing.
Candidatul ideal va fi:
- Absolvent al unei Facultăți de Marketing sau al unei discipline înrudite
- Ordonat
- Riguros
- Entuziast
- Capabil să muncească fără a se uita la ceas
- Posesor al carnetului de conducere categoria B

Experiență în domeniu și cunoașterea limbii engleze reprezintă serioase avantaje.
Cererile vor fi adresate Compartimentului Personal al Companiei de Îmbuteliat Coca-Cola Iași, Calea Chișinăului 47 Iași, telefon 032/231.000, fax 032/231.122, între orele 10.00-15.00, pînă sîmbătă, 13 Mai 1995.
ALWAYS Coca-Cola ®
IAȘI, Calea Chișinăului nr. 47
Tel. 032/231000, fax 032/231122

MONITORUL DE IAȘI

La Universitatea de Medicină

Senatul a prelungit sesiunea de examene

Perioada prea scurtă de numai trei săptămîni de desfășurare a sesiunilor studențești, hotărîtă de conducerea Universității de Medicină și Farmacie Iași, este de fiecare dată o problemă pentru studenții mediciniști. Recent, Senatul Universității de Medicină și Farmacie Iași a aprobat prelungirea sesiunii de vară de la trei la patru săptămîni, la cererea Societății Studenților Mediciniști, justificată de volumul mare de materie de la fiecare disciplină și de numărul mare de examene, care nu pot fi pregătite de studenți într-un timp atît de scurt. În perioada următoare, studenții vor cere Senatului Universității de Medicină și Farmacie Iași ca un semestru să aibă numai 15 săptămîni, și nu 16 săptămîni, cît are la ora actuală. Studenții motivează această cerere prin faptul că materiile pe care le studiază ar putea fi comprimate, fără a aglomera orarul, în numai 15 săptămîni. Menționăm că un semestru în învățămîntul superior românesc cuprinde între 14 și 16 săptămîni de cursuri. **(S.A.)**

Acțiuni caritabile

Fundația Pro-Humanitate a dăruit copiilor ieșeni 100 de biciclete

La sfîrșitul săptămînii trecute, s-a aflat la Iași Principesa Monika Marta de Habsburg-Hohenberg, președinta Fundației Pro-Humanitate. Fundația, al cărei sediu pentru Europa se află în Freiburg-Germania, este o organizație internațională care acordă sprijin material copiilor deficienți și bolnavi de SIDA, precum și familiilor sărace (în prinipal mamelor cu copii care nu au posibilități decente de trai). Fundația condusă de Principesa de Habsburg-Hohenberg a inițiat, în urmă cu cîteva luni, prin intermediul Forumului Democratic al Germanilor din Iași, un concurs de desene pentru copii cu vîrste cuprinse între 6 și 14 ani din toată țara. Pentru premierea acestor copii, Fundația a adus săptămîna trecută în Iași un transport de o sută de biciclete, rechizite și altele. Potrivit declarației președintei Fundației Pro-Humanitate, toate cele aproape trei sute de desene primite în cadrul concursului vor fi premiate cu prilejul Zilei Internaționale a Copilului, 1 iunie, cînd Principesa de Habsburg-Hohenberg se va afla din nou la Iași. Din declarația sa, reiese că acțiunile de ajutorare a copiilor, bătrînilor și familiilor nevoiașe din România vor continua. **(Mihaela BREZEANU)**

La Universitatea "Gh. Asachi"

CNEAA va vizita toate secțiile nou înființate

Comisiile de specialitate din cadrul Consiliului Național de Evaluare și Acreditare (CNEAA) au vizitat, zilele trecute, secțiile înființate după 1990 ale Facultății de Hidrotehnică a Universității Tehnice "Gh. Asachi" și ale Facultății de Chimie a Universității "Al. I. Cuza", pentru a stabili dacă acestea pot sau nu primi avizul CNEAA. Dacă secția Cadastru a Facultății de Hidrotehnică a fost propusă deja de CNEAA pentru a fi autorizată, secția de Ingineria Mediului, specializarea Amenajări pentru protecția apei și pămîntului a primit, abia, vizita comisiei de specialitate. ***Prof. Ioan Giurma***, decan al Facultății de Hidrotehnică, ne-a declarat: ***"În urma vizitei, credem că situația ne este favorabilă și că vom primi autorizația de funcționare"***. În privința vizitei comisiei de specialitate la secția Biochimie tehnologică a Facultății de Chimie de la Universitatea "Al. I. Cuza", prof. Alexandru Cecal, decanul facultății, a refuzat să facă vreo precizare. Începînd de luni, 8 mai a.c., comisiile de specialitate ale CNEAA vor vizita toate secțiile nou înființate după 1990 la Universitatea Tehnică "Gh. Asachi". **(Simona ARADEI)**

Solicitînd majorarea salariilor

Cadrele TESA din învățămîntul superior se pregătesc de grevă

■ *ei au cerut autorizație pentru desfășurarea unui miting de protest, joi, în fața Universității "Al. I. Cuza"* ■ *sindicatul profesorilor se solidarizează cu aceste acțiuni* ■

Convenția Sindicatelor Libere a Personalului Nedidactic din Centrul Universitar Iași (C.S.L.P.N. din C.U. Iași) intenționează să organizeze joi, 11 mai a.c., un miting de protest în fața Universității "Al.I. Cuza" din Iași. Membrii acestei convenții au depus la Primăria Iași cererea pentru autorizarea mitingului. Din C.S.L.P.N. fac parte toate sindicatele libere ale personalului nedidactic al Universității "Al.I. Cuza", Universității Tehnice "Gh. Asachi", Universității de Medicină și Farmacie, Universității Agronomice și Bibliotecii Academiei din Iași. ***"Personalul nedidactic, pe care Ministerul Învățămîntului l-a numit TESA, dorește să găsească modalități de apropiere a salariului de cel al cadrelor didactice, pentru că, în ultimă instanță, acești oameni sînt tot cadre didactice, care, din întîmplare, ocupă un post nedidactic. La mitingul pe care vrem să-l organizăm, sperăm să primim ajutor din partea studenților și din partea sindicatelor din Cartelul "Alfa" și Confederația "Frăția". Manifestarea de la Iași se va desfășura în același timp cu mitingurile similare de la Cluj, Tg. Mureș, Timișoara și București"***, ne-a declarat ***Alexandru Călugăru***, liderul Sindicatului Liber de la Universitatea de Medicină și Farmacie Iași.

De asemenea, la sfîrșitul săptămînii trecute conducerea Federației Sindicatelor Libere din Învățămînt (F.S.L.I) a anunțat că, în cazul în care coeficientul de ierarhizare a salariilor cadrelor TESA din învățămînt nu va fi majorat, vor fi organizate marșuri, mitinguri de protest sau chiar greve. Amintim că de la 1 aprilie a.c., salariile cadrelor didactice au fost majorate prin mărirea coeficientului de ierarhizare. Personalul TESA nu a beneficiat de acest tip de majorare salarială. La recentele discuții dintre reprezentanții F.S.L.I și cei ai Ministerului Învățămîntului a fost solicitată o majorare a coeficientului de ierarhizare a salariilor pentru TESA cu 0,3.

În caz contrar, sindicaliștii au amenințat cu organizarea de acțiuni protestare. Însă, este puțin probabil ca, în contextul actual, aceste amenințări să fie puse în practică, din mai multe motive. În primul rînd, majoritatea cadrelor didactice nu vor accepta să intre în grevă pentru personalul TESA, avînd în vedere că la începutul verii trecute, în timpul marilor acțiuni revendicative ale cadrelor didactice, prezența TESA a fost practic inexistentă.

În al doilea rînd, F.S.L.I. nu mai este la fel de unitară ca în urmă cu un an. O scindare în cadrul federației este aproape iminentă și de aceea este evident că un partener de negocieri aflat în plin proces de dezmembrare nu poate constitui o amenințare serioasă la adresa Ministerului Învățămîntului. De asemeni, o categorie importantă de profesori (cei cu vechime mare în învățămînt și cei cu gradul didactic I) au salarii multumitoare (peste 300.000 lei lunar, net), spre deosebire de sfîrșitul anului școlar trecut cînd toți salariații din învățămînt cîștigau foarte puțin. Categoria menționată este în același timp și categoria cea mai influentă în rîndul cadrelor didactice.

Atît timp cît ei sînt mulțumiți (cel puțin din punct de vedere financiar), pericolul declanșării unor acțiuni revendicative de masă în învățămîntul preuniversitar este practic nul. **(Dan FODOR, M. GIUBERNEA)**

Comandantul Corpului de Armată de la Iași, general maior Viorel Cheptine, sărutînd drapelul de luptă pe care i l-a înmînat superiorul său, general locotenent Gheorghe Grigoraș

Primarul din Lungani nu poate aplica Legea 18 din cauza a două curci

■ *200 de țărani au participat ieri la un miting organizat în comună de PNȚCD* ■ *forțat de mulțime, primarul a cerut unui țăran să desființeze gardul amplasat abuziv pe imașul satului, dar acesta nu a fost de acord, afirmînd că a dat două curci mită primarului* ■

Ca urmare a unor plîngeri înaintate Prefecturii Iași și rămase, deocamdată, fără rezultat, aproximativ două sute de țărani din comuna Lungani au participat ieri la un miting organizat de PNȚCD, ocazie cu care și-au expus doleanțele deputatului *Vasile Lupu*.

Adunarea țărănească a avut loc în satul Crucea, comuna Lungani, de față aflîndu-se și conducerea locală, reprezentată de primarul *Ion Pătrașcu*, și de viceprimarul *Viorel Mancaș*. Văzînd că țăranii ezită să-și exprime nemulțumirile, deputatul Vasile Lupu a început discuțiile: ***"Oameni buni, cu toții știm că Legea fondului funciar este proastă, este confuză și foarte prost aplicată.***

Datorită faptului că Legea 18 prevede cîteva sancțiuni minore, iar hotărîrile judecătorești nu sînt executorii (n.r.- hotărîrile judecătorești privind reconstituirea dreptului de proprietate asupra terenurilor trebuiesc puse în aplicare după transpunerea în acte administrative)***, ne confruntăm cu abuzuri, hoții și potlogării ale celor puși să aplice legea. Asta este: o lege fără sancțiuni duce la neaplicarea ei. Deunăzi, Dan Marțian m-a acuzat că mă duc cu pîra la Consiliul Europei și cer să se facă dreptate țăranilor"***.

După această introducere, țăranii au prins curaj și, uitînd de prezența primarului și a viceprimarului, au dat glas nemulțumirilor.

"Registrele agricole vechi sînt modificate, iar acum constatăm că persoane care nu au avut pămînt vreodată dețin zeci de hectare. Frații Fotache Gheorghe și Constantin, din satul Crucea, nu au avut rol agricol, iar acum au cîte 7 ha fiecare. Am văzut còpii după rolurile agricole la Prefectura Iași și așa ne-am dat seama că au fost falsificate registrele agricole de la comună", a afirmat *Vasile Fotache*, din satul Crucea, comuna Lungani.

Cea mai arzătoare problemă a satului Crucea o reprezintă suprafața de 150 de ha imaș, de care sătenii au fost păgubiți în favoarea vecinilor lor din satul Zmeu. Pe acest imaș, primarul Pătrașcu a făcut 76 de împroprietăriri, numai pentru locuitorii din satul Zmeu.

Conformîndu-se dispozițiilor date de Prefectura Iași și de Consiliul Județean, primarul Ion Pătrașcu a anunțat că va amenda persoanele care au construit diverse imobile fără să dețină autorizații de construcție.

În replică, țăranii au cerut primarului Pătrașcu ca, înainte de a da amenzi, să desființeze gardurile unor consăteni din Crucea, care au ocupat pășunea satului și și-au construit case. Obligat de o mulțime de țărani să se adreseze contravenienților, primarul a cedat și s-a deplasat la pășunea în cauză. Însă, la somația primarului Ion Pătrașcu, unul dintre cei care ocupa 0,5 ha din pășune, săteanul *Ion Buleu* a replicat: ***"Voi dărîma gardul cînd îmi vei da înapoi cele două curci"***. După cele povestite de țărani, primarul, denunțat public despre matrapazlîcurile făcute cu unul dintre contravenienți, a tăcut, după care a plecat cît a putut de repede.

Întrebat dacă cele relatate de țărani sînt adevărate, primarul Ion Pătrașcu s-a eschivat, argumentînd: ***"Chiar dacă aș fi luat curcile, credeți că v-aș spune că am luat?"***

O altă nemulțumire a țăranilor se referă la agronomul *Gheorghe Pricop*, inginer la Camera Agricolă Lungani. După spusele oamenilor, acesta deține, în asociație, circa 1.000 ha, cea mai mare parte a terenului neavînd proprietari.

La vremea recoltatului, agronomul Pricop nu i-a lăsat pe țărani să asiste la treierat, iar mai tîrziu le-a spus că a obținut o producție de 2.000 kg/ha. După ce a scăzut cheltuielile pentru înființarea culturii, oamenii afirmă că au primit cîte "o traistă de grîu", adică 200-300 kg grîu/hectar, în condițiile în care alți săteni au obținut producții cuprinse între 3.000-5.000 kg grîu/hectar.

Însă, în urma unui control efectuat recent de inspectori ai Prefecturii Iași la primăria Lungani, țăranii afirmă că mașini încărcate cu cas și miei, de la asociația agronomului Pricop, au început a lua drumul Iașului. **(Daniel NIȚOI)**

Corpul de Armată de la Iași și Batalionul FORPRONU au primit drapelele de luptă

■ *la ceremonie a fost prezent comandantul Armatei a doua, gen. lt. Nicolae Păstinică*

Ostași aparținînd tuturor unităților militare din Garnizoana Iași, împreună cu membri ai Unității de Jandarmi Iași au participat ieri, la ora 10,00, în Piața Independenței, la Ceremonialul de înmînare a noilor Drapele de luptă Corpului 10 Armată "Ștefan cel Mare" și Batalionului 151 Infanterie "Războieni" (batalion destinat să participe la operațiuni militare sub egida O.N.U.). Cu acest prilej, la tribuna oficială, amplasată în fața Statuii Independenței, s-au aflat cadre superioare din armată și oficialități ale municipiului și județului Iași, primarul *Constantin Simirad*, prefectul *Dan Gâlea* și președintele Consiliului Județean Iași, *Ion Amihăesei*. De la București au venit la Iași pentru a înmîna drapelele celor două unități *generalul locotenent Gheorghe Grigoraș*, șeful Statului Major al Trupelor de Uscat, și *generalul locotenent Nicolae Păstinică*, comandantul Armatei a doua. În debutul Ceremonialului *I.P.S. Daniel*, Mitropolit al Moldovei și Bucovinei, împreună cu un sobor de preoți au oficiat o slujbă de pomenire a eroilor neamului. După terminarea slujbei, generalul locotenent G. Grigoraș a înmînat drapelele de luptă comandanților celor două unități militare din Iași. *Generalul maior Viorel Cheptine*, comandantul Garnizoanei Iași, a îngenunchiat și a sărutat Drapelul de luptă, conform protocolului militar. Pentru Batalionul "Războieni", drapelul de luptă a fost înmînat *maiorului Gheorghe Dorofte*, comandantul acestei unități. La sfîrșitul Ceremonialului militar de ieri, a avut loc defilarea militarilor prin fața tribunei oficiale. **(Mihai GIUBERNEA)**

Aviatorii sportivi trebuie să-și plătească orele de zbor

■ *în această săptămînă, ei se vor întîlni la Iași*

Începînd cu acest an, Ministerul Transporturilor (M.T.) a hotărît limitarea subvențiilor acordate aviației sportive. Ca urmare a acestui fapt, practicanții sporturilor aviatice din România vor fi nevoiți să plătească orele de zbor pe care le vor efectua. Din surse neoficiale din Ministerul Transporturilor am aflat că ora de zbor va fi plătită cu 136.000 lei. Acest lucru va determina o scădere a potențialului competițional al aviației sportive. Aceasta este concluzia la care au ajuns membrii fundațiilor și asociațiilor de sprijin a aviației sportive din România, care se vor întîlni, de altfel, în perioada 11-13 mai, în Iași, pentru a se pune de acord asupra măsurilor și acțiunilor ce vor trebui interprinse, în vederea sprijinirii și relansării activității aviației sportive din România. **(Lucian LEONTE)**

AGENȚIA BURSIERĂ NORD-EST

Acționînd pe piețele bursiere de mărfuri, noi putem fi soluția de care aveți nevoie pentru desfășurarea activității d-voastră.

PENTRU VIITORUL AFACERILOR D-VOASTRĂ

Apelînd la specialiștii noștri în intermedieri bursiere, afacerile d-voastră se vor derula mai repede, mai sigur, mai eficient.

Servicii oferite:
- efectuarea de tranzacții pentru client, în "BURSA MOLDOVEI" Iași
- oferirea de informații cu caracter comercial
- consultanță de specialitate în domeniul oportunităților de afaceri
- oferirea de informații asupra evoluției prețurilor

Contactați-ne!!!

Tel. 032-211570, interior 14 Fax 032-146363
Iași-6600, Bd. Copou nr. 3

SC BERE ZIMBRU SA IAȘI
angajează prin concurs
GESTIONARI pentru depozitul de ambalaje și finite
Condiții: ● studii - Liceul Economic ● vechime în gestiune efectivă de minimum 5 ani ● fără antecedente penale ● domiciliul în municipiul Iași ● cu stagiul militar satisfăcut ● vîrsta maximă 40 ani.
Relații la Biroul Personal, telefon 137117.
Înscrierile se fac pînă vineri, 12.05.1995, ora 14,00, la sediul societății din B-dul Chimiei nr. 2.

dacă vreți să cumpărați într-un mod extrem de avantajos
cu plata în rate
televizoare color, frigidere, congelatoare, mașini de spălat

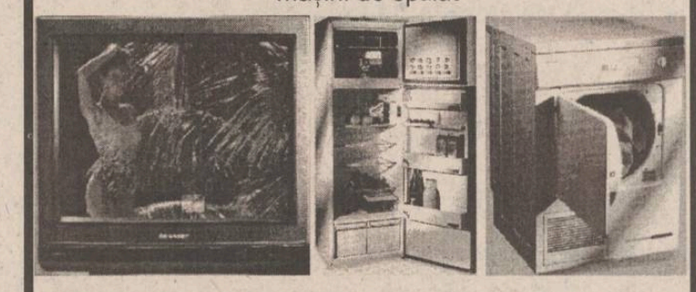

ELVILA international
Expoziție etajul I al magazinului SUPERCOPOU tel. 032/11.22.20, 211014
Depozit: Str. Grăniceri nr. 3-9 (depozite COMAT-în spatele Unității de Grăniceri Manta Roșie)
PROGRAM DEPOZIT: zilnic 9.00-17.00, sîmbăta 9.00-13.00.

SAMSUNG Vă oferă:

1. Calculator SAMSUNG 486 VESA integral
- Procesor INTEL 486 DX2/66MHz;
- HDD 172 MB SEAGATE;
- FDD 3,5"
- VESA VGA cu accelerator grafic 1 MB expandabil la 2 MB;
- VESA IDE (2FDD+2HDD);
- Tastatură + Mouse-3 butoane;
- Monitor SVGA 14" Color LR;

Imprimantă SAMSUNG SP-0921, A3 Garanție: 12 luni
Garanție: 24 luni Preț 2.827.000 lei

2. Calculator SAMSUNG 486 VESA integral
- Procesor INTEL 486 SX/33MHz;
- HDD 172 MB SEAGATE;
- FDD 3,5"
- VESA VGA cu accelerator grafic 1 MB expandabil la 2 MB;
- VESA IDE (2FDD+2HDD);
- Tastatură + Mouse-3 butoane;
- Monitor SVGA 14" Color LR;

Imprimantă SAMSUNG SP-0921, A3 Garanție: 12 luni
Garanție: 24 luni Preț 2.467.000 lei

SCHROTTER
Bd. Ștefan cel Mare și Sfînt, bl. B2, 6600 Iași
telefon: 32-116651; 116772; 117300; fax: 32-117956

BACO s.r.l.
Simbolul calității
vinde en gros
papetărie și birotică
■ HERLITZ
■ XEROX
■ PELIKAN
■ KORES
Reducere de pînă la 28%, funcție de cantitatea achiziționată!
Iași, str. Zorilor nr. 16 (cartier Moara de Vînt)
Telefon 117941

CIELO

FORŢA TEHNOLOGIEI

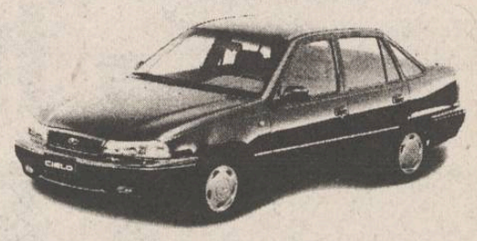

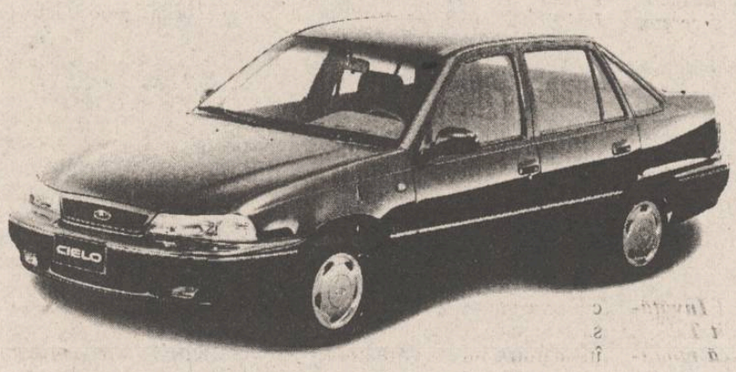

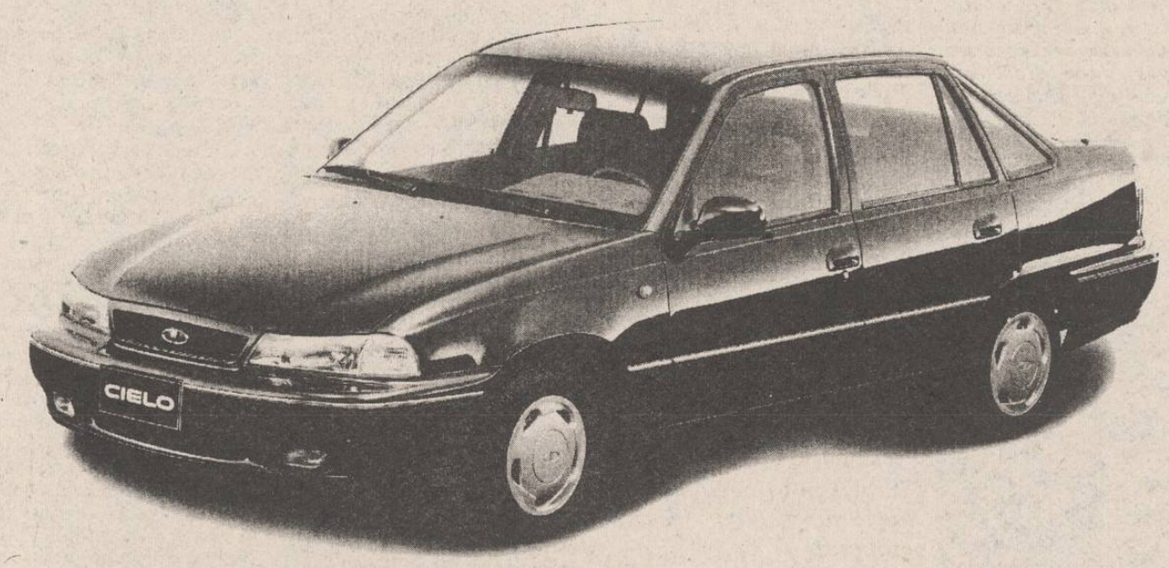

Alegeţi unul din aceste automobile!

Cel mic este ideal pentru aglomerările urbane. Este uşor de condus şi de întreţinut. Cu el poţi să te strecori... Poate fi parcat oriunde şi are un preţ accesibil!

Cel mare este confortabil, elegant, spaţios. O reală plăcere, atât pentru cel de la volan, cât şi pentru pasageri. Ideal pentru distanţe mari... Odihnitor şi luxos.

Noi vi-l recomandăm pe cel din mijloc!

PREŢURI ACCESIBILE !
TVA inclus

CIELO GL:	15 957 000 LEI
CIELO GLE:	17 277 000 LEI
CIELO GLE cu climatizare:	18 459 000 LEI
CIELO cu climatizare şi transmisie automată:	19 937 000 LEI

Vă oferă toate calităţile celorlalte două.
Este exact ceea ce trebuie să fie.
Exact automobilul de care aveţi nevoie!

CIELO: calitate remarcabilă la un preţ accesibil!

Vizitaţi acum cel mai apropiat distribuitor autorizat !

BUCUREŞTI DACIA SERVICE(MILITARI) Tel: 01/769.34.67 Fax: 01/311.07.98 • **BUCUREŞTI** EUROCAR SERVICE Tel: 01/627.49.55 Fax: 01/312.80.66 • **BUCUREŞTI** CAR SERVICE STAR Tel: 01/650.56.82 Fax: 01/311.12.99 • **BUCUREŞTI** EUROSERVICE S.R.L. Tel: 01/615.86.98 Fax: 01/323.27.36 • **BUCUREŞTI** SEBASTIAN S.R.L. Tel: 01/634.73.60/634.71.73 Fax: 01/659.29.04/634.71.73 • **ARAD** I.A.T.S.A. Tel: 057/21.38.39 Fax: 057/28.73.66 • **BACĂU** I.A.T.S.A. Tel: 034/13.10.78/15.27.30 Fax: 034/16.13.90 • **BĂILE HERCULANE** I.A.T.S.A. Tel: 055/56.04.75 Fax: 055/56.06.96 • **BÎRLAD** I.A.T.Ş.A. Tel: 035/41.43.21 Fax: 035/41.51.89 • **BRAŞOV** I.A.T.S.A. Tel: 068/31.50.55/31.12.46 Fax: 068/31.25.96 • **BRĂILA** COMIHAIL IMPEX Tel: 039/63.60.39 Fax: 039/61.13.10 • **CONSTANŢA** I.A.T.S.A. Tel/Fax: 041/64.24.91 • **CRAIOVA** I.A.T.S.A. Tel: 051/14.78.30 Fax: 051/14.59.79. • **CLUJ** I.A.T.S.A. Tel: 064/15.20.25. Fax: 064/15.21.26 • **CLUJ** (FELEAC) ASTRA Tel: 064/12.49.24/12.36.50 Fax: 064/19.70.80/19.60.70 • **DEVA** DACIA SERVICE Tel: 054/62.58.40/62.59.05 Fax: 054/62.58.41 • **GALAŢI** I.A.T.S.A. Tel: 036/44.26.33/44.16.68 Fax: 036/46.29.90 • **IAŞI** INTERNAŢIONAL-COMPLEX SERVICE Tel: 032/13.03.14 Fax: 032/13.01.25 • **MIERCUREA CIUC** I.A.T.S.A. Tel/Fax: 066/12.39.62 •**ORADEA** (FELIX) I.A.T.S.A. Tel/Fax: 059/13.14.80 • **PITEŞTI** (ŞTEFĂNEŞTI) I.A.T.S.A. Tel: 048/63.64.69/63.64.00 Fax: 048/63.02.06• **REŞIŢA** - I.A.T.S.A. Tel: 055/43.43.08 Fax: 055/43.40.74 • **SATU MARE** - I.A.T.S.A. Tel: 061/73.42.43 Tel/Fax: 061/73.61.68 • **SIBIU** I.A.T.S.A. Tel: 069/41.31.23 Fax: 069/41.30.11 • **SUCEAVA** I.A.T.S.A. Tel: 030/21.35.10 Fax: 030/22.52.78 • **TIMIŞOARA** I.A.T.S.A. Tel: 056/15.34.17 Fax: 056/15.53.46 • **TÎRGU JIU** I.A.T.S.A. Tel/Fax: 053/21.27.96 • **TÎRGU MUREŞ** I.A.T.S.A. Tel: 065/14.29.66 Fax: 065/16.80.26 • **TURNU SEVERIN** I.A.T.S.A. Tel: 052/21.47.72 Fax: 052/21.19.83

RODAE
AUTOMOBILE

MONITORUL EXTERN

Fost prim-ministru al Frantei

Raymond Barre își anunță candidatura pentru postul de primar al orașului Lyon

Fostul prim-ministru de centru al Franței, Raymond Barre, a anunțat sîmbătă că va candida pentru postul de primar al orașului Lyon în alegerile municipale din iunie a.c. Barre a declarat că se va afla în fruntea unei liste electorale de centru-dreapta pentru a încerca să obțină postul deținut în prezent de indepeñdentul Michel Noir, condamnat în aprilie la 15 luni închisoare cu suspendare pentru corupție. Barre, profesor de științe economice, a precizat că va reprezenta Adunarea pentru Republică (RPR), de orientare gaullistă și Uniunea pentru Democrație Franceză (UDF), de centru dreapta, parteneri în guvernul de coaliție al premierului Edouard Balladur. Noir, fost ministru al Comerțului, a înaintat o listă proprie, dar nu a indicat dacă va candida pentru un nou mandat, relatează Reuter.

O decizie controversată

Curtea Constituțională respinge referendumul asupra unei președinții cu puteri executive

Curtea Constituțională a Ungariei a respins un apel al opoziției de dreapta pentru organizarea unui referendum național privind transformarea instituției prezidențiale, în prezent mai mult onorifică, într-un post cu puteri executive, a anunțat sîmbătă presa ungară. Curtea a decis că schimbările constituționale nu pot face obiectul referendumurilor, deși Partidul Micilor Acționari, care a propus modificarea, a reușit să colecteze mai multe semnături decît baremul legal de 100.000 pentru organizarea unui referendum. Partidul amintit a strîns peste 156.000 de semnături în favoarea proiectului de alegere directă a unui președinte cu puteri executive, după modelul francez și a declarat că îl va nominaliza pe liderul său, Jozsef Torgyan, pentru postul de șef al statului. În prezent, președinții Ungariei sînt aleși de parlament și nu participă la viața politică, relatează REUTER.

Fără a provoca victime

Sinagoga din Riga a fost avariată de explozia unei bombe

Persoane necunoscute au aruncat sîmbătă o bombă de fabricație artizanală în incinta sinagogii din capitala Letoniei, Riga, au anunțat surse ale comunității evreiești din micul stat baltic, citate de REUTER. Explozia a zguduit clădirea și a produs unele avarii, însă nu a provocat victime. Martorii afirmă că au observat cum persoane necunoscute dintr-un automobil au aruncat dispozitivul exploziv în direcția unei ferestre a sinagogii, cu puțin timp înainte de începerea ceremoniei religioase de sabat. Dacă incidentul s-ar fi produs în timpul slujbei, ar fi putut provoca numeroase victime, apreciază sursele citate. Mihails Aron, administratorul sinagogii, a precizat ulterior că atacul nu a fost revendicat pînă duminică dimineața, motivele agresorilor rămînînd necunoscute. Poliția a recuperat resturile bombei, pentru a le supune unei analize de laborator.

În exclusivitate pentru cotidianul MONITORUL, de la agenția croată Stina

"De 300 de ani, cecenii luptă împotriva terorii și violenței Rusiei"

■ *interviu cu președintele Republicii Cecene, Djohar Dudaev*

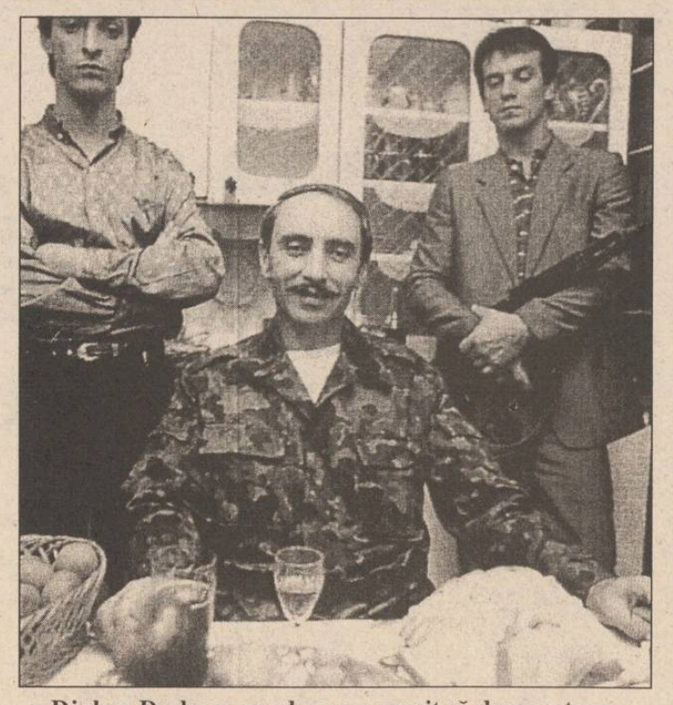

Djohar Dudaev, omul care a reușit să demonstreze incapacitatea Moscovei de a duce un război de gherilă

Sîntem cu mult înaintea tuturor structurilor politice din fosta URSS

- Cecenii, oriunde s-ar afla, se întorc înapoi, la pămîntul lor. Chiar și acum, cînd a început războiul, cei care erau în Iordania sau în Moscova sau în St. Petersburg s-au întors - deci, care e secretul?

- Părerea mea este că esența istoriei și culturii civilizației umane, căreia aparține și poporul cecen, e de așa natură încît, la un moment dat, începe să funcționeze un mecanism genetic și omul este atras încoace indiferent de dorința lui sau de modul în care s-a aranjat "dincolo". Istoria noastră este în continuare negată și nu este întîmplător faptul că primele lovituri au fost îndreptate împotriva Muzeului Național, împotriva arhivelor unde abia începem să reconstruim istoria noastră.

Sîntem cu mult înaintea tuturor structurilor politice din fosta URSS în problemele structurii statale, sistemului politico-administrativ (construit pe loc gol), în programele economic, social, de renaștere spirituală. În 1990, producția scăzuse pînă la 32%, comparativ cu 1985. Iar către finele anului 1994 producția crescuse cu 89%! Noi am creat 27 de articole din producția strategică de nivel mondial pentru care avem comenzi din toată lumea. Am schimbat toată tehnologia în ramura petrolieră și în industrie. Am creat un program economic și am realizat ceea ce alții nu au reușit (nimeni din fosta URSS nici pînă în ziua de azi nu a realizat programe pentru reformarea sistemului prețurilor, a sistemului comenzilor de stat, programe de inventariere a proprietății, o nouă politică fiscală, o concepție nouă de formare a bugetului de stat). Am creat un buget fără deficit bugetar în condițiile lipsei de masă monetară! Și merge.

- Rusia a concentrat aici forțe enorme, dar cecenii au rezistat cinci luni. Cum explicați acest lucru?

- 300 de ani cecenii au luptat împotriva terorii și violenței Rusiei. Poporul cecen nu a fost creat pentru robie - așa ne este dat de la natură, de la Atotputernicul Dumnezeu. Nu sîntem creați pentru a fi sclavii unei astfel de politici care îți murdărește și corpul și sufletul. Este greu de redat violența cu care ne tratează rușii. Este peste putința de înțelegere a unui om, cum poți arunca oameni vii din elicoptere? Dar femei violate de companii întregi? Dar copii batjocoriți? Dar cartiere întregi șterse de pe fața pămîntului? Dar lovituri de rachete lansate din avioane și elicoptere asupra unor civili fără apărare? Sadismul cu care acționează rușii aici împotriva oamenilor nu poate fi descris.

Ne convine orice putere, cu condiția ca ea să fie democratică.

- În luna mai a anului trecut a fost întreprins un nou atentat împotriva dvs. Al cîtelea era? De ce se teme Rusia atît de mult de Djohar Dudaev?

- Nici nu mai țin minte numărul atentatelor. De fapt, conducerea Rusiei practică un terorism necamuflat. Acestea nici nu mai pot fi numite atentate. Avioanele au șters de pe fața pămîntului un cartier întreg în care locuia familia mea - ba aici, ba în altă parte. Copii, femei mor sub loviturile aviației. Asta numiți "atentate"? În stil rusesc, poate. Eltîn a recunoscut care este problema. Într-un discurs de-al său televizat în care acuza poporul cecen de criminalitate, banditism etc., Eltîn a spus: "Cecenia și Groznîi au devenit centrul unei politici și ideologii periculoase pentru statul rus". Iată de ce nu le convine Dudaev.

- În 1991 au avut loc alegeri generale, apoi alegeri prezidențiale. În Parlament n-a mers ceva, totuși. Care este, după părerea dvs., cea mai potrivită formă de guvernare pentru poporul cecen: prezidențială sau parlamentară?

- Ne convine orice putere cu condiția ca ea să fie democratică. Fără democrație nici o putere nu le-ar conveni cecenilor. Unde democrația este baza, acolo și legea funcționează. Asta ne convine. Nu invers: avem legi, iar apoi "învățăm democrația". Noi am văzut iadul pe pămînt. Ne-am construit statul pe loc gol. În 1991 au fost și provocări ale trupelor care staționau aici, pregătite să înceapă operațiunile militare în orice moment. De șase ori au primit ordinul de luptă. Eltîn, printr-un singur decret, aloca 150 miliarde ruble și 500 milioane dolari pentru înlăturarea de la putere a lui Dudaev. Printr-un singur decret!

Terorismul e ceva josnic, iar la rang statal - cu atît mai mult

- Mulți luptători îmi spuneau că dacă e război, să fie război și în Rusia. Să simtă și rușii că e război. Cu toate acestea ați fost împotriva actelor de terorism în orașele rusești. De ce?

- Terorismul e ceva josnic, iar la rang statal - cu atît mai mult. Pentru om terorismul e josnic și trebuie să fii de-a dreptul paranoic ca să-l ridici la nivel de politică de stat. Și se merită oare ca eu, guvernul meu, statul nostru tînăr să coboare la nivelul conducerii rusești? Teroarea, provocările, minciuna, violența sînt îndreptate împotriva poporului cecen, aceasta se numește lupta împotriva unor "banditi" imaginari. Iar dacă toate astea s-ar petrece pe teritoriul Rusiei, propaganda rusească ar trîmbița: teroare, teroriști ceceni, teroarea lui Dudaev. Am spus-o și o mai spun că transferul acțiunilor militare pe teritoriul Rusiei nu numai că nu este teroare ci este o legalitate și nu depinde de mine - îmi place asta sau nu, 300 mii de bărbați între 17 și 50 ani rămași fără case, fără mijloace de existență, fără lucru și chiar fără dreptul la viață însușesc de cîțiva ani încoace o singură meserie - cea de militar, meseria războiului. Și eu nu am nici o putere să-i țin pe acest petic de pămînt. Războiul acesta va avea continuare și urmări grave. Spre "fericirea" Rusiei mai păstrăm controlul asupra situației. Dar nu-mi va părea deloc rău dacă va scăpa acestui control.

- De ce ați ales profesia de militar?

- De cînd mă țin minte, nu mă putem împăca cu violența îndreptată împotriva poporului nostru. Pentru a vedea de ce sînt în stare, am încercat să fac ceea ce era interzis oamenilor. O profesie "statal-interzisă" era cea de pilot. Cu atît mai mult pilot în aviația strategică.

- De ce interzisă?

- Era strict interzisă. Sînt... erau profesii, la care cecenii nu avea acces, nu puteau face nici măcar serviciul militar în unele trupe. Acestea erau: trupele de grăniceri, trupele de comunicații guvernamentale, trupele strategice militare, flota submarină strategică și altele. În aceste trupe nu erau soldați ceceni - cu atît mai mult ofițeri. Altă interdicție era de "nivel": un cecen putea ajunge pînă pe post de locțiitor de comandant de unitate, dar nu mai sus. Toate aceste interdicții au fost valabile pînă prin 1987-1988. Trebuia să-mi încerc puterile în lupta cu această nedreptate. Prin muncă, prin perseverența mea, mă pregăteam. Mă pregăteam și știam că va veni timpul cînd popoare întregi vor începe lupta cu aceste nedreptăți. Și timpul a venit.

Acest război se va întinde

- Cum s-a întîmplat că ziarele rusești au început să scrie despre "mafia cecenă"? Cînd și unde s-a scris prima dată despre asta?

- Prima oară mass-media din Rusia a început această campanie de minciună și propagandă în 1989. Iar după Primul Congres Național al Cecenilor, cînd a fost lansată ideea suveranității, această campanie a fost ridicată la rang guvernamental, la rang de ideologie și politică de stat. Atunci cecenii au fost aleși pentru a fi "următorii" - pentru a fi distruși și deportați. Aceasta pentru a înspăimînta popoarele fostei URSS: iată ce o să vi se întîmple dacă nu sînteți "ascultători". Pentru întărirea imperiului prin violență. Aceeași propagandă se ducea și în anii 20-30 cînd cecenii și-au înființat statul lor. Unele fraze nici nu le-au schimbat de atunci. Aveau nevoie să creeze o "imagine" a cecenilor ca a unui popor criminal, mafiot.

- Cît va mai dura acest război și cu ce rezultat se va încheia?

- Eu cred că chiar dacă acest război se va liniști puțin, el oricum va continua încă vreo cincizeci ani. Acest război se va întinde, va mocni mult timp, focarele lui se vor împrăștia tot mai mult, tot mai departe... probabil pînă cînd Rusia va înceta să mai existe ca stat. **(STINA)**

La Groznîi, peste tot "bandele" rusești impun ordinea Moscovei

Ion Iliescu va vizita la Moscova Institutul Energetic unde a învățat acum 40 de ani

Președintele ***Ion Iliescu*** va profita de prezența la manifestările ***Zilei Victoriei,*** pentru a vizita ***Institutul Energetic, al cărui absolvent a fost în 1955,*** a declarat - în exclusivitate corespondentului Agenției MEDIAFAX la Moscova - ***Cornel Gheorghiaș***, purtător de cuvînt al Ambasadei României. În dimineața de 10 mai, convoiul prezidențial se va îndrepta spre strada Cazarma Roșie, unde se află Institutul. Deoarece Serviciul de Protocol al Președinției a considerat că sala de festivități a Institutului nu corespunde cerințelor organizării unei recepții, s-a decis că aceasta să aibă loc la prînz, în sediul Ambasadei României. Cu acest prilej, Ion Iliescu își ***va depăna amintirile studențești, împreună cu foștii săi colegi ruși și cu profesorii unității de învățămînt, care îi vor înmîna și o diplomă de onoare.*** Numele Președintelui a intrat în tradiția Institutului. În fiecare an, ***profesorii le spun cu mîndrie studenților nou veniți că aici și-au făcut studiile Ion Iliescu și Li Peng, premierul Chinei.***

S-a încheiat cel de-al II-lea Congres PAC

Iașul are cinci membri în Comitetul Național

Cu 377 voturi pentru și 8 împotrivă, ***Nicolae Manolescu a fost reales sîmbătă ca președinte PAC.*** În noile funcții create conform statutului adoptat la sfîrșitul celei de a doua zile, au fost desemnați: ***Nicolae Țăran*** (președinte executiv), ***Ioan Păun Ottiman, Gheorghe Gorun, Costea Munteanu, Laurian Oniga, Dinu Tănase, Ioan Hohan*** (vicepreședinți).

Datorită unui lobby eficient, PAC Iași a reușit să impună în Comitetul Național 5 reprezentanți: ***Liviu Antonesei, Constantin Simirad, Emil Stratan, Adrian Gîrlea*** (patronul firmei LORELEY, cel care a asigurat deplasarea la Alba-Iulia a delegației ieșene) și ***Florin Cercel.*** Chiar dacă ultima zi a Congresului PAC a fost "monopolizată" de alegerea noii conduceri PAC, reprezentantul de la Maramureș și-a exprimat nemulțumirea că oferta politică a PAC nu a fost explicit abordată, remarcînd totodată că discuțiile de vineri asupra statutului PAC s-au prelungit. "***Sîntem într-un an preelectoral, iar la Congres nu s-a desprins un mesaj clar adresat națiunii***", a conchis vorbitorul amintit.

Numeroase controverse a stîrnit ideea creării unei ***organizații de tineret PAC.*** Această idee, susținută de majoritatea tinerilor din teritoriu nu a fost îmbrățișată însă de conducerea partidului, motivîndu-se că o asemenea organizație ar constitui o structură paralelă în cadrul PAC.

Filialele cele mai puternice ale PAC după cum ușor s-a putut observa la Congres sînt cele de la ***Iași și Timișoara.***

PAC Iași va avea 5 membri în Comitetul Național, iar Timișul 8. Organizația Timiș a PAC deține în orașul de pe Bega atît funcția de primar al orașului, cît și pe cea de președinte al Consiliului Județean. Mai mult, din surse PAC Timiș, am aflat că la nivel local, PDSR este împărțit în două tabere. Una dintre acestea, mai reformistă, are "relații cordiale" cu PAC, iar nici o decizie importantă nu ajunge pe masa prefectului de Timiș, fără înștiințarea organizației locale a PAC.

În final, vă prezentăm scurte declarații în exclusivitate pentru cotidianul "Monitorul":

N. Manolescu (Președinte) Delegația ieșeană a avut unele temeri asupra statutului, însă aceste obiecții au fost luate în considerare. Statutul PAC a ajuns tîrziu la Iași pentru că nici ei și nici alții nu au fost promți atunci cînd le-am cerut sugestii de modificare.

În privința unei candidaturi la președinție, pentru o asemenea propunere nu e momentul, în condițiile în care mai este un an și jumătate pînă la alegerile prezidențiale. În ceea ce mă privește eu nu aș dori să candidez".

N. Țăranu (președinte executiv PAC) "Se poate spune că odată cu sfîrșitul acestui congres, PAC a intrat neoficial în campania electorală. În general alianțele cu alte partide reprezintă oportunități pentru orice formațiune politică.

În ceea ce ne privește, PAC a clarificat la Congres că nu dorește alianțe de tip aditiv; adică în jurul unor partide dominante.

La alegerile locale vom avea înțelegeri cu alte partide, întemeiat ar fi o risipă de resurse ca PAC să prezinte candidați în toate localitățile. **(Florin GHEȚĂU)**

s.c. EuroBIT s.r.l.
Str. Anastasie Panu 36, bl. 1B ☎ 211494, 231288
ACUM ȘI ÎN RATE!
CALCULATOARE COMRACE, DTK
IMPRIMATE HP, STAR, OKI, EPSON
COPIATOARE TOSHIBA
FAX - MODEM US ROBOTICS V42 BIS
PROGRAME BALANȚĂ / GESTIUNE / FACTURARE
MIJLOACE FIXE / SALARIZARE

CELE MAI MICI PREȚURI DIN IAȘI!
AVATTI electronics
-TELEVIZOARE COLOR
Philips, Thomson, Nei, Goldstar, Beko, Megavision
-ELECTROCASNICE
(frigidere, congelatoare, mașini de spălat, cuptoare cu microunde)
Whirlpool-Philips, Rowento, Tefal, Nei, Goldstar
PLATA ÎN RATE!
AVATTI electronics
Str. Ștefan cel Mare 11
032 - 11.28.10
032 - 17.40.54

BUSINESS TO BUSINESS advertising company BB/AC
Societate specializată
INSCRIPȚIONĂM
PIXURI
Culori și forme deosebite
Calitate excepțională
Telefon
230060, 144776,
dl. Adrian Rusu

EN GROS, EN DETAIL CU PLATA ÎN RATE
TV COLOR
-NEI
-ROYAL
-PLATINIUM
-GOLDSTAR
-GRUNDIG
-THOMPSON
-SHARP
-SANYO
-PRIMA
-AUDISONIC
combine muzicale
radiocasetofoane,
case de bani
Cu adevărat,
cele mai mici
prețuri din Iași!
TEL./ FAX: 21.31.30, 21.31.22
SC DIVAS IMPEX SRL
Str. G. Ureche nr. 3, bl. W. Măracineanu-parter
(in spatele Tribunalului, deasupra magazinului TOP MODA)
Program: 9.00 - 17.00, sîmbătă 9.00 - 12.00
OJT TRIBUNAL Str. G. Ureche
Reprez. Electronica TOP MODA
DIVAS IMPEX
Bl. W. Măracineanu
Str. Sf. Lazăr
(fosta 7 Noiembrie)

SC SEMĂNĂTOAREA SA București
vă pune la dispoziție cu un avans minim de 15%, prin B.C.R., cu dobîndă subvenționată conform HG 267, 349 și 542/1994, următoarele utilaje:
♦♦♦ Combine recoltat autopropulsate C12M; C14; CP12; C110, C140
♦♦♦ Semănători pentru plante prășitoare tip SERO pe 4, 6, 8 și 12 rînduri
♦♦♦ Motocultoare de 12 CP cu toate anexele
Pentru relații, încheiere de contracte, pregătirea documentației pentru B.C.R., puteți contacta reprezentantul zonal al SC SEMĂNĂTOAREA SA București, SC SERVAGROMEC SA Iași, str. Dumbrava Roșie nr. 7, telefon 032/147130.
În perioada 2.05.1995 - 30.05.1995 delegatul SC SEMĂNĂTOAREA SA București se află la sediul SC SERVAGROMEC SA Iași.
Vă așteptăm!

Sănătatea adusă la domiciliul dvs.
ATIpuls
Orice medicamente, compensate sau nu, vă pot fi aduse acasă în cel mai scurt timp sunînd la 23.32.23 ; 23.32.42
Transportul este gratuit !
Același preț ca la farmacie !
Program: 6.00-22.00, inclusiv sîmbăta și duminica.

COMENTARIU

Recoafările guvernamentale

Ilie ȘERBĂNESCU

editorialistul postului de radio PRO FM, redactor la revista "22" și la postul de radio Europa Liberă, unul dintre cei mai buni comentatori în probleme economice.

Textul a fost citit la Radio PRO FM, pe 5 mai 1995 și a fost transmis de agenția Mediafax.

O paralelă - pe cît de îndrituită prin similitudini, pe atît de nefericită pentru noi prin existența și consecințele ei - se poate face între remanierele guvernamentale, anterioare sau pe rol, și cifrele statistice cu care Guvernul se afișează. Remanierile guvernamentale sînt făcute spre a da senzația că ceva se schimbă tocmai pentru a acoperi faptul că nu se schimbă nimic. La rîndul lor, cifrele statistice oficiale urmăresc același lucru: să lase impresia că lucrurile se schimbă în bine, pentru a prelua o formulă a dlui Iliescu, tocmai pentru a acoperi faptul că nu se schimbă nimic și, dacă se schimbă ceva, este mai mult în rău.

O remaniere în care sînt afectați titularii unor ministere de mîna a doua - adică cele care influențează nesemnificativ politica Guvernului - nu poate evident schimba ceva. De altfel, lucrurile sînt într-un imobilism perfect, așa că poate doar schimbarea capului Guvernului să le urnească într-un fel din loc. Iar cît despre reformă, totul pare bătut, poate chiar definitiv, în cuie. Căci reforma n-o poate face nici primul ministru, nici cîțiva miniștrii, ci o echipă întreagă, dedicată reformei, susținută pe ansamblul eșaloanelor doi și trei. Or, toate aceste eșaloane unu, doi și trei sînt deja confiscate de antireformiști get-beget. Astfel, perspective pentru reformă nu prea există nici în cazul ipotetic în care s-ar schimba Guvernul, darămite în cazul unor recoafări guvernamentale.

Recoafările fac însă parte din strategia imobilismului. Ele sînt promovate cu asiduitate în ultimul timp în statistici. S-a reluat de fapt practica, îndelung folosită în trecut, de înfrumusețare a realităților. Inflația este declarată oficial mai mică decît este pe piață. Și îndeosebi doze masive de "optimism" sînt inoculate cifrelor privind producția. Spunem îndeosebi pentru că, pe de o parte, verificarea cu practica a cifrelor privind producția nu prea este posibilă, iar, pe de altă parte, miza politică apare foarte importantă. Calul de bătaie al guvernului PDSR-ist condus de dl Văcăroiu îl reprezintă nu întîmplător "redresarea producției", întrucît o poate prezenta ca o realizare în premieră după degringolanda din timpul executivelor Roman și Stolojan. Continuarea producției pe stoc și creșterea încurcăturii de plăți eufemisitic numită "blocaj financiar" arată însă că redresarea producției cu care se mîndrește guvernul Văcăroiu nu constituie - dacă într-adevăr există nu doar în statistici! - acea binefacere de care Executivul PDSR-ist încearcă să ne convingă că ar fi vorba, reprezentînd mai degrabă o pierdere.

Întrebarea logică este cui pot folosi pînă la urmă încercările, prin intermediul cifrelor statistice, de cosmetizare a realităților. Oricum, organismele financiare internaționale, care ar urma să deblocheze finanțarea externă pentru România, este greu de presupus că ar putea prelua cu credulitate viziunea "optimistă" rezultînd din unele cifre statistice. Cît despre cetățean, pe acesta nu-l interesează cifrele, ci realitățile. În orice caz, Guvernul nu ar trebui să se mire cumva că, potrivit celor mai multe dintre sondajele de opinie românii în proporție de peste 60% nu au încredere în guvernul lor.

Și Guvernul răspunde acestei lipse de încredere mai coafîndu-se un pic. Tehnic, operațiunea se numește remaniere. ■

La porțile Orientului, un ziar în stil occidental

Poziția 1003 în catalogul presei
Abonamentele se pot contracta la orice oficiu poștal din țară

CAFEAUA DE DIMINEAȚĂ

Cum poate sta cuminte într-o tabletă: Margareta Baciu

Aurel LEON

Studenții de la artă dramatică, ultimul an, erau obligați să facă practică la Teatrul Național (a se citi "figurație"). Așadar, iată-mă ucenic la "cai verzi pe pereți", băgat într-o armură medievală care trăncănea la fiecare mișcare, ca un samovar aflat în dialog cu un burlan de acoperiș vechi. Eram cruciat și trebuia să trec de cîteva ori prin scenă, agitînd un fel de prăjină și murmurînd a răzvrătire. Gloata număra vreo treizeci de tinichele pe care le manevra un șef al figurației și de fiecare dată eram întorși din iureș cu... drăgălășenii zbierate de Aurel Ion Maican, regizorul piesei. Cînd reușeam oarecum să fim în grațiile lui, ratau Aurel Ghitescu și Angela Luncescu intrarea pe replici, și iar d'a capo. Afară! tipa șeful nostru. Nu dormi ca găina pe lemne, madam! urla Maican, izbindu-și melonul de masă. Nu mă aia la cap! riposta Lunceasca. Fac ceva pe pologhia asta istorică, dacă vrei să știi, iar pe tine, țigan holbat, te trimit la dracu! Schimbul acesta de amabilități se întîmpla cam pe la miezul nopții, Maican arunca melonul lui lustruit ca pe un tucal spre Lunceasca, ea drăcuia de mama focului, Aurel Ghitescu, cu vocea lui cavernoasă, încerca să calmeze lucrurile, iar noi, cruciații, ne cruceam de... temperamentul roșcatei și pistruiatei actrițe, în fața căreia n-ar fi rămas de ceară nici cel mai ortodox sfînt din calendar. Mi-am zis că e cea mai îndrăcită femeie, aceasta însă numai pînă la repetiția următoare. De data aceasta, era o comedie bulevardieră franceză, în care jucau Margareta Baciu și Miluță Gheorghiu, pereche în piesă ca și în viață. Un interior modern, cu felurite bibelouri în rafturi, înconjura un divan pe care se petrecea scena de dragoste:

- Mai tandră, Margareto! Jojo înseamnă totul pentru tine! o imploră regizorul. Să se vadă în gesturi marele atașament, ești franțuzoaică temperamentală, ce naiba?

- Temperament vrei, Ioane? Atașament? păru a se mira actrița, răsfățîndu-l pe r în pronunție. Față de cine? De pramatia asta? Poftim pasiune, poftim temperament.

Și cît ai zice "Kiki" (parcă așa se numea comedia), toate bibelourile din decor zburară în capul bietului amorez. Și, cum nici el nu ținea să rămînă dator, a fost o adevărată tragere la țintă, pînă ce bietul Ion Sava reuși să-i despartă, trimitîndu-i la cabine să se calmeze, spălînd rufele în familie. Și în timp ce Matache, regizorul de culise, avea grijă să fie bătute în cuie, de polite, toate acele... bibiluri pariziene, dinspre cabine răzbăteau semne că războiul continua. Apoi au sunat soneriile și cei doi protagoniști au revenit, tandri nevoie mare. Și repetiția a continuat.

Era pe atunci o epocă de romantism și în materie de teatru, atît în privința mijloacelor tehnice, cît și în comportarea actorilor.

Cele două actrițe despre care am pomenit aici aveau însă mari calități artistice, cu deosebirea că Angela Luncescu era și literată.

Margareta a fost descoperită de Șt. Morcovescu-Teleajen, care a ajutat-o să se înscrie la conservator, clasa Mihai Codreanu, și totodată, spre a o molipsi de microbul teatrului, să capete un rolișor. Iată întîmplarea relatată de Anny Braesky, în cartea sa de memorii "Cu grimonul pe oglindă":

"Am cunoscut-o în 1921, cînd, în turneul pe care urma să-l facem cu «Gărgăunii», era nevoie de o tînără care să interpreteze un rol mic, de cochetă. A mers în acel turneu și a plăcut la toată lumea. Era înzestrată cu mare putere de muncă, un temperament îndrăcit și cu deosebite calități pentru roluri de cochetă capricioasă".

Aceste calități nu au scutit-o însă de inerentul "stagiu al tavei", cum se spune în teatru. S-o ascultăm chiar pe duduia Margareta:

"Mi-am început cariera în stagiunea 1921-22, figurînd și jucînd roluri de cîteva replici. Un rol, însă, dacă nu principal, cel puțin de a doua sau a treia mînă, încă nu căpătasem. Eram zilnic în teatru, oftam prin colțuri, uneori plîngeam

Margareta Baciu în "Orașul în flăcări"

cînd vedeam roluri bine jucate de alții și nu prea înțelegeam pentru care anume calități fuseseră preferați. «Răbdare, drăguță» îmi spunea, mai ales, încurajîndu-mă, marea Aglae Pruteanu. «Ești tînără, ai rostit frumos rolișorul de dăunăzi. Ai să faci carieră, ți-o garantez eu», iar într-una din zile societarul și directorul de scenă P.P. Petroni, care ne suprinsese convorbirea, mă bătu pe umăr părinteste: «Știi, fetițo, cîți ani am purtat eu tava cînd am intrat în teatru? Opt, opt ani încheiați, pînă să pun mîna pe un rol de trei scene. Răbdare».

Convinsă că teatrul într-adevăr trebuie să fie și o școală a răbdării, am așteptat și eu miracolul: un rolișor de două, trei scene. Și, cînd mă așteptam mai puțin, rolul a venit printr-o simplă întîmplare".

E adevărat că în teatru, locul lui "deus ex machina", întîmplarea contează mult, așa cum hazardul a făcut ca Margareta Baciu să debuteze cu adevărat în 1926, înlocuind-o în Anca, din "Vlaicu-Vodă", pe Anny Braesky, chemată la înmormîntarea tatălui ei. Și toată viața va duce o luptă prietenească de întrecere artistică cu... Braeschina, semeața și nobila "doamnă Clara", privind-o de sus pe Luluța Chirișoaei sau pe "madame Sans-gêne", proletara parvenită, care, la brațul lui Fănică Ciubotărașu, ajuns din sergent mareșal, se încurca în toalete și drăcuia... mofturile nobiliare.

Cred că numai acest "foc sacru" a făcut din Margareta Baciu o mare actriță, creatoare de roluri memorabile: "Femeia îndărătnică", "Vrăjitoarele din Salem", "Moartea unui comis voiajor", "Mutter Courage", dar și în operete precum "Nunta lui Figaro", "Vînzătorul de păsări", "Vagabonzii", "Gheișa", "Domnișoara de ciocolată".

Revenind la Margareta Baciu, mărturisesc că am fost un fidel admirator al acestei actrițe, care își trăia rolurile cu o sevă de autentic convingător și care - totodată - prelungea adesea în viață comportamentul scenic. Eu am văzut-o, pe cînd încercam să devin actor, mînuind cu dexteritate de popicar vazoanele și bibelourile din scenă. Dar un vecin din strada Albinet al familiei Baciu-Gheorghiu adunase, în decursul anilor, un întreg set de ciuveie și tigăi care zburaseră pe geam în grădina lui. Cum auzea țipete și bufnituri la conu Miluță, omul se înființa la gard și aștepta... prada. Un caricaturist de pe vremuri si-l imaginase pe Miluță în rolul lui Hamlet, ținînd în mînă capul Margaretei, cu breton și buze pline, și întrebîndu-se: "A fi sau a nu fi împreună", înregistrînd astfel fluctuațiile acestui cămin în care nu încăpeau două temperamente vulcanice. În memoriile sale, Șt. Ciubotărașu notează că "ei au mers în carieră mînă în mînă, ca și în viață. Visul lui a fost să fie înalt ca Hans Albers, și pe la cîte babe n-o fi umblat, ca să afle vreo buruiană fermecată. S-a resemnat, însă, cu gîndul că, la cei mici, gîndul aleargă mai repede, și că Luluța, cu-a sa «mititică mîțișoară», n-ar iubi-o altfel pe neneaca Chirițoaia".

Adevărul e că nimeni nu i-a văzut pe străzile Iașului mînă în mînă, nici măcar alături. Cel mai adesea, el înainte, bravînd situația, cu cravata în vînt și cu pălăria pusă șmecherește pe-o sprînceană, ea în urmă, cu umbrela pregătită de atac.

Pînă la urmă, s-au separat, în același bloc, dar la etaje diferite, conu Miluță constatînd: "Grecoteiul de Socrate, bre, a avut dreptate: dacă ai o femeie bună, ești fericit; dacă-i rea, devii... filozof. Eu m-am învățat minte. Acum am liniște".

Se întîlneau, însă, pe scările blocului și disputa reîncepea, încît era periculos să-l însoțești pe unul din ei.

Mă întreb dacă acești doi mari actori nu jucau teatru și în viața lor cea de toate zilele. Adevărul adevărat, cred eu, e că ei se iubeau, dar se potriveau prea mult pentru a putea sta alături, asemeni electricității care se respinge. Am simțit nevoia să recitesc un vechi articol al lui Ionel Teodoreanu, intitulat "Hronicul stagiunii de la Timișoara".

"În seara deschiderii stagiunii, Chirița era pe scenă; vorbele ei stropșit franțuzite, cu gales accent moldovenesc, se alintau în gușa de hulub gușat a lui Miluță, preluate cît în ciudă, cît în haz, de Luluța Margaretei, spiridușul care aducea în scenă neastîmpărul vertical al răzgîielii.

A doua zi, Chirița exista social în Timișoara, provocînd zîmbete, comparații, amintiri, recapitulări și zeflemele la adresa Chiritelor și Lulețelor bănățene, atunci descoperite și considerate ca atare de cei care le văzuseră pe-ale lui Alecsandri. Asta înseamnă succes autentic pentru o creațiune scenică: să depășească rampa purtată de galonul glorios al aplauzelor, dar să nu se limiteze la acest hotar exuberant și efemer ca al trombelor marine, ci să răzbată în viața cea de toate zilele, să trăiască într-o tipicitate autentică".

A plecat întîi Miluță, cu toate metehnele lui; Margareta, ca să-i facă în ciudă, deși cu o mînă traumatizată de la un accident de muncă, deși aproape oarbă, a mai rămas, la fel de dîrz optimistă, încă vreo treisprezece ani, regretînd, poate, că nu are cu cine se întepa pe scările blocului. Se odihnesc pe vecie, cu nume diferite, în locuri diferite.

Totuși, ce mult s-au iubit și ce pereche potrivită au fost, pe scenă! ■

BOBUL DE GRÎU

Demersurile românești Ceasloave (XXIII)

MOTO: "Să te lupți în lupta cea bună, avînd credință și cuget bun, nu ca aceia care, lepădîndu-le, au căzut din credință (...) și pe care i-am dat satanei, ca să se învețe să nu hulească." (I Timotei 1:18-20)

Deși toate actele necesare înregistrării Mitropoliei Basarabiei au fost finalizate încă din toamna anului 1992, nici pînă astăzi la Chișinău nu s-a găsit încă vremea și bunacuviința necesară pentru a aproba cererea îndreptățită a românilor de peste Prut.

Răspunzînd demersului unui grup de parlamentari moldoveni, în decembrie 1992, o comisie pentru drepturile omului a dat o hotărîre ce a rămas din păcate fără nici un rezultat pînă astăzi. Comisia cerea Guvernului ca pînă la 10 martie 1993 să ia decizia de a înregistra Mitropolia Basarabiei și de a înceta astfel să încurajeze perpetuarea unei flagrante încălcări a dreptului de asociere religioasă a cetățenilor Republicii Moldova.

Tot ***fără nici un rezultat a rămas și hotărîrea Comisiei Parlamentare pentru problemele culturii și cultelor care, la 11 martie 1993, cerea oficializarea reactivării Mitropoliei Basarabiei***, căci, așa cum se spunea în hotărîre , se constatase că "tergiversarea înregistrării Mitropoliei Autonome a Basarabiei ducea tot mai mult la agravarea situației social-politice din Republică".

Românii au încercat toate mijloacele posibile pentru a li se recunoaște drepturile. Revista "Țara" din Chișinău a inițiat - în luna martie a anului 1993 - o campanie pentru strîngerea de semnături. În paginile revistei au fost tipărite tabele numai bune de semnat ce purtau ca antet doar atît: ***"cerem aprobarea neîntîrziată a Statutului Mitropoliei Basarabiei, statut depus la Guvern încă de la 8 octombrie 1992."*** Ei au semnat, ei au cerut, ei au așteptat... Și mai așteptă încă pînă astăzi.

Guvernul Moldovei suverane avea însă și are încă o cu totul altă grijă; el face totul ca "pe nesimțite" să ***încal(e)ce*** legile naționale în vigoare și prevederile unor documentele internaționale la care au aderat cu bună știință autoritățile pro-moscovite de la Chișinău. Despre ***ignorarea voită a unor articole fie din propria Constituție "moldovenească", fie din propria Lege a Cultelor***, am amintit deja într-un episod anterior. Atunci cînd îi persecută pe românii noștri "filo-români" din Basarabia ortodoxă, românașii noștri filo-ruși se pare că-și rîd pe sub musteți și de multe alte "hîrtii oficiale". ***Declarația Universală a Drepturilor Omului (din 10 decembrie 1948), Convenția Europeană a Drepturilor Omului (din 4 noiembrie 1950), Documentul final al Reuniunii de la Viena (noiembrie 1986-ianuarie 1989), Documentul Reuniunii de la Copenhaga ori alte prevederi internaționale asemănătoare condamnă fără echivoc orice persecuție pentru motive religioase.*** Ele condamnă iar ai ai noștri, ca "brazii agrarieni", condamnă și ei, dar nu persecuțiile ci chiar pe... persecutați.

De aceea, ***tot și toți*** cei ai noștri - cei buni însă, și ai Patriarhiei Române - protestează și ei pe unde pot, sperînd că într-o bună zi cineva le va face dreptate...

Cum credeți însă că, la ei acasă, în Republica Moldova, ei vor fi luați în seamă de către cineva, atît timp cît frîiele conducerii moldovenești a emblematicului și autohtonului nostru "car cu boi" încă mai ajung tocmai pînă la troica Moscovei ? Cum s-ar putea să se găsească o justă soluție cînd Basarabia este hăcuită și la propriu și la figurat de către chiar unii dintre românașii noștri care, nu numai doar cochetează cu Moscova, ci chiar se culcă ucrainește lîngă ea, așa de-a dreptul ?... Sau "de-a stînga", mai exact. Se culcă ***"de-a stînga"*** neo-bolșevică, se culcă și dorm somnul istoriei care naște minunate ***mo(n)stre*** de trădători ai neamului.

Iar nouă ce ne-ar rămîne să le urăm acestor reprezentanți destoinici ai pre-istoriei contemporane "de stînga" ? Să le ajute Dumnezeu, tot așa ***"de-a stînga"***, adică, pre limba noastră comună - mama latină - să le ajute Doamne-Doamne așa, "de-a sinistra".

Deci, ***degrabă, toți să ajungă acolo unde merită : cei "de stînga", la Sinistra și la Si-nistru' ... Iară noi, pînă la Nistru...*** **(continuarea în "Monitorul" de miercuri) (a consemnat Ștefan PAVEL)**

(Acest text a fost difuzat la Radio "Nord-Est", în cadrul emisiunii "La început a fost Cuvîntul", emisiune ce poate fi ascultată în fiecare marți, de la ora 19.00.)

UNGHIUL DE TRAGERE

Cine-i mai breaz?

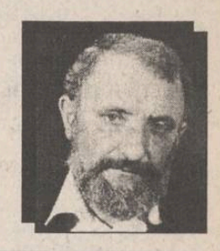

Val CONDURACHE

Teatrul Național din Tîrgu-Mureș a renunțat, odată cu venirea la conducerea lui a d-lui Serafim Duicu, la "Trupa pe butoaie", animată de fostul director adjunct, actorul Vlad Rădescu și de regizorul Victor Ioan Frunză, ajutat de scenografa Adriana Grand. Cei trei au intrat în dizgrație și au fost demiși sau li s-a desfăcut contractul de muncă. Spectacolul aceluiași rgizor "Satirycon" a fost selectionat în Festivalul "I.L. Caragiale", ediția 1994, dar în ultimul moment, teatrul din Tîrgu-Mureș și-a recuzat participarea.

Scandalul, odată declanșat, a crescut ca un bulgăre de zăpadă. Conducerea teatrului i-a acuzat pe realizatorii spectacolului că nu au reluat repetițiile. Victor Ioan Frunză și Adriana Grand au acuzat conducerea că a distrus decorurile și costumele. Televiziunea română a prezentat un reportaj din teatru, unde a filmat elementele de scenografie intacte. Regizorul și scenografa au pretins că "expoziția" de costume prezentată de televiziune nu reprezenta decît o mică parte din tot ce fusese folosit în spectacol. Victor Ioan Frunză e acuzat (vedeți de cîte ori apare cuvîntul?) că a dorit conducerea teatrului, sprijinit de o parte a trupei. Numirea în funcția de director general a d-lui Serafim Duicu l-ar fi iritat și l-ar fi pus în situația de-a boicota participarea teatrului la festival.

Doar un pas mai era de făcut pentru ca această problemă internă să devină una politică, iar pasul acesta l-a făcut, ca de obicei, Ministerul Culturii, care a profitat de ocazie ca să dea un picior în fund unor creatori adevărați și să aducă în locul lor niște paiațe.

Aici se încheie prima parte a comentariului meu. Partea a doua va încerca să aducă putină lumină nu în tenebroasa lume a teatrului, ci în lumea politică a României de azi. Dl. Serafim Duicu, un om cuminte, s-a pus pe treabă după puterile lui. N-a reușit să aducă în teatru nici un regizor mai de doamne ajută. În criză de timp, a apelat la actori. Așa a apărut pe afișul teatrului un spectacol după o piesă inedită de Tudor Mușatescu, pusă în scenă de actorul-regizor Cornel Popescu. Cuminte și ea, televiziunea a fost prezentă la premieră, a filmat "evenimentul" și l-a prezentat pe post: imaginile erau derizorii; comentariul încerca să le suplinească. Am înțeles despre ce era vorba: noul "manager" avea nevoie de încurajări, iar televiziunea română publică s-a grăbit să i le aducă.

De cealaltă parte era umbra regizorului Victor Ioan Frunză, un creator adevărat. Numai că tare mi-e teamă că și regizorul îmbrățișat de opoziție este și el un farsor. Sînt convins că dl. Serafim Duicu abia a așteptat să scape de el și a găsit și acoperirea legală s-o facă. Optiunea pentru actorul Cornel Popescu vorbește de la sine. Cine are nevoie de Cornel Popescu nu are nevoie de Victor Ioan Frunză. Dar Victor Ioan Frunză, cel adulat de opoziție pentru marile lui calități de opozant, poate fi greu de crezut pe cuvînt. Televiziunea publică a revenit cu un reportaj de la Tîrgu-Mureș ca să ne convingă că scenografia de la "Satirycon" a rămas intactă. Vă asigur că e așa. Nu se poate face nici o comparație, sub raportul competenței, între dl. Frunză și dl. Duicu. Atît că amîndoi mint la fel de bine.

Eram director general la Teatrul Național din Iași cînd am semnat cu dl. Frunză un contract de colaborare. Dl. Frunză s-a arătat încîntat de condițiile pe care i le puneam la dispoziție.

Între timp, a venit un alt teatru, cu o altă propunere de colaborare. Un prieten m-a avertizat că regizorul Frunză e pe punctul de-a încheia alt contract, pentru aceeași perioadă, în București.

La început n-am vrut să cred. L-am contactat telefonic, am primit toate asigurările de loialitate. Am vrut să rediscut clauzele financiare. Mi s-a răspuns că n-au importantă, colaborarea contează, proiectul.

Dl. Frunză n-a mai venit la Iași. Interesele îi dictau o altă politică. A făcut tot felul de jocuri ca să se acopere și să dea vina pe teatru. Puteam să-l dau în judecată, în baza contractului semnat. N-am făcut-o, din respect pentru artă. Dl. Frunză nu a avut, însă, nici un respect față de teatru.

Punînd una peste alta, îmi spun: dl. Duicu nu contează în istoria teatrului, oricît l-ar lăuda televiziunea. El e un pion avansat al puterii. Dl. Frunză, în schimb, va rămîne în istoria teatrului românesc. Iar opoziția îl îmbrățișează fără să-i pese de lipsa caracterului. Puterea e nepăsătoare față de valoare, opoziția, bazată pe argumentul moral, este indiferentă la principii. Cine-i mai breaz? mă întreb și tot eu dau din umeri. ■

VIAȚA CETĂȚII

Editura "Univers" față-n față cu ieșenii

Cristina SIMION

La sfîrșitul (ploios) al săptămînii trecute, mesageri bucureșteni ai prestigioasei edituri ***"Univers"*** și invitați ieșeni s-au reunit în Casa Conachi, la librăria ***"Turnul de fildeș"***, pentru o lansare editorială, dar și pentru o prezentare a colecțiilor și proiectelor editurii. Gazda, Val Condurache, a reușit - și nu pentru prima oară! - să stîrnească interesul ieșenilor nededulciți la "Beverly Hills" sau la tihna unei cărți ușurele, "de week-end". A mai reușit și să adune laolaltă nume sonore și, totodată, prezențe familiare iubitorilor de carte. Mai mult, a revenit fiecăruia dintre invitați "datoria" unei prezentări de carte, și fiecare a înțeles această "datorie" într-un stil propriu. Și s-au ascultat la Casa Conachi și prezentări total subiective, și prezentări docte și impersonale... dar, cum succesul acestor prezentări ar trebui să se măsoare în dorința cititorului (neavizat) de-a cumpăra și citi cartea, magistrul Mihai Ursachi și-a încheiat astfel prezentarea fragmentelor teoretice ale lui Novalis, grupate sub titlul ***Între veghe și vis***: "Cine va citi această carte, se va putea considera inițiat în anumite mistere. Cine nu o va citi, va rămîne un profan și-un prost"! Măcar dorința de-a nu rămîne profani și proști, în ochii neîndurători ai lui Mihai Ursachi, ar trebui să vă îndemne, stimați cititori ai acestor rînduri, să scotociți prin buzunare și să vă despărțiți de 6.500 lei cu bucurie...

Semnalăm și apariția - la editura ***"Univers"***, deținătoarea drepturilor exclusive de copyright - a celui de-al patrulea volum semnat John Fowles, ***Mantisa***, despre care Mihaela Anghelescu Irimia scrie, în postfață: "Mantisa poate fi un roman de citit în avion sau la pedichiură. Dar poate fi o încrîncenată luptă cu noțiuni și concepte estetice, o înfruntare a tradiției clasice, o raportare critică la mitologia antică, un microtratat psihanalitic parșiv deghizat". Pentru cei familiari cu pînza de paianjăn, fină și înșelătoare, a romanelor lui Fowles, doar numele acestuia va fi de-ajuns să cumpere ***Mantisa***. Și încă o veste bună pentru admiratorii (nu puțini - o dovedesc tirajele!) operei lui Fowles: în a doua jumătate a acestui an va apărea și ediția în limba romana a celui mai recent roman al său - ***Omida.***

Un cuvînt special trebuie scris despre ultima apariție din colecția ***"Recuperări"*** a Editurii ***"Univers"***: ***Dispariția lui "afară"***, de Andrei Codrescu, avînd subtitlul "un manifest al evadării", cu o prefață semnată de Ioan Petru Culianu. Debutînd în România cu poezii (în prezentarea de sîmbătă, Nicolae Prelipceanu afirma: "dacă n-ar fi plecat, Andrei Codrescu ar fi fost, fără îndoială, cel mai bun poet roman al generației sale"), Codrescu părăsește țara în 1965 și își construiește, în Statele Unite, o glorioasă carieră de scriitor de limbă engleză, dobîndind o popularitate puțin obișnuită printr-o serie de eseuri săptămînale, difuzate de prestigiosul National Public Radio (postul public național). "Exilat, nu e de mirare că Codrescu se identifică cu exilații, din care alege perechi antitetice care reflectă oarecum opoziția dintre înlăuntru și afară: Milosz și Gombrowicz, Havel și Kundera. Codrescu revoltatul, frondeurul și disidentul în devenire care părăsește Romania în 1965, cu mintea îmbibată de mistica licoare a dezrădăcinării, recunoaște retrospectiv apocalipsa comunistă ca Milosz și înțelege opțiunea etică a lui Havel; dar Codrescu omul din afară, intelectualul american, se recunoaște cu mult mai bine în scepticul Gombrowicz și în cinicul Kundera", notează Ioan Petru Culianu, într-un studiu critic al acestui volum, devenit acum prefață a ediției în limba romană.

Ar mai fi și alte vești bune pentru iubitorii de carte: apropiatele apariții ale unor opere dragi multora: ***Maestrul și Margareta*** a lui Bulgakov, al treilea volum al seriei Milan Kundera, al doilea volum al teatrului lui Eugen Ionescu, Cehov, Knut Hamsun (primul dintre cele 14 volume care vor apărea la ***"Univers"***, ***Foamea***, a fost - de asemena - lansat sîmbătă la Iași) și, mai ales, cinci volume semnate Robert Musil ("Omul fără însușiri"), cu care editura va participa la Tîrgul internațional de carte de la Frankfurt. Atenție, tirajul va fi prohibitiv (ca și prețul, din păcate)!

Ne-a fost promisă, nouă, celor suiți (cu tramvaiul de Copou) sîmbătă în ***"Turnul de fildeș"***, o continuare a seriei de prezentări "de editură". Așteptăm, Val Condurache! ■

AGENDA OMULUI DE AFACERI

FOOD-LAND S.R.L.
depozit en gros pentru produse alimentare, băuturi, cosmetice
Complexul Super Copou, intrarea din spate
Telefon 252914, 157034; Fax 131667
Contact: Anton Zaarour, director

MORA ELECTRONICS SRL
comercializează:
- cîntare electronice (DIGI 430, 650, CAS 15, 30; SAPSI SC 15P)
- case de marcat (SAPEL cu memorie fiscală, imprimantă termică, interfață serială)
Tel./fax 212735, tel. 112267

CASA LEBĂDA
produce
hipoclorit de sodiu, uz casnic și industrial, chit pentru geamuri
comercializează
perhidrol, prenadez, detergenți
Șos. Bucium 23 (Fabrica de Gheață), tel. 232348

CHALLENGER
VINDE
calculator 486 DX2/66 GREEN
4 MB RAM, 540 MB HDD CONNER
SVGA 1 MB, monotor color 14" SVGA
LIVRARE DIN STOC.
Iași, Bd. Ștefan cel Mare, bl. C1 - mezanin
Telefon 211617, 117981, Fax 211617

PETRA SRL
- tranformatoare toroidale de rețea în gama 15VA - 1000VA
- rebobinări motoare și transformatoare electrice
- acționări electrice și automatizări
- prelucrări mecanice
- lămpi și becuri cu halogen 20,50W
- proiectoare și becuri cu halogen 100(150)W, 300 (500)W
- reclame luminoase
str. Împăcării nr. 27, tel. 125808, fax 221281

GHEZACO SRL
- Piese auto Dacia - import Franța, Italia
- planetare S.N.R.A., GLAENZER, termostate, plăci presiune, discuri, set motor, acumulatori (44 - 143 Ah)
Str. Eternitate nr. 35, telefon 174381

MIRFAN MOBILUX SRL
sufragerii, dormitoare, biblioteci, holuri, bucătării, camere tineret, cuiere, canapele, fotolii, recamiere, mese extensibile
Piața Voievozilor, bloc C4, parter, vizavi de alimentara Minerva
Telefon 152647

CANEL S.R.L.
- sisteme de radiocomunicații MOTOROLA și KENWOOD
- microproducție și SERVICE echipamente electronice
- sisteme de alarmă
Iași, C.I. Brătianu nr. 22
Tel./Fax: 032-114821

REMICON SRL
Restaurări de monumente istorice
Construcții civile și industriale
Consolidări și reabilitări de construcții
Iași, Șoseaua Moara de Foc nr. 14, bl. 407, sc. A, ap. 3
tel: 032-251580; fax 032-251582

EMI SRL
vinde
frigidere, congelatoare, combine frigorifice, aragaze, televizoare color, aspiratoare, mașini de spălat, mașini de cusut, aparataj electric, confecții, tricotaje, încălțăminte
B-dul Independenței 19, bl. 1-5, parter, tel./fax 117530

MAREX
covoare, mochete, mobilă, stofe, pluș, catifea, dantelă, porțelanuri, țesături tip mătase
B-dul Independenței nr. 19, bl. B1-5, etaj (deasupra mag. EMI)
tel/fax 115824

TUDOR MAGNUM PLUS SRL
comercializează
toate modelele și mărimile de nasturi și fermoare, mătăsuri, elastic, stofe, ață de cusut, căptușeli, tricoturi, pînză chimică, fîșuri.
Pasaj G. Musicescu nr. 6 (fost pasaj Banu), lîngă sediul IIRUC-suc. 35

VÎNZĂRI

■ **Vînd moară de porumb pentru făină grisată, cu 4 tăvălugi (trei măcinișuri), 6,6 kw. Vizibilă zilnic, între orele 7,00-16,00, în strada Perju 28, între Gară și Podul de Piatră. Telefon 143493. (339634)**

■ **Vînd vin medicinal din afine, indicat în afecțiuni digestive cronice. Telefon 145041. (714145)**

■ **Vînd familii albine cu stupi multietajați. Stradela Săvescu nr. 1, Iași, după ora 16,00. (710408)**

■ **Vînd robot-telefonic, lanț, brățară și cercel din aur, preț avantajos. Relații la telefon 155102.**

■ Vînd agendă electronică CASIO 64 K. Telefon 147381. (710424)

■ Vînd chioșc metalic, 25 mp, o moară cu ciocănele. Zabulică Gheorghe Constantin, Boureni, Tg. Frumos. Telefon 711040. (2073)

■ Vînd urgent aragaz 4 ochiuri, nou, preț fix 300 mii lei. Vizibil în str. Sarmisegetuza 12, bl. Q1, et.1, ap.1, sc.A, cartier Alexandru cel Bun (Zimbru). Telefon 178275. (710500)

■ Vînd două cavouri, cimitirul Eternitatea, preț convenabil și negociabil. Telefon 170173, după orele 16,00. (2200)

■ Vînd la prețuri avantajoase armă de vînătoare, calibru 12, vitrină frigorifică mare pentru expunere - tip cofetărie, piese pentru Oltcit Special (electromotor, bobină inducție, carburator dublu corp, cilindri, pistoane, chiulase, placă presiune, disc ambreiaj, volantă). Relații - zilnic la telefon 177652. (714363)

■ Vînd cățeluși brac german, deosebite, pedigree. Telefon 160227; 031/514886; T. Vladimirescu, Cămin T16, camera 128. (714390)

■ Vînd societate comercială cu sediul în comuna Motca. Bilanț zero. Telefon 56. (714376)

Vînd ROBOT de bucătărie MARIA-2M cu 7 operații complexe și multifuncțional: storcător de fructe și legume, tocător de fructe și legume, mașină de tocat carne, rîșnit cafea, pentru suc de roșii, cuvă de 1l pentru cocktail, cuvă de 2l pentru frișcă și maioneză, 3 viteze. Preț fix 250000 lei. **Tel. 252975.**

Vînd robot de bucătărie ELEKTRIK KITKEN MACHINE complex și multifuncțional, cuprinzînd: storcător de fructe și legume, tocător de fructe și legume, cuvă de 1l pentru frișcă și maioneză, mașină de tocat carne și rîșnit cafea, 2 viteze, 600W putere. Preț fix 130.000 lei.

VÎND
★ *var pastă pentru zugrăveli* (200 lei/kg);
★ *var pastă pentru mortare* (100 lei/kg);
★ *hamac tip sport* (39.000 lei/buc);
★ *setci.*
Tel. 231076
sos. Bucium-Tomești (serele Vlădiceni).

Vînd foarte convenabil rochie mireasă măr. 44-46. Tel. 230974, după ora 18[00].

Vînd monede de argint, pentru prelucrat. Telefon 113126.

Vînd urgent, foarte convenabil: piese mobilier, țarc copii, mochetă, televizor color Alfa, magnetofon Uwertura piese, culegeri fizică, diverse. Telefon: 212939 dimineața.

AUTO MOTO

■ **Vînd jeep ISUZU TROOPER 4x4 Diesel, lung, cîrlig tracțiune, înmatriculat. Telefon 131322.**

■ **Vînd Opel Kadett 1,6 Diesel, ultimul model, 6000 DM. Telefon 068/112535, Brașov, între orele 9,00-15,00. (710399)**

■ **Vînd motocar românesc, an fabricație 1987, capacitate 3,2 to, uzură 10%, preț negociabil. Huși - telefon 470200, după ora 16,00. (710476)**

■ Vînd Oltcit 11 RM, an fabricație 1990, 3,2 milioane lei, negociabil. Telefon 251729. (714121)

■ Vînd motor Dacia 1300, la R2 - 800 mii lei și baterie auto, fabricație Bistrița, sigilată, neformată, 75 mii lei. Telefon 116909. (710496)

■ Vînd Dacia 1300. Telefon 116968. (714364)

■ Vînd Dacia 1310 TLX, fabricație 1990. Telefon 157283. (714360)

■ Vînd Opel Kadett 1,3, an fabricație 1986, înmatriculat, benzină, cutie viteze automată. Telefon 155682.

■ Vînd Dacia 1310 TLX, decembrie 1992, culoare alb 13, 5 viteze, 5,6 mil. lei. Telefon 151322.

■ Vînd Oltcit, an fabricație 1992, motor nou, 200 km, verificare tehnică 2 ani, preț 3,5 mil. lei. Telefon 251343.

■ Vînd Oltcit, stare excepțională, motor și cutie originale, cu piese franțuzești, preț avantajos și negociabil. Telefon 740598.

■ Vînd Dacia 1310 TLX, an fabricație 1987, cutie 5 trepte, bleu Mamaia, motor 38 mii km, impecabilă, preț 4,7 mil. lei, negociabil. Telefon 178232.

■ Vînd Dacia 1310 TLE, 1990, Polonia, cu nr. nou, 4,7 mil. lei, negociabil, Dacia 1310, 1982, Ungaria, 18 mil. lei, negociabil. Vizibil, zilnic, în parcare BTT-Orizont. Telefon 126283, între orele 9,00-12,00.

■ Vînd Dacia 1410 TLX, 5 trepte, octombrie 1994, fabricată la comandă. Telefon 170943.

■ Vînd Lada Niva, Renault Fuego, Peugeot diesel (ax came rupt) sau acte. Telefon 173769.

■ Vînd Fiat Uno-D, 5 portiere, 1986, înmatriculabil, 100 mii km, 2300 dolari, negociabil, sau înmatriculat - 3500 dolari, negociabil. Telefon 122736.

■ Vînd Dacia 1410 TLX, 5 trepte, octombrie 1994, fabricată la comandă. Telefon 170943.

■ Vînd Dacia 1310, 1989, Ungaria, 4,4 mil. lei. Telefon 151450, după ora 14,00.

■ Vînd Dacia 1310, Ungaria, an fabricație 1984, înmatriculată sau neînmatriculată, preț negociabil, stare foarte bună. Relații la telefon 133976.

■ Vînd orice piesă și element de caroserie pentru Mercedes Cobra 300. Telefon 140890.

■ Vînd motor Mercedes 300, parbrize Mercedes. Telefon 140890.

■ Vînd autoizotermă 5 t; sau schimb cu autoturism plus diferență. Telefon 146303.

■ Vînd Opel Kadett diesel, berlină, 4 portiere, 1987, stare foarte bună, neînmatriculat, cu vamă plătită, 4500 dolari sau echivalentul în mărci. Telefon 764317, 761444.

■ Vînd Opel Ascona 1,6 C, înmatriculat, fabricație 1986, cu multiple piese schimb, aspect și funcționare ireproșabile, preț 3800 USD. Telefon 230657.

■ Vînd Opel Kadett, an fabricație 1981, 2 portiere, vopsea originală, înmatriculat 12-IS, stare de funcționare și aspect ireproșabile. Telefon 146981.

■ Vînd autoturism marca Subaru 1600, culoare gri metalizat, cu 4 portiere, în stare perfectă de funcționare, preț negociabil. Relații, zilnic, la telefon 116820, între orele 10,00-18,00 sau la telefon 250364, după ora 18,30.

■ Vînd urgent și avantajos, două autoturisme Audi 80 GLS, bune, unul înmatriculat, cu carte identitate, 1600 cmc, 2500 dolari, negociabil. Telefon 160305.

■ Vînd Fiat Regata break diesel, 1986, geamuri electrice, închidere centralizată, volum reglabil, servodirecție, stare perfectă de funcționare, înmatriculabil, foarte convenabil. Telefon 140890.

■ Vînd urgent și convenabil, Wartburg 353, model 84, stare ireproșabilă, preț 2 mil. lei, negociabil, sau vînd certificat de înmatriculare. Relații la telefon 153955, după ora 13,00.

■ Vînd Datsun-Nissan Stantza, model 1982, înmatriculabil cu 12-IS, 1000 dolari și Nissan Datsun Cherry pentru piese, în stare de funcționare, 500 dolari. Telefon 152095.

■ Vînd, foarte urgent, Nissan Sanny break, an fabricație 1982, poate fi înmatriculat cu 12-IS, capacitatea cilindrică 1477 cmc, preț negociabil, 2,5 mil. lei sau echivalentul în dolari, mărci. Telefon 111560, 119800.

■ Vînd Opel Kadett Sport, an fabricație 1982, cu îmbunătățiri (spoilere, faruri duble), și Nissan, model jeep, an fabricație 1984, intrat în țară pe 20.01.1995. Telefon 252319.

■ Vînd două autoturisme Ford Escort, an fabricație '82-'83, cu vama plătită, jenți aluminiu (sau dezmembrez). Telefon 170362.

■ Vînd Renault 18, înmatriculabil 12-IS, pentru studenți străini, în stare perfectă de funcționare, preț negociabil. Telefon 250585.

Vînd MERCEDES 250, pe benzină, înmatriculabil, 12.IS. sau pentru piese de schimb. Tel. 220997, după ora 18[00], sau tel. 179230, pînă la ora 18[00].

Societate comercială vinde ARO 320 L (benzină), carosat izoterm, aluminiu, fabricație 1992, 40.000 km. Preț informativ 7.000.000 lei. Telefon 172557, între orele 9.00-15.00.

Vînd SKODA 100 S Tel. 137873 între orele 19[00]-21[00].

Vînd OPEL REKORD 1,9. Stare perfectă de funcționare. Tel. 220396, după ora 18,00.

Vînd DACIA 1310 noiembrie 1991. tel. 153074.

Vînd motor și cutie de viteze, pentru RENAULT 18. Preț negociabil. Tel. 123768, după ora 18[00].

ELECTRONICE

S.C. AUTO-TECHNIC SRL
str. Vasile Stroescu nr. 10
tel/fax 213101
tel 211579
Vinde din stoc calculatoare PC, 1MB RAM, HDD 40 MB, monitor SVGA monocrom. 286 112 MHz - 885.000 lei 386 SX 40 MHz - 1.100.000 lei 386 DX 33 MHz - 1.175.000 lei 486 - DLC 40 MHz 1.275.000 lei PC (DX2 66 - DX4 -100), Pentium (60-100), orice configurație. Prețurile includ TVA. Imprimante OKI, EPSON, o gamă diversă de alte componente.

Vînd TV color "LEVIS", diag. 54, preț 550.000 lei. Tel. 252403, după orele 18,00.

Vînd televizor color RUBIN, fără telecomandă, din 1992, preț avantajos. Relații la telefon **145354**.

■ **Vînd dublu deck "Mayak 249-S1" cu boxe, nou. Preț fix, 280.000 lei. Telefon 252975. (714107)**

■ Vînd urgent video player "Goldstar" cu telecomandă, puțin folosit, stare perfectă. Telefon 210976, numai dimineața, între orele 8,00-12,00. (714391)

CASE - TERENURI

■ **Vînd casă, fîntînă în curte, 3400 mp, cu pomi, vie și teren arabil, în comuna Răuseni, sat Rediu, județul Botoșani, sau schimb cu apartament 3 camere. Telefon 126817. (1993)**

■ **Vînd teren intravilan (80x35 mp) în Tg. Frumos. Telefon 250855. (714130)**

■ Vînd apartament proprietate personală, 2 camere decomandate, cartier Nicolina II. Fam. Timofte Ioan, str. Libertății nr. 16, bloc 648, sc. B, et. 4, ap. 18, fără telefon. (714146)

■ Vînd apartament 2 camere, pretabil activitate comercială (parter), zona Autogară. Preț 13.500 dolari (lei). Telefon 112723. (2010)

■ Vînd apartament 2 camere semidecomandate, parter, str. Decebal 14, 46,7 mp. Telefon 710742. (2022)

■ Familia Nechita Anica vinde apartament proprietate, 3 camere, zona Mircea cel Bătrîn, str. Mircea cel Bătrîn nr. 14, bl. B3, sc. A, et. 7, ap. 2. (710445)

■ Vînd teren, 530 mp, cu deschidere la strada principală. Telefon 116421. (714134)

■ Vînd apartament cu o cameră. Informații la telefon 160538, după ora 18,00. (710463)

■ București, vînd-schimb apartament. Telefon 032/135625. (710470)

■ Vînd (schimb) pămînt arabil 2,80 ha - Belcești (din care 0,40 ha intravilan), cu apartament (garsonieră) în orașul Iași, negociabil. Relații la telefon 031/541864. (710473)

■ Vînd apartament 3 camere, confort I, preț negociabil. Relații la telefon 154659, după ora 17,00. (710499)

■ Vînd teren arabil, 5000 lei/mp, str. Cicoarei. Relații în strada Sarmisegetuza 12, bl.Q1, et.1, ap.1, sc. A, cartier Alexandru cel Bun (Zimbru). Telefon 178275. (714351)

■ **Vînd 300 mp pămînt, str. Brîndușa 7A. Telefon 142947. (714144)**

■ **Vînd apartament 2 camere, confort I, decomandate, multiple îmbunătățiri, telecablu, Alcatel, zona Podu Roș. Preț informativ - 14 milioane, negociabil. Informații la telefon 230234. (710469)**

■ **Vînd apartament 2 camere decomandate, confort I, et. 3, str. Bucium nr. 29. Relații la telefon 113693. (714367)**

■ **Vînd teren 1000 mp cu casă pentru demolare, Copou - Aleea Sadoveanu. Numai oferte serioase. Telefon 117434, după orele 20,00. (714389)**

■ Vînd apartament 2 camere, în Bîrlad, îmbunătățit, instalații grupuri sanitare; sau schimb cu apartament 3 camere plus diferență. Telefon 035/411176.

■ Vînd apartament 3 camere, confort I, decomandat, Mărății I, preț negociabil. Telefon 033/629741.

■ Vînd casă și apartament, oraș Negrești-Vaslui. Telefon 035/457016.

■ Vînd, urgent, apartament 3 camere, semidecomandat, et. 1, zona Piața Chirilă, Tătărași, bloc foarte liniștit. Telefon 148355.

■ Vînd casă nou construită, din lut, fără autorizație, cu posibilitate curent electric, gaz, canalizare, fără curte, zona Podu de Piatră, preț negociabil 5 mil. lei; sau schimb cu apartament cu o cameră, sau apartament 2 camere, indiferent de zonă. Telefon 166047.

■ Vînd minimotel, în apropierea stațiunii Durău, compus din: restaurant-sală de mese (100 locuri), bar, bucătărie, cameră tranșare (150 mp), terasă (100 locuri), subsol (pivniță) 100 mp, 3,1 înălțime; încălzire centrală proprie; alimentare cu apă proprie și instalație evacuare; etaj cu 6 camere, două holuri, două băi (130 mp). Preț informativ -160 mil. lei. Telefon 033/626238, după ora 19,00; 033/224191, între orele 9,00-17,00.

■ Vînd, urgent, apartament 3 camere, preț negociabil 10-12 mil. lei; sau schimb cu similar Constanța. Telefon 162863.

■ Vînd apartament 3 camere, decomandat, faianță baie și bucătărie, balcon închis, cablu telefon, șos. Națională, et. 4 (pasarelă Gară) sau schimb cu apartament 2 camere plus diferență. Telefon 157076.

■ Vînd apartament 3 camere, zona Țesătura, et. 1, bloc cărămidă, cu faianță baie și bucătărie. Telefon 138100.

■ Vînd apartament 3 camere, confort I; sau schimb cu Pașcani. Telefon 147013.

■ Vînd apartament cu o cameră, confort I, str. Gării, plata în lei sau valută. Telefon 231665.

■ Vînd apartament 4 camere, proprietate, decomandat, et. 1, Metalurgie. Telefon 178977.

■ Vînd, urgent, apartament 4 camere, decomandat, foarte bun pentru privatizare, zonă foarte bună. Telefon 111303.

■ Vînd apartament 3 camere, confort I, decomandat, două băi, parchet, zugrăvit în calciu, faianță baie și bucătărie, cu gratii la geamuri, cu parter înalt, proprietate, telefon Alcatel, două boxe, bun pentru privatizare, negociabil. Telefon 250840.

■ Vînd apartament 3 camere, decomandat, 60 mp, orientat sud-est, et. 10, fără probleme cu terasa, cu boxă la subsol, bulevardul Independenței. Telefon 144989.

■ Vînd (schimb cu apartament 2 camere) apartament 2 camere, zona Podu Roș. Telefon 130573.

■ Vînd apartament, et. 1, str. Primăverii, la stradă (anexă), preț fix - 16 mil. lei. Telefon 134379.

■ Vînd apartament 2 camere, confort I, îmbunătățit, zona Zimbru, 12 mil. lei, negociabil. Telefon 160297.

■ Vînd casă, str. 13 Decembrie, Fălticeni. Telefon 030/444058.

■ Vînd apartament 2 camere, semidecomandat, confort I, mobilat, zona Metalurgie (Grădinari, lîngă cămine Tudor Vladimirescu). Relații la telefon 179161.

■ Vînd casă cu două camere și bucătărie, (grajd), în Tg. Neamț, comuna Timișești, sat Plăieșu. Telefon 163089.

■ Vînd spațiu comercial, amenajat ca magazin mixt și atelier de vulcanizare (cu toate aprobările de funcționare), 4 camere, magazie, grup sanitar, 142 mp, în șos. Bucium nr. 23, 18 mil. lei. Telefon 127460, între orele 8,00-16,00.

■ Vînd apartament 4 camere, recent zugrăvit în calciu, baghete, faianță, două balcoane închise, camere cu intrare separată, la etajul 9, zona Mircea cel Bătrîn. Telefon 120272.

■ Vînd apartament 2 camere, confort I, decomandat, balcon închis, faianță bucătărie, gresie și faianță baie, parchet, proaspăt renovat, telefon, telecablu, etajul 10, amplasat între Minerva și Zimbru; preț 12 mil. lei, negociabil. Telefon 163095.

■ Vînd (schimb) apartament 3 camere, cu telefon, telecablu, preț negociabil, bulevardul Dacia nr. 67, bl. DE 2, et. 3, ap. 1. Telefon 158867.

■ Vînd apartament 2 camere, decomandat, confort I, et. 3, zona Tg. Cucu, cu îmbunătățiri, mobilat sau nemobilat, telefon, TV cablu. Telefon 112241.

■ Vînd apartament 3 camere, decomandat, două băi, două balcoane mari, închise, telecablu, telefon, faianță, gresie, foarte bine întreținut (ipsoserie, calciu), Păcurari (vizavi de Poștă), poziție excepțională, preț negociabil. Telefon 167793.

■ Vînd casă cu 500 mp teren, în stradela I. Mironescu (Moara de Vînt). Telefon 220318.

■ Vînd apartament 3 camere, confort I, decomandat, două băi, balcon (10 m) închis, garaj la parter, boxă și alte dependințe, telefon și telecablu, în Nicolina II-CUG, preț 32 mil. lei. Telefon 123710.

■ Vînd apartament 3 camere, decomandat, din 1989, cu două grupuri sanitare, trei balcoane, faianță baie-bucătărie, calciu, ușă nouă, telefon Alcatel, cu 74 mp. Telefon 250326.

■ Vînd garsonieră, et. 1, balcon închis, telecablu, zona Gară, preț 10 mil. lei. Telefon 112090, interior 3127; sau 170818.

■ Vînd apartament 3 camere, vizavi de Club 20, et. 4, în calciu, cu parchet, faianță, al treilea rînd de geamuri, telefon, balcon închis. Telefon 150637.

■ Vînd în Bucium, pe șos. Bîrnova, casă nouă, cu teren 1200 mp (diverse), preț - 35 mil. lei; sau schimb cu apartament plus diferență în rate, variante. Telefon 251553.

■ Vînd (schimb cu garsonieră, zonele CUG, P. Roș) apartament 2 camere. Telefon 129533.

■ Vînd apartament 4 camere plus o cameră la subsol, în perfectă stare, cu posibilități pentru spațiu comercial, preț fix - 40 mil. lei. Telefon 168894.

■ Vînd apartament 3 camere, confort sporit, două băi, două balcoane, et. 3, în Dacia (la bulevard), vizavi de complex Dacia (Bicaz), vedere la stradă, în stația tramvai 5-6-10. Telefon 167085.

■ Vînd apartament 4 camere, ultracentral, în bloc Cina, două băi, calciu, gresie, faianță, balcon 16 m, cu vedere la bulevard, preț avantajos, 20 mii dolari, negociabil. Telefon 135771, după ora 9,00.

■ Vînd, urgent, apartament 3 camere, preț negociabil 10-12 mil. lei; sau schimb cu similar Constanța. Telefon 162863.

■ Vînd casă cu 3 camere plus hol, bucătărie exterioară, magazie, lumină electrică plus un hectar teren în jurul casei (arabil, vie, livadă), în sat Tungujei, comuna Țibănești, județul Iași. Telefon 252030.

Vindem extrem de urgent, cu numai 22 milioane lei, apartament 4 camere confort I, Păcurari Peco. Tel. 231525 sau 231527.

Vînd 4.000 m² teren în Grădina Botanică (terenul hașurat).
■ tot terenul - 25 $/m².
■ parțial - peste 25 $/m².
Posibilități:
- gaz metan
- instalație electrică
- telefon
Relații la tel.: **251022, 212327.**

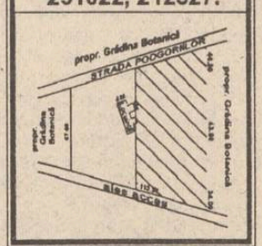

Vînd casă bătrînească, zona Tătărași, Stradela Nicorită nr. 8, suprafață de 435 mp, 2 camere+dependințe, beci, garaj nou, apă în curte, telefon, posibilități racord gaz. Preț informativ 20 milioane lei. Pentru cei interesați relații suplimentare la tel. 157261.

CUMPĂRĂRI

Cumpăr apartament conf. I, minim 2 camere decomandate, exclusiv parter și ultimul etaj, orice îmbunătățire adusă apartamentului este binevenită. Exclus zonele: Canta, Metalurgie, CUG, Dacia, Dancu. Tel. 144776.

■ Anticar. Cumpăr cărți, inclusiv la domiciliul clientului. Telefon 174653. (714104)

■ Cumpăr garsonieră sau cameră cu dependințe la casă, zona semicentrală sau Copou, Sărărie, Păcurari, ofer 4,5-5 milioane lei. Telefon 121338. (714145)

■ Cumpăr talon (sau autoturism avariat) OPEL KADETT 1,3, model 1980. Relații la telefon 062/435336 (Baia Mare) sau 150642.

ÎNCHIRIERI

Închiriem urgent mașină cu stație de amplificare pentru orașele Iași și Roman. Relații la telefon 032/144776.

Închiriem urgent instalație de amplificare (megafon). Relații la telefon 032/144776.

Închiriez apartament nou, confort I, trei camere mari, decomandate, parchet, două băi, două balcoane, etaj unu, situat spre sud, Lunca Cetățuii. Plata anticipat pe doi-trei ani. **Tel. 032/149888,** după ora 20,00. Popescu.

■ Caut pentru închiriat garsonieră mobilată, pentru termen lung. Relații la Baroul de Avocați Pașcani, telefon 764104, avocat Călin Pipernea, orele 8,00-12,30.

■ Închiriez spațiu comercial, 70 mp în strada Păcurari, stația Manolescu. Telefon 149761. (714129)

■ Închiriez apartament 2 camere, confort I, Tătărași, mobilat, telefon, frigider, antenă satelit, gaze bucătărie, valută - anticipat 5 luni. Numai oferte serioase. Telefon 115262. (714368)

■ Tînăr intelectual, caut garsonieră, plata lunar, negociabil, ofertă serioasă. Relații la telefon 159486, între orele 19,00-22,00.

■ Închiriez apartament central, Piatra Neamț, pentru sediu firmă. Telefon 033/612131 sau 033/618839, după ora 16,00.

■ Ofer la casă două camere libere, hol mare, pentru birouri sau depozit, încălzire gaz metan, cu telefon. Telefon 110489, d-na Scutaru.

■ Vînd apartament 3 camere, confort sporit, două băi, două balcoane, et. 3, în Dacia (la bulevard), vizavi de complex Dacia (Bicaz), vedere la stradă, în stația tramvai 5-6-10. Telefon 167085.

■ Vînd apartament 4 camere, ultracentral, în bloc Cina, două băi, calciu, gresie, faianță, balcon 16 m, cu vedere la bulevard, preț avantajos, 20 mii dolari, negociabil. Telefon 135771, după ora 9,00.

■ Vînd, urgent, apartament 3 camere, preț negociabil 10-12 mil. lei; sau schimb cu similar Constanța. Telefon 162863.

■ Vînd casă cu 3 camere plus hol, bucătărie exterioară, magazie, lumină electrică plus un hectar teren în jurul casei (arabil, vie, livadă), în sat Tungujei, comuna Țibănești, județul Iași. Telefon 252030.

■ Solicit auto Dacia 1300, pentru 200-250 mii lei/lună, negociabil. Telefon 115068.

■ Caut garsonieră (semi)mobilată, cu telefon. Ofer 40 mii lei lunar plus cheltuieli de întreținere. Rog seriozitate. Relații la telefon 116820, între orele 10,00-18,00.

■ Caut spațiu comercial în str. Sărărie. Relații la telefon 116820, între orele 10,00-18,00 sau la telefon 250364, după ora 18,30.

■ Foarte urgent, caut apartament 2 camere, central, cu telefon, plata lunar, în valută. Telefon 117746, 117543.

■ Închiriez spațiu de depozitare, 40 mp, zonă centrală. Relații în str. Ipsilante 12, în zilele de joi și sîmbătă, sau la telefon 164860.

■ Închiriez apartament 3 camere, aragaz, telefon, frigider, zona Alexandru cel Bun. Plata anticipat pe 3 luni. Telefon 136416.

■ Închiriez cameră separată, mobilată, zona Autogară, la două fete sau doi băieți. Plata anticipat pe 6-10 luni. Telefon 210783.

■ Închiriez cameră decomandată, cu balcon, la două fete, doi băieți sau tineri căsătoriți. Plata anticipat pe 4 luni. Telefon 123920.

■ Primesc în gazdă o studentă (elevă), zona Podu Roș. Telefon 129176.

■ Caut casă sau apartament, cu 2-3 camere, zona Independenței, M. Eminescu, Sf. Teodor. Telefon 212234, între orele 9,00-18,30.

■ Închiriez, urgent, garsonieră, cu telefon, Alexandru, pe termen lung. Plata anticipat pe 6 luni (100 mii lei/lună). Telefon 152879.

■ Închiriez, urgent, casă cu o cameră și dependințe, 30 mp, cu vad comercial, la stradă (linia troleibuz, Păcurari 86). Telefon 156908.

■ Închiriez apartament cu o cameră, confort I, mobilat, cu Tv și telefon, cu bucătărie, gaz metan, baie, balcon, et. 3, pe valută, pe o perioadă nedeterminată. Relații la telefon 142589.

SCHIMBURI

■ **Schimb apartament 4 camere, Gară, cu două garsoniere sau apartament cu 2 camere și garsonieră. Telefon 111459. (2016)**

■ Schimb apartament două camere, conf. II, etaj. I, zonă liniștită, Tătărași (piața Chirilă), plus autoturism Dacia și diferență negociabilă cu apartament 3-4 camere zona Gară-Autogară-Centru-Păcurari. Telefon 142544, între orele 17,00-22,00. (710375)

■ Schimb apartament 3 camere, confort I, decomandate, cu apartament 2 camere și garsonieră. Relații la telefon 154659, după ora 17,00. (710498)

■ Ploiești, schimb garsonieră proprietate, cu similar sau de stat, Iași, Socola 5, sc. A, et. 1, ap. 8.

■ Brașov, schimb apartament 4 camere, cu dependințe, proprietate, cu similar Iași, central. Telefon 252401 sau 167089.

■ Schimb apartament cu o cameră, Piața Doi Băieți, cu apartament 2 camere, fără diferență. Telefon 173423.

■ Schimb apartament 2 camere, confort I, decomandat, et. 1, foarte bine întreținut (a doua stație de la Podu Roș, Nicolina II), cu apartament 3 camere, decomandat. Ofer maxim 2 mil. lei. Telefon 124929.

■ Bacău, schimb (vînd) apartament 2-3 camere, ultracentral, cu similar Iași. Telefon 034/154568 sau 034/177563.

■ Schimb apartament 3 camere, confort I, et. 10, proprietate de stat, două băi, trei boxe, balcon închis, îmbunătățit, cu apartament 2 camere, confort I, plus diferență un milion lei, negociabil; sau apartament 3 camere, confort redus plus diferență 500 mii lei. Telefon 158776.

■ Schimb apartament 4 camere, confort I, cu apartament 2 camere, confort I plus diferență, sau variante. Telefon 129230.

■ Schimb apartament 4 camere, parter, zona Minerva, cu telefon, cu similar, etaj, zona Zimbru. Telefon 252793.

■ Schimb apartament 3 camere, cu apartament 2 camere și garsonieră. Telefon 179139.

■ Schimb apartament 2 camere, decomandat, confort I, parter, fără balcon, Dacia, cu apartament 2-3 camere, decomandat, confort I, et. 1-3, zonele Tătărași, Nicolina (gară). Telefon 175361.

■ Schimb 320 mp teren și casă nefolosibilă, amplasate aproape central, cu garsonieră, ultracentral. Telefon 116816.

■ Schimb apartament 4 camere, în Suceava, cu apartament 2 camere plus diferență sau garsonieră. Exclus Burdujeni. Telefon 030/217831, după ora 16,00.

■ Schimb apartament 3 camere, et. 2, cu apartament 2 camere plus garsonieră în Suceava sau Piatra Neamț. Relații în bulevardul G. Enescu nr. 46, bl. T95, sc. A, ap. 10, Suceava.

■ Schimb garsonieră, confort I, et. 2, zona Metalurgie, cu apartament 2 camere, confort I, decomandat. Ofer diferență negociabilă. Telefon 221411.

■ Schimb apartament 3 camere, semidecomandat, cu apartament 2 camere plus diferență; sau vînd la preț negociabil. Telefon 161406.

■ Schimb apartament 3 camere, semidecomandat, proprietate, confort I, et. 4, Tătărași, cu apartament 1-2 camere, confort I, et. 1-3, Tătărași plus diferență negociabilă. Telefon 177763.

■ Schimb apartament 2 camere, decomandat, Iași, cu similar Suceava (exclus Burdujeni). Relații la telefon 152957 sau 159542.

■ Schimb (vînd) apartament 2 camere, îmbunătățit, faianță baie și bucătărie, ușă nouă stejar, parchet, cu garsonieră, confort I, zonele Autogară, Gară, P. de Fier, Hala Centrală, Tătărași. Telefon 151396.

■ Schimb apartament 3 camere, confort I sporit, et. 7, Dacia, cu apartament 3 camere, parter, orice zonă. Telefon 166132.

■ Schimb apartament 2 camere, confort I, bloc din cărămidă, zona Tătărași, cu apartament cu o cameră. Sunați la 173536, între orele 9,00-22,00.

■ Schimb apartament 3 camere, et. 2, Podu Roș, cu apartament 2 camere, Centru Civic. Telefon 138456.

■ Schimb garsonieră confort III, Cantemir, cu garsonieră confort I. Ofer diferență. Telefon 175984.

■ Schimb apartament 3 camere, confort I, cu apartament 2 camere și diferență, 2,5 mil. lei, negociabil, sau variante. Telefon 155482.

■ Schimb apartament 4 camere, confort I, et. 2, dotat excelent, zugrăvit, tapet Germania, faianță, două băi, în fața pădurii din Frumoasa, cu apartament cu o cameră și teren, exclus cartier Bularga, parter și ultimul etaj. Telefon 128805.

■ Schimb apartament 4 camere, confort I, et. 2, dotat excelent, zugrăvit, tapet Garmania, faianță, două băi, în fața pădurii din Frumoasa, cu teren în municipiul Iași. Telefon 128805.

■ Schimb apartament 2 camere, confort II, semidecomandat, cu apartament 2 camere, confort III sau redus. Telefon 171626.

■ Schimb apartament 3 camere, decomandat, confort I, două debarale, două băi, două holuri, cu apartament 2 camere, confort I, decomandat, plus diferență negociabilă. Relații la telefon 123021.

■ Schimb apartament 2 camere, proprietate, confort redus, cu telefon, parchet, balcon închis, camere separate, Mircea cel Bătrîn, cu apartament 2 camere, altă zonă sau în același cartier. Telefon 158321.

■ Schimb apartament 2 camere, confort I, foarte spațios, sufragerie 4/5, dormitor 4/4, bucătărie 2,5/4, baie 2,5/3, hol intrare 3/3, două balcoane etc, cu apartament 3 camere, et. 1-3, zonele Păcurari, Alexandru cel Bun, Autogară, Gară, Podu Roș. Telefon 251913.

■ Schimb apartament 2 camere, confort II, Alexandru cel Bun, cu garsonieră, confort II, Alexandru cel Bun și diferență. Telefon 175842, 134807.

■ Schimb două apartamente a 3 camere, confort I, Podu Roș și Tătărași, cu casă, zonă acceptabilă, minim 5 camere. Telefon 175842, 134807.

■ Iași, schimb apartament 2 camere foarte mari, două balcoane, hol primire, cu similar București, central. Telefon 165815.

■ Schimb (vînd) apartament 4 camere, proprietate, decomandat, parter, la stradă, bun pentru privatizare, vad foarte bun, cu apartament 2 camere, garsonieră sau casă bătrînească cu diferență, sau diferite variante. Telefon 159581.

■ Schimb apartament 2 camere, achitat, nedecomandat, parter, zona Metalurgie, cu telefon, balcon, beci, gaz, parchet, cu garsonieră, confort I plus diferență 2,5 mil. lei, indiferent de zonă. Telefon 170369.

■ Schimb apartament 3 camere, cu apartament 2 camere sau două garsoniere, sau similar, indiferent de zonă. Telefon 168580.

■ Schimb apartament 2 camere, parter, zona Zimbru, cu apartament cu o cameră, etaj. Telefon 157020.

■ Schimb apartament 4 camere, confort I, et. 4, cu apartament 2 camere, confort I plus diferență (blocul se află în Galata II, lîngă Policlinica Balneară). Relații la telefon 121350.

■ Schimb (vînd) apartament 2 camere, Onești, cu similar Iași. Informații la telefon 163463.

■ Schimb apartament 2 camere, decomandat, et. 1, zona CUG, cu similar, cartier Tătărași. Telefon 179208.

■ Schimb apartament 3 camere, decomandat, confort I, zona Podu Roș, cu apartament 2 camere, confort II-III și garsonieră, confort I sau două garsoniere, confort

■ Cu adîncă durere Elena - soție, Petrică - fiu, Marioara - noră, Răzvan și Alexandru - nepoți anunță încetarea din viață a scumpului lor soț, tată și bunic TEȘCU CONSTANTIN, în vîrstă de 66 ani. Înmormîntarea va avea loc marți, 9 mai 1995, ora 14,00, la cimitirul din satul Cîrlig, comuna Popricani. Dumnezeu să-l odihnească în pace!

■ Familia Moraru Pavel și Maricica anunță cu durere trecerea din viața aceasta spre cea veșnică a cumnatei ADRIANA CONDREA, 39 ani. Corpul neînsuflețit este depus în str. Smîrdan nr. 13. Înmormîntarea va avea loc marți, 9 mai, ora 12,00, la Cimitirul Sf. Petru și Pavel.

■ Mihai - soț, Mihaela, Iuliana și Cristina - fiice, Gheorghe și Olga Borcilă - părinții, anunță cu profundă durere trecerea după o scurtă și grea suferință din această viață spre cea veșnică a scumpei lor ADRIANA CONDREA, 39 ani. Înmormîntarea va avea loc marți, 9 mai, la Cimitirul Sf. Petru și Pavel. Cortegiul funerar va pleca spre cimitir la ora 12,00, din str. Smîrdan nr. 13.

CONDOLEANȚE

■ Familiile Condrea Vasile și Condrea Constantin regretă profund încetarea din viață a scumpului lor cumnat TEȘCU CONSTANTIN. Dumnezeu să-l ierte!

■ Familiile Colța Dorin și Toma Adrian regretă trecerea în neființă a bunului lor unchi TEȘCU CONSTANTIN. Dumnezeu să-i odihnească sufletul lui bun!

■ Familia Cocea Marian și Mariana regretă moartea fulgerătoare a unchiului lor TEȘCU CONSTANTIN. Dumnezeu să-l ierte!

■ Familiile Gh. Macare și P. Silion din Aleea Rozelor nr. 22 regretă dispariția neașteptată a bunei lor vecine ANETA DIMITRIU și transmit familiei sincere condoleanțe. (714357)

■ Nu te vom uita niciodată, dragul nostru fiu, frate și cumnat CIORNEA VASILE și te vor plînge mereu mama, fam. Șaramet, Pintilie. (2212)

■ Acum, în aceste momente de grea cumpănă, colegele din cadrul Oficiului de Calcul și Biroului financiar-contabilitate de la S.C.R. MOLDOVA S.A. Iași împărtășim imensa durere a colegei noastre Sasu Georgeta, pricinuită de pierderea iubitului său tată și fost coleg al nostru, CEORNEA VASILE. Sincere condoleanțe familiei îndoliate. (2211)

Colectivul Școlii de șoferi din SC Autotransport SA Iași este alături de colegul Harnagea Gheorghe, transmițîndu-i condoleanțe pentru decesul mamei sale.

Colegii de la serviciul Proiectări SC TEROM SA sînt alături de d-l ing. Grămescu Gheorghe în aceste momente grele pricinuite de pierderea suferită și îi transmit sincere condoleanțe.

MULȚUMIRI

Familia arhitect Cezar Dariescu aduce condescendente mulțumiri profesorilor universitari de la Facultățile de Fizică, Matematică, Științe Juridice, celor de la Institutul de Medicină, conducerii spitalelor ieșene, prietenilor și foștilor colegi care i-au fost alături la decesul iubitului părinte, sculptor artizan **Dariescu D. Dumitru**, veteran de război, din Solești- Vaslui.

OFERTE SERVICII

M.V.D.
FIRMĂ SPECIALIZATĂ ÎN CONSULTING
ASIGURĂ
■ constituirea S.C. cu capital românesc și mixt (SRL, SNC, SA) în regim de urgență; înregistrarea la Administrația Financiară, cod fiscal; ■ obținerea avizului de funcționare de la Primăria Iași; ■ constituire (înregistrare) filiale; ■ acte adiționale, mențiuni (lărgirea obiectului de activitate, asocieri, retrageri, cesiuni, majorări capital, puncte de lucru, radieri, dizolvări societăți).
Hotel "UNIREA", camera 107. Telefon **212299**, orele 10,00-20,00.

SC ELECTRIC PULS SRL
vă oferă o gamă largă de spoturi luminoase, veioze, lămpi de birou, plafoniere și lampadare, toate cu becuri halogen, adaptabile ușor spațiilor comerciale, birourilor, vitrinelor, standurilor expoziționale, etc.
Pentru informații sunați la tel. 213284.

Noul
INTERFON de ACCES cu CARTELĂ
marca *ELECTRA*.
Practic, durabil, de calitate, garantează liniștea și siguranța scării blocului dumneavoastră!
PLATA în RATE.
Pentru contracte de instalare și service, sunați la: **032/126276**.
SC **ELECTRA** *SRL*, Șos. Nicolina 919, tr. II.
ASIGURAȚI-VĂ LINIȘTEA.

S.C. Electric Puls instalează operativ **alarme auto STINGRAY** (Germania) cu numai **199.980** lei. Garanție 12 luni! Tel. 032/213284

Agenția de Turism Unirea Iași
(fostul OJT)
cu sediul în Piața Unirii 12 (lîngă Hotel Unirea) oferă următoarele excursii peste hotare:
- **Egipt** - avion, 12 zile: 20 mai, 30 iunie, 10 iulie.
- **Franța** - avion, 8 zile, 25 mai.
- **Spania** - avion, 12 zile, 25 septembrie.
- **Grecia** - autocar, 10 zile: 20 mai, 10 iunie, 24 iunie, 8 iulie.
- **Turcia** - circuit, 7 zile, autocar, 14 mai.
- **Thailanda** - avion, 8 zile: 25 mai, 21 iunie, 26 iulie.
- **China** - avion, 8 zile, în fiecare sîmbătă.
- **Austria** - autocar, 4 zile cu plecare în ultima duminică a fiecarei luni.
- **Tunisia** - avion, 8 zile: 23 iunie, 18 iulie, 22 august.
- **Israel** - avion: 18 iunie, 21 iulie.

Croaziere:
Varianta I: Spania - Tunis - Italia - Monaco - Franța - Spania, 15 zile, cu plecări săptămînale.
Varianta II: Italia - Sicilia - Egipt - Israel - Cipru - Turcia - Italia, 15 zile, la datele: 10 iulie, 30 iulie, 19 august.
Varianta III: Coasta del Sol - Tanger - Gibraltar - Mallorca, 11 zile, la data de 11 septembrie.
Locuri pe litoral cu cazare în hoteluri, vile și căsuțe la Mamaia, Neptun, Olimp, Jupiter, Venus, Eforie Nord, Eforie Sud.
Odihnă și tratament în toate stațiunile din țară cu servicii și sejur la alegere.
Informații suplimentare la telefon 143037.

Numai în perioada 8 - 13 mai 1995 la **SC INDRA SRL Iași** din str. Eternitate (parfumeria de la Podul de Fier) organizează o
EXPOZIȚIE CU VÎNZAREA ARTICOLELOR DE PESCUIT SPORTIV,
cu următorul program: zilnic, orele 12,00-18,00.
Îndrumător tehnic Traian A.

SC VIBLANC SA **vă oferă:**
- Frigidere Fram 240 l - 410.000 lei
- Frigidere Fram 180 l - 350.000 lei
- Frigidere Arctic 240 l - 420.000
- Congelatoare Arctic 160 l - 475.000 lei
- Congelatoare Arctic 120 l - 405.000 lei
- Mașini spălat automatic Diamant - 575.000 lei
- Mașini spălat fără storcător:
  - ◆ AL 15 - 190.000 lei
  - ◆ AL12 - 180.000 lei
- Mașini spălat cu storcător AL 7 - 320.000 lei
- Storcător rufe - 112.000 lei
- Mașini cusut Monica mecanice - 210.000 lei
- Mașini cusut Nicoleta electrice - 265.000 lei
- Aragaze de Satu Mare
  - ◆ cu 3 ochiuri - 249.000 lei
  - ◆ cu 4 ochiuri - 255.000 lei
  - ◆ cu 5 ochiuri - 349.000 lei

Garanție 1 an.
Prețurile sînt pentru en detail. Pentru informații, sunați la telefonul: **142289**

UNIVERSAL RX oferă din stoc:
DISCHETE
3M
și foi adezive pentru notițe
POST IT
Vă așteptăm zilnic la sediul nostru din str. G. Ureche nr. 3.
Tel./fax 112058.

AFINVEST
Telefon 129877, 139710
NOI VĂ SPUNEM PRIMII BUNĂ DIMINEAȚA!
Puteți avea **MONITORUL** - ziarul Dvs. preferat, la prima oră.
Acest serviciu modern este asigurat **gratuit**, la domiciliu, numai prin firma *AFINVEST*

ROENTER LTD
oferă servicii pentru:
- ÎNFIINȚARE (DIZOLVARE) S.C., FILIALE, SUCURSALE, REPREZENTANȚE,
- ACTE ADIȚIONALE, MENȚIUNI,
- AVIZE DE FUNCȚIONARE S.C.

Reducerea comisionului cu 20% pe perioadă limitată.
Vă așteptăm între orele 10,00-20,00, Hotel TRAIAN, ap. 123, tel. 212335.

SC AGROMEC SA Ciurea
execută
în atelierul de la sediul unității **reparații capitale** pentru societăți și persoane particulare la **autoturisme** de orice tip cu personal de înaltă calificare. De asemeni, prin magazinul **GOSPODARUL** din Șoseaua Națională, bloc 1005 asigură la prețuri deosebit de avantajoase mașini și unelte agricole precum și o întreagă gamă de produse pentru uz gospodăresc, inclusiv cuie pentru construcții.
Relații la tel. **124077** sau **144772.**

Traduceri impecabile - toate limbile de circulație - inclusiv traduceri legalizate notariat. Rapid și avantajos. Sunați acum la 143023.

Doriți să aveți o siluetă frumoasă?
Practicați gimnastica de întreținere fitness și stretching la Cabinetul **FITNESS**, prof. IRIS BÂDIU.
Relații la telefon 132889.

Doriți să vă recuperați banii de la clienții rău platnici?
BIROUL DE RECUPERARE A CREANȚELOR prin **ROENTER LTD.**
Hotel Traian, ap. 123, telefon 212335.

Reparații frigidere și instalații frigorifice. Deplasări la domiciliu. Lucrări garantate, prin SC **POLAR SERVICE** SRL Iași
Telefon 220859

S.C. ȘANTIER NR. 9 INST. SA Iași prin:
Filiala Iași
Filiala Vaslui
execută lucrări de alimentări cu apă, centrale termice, instalații de încălzire, sanitare, electrice, interioare. Acordăm comision pînă la 2% din valoare contract, persoanelor fizice sau juridice care intermediază încheierea contractelor de execuție. Relații la tel. 032/133070, Iași și 035/340680, Vaslui.

Ca salariat veți trăi întotdeauna de pe o zi pe alta? Este momentul să întemeiați propria dvs. afacere. Veți afla cum, dacă expediați acest talon și adresa dvs. la: "Idei de Afaceri" - Fast Business, OP 54, CP 46, București.(M1)

SERVICII MEDICALE MOBILE
(asistență medicală la domiciliu; consultații medicale; prescriere de rețete în regim compensat; recomandări și investigații paraclinice; tratament de urgență; asigurarea transportului și internării în caz de necesitate; oferim de asemenea servicii de infirmerie la domiciliu).
Sunați la telefon **113130/569** zilnic între orele **7,00-23,00.**
"CORPO-SAN" *vă ajută!*

■ Electrician autorizat specializat în automatizări, reparat aparatură electrocasnică, în executat și reparat instalații electrice interioare de lumină și forță și șofer profesionist (B,C,E) îmi ofer serviciile. Relații la telefoanele 270909, 115330. (710438)

■ Dactilografiez avantajos orice fel de lucrări pe calculator sau mașină de scris. Relații la telefon 125769, între orele 8,00-12,00.

■ Țin evidență contabilă la societăți private. Telefon 155102.

■ Contabil, țin evidența. Telefon 111807.

■ Inginer TCM, efectuez rapid planșe în creion sau tuș. Telefon 130019.

■ Șmirgheluiesc parchet. Telefon 167652.

■ Nu pierdeți ocazia! Filmări de excepție la prețuri avantajoase. Posibilitate de deplasare. Profesionist TV. Telefon 130626, 139541.

■ Transport marfă cu microbuz VW, orice distanță, 1 t, 180-220 lei/km, 6500 lei/h în oraș. Decontare legală. Telefon 211673.

■ Filmări video, orice ocazie, cu aparatură Panasonic, direct pe casetă mare. Prețurile cele mai mici. Telefon 270562.

■ Filmări video, ieftin (Sony). Telefon 120841, după ora 15,00.

■ Filmări video profesionale, casetă normală, avantajos. Telefon 130180.

■ Filmări video, aparatură Panasonic, casetă mare, mixaje, profesionalism, seriozitate. Telefon 116710, 150471; 176290.

■ Transport marfă VW. Telefon 125905.

■ Inginer, repar la domiciliul dvs., TV color și alb-negru, videocasetofoane. Modific normă sunet (bistandard) TVR 1, TVR 2, EN, Tele'M și video (TVR 1, TVR 2, cablu). Telefon 171100.

■ Transport marfă pe orice distanță, cu autocamion de 7 t. Telefon 166521.

■ Filmări video, 20 mii lei/h. Seriozitate, calitate. Telefon 232000.

■ Transport marfă cu izotermă 7 t, ieftin și rapid. Telefon 231757.

■ Transport persoane cu Dacia 1300, cu programare prealabilă, 120 lei/km. Telefon 144126.

■ Transport persoane și marfă cu Dacia 1310. Telefon 174143.

Convenabil: tehnoredactare, balanță, programe contabilitate. Tel. 173147.

■ Transport marfă rapid, cu autocamion Raba 10 t, acoperit. Telefon 210443.

■ Filmări video, aparatură Panasonic, experiență, seriozitate, preț minim. Telefon 110671.

■ Filmări video, fotografii pe Kodak, impecabile. Telefon 153735.

■ Lucrez plăpumi și saltele. Telefon 131728.

■ Reparații TV color și alb-negru, videorecordere, combine audio-video, amplificatoare, casetofoane, orice tip, prin convenție, avantajos. Telefon 177851.

■ Executăm confecții metalice. Telefon 174143.

■ Transport marfă cu camion 7,5 t, pe orice distanță. Telefon 125177.

■ Specialist electromecanic, ofer reparații la domiciliu: mașini de spălat, aspiratoare, roboți de bucătărie etc. Informații la telefon 115302.

■ Contabilă cu experiență, îmi ofer serviciile unei firme particulare. Telefon 174822 sau 174758.

■ Pensionar, conducător auto categoriile A, B, C, D, E, doresc serviciu ca șofer, fără să-mi afecteze pensia. Pot fi de folos la orice oră, dar cu un salariu acceptabil. Telefon 147552, Ion.

■ Transport marfă cu autoutilitară închisă, 2,5 t, volum mare, pe orice distanță. Telefon 157066.

■ Șofer profesionist categoriile B, C, E, vechime 5 ani și muncitor necalificat, ne oferim serviciile unei firme particulare. Rugăm seriozitate. Telefon 174137.

■ Tînăr, 30 ani, cunoscător al lb. italiene (scris și vorbit), îmi ofer serviciile unei societăți comerciale, eventual pot efectua intermedieri cu Italia. Telefon 164443, între orele 10,00-17,00.

■ Transport marfă și persoane cu ARO 10 pe orice distanță, foarte ieftin. Telefon 123003.

■ Execut fotografii color cu aparat profesional, calitate remarcabilă. Telefon 120881.

■ Filmări video profesionale, mixaje, efecte speciale digitale, numai cu aparatură Panasonic, la cele mai scăzute prețuri. Telefon 112016.

■ Montez telecomenzi pentru orice tip de televizor color, video, receptoare satelit. Telefon 134704, între orele 10,00-20,00.

■ Inginer electronist. Reparații de înaltă calitate la aparate rusești și alte tipuri. Montări programatoare cu 55 și 90 programe, cu telecomandă și afișare pe ecran, teletext. Garanție. Telefon 134427.

■ Montez bolțuri metalice în pereți beton, cărămidă, hebel pentru module bucătărie, draperii, tablouri, instalații sanitare, cabluri electrice, firme luminoase, prețuri avantajoase. Telefon 136829.

LOCURI DE MUNCĂ

Angajăm contabili condiții avantajoase. Tel. 230094.

■ Serviciul Stomatologie Unident N.V.R.S.R.L. str. Pasaj Cuza-Vodă nr.1, telefon 113997, angajează prin concurs asistent tehnică-dentară, cu manualitate și cunoștințe profesionale foarte bune. (714122)

S.C. NOE S.R.L.
angajează de urgență **100 muncitori** cu diverse pregătiri, **5 agenți comerciali** de o prestanță deosebită, **3 contabili sau economiști** cu experiență.
Șos. Bucium-Tomești (serele Vlădiceni). Tel. 231076.

■ **Locuri de muncă Ungaria. Pentru informații trimiteți date personale O.P.1, C.P.24, Suceava, 5800. (821162)**

PIERDERI

■ **Pierdut chei auto Dacia, pe data de 3.05.1995, orele 12,00, în zona magazinului Materna-Cina. Ofer recompensă. Telefon 139031. (710466)**

LICITAȚII

SC IASICON SA IAȘI
vinde prin licitație un autoturism ARO 244 D, an de fabricație 1992 și motor ARO complet.
Relații suplimentare la telefon 177443/121.

DIVERSE

■ **Pisic mic și drăgălaș caut stăpîn pentru convețuire tandră și afectuoasă. Telefon 120054. (339289)**

Se aduce la cunoștința celor interesați că **Ministerul Justiției organizează concurs** pentru atribuirea calității de **expert tehnic judiciar în specialitatea "Construcții civile".**
Examenul va avea loc în ziua de 8 iulie 1995 ora 10.00 la sediul Institutului de Construcții București - Facultatea de Construcții Civile, B-dul Lacul Tei nr. 124, sector 2.
Dosarele se vor depune pînă la data de 12 iunie 1995 la Biroul local pentru expertize judiciare sau la Biroul central pentru expertize tehnice - București, bd. Kogălniceanu nr. 133, sector 5, et. II, cam. 86.
Relații suplimentare se pot obține de la Biroul pentru expertiză judiciară din cadrul Tribunalului Iași str. A. Panu nr. 25.

■ **Ansamblul folcloric profesionist "Aura" Iași organizează selecții pentru dansatori (fete și băieți), instrumentiști. Locul: Clubul Copiilor din bulevardul Copou. Data: 9 mai 1995, orele 17,00.**

Școala de șoferi amatori ETTA AUTO face înscrieri pentru seria din luna mai la un preț avantajos. Relații la tel. **163328, 164922**
Deasemeni selectează candidați pentru atestare ca instructori auto.

AGENDA OMULUI DE AFACERI

PC - AMI
- CALCULATOARE
- IMPRIMANTE
- SOFTWARE
  - contabilitate
  - proiectare construcții
- SERVICE SISTEME DE CALCUL

B-dul Copou nr. 4, tel. 032/144718, 211745

BACO s.r.l.
VINDE EN GROS
- piese auto străine: bujii, platine (BERU), filtre de aer, de ulei, de combustibil (PUROLATOR), amortizoare (BOGE)
- piese auto indigene
- piese din dezmembrări

Iași, str. Zorilor nr. 16 (cartier Moara de Vînt) Telefon 117941

LOG-SOFT s.r.l.
Calculatoare SALIENT
Imprimante EPSON, STAR, SEIKOSHA
Fax-uri și copiatoare TOSHIBA
Consumabile
Iași, str. Anastasie Panu 2A
telefon 032-211130, fax 032-137766

CONFEXBROD FREZIA SRL
comercializează
frigidere, congelatoare (210 l, 160 l, 120 l) aragaze, TV alb-negru, TV color, mașini de spălat, mașini de cusut, aparatură electronică, încălțăminte, confecții, cosmetice și porțelanuri
IAȘI, Bd. Alexandru cel Bun nr. 36, bl. H 1-2, tel. 251742

SCCF MOLDOVA Iași
SUT CF IAȘI
închiriază:
- utilaje pentru lucrări în construcții
- mijloace de transport: • marfă de la 7,5 la 24 t • persoane DUBE-46 locuri • autobetoniere • automacarale 12,5-40 t • autocisterne 7,5-12 t • autobasculante 6,5-16 t • autoremochere TATRA 40-60 t

Tel.: PTTR - 032/136254; CFR - 112090/2012 B-dul Poitiers nr. 6

NATIONAL PROTGUARD
Filiala Iași
servicii de pază și protecție
Str. Hotel Unirea camera 1204, tel. 117105, 211463
Contact: Iulian Florea, Director economic

FRAROM SA
comercializează
produse electronice, cosmetice, aparatură casnică, confecții
B-dul Independenței, tel. 112122, 112180
Contact: Ioan Golovcenco, Director

Locuitori din zona Gară-Autogară!
Începînd de astăzi, ora12.oo, puteți apela la serviciile magazinului alimentar
NEST NON-STOP
situat în fața Autogării.
Alergați să cumpărați!

DIVERTISMENT, UTILITARE

BOMBA DE CAUCIUC

Cele două ziare locale aflate în stăpînirea totală a Partidului au publicaționat sîmbătă un fel de ***"scrisoare deschisă"*** a unui oarecare domn ***Liviu Buruiană*** (care ar putea fi dat în judecată de conducerea monitoricească, dacă acest domn există, pentru că, folosindu-se de pretextul că e o ***"voce a poporului"***, a apelat la niște ziare de Partid pentru a denigra demersul Monitorului, prin publicarea unui serial cu privire la corupția din sportul cu bășica rotundă), fără a căuta să afle care sînt documentele și declarățiile ce au stat la baza articolelor publicaționate în Monitorul, fără a se prezenta cu ***"biletelul său de protest"*** mai întîi la ziarul care a început seria de articole privind corupțiunea din futbol în general, nu neapărat la echipa Politehnica).

In respectiva ***"scrisoare"*** domnul ***Buruiană***, pe baza unui discurs plin de sofisme, de patriotism local desuet, sugerează că ziarul ***Monitorul*** duce o campanie nedreaptă împotriva prestigioasei echipe de futbol Politehnica, pentru a ***"distrage atenția opiniei publice"*** de la altceva, adicătelea de la cazul privind tentativa de trucare a meciului dintre ***"Politehnica"*** și ***"Dacia-Unirea" Brăila***, unde protagoniști au fost doi ex-fotbaliști, ***Trifina*** din Brăila și ***Cănănău*** din Iași (acesta din urmă, pînă la momentul arestării, reporter la departamentul sportiv monitoricesc). Domnul Buruiană insinuează, în biletelul său abil întocmit, publicat simultan, cu o grabă suspectă, tocmai în ziarele de Partid, că ***Monitorul*** duce o campanie de presă împotriva echipei Politehnica pe baza ideii că ***"decît să mă despart de el*** (Cănănău) ***mai bine aprind tot satul"***.

Ca să fie clar pentru toți domnii Buruiană din Europa de Est, trebuie făcute niște precizări, pentru a nu se perpetua unele confuzii, abil instrumentate de uneltele aflate în slujba știm noi cui. Deci, campania de presă despre corupția din fotbal a început, în ***Monitorul***, cu relatări despre meciuri și înîmplări dinaintea anului 1989. Vrea să spună domnul Buruiană că Politehnica dinainte de 1989 era totuna cu cea de acum? Pe vremea aceea, echipa era a Institutului Politehhnic, acuma este sponsorizată de o firmă cu capital particular. Atunci, poate, erau oameni corupți, că era comunism, nu-i așa, dar acum nici nu se pune problema, după cum s-a văzut recent. Apoi, insinuarea domnului ***Buruiană*** privind dorința Monitorului de a ***"aprinde tot satul"***, din cauza lui Cănănău, este de o rea-credință evidentă. S-a văzut, încă de la declanșarea scandalului cu tentativa de mituire a celor patru fotbaliști ieșeni, că Monitorul s-a delimitat clar, fără echivoc, de fapta ***fostului futbolist Cănănău***, care și-a făcut-o cu mînuța lui, mai ales că nu era străin de faptul că lucra ca reporter sportiv la un ziar cu numeroși dușmani din toate părțile și care atîta așteaptă. S-a mai spus într-o bombă, dar sîntem nevoiți să repetăm, spre știința domnului Buruiană: nu s-a inventat, pînă acuma, un aparat care să testeze, în momentul angajării unor oameni, potențialitatea lor infracțională. Dacă asemenea aparat ar exista, altfel ar arăta șefii din toate compartimentele - sociale, economice, politice - dar asta e viața, mergem mai departe cu ce n-avem.

Așadar, biletul publicat în presa de Partid și semnat de domnul Buruiană nu poate fi apreciat altfel decît o reacție de patriotism local vizavi de imaginea fotbalului ieșean, considerînd, probabil, că prin dezvăluirile privind corupția (fostă sau prezentă) din sportul local cu bășica rotundă se aduce atingere mișcării sportive de pe la noi. Din nefericire, domnule Buruiană, ziarul Monitorul este o gazetă care prezintă informații de interes pentru comunitatea căreia i se adresează. Ce, parcă nu se știe că există corupție și la Vatra Dornei, și la Mizil, oriunde în țară sau la echipele de fotbal bucureștene (mai ales la alea)? De astea ar trebuie să se ocupe ziarele de acolo, nu Monitorul (pe cetitorii săi îi interesează evenimente și oameni din Iași, nu de la Vatra Dornei). Dacă domnul Buruiană ar fi microbist și s-ar duce la stadion, probabil ar auzi aceleași discuții, de ani de zile, între suporterii fotbalului: că se cumpără și se vînd meciuri, că se manevrează sume mari de bani negri, că uneori fairplayul nu face casă bună cu balonul rotund.

Accesele de patriotism local nu fac bine deloc stării de sănătate socială a comunității. Dacă redacția unui ziar ar funcționa pe baza acestui principiu, apoi ar fi trebuit să nu se vorbească despre ***"afacerea agronomilor"*** de la Iași, pentru că ***"se denigra tagma agronomilor ieșeni"*** și s-ar fi adus ***"grave prejudicii Iașului și chiar ziarului Monitorul"***. Totuși, s-a vorbit despre uriașa afacere cu împroprietărirea ilegală a agronomilor cu terenuri de construit case de odihnă. Rezultatul: titlurile de proprietate ilegal atribuite au fost anulate în justiție. Sînt alte și alte cazuri tratate în presa ieșeană care, după principiul patriotismului local, nu ar fi trebuit scoase la lumină. Același discurs au și guvernanții noștri cînd atacă presa de circulație națională, folosind sloganul cu ***"imaginea țării în lume afectată de articolele din ziare"***. Nu așa rezolvăm problemele, cu metoda struțului care-și vîră capul într-un lighean cu nisip și spune că s-a făcut noapte.

LIZUCA și PATROCLE

patrioți locali din Dumbrava Minunată, care nu critică niciodată veveritele

Pese de cauciuc. Ieri a sosit la redacția monitoricească una precizare din partea domnului ***C-tin Coroiu***, corespondent local al ziarului ***"Adevărul"***, prin care trebuie de știut că dl. ***Al. Gavrilescu*** nu este pseudonimul d-lui Coroiu, ci există în carne și oase, ca șef de departament la ***"Adevărul"***. Redacția de cauciuc a luat la cunoștință despre această importantă precizare. Ce să-i facem domnule Coroiu, dacă nu vă coordonați acțiunile? Copiați din Monitorul de atîta vreme, fără să precizați sursa de inspirație și fără să dați un telefon, pentru a primi acceptul preluării vreunui articol, încît, la viteza condeiului, s-a crezut că articolul despre Comtom a fost compilat în același stil. Regrete eterne.

CARNETUL ZILEI

✝ **Sf. ap. și ev. Ioan; cv. Arsenie cel Mare.**

7- 10° C VREMEA

Vremea va fi, în general, instabilă. Cerul va fi noros și se vor semnala ploi și averse de ploaie, însoțite, izolat, de descărcări electrice. Vîntul va sufla slab la moderat, din sector V-NV. Temperatura aerului va înregistra valori minime cuprinse între 7-10 grade Celsius, iar maxime între 16-19 grade Celsius.**(Cristina Mihaela DASCĂLU - Centrul de Prevedere a Vremii Bacău)**

FARMACII DE GARDĂ

Farmacia nr. 2, Piața Unirii (tel. 116029).

SPITALE DE GARDĂ

Spitalul "Spiridon" (tel. 142730): Clinica III Medicală; **Spitalul de Urgență** (tel. 140690)- Chirurgie; **Maternitatea "Elena Doamna"** (tel. 210390/ 210394/210392).

TVR BUCUREȘTI

TVR 1 13,00 Actualități ■ 13,10 Ecleziast '95 ■ 14,10 TVR Iași. Est Meridian ■ 14,45 TVR Cluj-Napoca. Panoramic; Sport; Oracolul și Clepsidra: interviu cu generalul de armată dr. Paul Cheler, comandant al Armatei a III-a Transilvania ■ 15,20 TVR Timișoara. Priorități pe agenda Prefecturii din Reșița; Centenar Blaga: Pașii poetului la Lugoj; Radio Timișoara la 40 de ani; Repere culturale: Festivalul "Timișoara muzicală"; Stiri. Sport; Meteo ■ 16,00 Actualități ■ 16,10 Avanpremieră ■ 16,25 Turism și agroturism. Gospodăria țărănească și resursele oferite pentru practicarea unui turism de calitate ■ 17,00 Emisiune în limba maghiară. Stiri, corespondențe; La ordinea zilei: 50 de ani de la sfîrșitul celui de al doilea război mondial; Zece minute cu ziaristul Herédi Gisztav; În labirintul birocrației ■ **18,30 Desene animate: Cartea junglei** ■ 19,00 De luni pînă luni. Retrospectiva evenimentelor politice interne ale săptămînii ■ **19,30 Film serial pentru tineret: Fata și băieții (Franța)** ■ 20,00 Actualități. Buletin meteo; Telesport ■ 20,35 Publicitate ■ **20,40 Campionatul Mondial de Handbal Masculin: România-Germania (repriza a doua).** Transmisiune directă de la Kopavogur (Islanda) ■ 21,20 **Film serial: Cu dragostea să nu te joci** (Mexic, 1992). Ecranizare după Gabriel Garcia Marquez. Premieră pe țară. Cu: Arcelia Ramirez și Daniel Giminez Cacho. Ep.1: De cealaltă parte a oglinzii ■ 21,50 Transfocator. Gara - un univers paradolxal ■ 22,15 Trepte către teatrul de mîine. Premieră TV. Producție a Televiziunii Române în colaborare cu PANOCEANIC. Partea I ■ 23,10 Actualități ■ 23,25 Cultura în lume. Premiile PIXEL ale Institutului Național al Audiovizualului din Franța; Profil cehovian; Teatrul românesc văzut de la Paris. Interviu cu George Banu ■ **23,55 Fragil. Călătorie muzicală în lumea blues-ului modern**: Camed Heat; Gary Moore, Eric Clapton; Frank Marino, B.B. King, Stevie Ray Vaughan, John Lee Hooker. Invitatul emisiunii A.G. Weinberger ■ 0,40 Campionatul Mondial de Popice - proba masculină pe echipe. Rezumat înregistrat de la Hunedoara.

TVR 2 14,00 Actualități ■ 14,10 Politica între ideal și real. Ordinul masonic din România. Retrospectivă. Invitat prof. dr. Dan A. Lăzărescu ■ 14,40 Videoteca melomanului. Selecțiuni din Concertul de inaugurare a Fundației "Intellegentia" (I): Arcangelo Corelli - Sarabanda, Giga și Badineria; Ruggiero Leoncavallo - Matinata; Cesar Franck - Variațiuni pentru pian și orchestră. Soliști: Daniela Vlădescu și Viniciu Moroianu, acompaniați de Orchestra de Cameră Radio. Dirijor Ludovic Bacs ■ 15,10 Simboluri de ieri și de azi. Călătorii pe itinerarul... amintirilor (NBC Super Channel) ■ 15,30 Atlas (r) ■ **16,00 Desene animate: Tom si Jerry** ■ **16,30 Film serial: Si bogatii plîng (Mexic)** ■ 17,00 Măseaua de minte. Emisiune pentru tineret. Indiscret: Anuntul matrimonial; Ars amandi... Incertitudini; Concurs; Codul manierelor elegante ■ **17,40 Film serial: Aur și noroi (Spania, 1992).** Ep. 62 ■ 18,30 În fața dv. România după 9 mai 1945: sărbătoare îndoliată ■ 20,00 Arte vizuale. Colecțiile particulare: Ligia și Pompiliu Macovei ■ 20,30 Tribuna non-conformiștilor ■ 21,00 TVM. Mesager ■ 21,30 Memoria exilului românesc. Rugăciunea picturii. Documentar consacrat pictorului Emil Ciocoiu din Aachen ■ **22,00 Film serial: Santa Barbara (SUA). Ep. 151** ■ **22,45 Repriza a treia. Emisiune sportivă. Fotbal "la microscop" din campionatele României, Angliei, Spaniei și, în premieră națională, din campionatul Braziliei** ■ 0,30 Jazz-Club. Coca-Cola Jazz Blues Festival - Brașov, 1995 (ediția a XV-a). Selecțiuni (I).

TVR IAȘI

Orele 14,10-14,45, EST MERIDIAN MAGAZIN Note, stiri și reportaje din Moldova ■ Cronica rutieră - rubrică de colonel Tudor Leonte ■ Accente ■ Sport: Actualitatea competițională în Moldova ■ Videoclipul emisiunii. Redactori: Gabriel Atasiei, Maria Florea.

TELE M

6,30 Deschiderea emisiei ■ 7,00 Matinal Tele'M (magazin de informații, muzică, desene animate, revista presei locale) ■ 7,30 Observator - emisiune de informații, știri interne și externe, realizată de Antena 1 București ■ **8,30 Film artistic: "Fra Diavolo" - un film de neuitat, avîndu-i ca principali protagoniști pe Stan și Bran** ■ 10,00 Film serial: "Războinarea", ep. 61 (r) ■ **11,00 Film artistic: "O vară cu Mara" (comedie); regia: George Cornea; cu: Teodora Mares, Lucian Nuța** ■ 12,15 Închiderea emisiei ■ 17,30 Deschiderea emisiei ■ 18,00 Total M Stiri ■ 18,15 Actualitatea ieșeană ■ 19,00 Documentar Worldnet ■ **19,30 Film serial: "O altă viață"**, ep. 33 ■ **20,00 Desene animate** ■ 20,30 Film serial: "Războinarea", ep. 62 ■ **21,30 Film artistic: "Întreab-o pe Alice" (dramă)**; regia: John Korty; cu: Jamie Smith Jackson, William Shatner. Filmul este inspirat de jurnalul unei adolescente implicată într-o rețea a drogurilor. Cu ajutorul familiei și al prietenilor, ea încearcă să se regăsească ■ **22,50 Film artistic: "W.A.R." (acțiune)**; regia: Raphael Mussbaum; cu: Frank Stallone, Peter Lapis ■ 0,20 Videoclipuri muzicale ■ 0,30 Închiderea emisiei.

TV SATELIT

RTL

6,30 Seriale, desene animate ■ 9,05 Kojak (s): "Marea plasă" ■ 10,00 O familie foarte drăguță (s) ■ 10,30 Cheers (s) ■ 11,00 Frumos și bogat (s) ■ 11,30 Vremea dorinței (s) ă 12,00 Prețul e fierbinte (cs) ■ 12,30 Duelul familiilor (cs) ■ 13,00 Magazinul amiezii ■ 13,30 Springfield Story (s) ■ 14,15 Santa Barbara (s., SUA, 1991) ■ 15,05 Pasiunea e crima (s.p.) ■ 16,00 Ilona Christen talkshow ■ 17,00 Hans Maiser talkshow ■ 18,00 Jeopardy! (cs) ■ 18,30 Între noi (s) ■ 19,00 Frumos și bogat (s/r) ■ 19,30 Exclusiv: bîrfe de bulevard ■ 19,45 Stiri, sport, meteo ■ 20,10 Exploziv - magazin ■ 20,40 Vremuri bune și rele (s) ■ 21,15 Hai salut! (s. Ger., '94, ep.1) ■ 22,15 Sonntag & Partner (s)

PRO 7

6,20 Ben Cropp (do/r) ■ 7,05 Alf (s) ■ 7,30 Desene animate ■ 8,20 Familia Simpson (d.a./r) ■ 8,50 Casa noastră (s) ■ 9,50 Petrocelli (s.p.) ■ 10,50 Roseanne (s) ■ 11,20 Zorro, omul cu... (f/r) ■ 13,00 Cei doi Hart (s.p.) ■ 14,00 Îngerii lui Charlie (s) ■ 15,00 A. Kiesbauer (talkshow) ■ 16,00 Familia Walton (s) ■ 17,00 L.A. Law (s.p.) ■ 18,00 Desene animate ■ 18,25 Pantera roz (d.a.) ■ 19,20 Familia Simpson (s.da, SUA, 1992, ep.1) ■ 19,55 Rossseanne (s) ■ 20,25 Alf (s) ■ 21,15 Înscenarea (f.p., SUA, 1994) ■ 23,10 Magazinul de luni ■ 0,40 Războiul lumilor (s. SF) ■ 1,45 Reluări..

EUROSPORT

9,30 Golf. Italian Open - ultima rundă (sel.) ■ 11,30 Echitație. Trofeul Badminton - Gloucestershire (sel.) ■ 12,30 Motociclism. MP de la Jerez (sel.) ■ 14,00 Campionatul german pentru vehicule de șosea (DTM) - Berlin (sel.) ■ 15,00 Fotbal. Liga Paulista 1995 - turul al doilea (înreg.) ■ 16,00 Tenis. Turneul de la Atlanta - finala (sel.) ■ 17,30 Echitație. Trofeul Badminton (r) ■ 18,30 Campionatul german pentru vehicule de șosea (DTM) - Berlin (r) ■ 19,30 Motociclism. MP de la Jerez (r) ■ 20,30 Stiri sportive (I) ■ 21,00 Lumea vitezei. Magazin săptămînal pentru pasionații sporturilor cu motor ■ 23,00 Fotbal. Eurogol ■ 0,30 Box internațional ■ 1,30 Magazin de golf european. Sinteza săptămînii în Turul European PGA ■ 2,30 Stiri sportive (II) ■ 3,00 Închiderea programului..

CINEMATOGRAFE

■ **Cinematograful "Victoria"** (telefon: 112502); 5-11.V.1995, orele: 9,00; 11,00; 13,00; 15,00; 17,00; 19,00; ***"Cavalerul diavolului"***. Producție SUA, 1995. Parodie horror cu Billy Zane și William Sadler. Regia: Ernest Dickerson. (Premieră)

■ **Cinematograful "Republica"** (Telefon: 114327); 5-11.V.1995, orele: 9,00; 11,05; 13,10; 15,15; 17,20; 19,25; ***"Fiicele doctorului March"***. Producție SUA, 1994. După romanul "Little Women" de Louise May Alcott. Cu Winona Ryder, Gabriel Byrne, Susan Sarandon. Film cu 3 nominalizări la premiile OSCAR 1995. (Premieră)

■ **Cinematograful "Copou"** (Telefon: 145738) 5-11.V.1995, orele 9,00; 11,00; 13,00; 15,00; 17,00; ***"Răzbunare fortată"***. Producție SUA, 1994. Film de acțiune cu demonstrații de arte marțiale. În rolul principal: Don "The Dragon" Wilson. 5-11.V.1995, ora 19,00 Ciclul "Mari actori, mari regizori" ***"Cîndva, pe aici, curgea un rîu"***. Producție SUA, 1992. Regia: Robert Redford. Dramă de familie cu: Brad Pitt, Craig Sheffer, Tom Skerritt. Film distins cu premiul OSCAR 1993 pentru cea mai bună imagine.

■ **Cinematograful "Dacia"** (Telefon: 164740): (De vineri pînă luni) 5-8.V.1995, orele: 9,00; 11,30; 14,00; 16,30; 19,00; ***"Fără teamă"***. Producție India, 1993. Melodramă muzicală. (De marți pînă joi) 9-11.V.1995, orele: 9,00; 11,00; 13,00; 15,00; 17,00; 19,00; ***"Culoarea nopții"***. Producție SUA, 1994. Thriller polițist cu Bruce Willis.

■ **Videoteci:** - Sala mică a **Cinematografului "Republica"** (orele: 10; 12; 14; 16; 18; 20)

SPECIALIȘTI ÎN CALCULATOARE, ATENȚIE !!!

vă puteți cumpăra, vă puteți abona la reviste de specialitate la sediul ziarului Monitorul (Smîrdan 5) sau sediul Monitorul de la parterul magazinului Materna.

BMJ

Ediția în limba română

THE BRITISH MEDICAL ASSOCIATION MDCCC XXXII

BRITISH MEDICAL JOURNAL

- ediția în limba română -

Abonamente pentru anul 1995

Trimiteți prin mandat poștal suma de **10.400 lei**, pe adresa de mai jos, în contul BRCE Filiala Iași, nr. 3008.206144-7

Calendarul apariților:

- Nr. 1 (ianuarie - martie) 30 martie 1995
- Nr. 2 (aprilie - iunie) 15 mai 1995
- Nr. 3 (iulie - septembrie) 15 septembrie 1995
- Nr. 4 (octombrie - decembrie) 15 noiembrie 1995

BMJ = calitate și prestigiu

EDIT DAN
PO BOX 209
6600 IAȘI

Fax: 032/211685 Fax: 032/214406

HOROSCOP

BERBEC
(21 mart. - 20 apr.):

Pentru orice eventualitate, mai transmiteți încă o dată mesajul. Urgența lui este stringentă și orice întîrziere poate fi fatală.

TAUR
(21 apr. - 20 mai):

Este posibilă o revedere, peste ani, cu o persoană de care ați fost foarte legat(ă). Surpriza revederii va fi dublată de o colaborare în viitor.

GEMENI
(21 mai - 21 iun.):

Realitatea nu vrea să se conformeze la dorințele dvs., se încăpățînează să facă pe dos. Abordați lucrurile cu mai mult realism.

RAC
(22 iun. - 22 iul.):

Investiția financiară sau sentimentală poate fi costisitoare, dar merită să fie făcută. Ezitările și scrupulele nu au nici un rost.

LEU
(23 iul. - 22 aug.):

Actele de caritate își au rostul lor, dar e bine de văzut dacă subiectul merită așa ceva. Generozitatea "gratuită", de amorul artei, fără eficiență, e păguboasă.

FECIOARĂ
(23 aug. - 22 sept.):

Aveți destule stimulente ca să vă apucați în sfîrșit de proiectul visat. Au dispărut și ultimele obstacole care se ridicau în cale.

BALANȚĂ
(23 sept. - 22 oct.):

Primele impresii sînt de-a dreptul catastrofale, v-a pierit tot cheful de acțiune. Pînă și tovărășia e îndoielnică, totul vă respinge.

SCORPION
(23 oct. - 21 nov.):

Nu transformați indelicatețea involuntară în impolitețe. Cine încearcă să dreagă o gafă mai rău se înfundă în ea. Aveți altele de făcut.

SĂGETĂTOR
(22 nov. - 21 dec.):

Sînt semne că zilele acestea veți primi o sumă importantă de bani. Gîndiți-vă de pe acum cum îi veți cheltui, dar aveți grijă să nu-i aruncați în vînt..

CAPRICORN
(22 dec. - 19 ian.):

Micile probleme legate de sănătate nu trebuie să vă pună pe gînduri. Fără să forțați nota, apucați-vă de treabă, perspectivele sînt atrăgătoare.

VĂRSĂTOR
(20 ian. - 18 febr.):

Evenimentele nu vă lasă indiferent(ă), dar preocupările dvs. merg în altă direcție. Capriciile partenerilor pot să vă pună în dificultate.

PEȘTI
(19 febr. - 20 mart.):

Ați intrat, fără pregătirile necesare, în plin regim de campanie. Poate că e mai bine așa: n-ați mai avut timp să vă răzgîndiți ori să dați înapoi..

LEGENDA:

- **- vă paște ghinionul**
- **- prudența e mama înțelepciunii**
- **- n-aveți nimic de pierdut**
- **- șansa vă surîde**

INTEGRAMA ZILEI

AGĂȚARE		FĂRĂ EXCEPȚIE		PRECUM		SUPRA		CĂRUNTE (fig.)		
FLECĂRELI		PELIN		PENCE !		PROST		PRINDERI		
ÎNDURARE					CARTE MARE		SINGUR			
PREOT MUSULMAN							ÎN LAGĂR !			
				COLECȚIE DE HĂRȚI						
RĂMĂȘAG				NATURAL						
NOTĂ MUZICALĂ										
		CAP DE MORT !			PRĂJIT ÎN GRĂSIME		PUȚIN		MOBILĂ	
		OFTICĂ								
POFTIM			REȚETĂ !			UNT !		DOUĂ DIN CINCI !		
ȘTIINȚĂ EXACTĂ			ECOU							
RECRUT						ALUNGĂ PISICA				
SUTE BE ANI										

DIMITRIE ANTONESEI

TELEFOANE UTILE

- ☎ SALVARE: 961
- ☎ POMPIERI: 981
- ☎ POLIȚIE: Inspectoratul Județean Centrala 140720; Dispecerat 146666; Municipiu Centrala 140020 Dispecerat 146840/955 Ofiter de serviciu 146850; Serviciul Circulație - 140070.
- ☎ SERVICII MEDICALE MOBILE (asistență medicală de urgență la domiciliu): 113130/569, zilnic între orele 7,00-23,00
- ☎ AGENȚIA C.F.R.: 147673
- ☎ INFORMAȚII GARĂ: 146333
- ☎ AUTOGARĂ: 146587
- ☎ TAXICOM, dispecerat: 953, 146593
- ☎ AGENȚIA TAROM: 115239
- ☎ INFORMAȚII AEROPORT: 178126
- ☎ STAȚII PECO: Bas Ceaus - 176865; Aurel Vlaicu - 175872; Bucium - 132891; Crișan - 112182; Păcurari - 164142; Sărărie - 147480.
- ☎ A.C.R. - informații utile: 112345, 130177.
- ☎ DISPECERATE: R.A. Gaz-Metan - 141737; R.A. Apă-Canal - 142451; Renel - 147070, deranjamente - 147070; Termoficare - 141956; R.A. Locuința - 112434; Telefoane - Deranjamente - 921; Protecția mediului - 147010.
- ☎ GARDA FINANCIARĂ: 114065, 112427.
- ☎ ADMINISTRAȚIA FINANCIARĂ: 143030
- ☎ NOTARIAT: 147574
- ☎ TRIBUNAL: 146300
- ☎ PROCURATURĂ: 212566
- ☎ CAMERA DE COMERȚ: 117757
- ☎ CENTRUL MILITAR JUDEȚEAN: 146370
- ☎ STATUL MAJOR JUDEȚEAN DE APĂRARE CIVILĂ: 147594
- ☎ HOTELURI: Moldova - 142225; Traian - 143330; Unirea - 142110; Continental - 114320; Sport - 137817.
- ☎ POLICLINICA CU PLATĂ: triaj informații - 117244
- ☎ OFICIUL JUDEȚEAN PENTRU PROTECȚIA CONSUMATORILOR: 145392.

Monitorul cotidian de informații

Str. Smîrdan nr. 5 ■ Tel. 17.25.57 (centrala) ■ Fax 14.45.77 ■ Publicitate tel./fax 14.47.76

■ REDACTOR SEF - Dan Radu
■ REDACTOR SEF ADJUNCT - Ovidiu Șimonca
■ SECRETAR GENERAL DE REDACTIE - Marius Cristian

SEFI DEPARTAMENTE:
■ Eveniment local: Toni Hritac (int. 110)
■ Investigatii: Vali Stirbu (int. 110)
■ Eveniment national si international: Cristian Racu (int. 110)
■ Economic: Costel Stroescu (int. 117)
■ Cultură: Dorin Popa (int. 109)
■ Sport: Nicolae Grecu (int. 107)
■ Redactor de serviciu: Constantin Iurașcu (int. 124)
■ Fotoreporter: Constantin Plop
■ Grafică: Lucian Amarii, Daniel Melinte
■ Publicitate: Cristina Labontu (int. 122, fax 144776)
■ Difuzare: Mihai Tudose (int. 120)
■ Contabilitate: Antoneta Filip (int. 112)

ABONAMENTELE se pot face la orice Oficiu Poștal din țară. MONITORUL figurează în catalogul Presei interne la poziția 838.

NORD-EST PRESS
- agenție de presă -
Str. Smîrdan nr. 5 ■ Tel. 17.25.57 (centrala) ■ Tel/Fax 27.04.13
■ EDITOR: Mona Dîrțu

EDITOR
NORD-EST
Str. Smîrdan nr. 5 ■ Tel. 17.25.57 ■ Fax 14.45.77

Director general: ALEXANDRU LĂZESCU
Director editor: FLORIN ZAMFIRESCU
Director de marketing: CEZAR CALUSCHI
Director executiv: GABRIEL RUSU

TIPAR OFFSET: MULTIPRINT, Iași str. Sf. Lazăr nr. 49

Nr. 15 , An 2.
Luni,
8 mai 1995
inclus în numărul
106 (1169)

GRATUIT

monitorul Sport

SECȚIUNEA B

O premieră în hocheiul mondial

Finlanda a cucerit titlul

Cea de-a 58-a ediție a Campionatului Mondial de hochei pe gheață a luat sfîrșit ieri seară la Stockholm, odată cu desfășurarea finalei dintre reprezentativele Suediei și Finlandei. Deși încurajată frenetic de cei aproximativ 14.000 de spectatori, reprezentativa țării gazdă a avut o prestație sub așteptări, fiind învinsă clar de finlandezi cu 4-1. Golurile au fost marcate de Peltonen (min. 9, 38, 40) și Jutila (min. 43), respectiv Bergyvist (min. 44).

Dan Cârlan - un romantic al fotbalului ieșean

A început calvarul pentru F.C. Lynx

Echipa ieșeană - primită cu ostilitate la Constanța

■ *Dan Cârlan a fost fugărit din tribune!*

Sîmbătă dimineața, pe stadionul "Portul" din Constanța, înaintea meciului dintre echipa locală cu același nume și F.C. Lynx Iași, ***echipa noastră a fost huiduită copios***, publicul dobrogean manifestîndu-și ostilitatea față de ***"moldovenii care vor să dicteze în serie"***. Un grup restrîns de haidamaci cu fețe rumene i-au reperat în tribune pe patronii ieșeni ***Dan Cârlan și Pavel Hodea*** ,s-au îndreptat către ei, proferînd cuvinte jignitoare și expresii obscene și determinîndu-i pe aceștia să se refugieze în incinta terenului. În cadrul unei emisiuni a postului de radio ieșean "Radio Hit" dl. Cârlan a afirmat că ***a recunoscut în grupul agresor pe doi indivizi, care fuseseră văzuți pe lîngă echipa brăileană la meciul de sîmbăta trecută din Copou dintre F.C. Lynx și Dacia Brăila.***

La începutul partidei, jucătorii ieșeni au fost amenințați de către unul dintre tușieri: ***"fiți atenți, nu mișcați în front, că centralul este cu ochii pe voi!"*** De altfel, arbitrul de centru P. Radu s-a arătat în timpul meciului destul de "dur" cu jucătorii ieșeni, arătîndu-le nu mai puțin de cinci cartonașe galbene, într-un joc care n-a pus probleme dificile de arbitraj. La sfîrșitul meciului, antrenorii ***Leonid Antohi și Mihai Dănilă***, în urma discuțiilor purtate cu observatorul federal Nicolae Rainea, spuneau că ***ieșenii nu sînt priviți cu simpatie de către staff-ul F.R.F.*** și își manifestau scepticismul în legătură cu o rezolvare favorabilă din punct de vedere fotbalistic, pentru F.C. Lynx, a cazului Iași - Brăila. Din păcate, așa cum aprecia și antrenorul echipei constănțene Vasile Mihu, nici fotbaliștii ieșeni nu și-au demonstrat sîmbătă pe gazon veleitățile de team de Divizie Națională. Oricum, cotidianul "Monitorul" condamnă asemenea manifestări vizavi de echipa ieșeană, care demonstrează indubitabil cît de adînc este ramificată mafia fotbalului românesc la toate nivelele.

Citiți în pagina 2B cronica meciului. **(G.I. NICOLAE)**

Neînvinsă în turneul de calificare de la Sibiu

Politehnica Iași a promovat în primul eșalon al baschetului feminin

Așa după cum anticipam în scurta cronică de sîmbătă, baschetbalistele de la Politehnica Iași, antrenate de prof. ***Angela Gogol și Petre Măgurean,*** s-au impus și în următoarele partide, cele cu C.S.U. Ploiești (scor 85-77, la pauză 45-41) și cu Gaz-Metan Mediaș (scor 63-46, la pauză 39-21), terminînd turneul de calificare în prima divizie pe primul loc.

În legătură cu aceste ultime două partide, trebuie să remarcăm evoluția întregii formații la un nivel superior, jucătoarele ieșence practicînd un joc rapid și de bun nivel tehnic, cu o precizie ridicată a aruncărilor la coș, grație căruia și-au surclasat adversarele. Un incident neplăcut s-a petrecut în partida cu ploieștencele, cînd profesoara Angela Gogol s-a accidentat, fiind nevoită să-și conducă echipa cu piciorul în ghips la partida din ultima zi.

Felicitări, alături de conducerea tehnică, merită toate componentele echipei ieșene care au evoluat la Sibiu: ***Laura Ziolcovschi, Dana Manolache, Oana Rus, Angela Gogol, Nicoleta Lazăr, Viorica Frunză, Oana Balica (cea mai tînără jucătoare a turneului, în vîrstă de 14 ani), Mihaela Baciu, Cati Chirilă și Florentina Paroș.***

Cealaltă formație care a promovat, alături de ieșence, este Universitatea Timișoara, care a învins pe Gaz-Metan Mediaș cu 81-32 (40-15) și pe C.S.U. Ploiești cu 68-34 (42-20). Ocupanta locului III, C.S.U. Ploiești, a cîștigat cu 73-54 (38-27) la Gaz-Metan Mediaș, o formație alcătuită numai din junioare. **(Ilie IONESCU - subredacția "Gazetei Sporturilor" Sibiu)**

Dana Manolache va fi o realizatoare de temut și în Divizia A

Fotbal, Divizia Națională, etapa a XXVII-a

Sportul Federal a început sprintul final!

■ *e drept, cam cu întîrziere!*

Rezultate: Steaua - Farul 2-1 (2-0); FC Maramureș - Rapid 2-0 (1-0).; FC Brașov - Petrolul 3-2 (1-1).; FC Argeș - FC Inter 0-0; Ceahlăul - Electroputere 4-1 (2-0); FC Național - Sportul Studențesc 0-1 (0-0); "U" Cluj - Oțelul 2-0 (2-0); Gloria - UTA 2-0 (0-0); Universitatea Craiova - Dinamo 1-0 (0-0).

Sinteza etapei: 5 victorii ale gazdelor, un meci egal, o victorie a oaspeților. Goluri înscrise: 21 (16 gazde, 5 oaspeți); un singur penalty acordat, transformat de Panduru; o singură eliminare: Cl. Stoica - U.T.A.

Evenimentul etapei a fost rezultatul meciului de pe stadionul Național dintre F.C. Național B.N.R. și Sportul Studențesc F.R.F.(o lectură instructivă despre aceasta - în corespondența de la București din pagina 3B) aranjat, pare-se, de (ați ghicit!) numiții Trifina și Cănănău. În rest un mic scandal la Sibiu din cauza unui penalty neacordat și o victorie nesperată a Maramureșului în fața Rapidului. Asta dacă nu cumva cei doi diavoli nu și-au vîrît coada și pe-acolo!

Clasamentul golgeterilor: 17 goluri - Dună (FC Național); 16 goluri - Craioveanu ("U" Craiova), Fl. Axinia (Ceahlăul); 14 goluri - V.Ștefan (Oțelul), Vlădoiu (Rapid);

1 Steaua	27	18	7	2	49-15	61
2 Craiova	27	17	4	6	59-24	55
3 Dinamo	27	14	4	9	45-26	46
4 Rapid	27	14	3	10	44-31	45
5 Ceahlăul	27	13	5	9	45-39	44
6 Petrolul	27	12	6	9	38-32	42
7 F.C. Argeș	27	13	3	11	31-43	42
8 F.C. Național	27	12	4	11	52-48	40
9 Inter	27	12	3	12	39-41	39
10 Bistrița	27	12	3	12	50-45	39
11 U Cluj	27	11	4	12	31-32	37
12 Farul	27	10	6	11	34-39	36
13 Oțelul	27	8	8	11	36-41	32
14 Electro	27	8	4	15	25-36	28
15 F.C. Brașov	27	6	9	12	27-44	27
16 F.C. Maramureș	27	5	9	13	28-45	24
17 Sportul	27	4	10	13	18-35	22
18 UTA	27	4	8	15	21-53	20

Etapa viitoare (sîmbătă, 13 mai): Rapid - Steaua, Petrolul - "U" Craiova, Sportul Studențesc - Dinamo, FC Național - Ceahlăul, UTA - FC Argeș, Electroputere - Gloria, FC Inter - FC Maramureș, Farul - "U" Cluj, Oțelul - FC Brașov. **(GIN)**

Amănunte de la meciurile etapei, în pagina 3B.

La Berlin, au început C.M. de box

GHEORGHE OPREA - victorie prin K.O. tehnic!

În galele preliminare a Campionatelor Mondial de box de la Berlin (rezervate amatorilor), în limitele categoriei mijlocie (75 kg), pugilistul român ***Gheorghe Oprea l-a învins prin KO tehnic, în prima repriză, pe ucraineanul Andrei Homula.*** La categoria semi-muscă (48 kg.), Sabin Bornei (România) a trebuit să părăsească competiția, fiind învins la puncte de Jose Laureano (Puerto Rico). După cele trei reprize, pugiliștii se aflau la egalitate (10-10), arbitrii-judecători l-au preferat însă pe pugilistul portorican pentru un plus de combativitate. La aceeași categorie, Nshan Muntchian (Armenia) - campion mondial - a dispus la puncte de ungurul Pal Lakatoș (vicecampion european - decizie 15-10). Surpriza zilei s-a înregistrat la categoria grea, unde rusul Igor Ksinin (campion european la semigrea) a fost învins, tot prin K.O. tehnic de către ucraineanul Vladimir Klițko.

Alte rezultate: Raul Gonzales (Cuba) bp Rustamhodja Rahimov (Tadjikistan); Zoltan Lunka (Germania) bp Soner Karaoz (Turcia); Lernik Papian (Armenia) bp Andrei Korneev (Rusia) - muscă; Istvan Kovacs (Ungaria) bp Silence Mabuza (Africa de Sud) - cocoș; Vahdettin Issever (Turcia) bp Fabrizio Nieva (Suedia) - pană; Serghei Bîkovski (Belarus) învinge prin abandon II pe Stephanus Carr (Africa de Sud) - semiușoară; Luan Krasniqi (Germania) bp Brian Magee (Irlanda); Sinan Samilsam (Turcia) bp Kwamena Turkson (Suedia); Darryl Williamson (SUA) bp Georgios Stefanopoulos (Grecia).

Lentini a redevenit titular la A.C. Milan și a început să înscrie din nou

Campionatul italian, Serie A, etapa a 30-a

Lazio, scor de forfait la Juve !

■ *Platt salvează, în prelungiri, Sampdoria* ■ *Parma, doar egal acasă, ratează o șansă de apropiere de lider*

Bari - Torino 3-1. Au marcat: Bigica (2), Guerrero (41), Protti (79), respectiv Rizzitelli (13). Gazdele au confirmat forma bună din ultima vreme, în timp ce torinezii au spus "la revedere" Cupei UEFA, la care se gîndeau la începutul campionatului.

Cagliari - Padova 2-0. Au marcat: Firicano (56) și Oliveira (88). Insularii au mari șanse pentru o cupă europeană și de aceea nu iartă, mai ales acasă. Victorie fără drept de apel.

Cremonese - Reggiana 2-1. Goluri semnate de Florijancici (25), Chiesa (48) respectiv Futre (86). Cremonezii au cîștigat greu acest joc cu resemnata Reggiana. Gazdele scapă din zona fierbinte.

Juventus - Lazio 0-3. Goluri marcate de Di Matteo (72), Boksici (89,90). Ratările torinezilor, portarul Marchegiani și contratacurile lui Boksici au fost punctele cheie ale acestui meci. Lazio prinde UEFA.

Milan - Foggia 3-0: Au înscris Lentini (44), Savicevici (6) și Simone (79). Tîrzie revenirea milanezilor, care așteaptă finala din 24 mai, de la Viena, cu mai multă încredere. Napoli - Internazionale 1-3. Au înscris: Cruz (32) respectiv Orlandini (11), Berti (64) și Bergkamp (84). Într-un meci de păstrare a șanselor pentru toamna europeană, Inter a prins o zi bună, iar Bergkamp și-a adus aminte că mai trebuie să și înscrie.

Parma - Genoa 0-0. Gazdele, fără Zola, nu au putut să se impună în fața unei echipe care, încă, mai speră. Ultimele minute, după ce se aflase scorul de la Torino, au constitutit clipe de asalt la poarta oaspete, dar fără finalizare.

Roma - Fiorentina 2-0. Au înscris Balbo (15) și Totti (81). Romanii au cîștigat fără să forțeze, Batistuta ratînd un penalty, cu care meciul s-ar fi relansat.

Sampdoria - Brescia 2-1. Goluri reușite de Platt (86 - din penalty, 90), respectiv Neri (2). Oaspeții erau să producă surpriza campionatului, ei ratînd un penalty la scorul de 1-0 în favoarea lor.

În clasament: 1.Juventus 64p; 2.Parma 57p; 3.Milan 54p; 4.Roma 52p; 5.Lazio 51p.

Rezultatele etapei a 33-a din divizia B: Acireale - Udinese 0-1; Ascoli - Lecce 5-4; Cesena - Atalanta 1-2; Chievo - Verona 3-1; Fidelis Andria - Cosenza 1-1; Lucchese - Palermo 3-0; Perugia - Como 6-0; Piacenza - Ancona 2-0; Salernitana - Venezia 0-0; Vicenza - Pescara 3-1. **(Mircea UNGUREANU)**

Golul înscris de Protti în minutul 81 al partidei cu Fiorentina a adus liniștea în tribuna romană

CE de haltere

Grecul Pyrros Dimas cucerește trei medalii de aur cu trei recorduri

Halterofilul grec Pyrros Dimas a stabilit trei recorduri mondiale la categoria 83 kg, la Campionatele Europene de la Varșovia. El a reușit un total de 387,5 kg (177,5 kg la smuls și 210 kg la aruncat). Vechile performanțe erau de 382,5 kg, 175,0 kg și 210,5 kg. La categoria 91 kg, titlul continental a revenit unui alt sportiv elen, Kachi Kakiasvilis cu performanța de 407,5 kg la total (100 kg plus 227,5 kg), urmat de Plamen Bratoicev (Bulgaria) 387,5 kg (177,5 kg plus 210 kg) și Alexander Karapetian (Armenia) 382,5 kg (172,5 kg plus 210 kg). La categoria 99 kg, cu o performanță de 395 kg la total, Oleg Christso din Belarus a devenit campion european (175 kg la smuls, 220 kg la aruncat) fiind urmat de Denys Gotfrid (Ucraina) 395 kg la total (180 kg plus 215 kg) și Krzysztof Zawadzki (Polonia) 392,5 kg (172,5 kg plus 220 kg).

MAGAZINUL
SSAB-AG
Piața Voievozilor (în fața Cinematografului "Dacia")
vinde EN GROS și EN DETAIL
■ faianță, gresie, obiecte sanitare
■ căzi acryl, forme și culori deosebite
■ baterii și feronerie URBIS
■ tapet, folie autocolantă, mochete și linoleumuri
■ panouri tavan fals
■ produse electrice și electrocasnice
■ var lavabil, vopsele și adezive
■ produse autohtone și de import
ONORĂM ȘI ALTE COMENZI LA CEREREA CLEINTULUI!
IAȘI, tel. 032/252486

SC BURSA MOLDOVEI SA
Piața Unirii, nr. 5, tel./fax 032.211808, 212050
Oferă
posibilitatea încheierii de contracte pentru
• detergent "Magic lux", cutii de 600 gr.
• sodă caustică, puritate 98%, butoi de 400 kg.
• acid ascorbic (vitamina C).
• produși pentru întreținerea culturilor agricole (fungicide, erbicide, insecticide), produse de firmele Sandoz, Dow Elanco, BASF, Kemira Oy, Makhteshim, Bayer, Agrevo, produse pentru stropirea viilor (sulfat de cupru, Bfal, Avixil).
• pompe de 18-20 litri.
Relații la sediul Bursei Moldovei Iași.

COMPANIA DE TURISM
NET
Excursii
TURCIA - 9.05 POLONIA - 10.05
Asigurăm locuri la mare în orice perioadă (căsuțe sau hotel)
FRANȚA - COASTA CATALANĂ
- transport lunar cu autocar aer condiționat pe ruta:
Iași - Lublijana - Veneția - Firenze - Prerprignat și retur:
- cazare hotel 3 stele. Cost program 985.000 lei + 85$
Ofertă specială (plata și în rate)
PLAJĂ ȘI TURISM ÎN ANTALYA
- odihnă pe litoral
Transport autocar, Germania. Transport avion, Italia (Verona)
Informații și înscrieri:
IAȘI - Casa Modei - mezanin
Telefon 032-117596
TÎRGU FRUMOS - Telefon 032-712408
KLM AGENT

FOTBAL - divizia A, seria I, etapa a XXVIII-a

Selena s-a distanțat la cinci puncte

■ *evoluție modestă a ieșenilor la Constanța* ■ *băcăuanii cîștigă pe contraatac* ■ *Dacia Brăila - egalată în penultimul minut* ■

Rezultatele etapei

FC Vîlcea - Rocar București	3-1	Callatis Mangalia - Selena Bacău	0-3
Cetatea Tg.Neamț-Bucovina Suceava	3-0	Faur București-Dacia Unirea Brăila	1-1
Dacia Pitești - Poiana Cîmpina	4-3	Portul C-ța - F.C. Lynx Iași	1-0
FC Constant Galați - Steaua Mizil	2-0	Metalul Plopeni - FC Acord Focșani	0-2
Flacăra Moreni - Gloria Buzău	0-0		

Etapa viitoare - sîmbătă, 13 mai 1995

F.C. Lynx Iași - Metalul Plopeni
F.C. Selena Bacău - Dacia Pitești
Dacia Brăila - Portul Constanța
Gloria Buzău - Callatis Mangalia
Poiana Cîmpina - Cetatea Tg. Neamț
Rocar București - Constant Galați
Steaua Mizil - Faur București
Acord Focșani - Flacăra Moreni
Bucovina Suceava - F.C. Vîlcea

1. Selena Bacău	28	20	4	4	58-19	64
2. Dacia Brăila	28	19	2	7	61-20	59
3. POLITEHNICA IAȘI	28	14	7	7	51-26	49
4. Cetatea Tg. Neamț	28	15	4	9	46-33	49
5. Dacia Pitești	28	14	2	12	54-39	44
6. FC Bucovina	28	13	5	10	35-38	44
7. Poiana Cîmpina	28	13	2	13	44-45	41
8. FC Constant Galați	28	12	4	12	36-36	40
9. Gloria Buzău	28	12	4	12	30-36	40
10. Steaua Mizil	28	11	6	11	38-35	39
11. Portul Constanța	28	11	4	13	35-44	37
12. FC Acord Focșani	28	11	3	14	40-50	36
13. Faur București	27	-9	8	11	37-36	35
14. Metalul Plopeni	28	11	2	15	31-37	35
15. Rocar	28	10	2	16	27-51	32
16. FC Vîlcea	28	9	4	15	29-42	31
17. Flacăra Moreni	28	8	5	15	30-42	29
18. Callatis	28	5	2	21	32-85	17

Dacă marca Dobrea în minutul 6?

■ *Portul Constanța - F.C. Lynx Iași 1-0 (0-0)*

■ *Stadion Portul; vreme schimbătoare; teren umed.*

■ *Portul Constanța: Dinică - ȘERBAN, Cune, MORARU, Stelea - CHIREA, Neagu, Lupu, BUTU (min. 86 Culeafă) - Pitu, Onisemiuc (min. 83 Șimu).*

■ *F.C. Lynx: CÂMPEANU - Abălașei (min. 77 Urdaru), Paraschiv, APACHIȚEI, Petrache, Munteanu - Căunei, Nemțanu, Cotan - DOBREA, Pancu (min. 65 Rotaru).*

■ *A arbitrat bine în prima repriză și părtinitor cu gazdele în cea de a doua o brigadă condusă de P. Radu (București).*

■ *Observator FRF: Nicolae Rainea.*

■ *A înscris: BUTU (min. 52) - din 11 m. Chirea a pătruns pe partea dreaptă, portarul Câmpeanu i-a ieșit în întîmpinare, agățîndu-i piciorul. Lovitura a fost executată cu fentă, mingea intrînd în poartă în dreapta goal-keeper-ului ieșean.*

■ *Cartonașe galbene: Șerban, Cune (Portul), Câmpeanu, Munteanu, Paraschiv, Petrache, Căunei (Lynx).*

În ciuda ostilității publicului constănțean, ieșenii nu au început partida timorați, primele 30 de minute fiind echilibrate. Din contra, prima mare ocazie (poate cea mai mare a meciului) a fost tratată în min. 6, cînd Dobrea a scăpat singur, portarul Dinică a ieșit inoportun, golul părea iminent, dar "vitezistul" ieșean a alunecat în momentul "sentinței". O bună ocazie a avut și Pancu (min. 31) cînd, la o centrare a lui Cotan, Dobrea luftează, mezinul echipei șutează din interiorul careului, dar Dinică prinde. În același interval, constănțenii au cîteva ocazii, dar fie imprecizia atacanților (Pitu, Butu - min. 15; Onisemiuc - min. 16, 40, 43), fie portarul Câmpeanu (care a apărat de nota 10) - min. 20, 36, 45 - se opun deschiderii scorului. În general, în prima repriză constănțenii au dominat mai mult, jucătorul Butu (adus de la Cogealac) fiind mintea limpede a echipei, dar cei din față, Pitu și Onisemiuc (ultimul, o extremă deghizată) n-au fost deloc în apele lor. Ieșenii au avut (cu excepția lui Apachiței) o apărare în derivă, rapizii Șerban și Chirea pătrunzînd cu ușurință în careul lor. Din min. 35, F.C. Lynx cedează și mijlocul terenului, Căunei nereușind să îndeplinească rolul de dispecer al absentului Kerezsy (accidentat la picior la un antrenament).

Repriza a doua este mult mai slabă din toate punctele de vedere, gazdele domină steril, ieșenii - fluierați tot timpul la orice atingere a balonului - cedează total, iar arbitrii își intră în rol, tolerînd tragerile de timp ale gazdelor și sancționînd orice intrare ieșeană la balon. În min. 51, Dobrea pătrunde pe partea dreaptă, dar preferă un șut cu efect din lateral, în loc să-l deschidă pe Pancu aflat complet liber pe centru, iar în minutul următor gazdele deschid scorul. Pînă la final, nu se mai întîmplă, practic, nimic deosebit în afara a două ratări constănțene (Chirea și Onisemiuc). Dincolo de toate șicanele la care au fost supuși, ieșenii n-au reușit să închidă gura răuvoitorilor, ei nerătînd o față de pretendentă la promovare. Din contra, evoluția mijlocașilor relevă faptul că "dacă Kerezsy nu e, nimic nu e!". Și este destul de trist ca o echipă care rîvnește la Divizia Națională să depindă de prezența în teren a unui jucător de 34 de ani. Dar, dacă Dobrea marca în minutul 6? **(G.I. NICOLAE)**

În fotografie - Câmpeanu, un portar care a limitat considerabil proporțiile înfrîngerii ieșene

Dacia s-a înecat la mal

■ *Faur București - Dacia Unirea Brăila 1-1 (0-1)*

■ *Stadion Faur; timp răcoros; gazon excelent; spectatori, circa 4000.*

■ *Faur: ȘTEFĂNESCU - MARIN, CIȘMARU, Moșneanu, POPESCU - Teculescu, Medeleanu, Enache, Manole - Lică (min. 34 TURCU), Badea.*

■ *Dacia Unirea: BRĂTIANU - Baicea, MINESCU, Pelin, PAVEL, M. SANDU - MATEI, Năstase, PETRACHE - ANGHEL (min. 86 Catinca), Baicu (min. 73 Cujbă).*

■ *Cartonașe galbene: Marin, Cismaru, Enache, Badea (Faur) - Pelin, Matei, Catinca (Dacia).*

■ *A arbitrat: Marcel Savaniu (Satu Mare).*

Numeroși ziariști (unii de la publicații care nici nu scriu despre liga a doua) s-au aflat sîmbătă pe stadionul din Pantelimon, pentru a vedea la lucru unul din "subiectele" ultimului (?) mare scandal din fotbalul românesc. Senzaționalul a lipsit cu desăvîrșire. Atît în afara terenului, cît și pe gazon. Meciul nu a avut istoric timp de 89 de minute. Brăilenii au controlat în totalitate acest joc și faptul că se îndreptau doar spre o victorie la limită se datora numeroaselor ocazii ratate și formei bune a portarului gazdelor, Ștefănescu. După golul înscris în min. 15 de către PELIN (care a reluat din fața porții o centrare pe jos venită de la Anghel), cei de la Faur acuză șocul și cu toate că în min. 26 Brătianu salvează *in extremis* dintr-o poziție unu la unu cu Manole, gazdele nu mai contează în joc. În minutele 59, 64, 75 și 76, brăilenii au mingi de gol, dar... tabela nu se modifică. La unul dintre rarele atacuri organizate ale metalurgiștilor, în min. 89, un apărător brăilean respinge cu capul un balon la marginea careului de 16 m, mingea este agățată *in extremis* de Enache, care-l găsește pe Turcu liber (jucătorii din flancul drept al Daciei plecaseră pe contraatac), șut violent, și 1-1. În min. 91, la o lovitură liberă de la 17 m de poarta oaspeților, Popescu șutează la vinclu, tribuna vede gol, dar cu un reflex extraordinar Brătianu scoate în corner. Astfel se încheie un meci care, în ultimele lui două minute ar fi putut schimba o parte din istoria seriei prime a Diviziei A. Cu acest egal, Faur se apropie de barajul pentru B, deși... "cu trei puncte pe care le-am fi cîștigat, am fi fost mai aproape de Selena, care nu a avut probleme la Mangalia. Dar și așa eu mai sper. Mergem și noi la Callatis și, cum am recuperat la un moment dat cele șapte puncte avans ale băcăuanilor, există șanse să le recuperăm și pe cele cinci de acum. Dacă nu, și locul 2, barajul pot duce în prima divizie", ne-a declarat după meci Virgil Dridea. Singurele fapte notabile de după meci s-au înregistrat în vestiarul oaspeților, unde fundașilor care au gafat la golul egalizator li s-au făcut reproșuri violente. **(Lucian GHEORGHIU)**

Bacăul, în marș forțat spre Divizia Națională

■ *Callatis Mangalia - Selena Bacău 0-3 (0-1)*

Cea de-a 28-a etapă a Diviziei A a pus față în față cele două formații aflate la polii clasamentului. De o parte, Callatis, retrogradată în Divizia B, iar de cealaltă, Selena, fruntașa seriei, deja cu un picior în Divizia Națională. Meciul nu a fost strălucit, Selena mulțumindu-se să forțeze atît cît trebuia pentru a-și asigura cele trei puncte puse în joc. Văduvită de prezența vîrfului Ladislau Pall (bolnav), Callatis a fost haotică în atac, punînd prea puțin în real pericol poarta lui Popa. Ambiția gazdelor a fost un scut prea fragil pentru experiența și tehnicitatea băcăuanilor. Aceștia aveau să deschidă scorul, în min. 23, atunci cînd Răducan, scăpat spre poartă la limita ofsaidului, a lobat un balon peste Voicilă. Oaspeții, după înscrierea golului, au cedat deliberat inițiativa, mulțumindu-se să oprească atacurile stereotipe ale gazdelor, și avînd în Căpușă un excelent jucător de contraatac.

Repriza a doua s-a desfășurat pe aceleași coordonate. După ce Micu a executat periculos o lovitură liberă, iar Oprea a ratat egalarea din poziție favorabilă, oaspeții vor înscrie din nou. În min. 68, Manta a executat înalt în suprafața de pedeapsă o lovitură liberă de pe partea dreaptă, iar Răducan, nemarcat, a reluat cu capul în plasă: 0-2. Peste numai șase minute, gazdele vor primi lovitura de grație. În min. 74, Căpușă urmărește o minge degajată de Condurache, trece de Voicilă, centrarea sa în fața porții goale fiind reluată în plasă de Serea. Pînă la final, am notat doar pofta de joc a nouintratului Păvăluță și lovitura liberă executată slab, din poziție favorabilă de către Munteanu.

La încheierea partidei, cei doi antrenori ne-au declarat: Costel Orac (Selena): "A fost un meci de luptă, mai echilibrat în prima parte. În repriza secundă am reușit să ne impunem tactica și să cîștigăm, zic eu, meritat". Mihai Stoica (Callatis): "Cred că rezultatul nu reflectă fidel diferența de valoare din teren. Vom aborda jocurile viitoare cu dorința de a arăta că nu meritam poziția pe care o deținem în clasament".

Arbitrul *Alexandru Crișan* (București) a condus formațiile:

■ *Callatis: Voicilă (min. 83 Cojanu) - Cășuneanu (min. 77 Pănescu), Micu, Rădulescu, Biciu (min. 78 Burcă) - Stoica, Chelu, Munteanu, Năstase - Petrescu, Oprea.*

■ *Selena: Popa (min. 81 Pozinaru) - Jercălău, Ciobanu (min. 61 Zlati), Ionescu, Condurache - Manta, Răducan (min. 71 Păvăluță), Popescu, Pavel - Căpușă, Serea.* (Narcis GĂVAN - "Telegraf" Constanța)

Fără dubii !

■ *Cetatea - Bucovina 3-0 (1-0)*

Teren - Cetatea, timp - ploios în prima repriză, spectatori - cca 1000.

Au înscris: Suliță (33), Cojocaru (56), Asăvoaie (76).

Cetatea: Dobre (min. 85 - Dumitrescu) - Cantea (min. 46 - Dumitru), Iencsi, Văcaru, Alexescu - Condurache, Asăvoaie, Ioniță (min. 73 - Popescu) - Vrînceanu, Cojocaru, Suliță.

Bucovina: Robu - Bosînceanu, Bernard, Ghinea, Grosu, Aromanesei - Mihăilă (min. 82 - Beldiman), Perjă, Szekely - Guriță, Crăciun.

Cartonașe galbene: Cantea (C), Robu, Perjă, Mihăilă (B).

Arbitri: Viorel Badea - centru, Silviu Crîngașu și Viorel Roman - la linii, toți din Ploiești.

Interesant meci au oferit "plăieșii" din cele două cetăți. Vioara întîi a fost echipa locală, care a dominat, uneori fără drept de apel, acest joc. Eroul partidei ar putea fi ales în persoana portarului Robu, acesta avînd cel puțin 10 intervenții extraordinare, dintre care merită menționate cele din minutele 3, 12, 28, 47 cînd Cojocaru, Asăvoaie, Condurache sau Vrînceanu nu au reușit să-l învingă. Și totuși, pe fondul unei dominări evasitotale, nemțenii au înscris trei goluri: în minutul 33, o acțiune a lui Vrînceanu pe partea dreaptă este urmată de o centrare, Suliță trimițînd în plasă din apropiere; în minutul 56, corner de pe partea dreaptă executat de același Vrînceanu, Cojocaru înscriind cu o lovitură de cap; în minutul 76 după o acțiune a lui Condurache (cel mai activ din teren), Asăvoaie trimite, din careul mare, în plasă. Sucevenii, al căror fost patron, inginerul M. Aursulesei a fost prezent la meci, nu au periclitat poarta gazdelor, doar Grosu încercîndu-și tăria șutului, în prima jumătate a partidei. Șters a evoluat Szekely, despre care se spune că ar veni la Iași, deși sucevenii nu au spus, încă, da. **(U.M.)**

Seria a II-a

Tractorul în degringoladă

Metrom Brașov - Jiul Petroșani 2-1; IELIF Craiova - Unirea Alba Iulia 2-1; Poli Timișoara - Gaz Metan Mediaș 3-0; CFR Cluj - Gloria Reșița 3-2; FC Bihor Oradea - CFR Timișoara 1-2;

Unirea Dej - Corvinul Hunedoara 3-1; Phoenix Baia Mare - ASA Tg.Mureș 1-0; CSM Reșița - ICIM Brașov 0-1; Armătura Zalău - Tractorul Brașov 2-2!

Pe primul loc în clasamentul seriei se află în continuare Politehnica Timișoara cu 68 de puncte, urmată de Corvinul Hunedoara - 55 puncte și Tractorul Brașov - 49 de puncte.

S.C. ASBEER S.A. IAȘI
(FABRICA DE BERE PĂCURARI)
oferă tuturor agenților economici
bere la butoi
de cea mai bună calitate și la cele mai avantajoase prețuri
Societatea pune la dispoziția beneficiarului un număr nelimitat de butoaie pe bază de convenție.
De asemenea, societatea desface bere vărsată și la sticle 1/2 pentru acasă prin magazinele proprii din:
Iași, str. Păcurari 95 (sediul societății).
Iași, Băile Nicolina, str. Trotuș nr. 2.
Iași, Cartierul Tătărași, str. Vasile Lupu 136, mai jos de magazinul Flora.
Iași, Piața Tătărași Sud, lîngă Pescărie.
Tomești, Piața com. Tomești-Vale.
În curînd vor mai fi deschise două magazine pentru desfacerea berii vărsate și la sticle 1/2 pentru acasă în comuna Podu Iloaiei și în Iași, zona Bucium, str. Păun nr. 2.

COTIDIANUL NAȚIONAL
ZIUA BUCUREȘTI
CITIȚI ZILNIC ZIUA
● editorial despre starea națiunii ● dezvăluiri ● articole economice și anchete sociale ● finanțe și informații bursiere ● patru pagini de SPORT ● divertisment, magazin ● modă ● informații despre staruri ● mică și mare publicitate
Nu pierdeți ZIUA în zadar!

ATENȚIE PENTRU AUTOVEHICULE CU MASĂ MAI MARE DE 3,5 TONE SAU LUNGIME MAI MARE DE 7 M
PLĂCI AUTO de identificare
● dreptunghiulare R70 ● triunghiulare R69
Obligatoriu de la 1 iulie 1995
conform ordinelor 158/388 și 165/389 ale Ministerului de Interne și Ministerului Transporturilor
Achiziționarea produselor neînsoțite de Certificate de Conformitate și care nu corespund ordinelor menționate se sancționează prin confiscarea produselor, mergînd pînă la urmărire penală.
UNIVERSAL RX GROUP
6600, Iași, str. Grigore Ureche 3, tel./fax: 112058, 212660

Handbal masculin - Divizia B

Stanciu, ca-n zilele bune

■ *Politehnica Iași - Cimentul Medgidia 46-33 (21-14)*

■ *Politehnica: Spiridon (13 intervenții decisive), Fotache (2 i.d.) - Adam (6), Ionescu (1), Bărdiță, Chitoroagă (2), Zepciuc (4), Ciocoiu (14 - 7 din aruncări de la 7 m), Gheorghiu (4), Stanciu (9), Aanicăi (6), Stoian.*

■ *Cimentul: Buicu (12 i.d.), Lipan (5 i.d.) - Schitea, Grosu (2), Maftei (3), Tănase (1), Poșoiu (7), Coman (3), Goiceanu (5), Cazan 11. Antrenor Aihan Omer.*

■ *Aruncări de la 7 m: 8 (7 înscrise) - 5 (5).*

■ *Eliminări: 4-2. Zepciuc eliminat definitiv.*

■ *Au arbitrat: D. Nagât, C. Zăbavă (Piatra Neamț).*

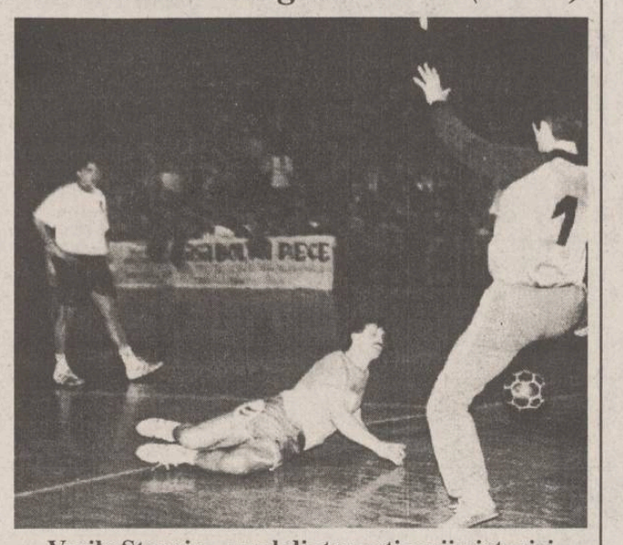

Vasile Stanciu - unul dintre artizanii victoriei

Într-o Sală Polivalentă dezolant de pustie (obișnuiții care au lipsit au ce regreta), ieșenii și-au luat o elegantă și spectaculoasă revanșă în fața unei echipe ce-i învinsese în tur în cu totul alt gen de sală, unde pînă și caloriferele au ținut cu gazdele. Coatele cîtorva componenți ai lui Poli au stat mărturie la vremea respectivă. Chiar la acest scor pot afirma că diferența putea fi mai mare, fiind posibil chiar un record al campionatului. Veți spune că exagerez, dar să nu uităm cele ***nouă (!) aruncări în bară*** ale ieșenilor, precum și sumedenia de contraatacuri ratate în situații "unu la unu".

Oaspeții reușesc primul gol al partidei, dar după repunerea rapidă a lui Spiridon, ieșenii egalează și apoi ajung repede la 6-2, iar la 8-5 urmează ***un prim gol de mare spectacol al lui Stanciu, după o combinație cu Gheorghiu și Zepciuc.*** Ratările de care aminteam permit celor de la Cimentul să se mențină la trei-patru goluri diferență, dar în finalul reprizei, Stanciu, Aanicăi și Gheorghiu măresc diferența de șapte. Ghinionul acestei părți a fost accidentarea lui Ovidiu Ionescu, care evoluase promițător în cele cîteva minute cît a fost în teren. După pauză și după realizarea avantajului de 11 goluri (26-15, min. 36), ***ieșenii au primit de la antrenorii D. Olteanu și T. Dăian și dezlegarea la spectacol total***. Mai întîi înscrie Stanciu "pe la spate", pe contraatac, apoi Zepciuc finalizează spectaculos o pasă peste umăr, în spate, a lui Gheorghiu. În aceste ultime douăzeci de minute își aminteste și Spiridon că este portar de lot național și Cimentul nu reușește să înscrie timp de opt minute. În sfîrșit, Stanciu reușește și ceea ce ratase la o primă tentativă: prins în brațe pe semicerc, ***el execută aruncarea cu spatele la poartă de jos din încheietură, surprinzîndu-l pe Buicu!***

Vă mulțumim, băieți, pentru minunatul spectacol de sîmbătă!

■ *Victoria Chișinău - Mașini Unelte Bacău 32-35 (13-18)*

Victorie clară a băcăuanilor, după o partidă în care s-a jucat mai mult șase contra șase, sau chiar contra cinci. Scorul final nu spune nimic, ***Mașini Unelte a avut și zece goluri avantaj.*** Explicațiile sînt clare: echipa din Bacău are o valoare ridicată, practică o apărare agresivă, deseori peste limitele regulamentului, iar Victoria s-a prezentat la această partidă fără doi dintre cei mai valoroși jucători: centrul Sotnikov și portarul Covtun.

Principalii marcatori: Ganea 6, Hiliuk și Makarenko - cîte 5, respectiv G. Armanu 15 ***(un centru de 1,75 m!)***, Pozîrnea 6, Pricop 5. **(G. ANGHEL)**

Corespondență de la București

Stare de tensiune pe stadioanele bucureștene

■ Pe stadionul Național, bancarii au făcut totul că să nu marcheze în poarta lui Răzvan Lucescu. Mai mult, golul victoriei studenților se pare că a fost un... autogol. În consecință, galeria progresiștilor - oameni aflați la vîrsta senectuții - a acuzat conducerea clubului și a F.R.F. de aranjamente, iar unii suporteri mai temperamentali au aruncat cu pietre după autocarul cu jucătorii de la F.C. Național. Timp de 30 de minute, pe stadion s-a scandat "cinste lor, cinste lor, cinste vînzătorilor!". Curios, la acest meci nu a asistat nici un reprezentant al F.R.F. De obicei, doi sau trei federali nu scapă vreun meci din București al Sportului Studențesc. Ce să fie, ce să fie?

■ După terminarea meciului dintre Steaua și Farul, conducerea constănțeană a reprosat centralului Aron Huzu neacordarea unui penalty, în min. 86, la un hent comis de Doboș. Arbitrul sibian a fost acuzat că i-a ajutat intenționat pe militari, aceștia făcînd sîmbătă un joc foarte slab. Vizionarea casetei jocului a dat dreptate constănțenilor. A fost hent clar! **(Lucian GHEORGHIU)**

Fotbal - Divizia Națională, etapa a XXVII-a

Rezultat dubios pe "Național"

■ *Rapidul - îngenuncheat la Baia Mare* ■ *Ceahlăul a fost irezistibil*

■ **Universitatea Craiova - Dinamo 1-0 (0-0)**. A înscris Gane ('80). Hotărît lucru, dinamoviștii și craiovenii nu vor să rămînă datori. De aceea, și-au plătit în acest meci toate polițele mai vechi. Remarcabil comentariul TV absolut neutru al lui Nelu Oblemenco.

■ **Steaua - F.C. Farul 2-1 (2-0)**. Au înscris: Panduru ('33, din 11 m), Militaru ('43)/Grigoraș ('60). Renăscuți în a doua repriză, constănțenii erau gata-gata să stingă lumina în Ghencea. După golul lui "Brutus" Grigoraș, oaspeții au irosit o imensă ratare de egalare. După cum ne informează corespondentul nostru de la București, arbitrul a refuzat un penalty clar în min. 87, la un hent în careu comis de Doboș.

■ **F.C. Maramureș - Rapid 2-0 (1-0)**. Au înscris: Bucurel ('42) și Negrea ('65). După multe încercări, Rapidul a reușit s "egaleze" echipa Dinamo la scorul cu care pierde la Baia Mare. Una dintre "bucuriile" făcute de Sdrobiș lui Cîrțu a fost semnată de... Bucurel, un jucător care pînă mai ieri bătea mingea în Divizia B, la Moinești.

■ **F.C. Brașov - Petrolul 3-2 (1-1)**. Au înscris: Vasc ('12, '60), Drăgan ('70)/Pîrlog ('32) și Zafiris ('87). Dacă Brașovul se va salva de la retrogradare, ar trebui să-i ridice o statuie lui Vasc, care face totul în echipă. De remarcat debutul unui camerunez în echipa ploieșteană.

■ **F.C. Argeș - F.C. Inter 0-0.** Antrenorul oaspeților, Florin Halagian, cunoaște fiecare fir de iarbă de pe stadionul din Trivale și, deși n-avea neapărată nevoie de punctul obținut sîmbătă, l-a luat pentru gura tîrgului. În min. 85, piteștenii au reclamat un penalty.

■ **Ceahlăul Piatra Neamț - Electroputere Craiova 4-1 (2-0)**. Au înscris: Burleanu ('29), M. Ionescu ('31, '71), Marc ('49)/Tudor ('83). Insensibili la necazurile craiovenilor, gazdele au aruncat tocmai de pe Ceahlău patru pietroaie în locomotivele marca Electroputere, găurindu-le fără remușcări. Tudor a "peticit" spre final una dintre operele lui Burleanu, dar ce folos? Emoțiile barajului se află din ce în ce mai aproape.

■ **F.C. Național - Sportul Studențesc 0-1 (0-0).** A înscris: Chirilov ('55). V-ați fi așteptat cumva la alt rezultat? Dacă da, v-ați înșelat amarnic. Nu ar fi "păcat" ca, după atîția ani în care au reușit numai salvări miraculoase, sportiștii să nu beneficieze de atuul barajului? Gîndiți-vă la ce doliu ar fi pe la Federație dacă băieții din Regie ar retrograda.

■ **Universitatea Cluj - Oțelul Galați 2-0 (2-0).** Au înscris: Brătianu ('7), Sabo ('9). Meciul a durat cît o repriză de box, un scurt "un-doi" punînd capăt luptei. Jocul s-a desfășurat la Dej, localnicii așteptînd să vadă mai mult de la un meci de Divizie Națională. Elevii lui Simionaș nu se regăsesc de mai multe etape.

■ **Gloria Bistrița - U.T.A. 2-0 (0-0).** Au înscris: I. Lazăr ('53), Iftodi ('66). Ion Moldovan își continuă "marșul triumfal" ca antrenor la Arad, înregistrînd o nouă înfrîngere în fața unei echipe care nu prea mai are pentru ce trage. Dar nu putem să le cerem arădenilor în deplasare, în zece oameni (Stoica a fost eliminat în min. 35) ceea ce nu reușesc acasă cu efectivul complet. **(O. MINEA)**

PANORAMIC

Judo - Campionatele Naționale Universitare

Ieșenii au dominat clar

La sfîrșitul săptămînii trecute, s-au disputat la Iași întrecerile fazei finale a Campionatelor Naționale Universitare de judo. Judoka de la Institutul Politehnic Iași, pregătiți de antrenorul emerit prof. C. Bordea, au cîștigat titlurile la 6 categorii din cele 8, după cum urmează: Marian Chirazi - 71 kg; Gabriel Stănuleț - 78 kg (ieșenii s-au clasat și pe următoarele trei locuri, prin Mircea Ciocan, Cristian Teodoru și Mihnea Rusu); Daniel Bordeianu - 86 kg; Marian Mangîr - 95 kg; Bogdan Florea - +95 kg (2. Robert Pop) și, din nou, Marian Mangîr - open (2. B. Florea; 3. D. Bordeianu). La categoria 60 kg, cîștigată de pitești eanul M. Telești man, ieșeanul Marius Sava s-a clasat pe locul al II-lea, iar la 65 kg (învingător - Marian Maria din Pitești), Mircea Popa a obținut locul al III-lea, iar Gabriel Domnișoru - locul al IV-lea. La sfîrșitul acestei săptămîni, tot la Iași, va avea loc faza zonală a C.N. de seniori. **(GIN)**

Tir cu arcul, Cupa Federației

Constantin Frai confirmă !

Poligonul de pe malul Bahluiului a găzduit, timp de două zile, concursul de tir cu arcul dotat cu trofeul "Cupa Federației". Cei mai buni arcași din țară, dintre care se remarcă ieșenii și sportivii din Aninoasa, au efectuat, cu acest prilej, un antrenament cu miză în vederea apropiatelor Campionate Balcanice. S-a tras în sistemul dublu F.I.T.A., rezultatele obținute fiind mulțumitoare, dacă avem în vedere conditiile meteorologice, total neprielnice, în care s-a disputat întrecerea. De altfel, aceeași vreme rea a făcut să nu se mai dispute concursul de "field". Clasamentele finale arată astfel: masculin - 1. Constantin Frai - CSM Iași - 2505 puncte; 2. Gigi Pușcă - Minerul Aninoasa - 2446 puncte; 3. Viorel Habian - Minerul - 2403 puncte. Feminin - 1. Simona Băncilă - Minerul - 2380; 2. Mădălina Virban - Minerul - 2286; 3. Luminița Paraschiv - CSS Rădăuți - 2248 puncte. Mihaela Frai a ocupat poziția a V-a, cu 2213 puncte. De remarcat buna organizare a concursului de către federația de specialitate și secția de profil a clubului ieșean, antrenor prof. Mihai Alexandrescu. Un singur semn de întrebare, mai ales că se apropie Campionatele Internaționale ale României, îl ridică accesul la poligon, în special în zi de talcioc. Dacă tot există o incintă amenajată pentru tranzacțiile comerciale, cine se îngrijește ca drumul de acces spre poligon să fie liber? Închipuiți-vă autocarul cu sportivi străini, făcîndu-și loc printre căruțe, cai și geambași. Intrăm în Europa! **(M.U.)**

Fotbal - Divizia B

Minerul Vatra Dornei - C.F.R. FORTUS Iași 0-0

Punct mare obținut de ieșeni în fața unei contracandidate la retrogradare. Evoluția oaspeților a fost excelentă, cu o apărare beton și contraatacuri tăioase. Această partidă a scos în evidență faptul că ieșenii merită cu prisosință să rămînă în Divizia B. Șansele au crescut acum simțitor, numai să nu mai apară "binevoitori" ca păscănenii, care vă reamintim că au pierdut acasă etapa trecută în fața gazdelor ieșenilor de ieri. C.F.R. a jucat în următoarea alcătuire: Sîrbu - Voicu, Bădic, Ionescu, Cufner - Botezatu, Slabu, Dima, Ștefancu - Pavăl, Males. **(O.M.)**

Celelalte rezultate: Vrancart Adjud - Petrolul Brăila 1-0; Mureșul Toplița - Electromecon Onești 0-1; Minerul Comănești - Melana Săvinești 4-1; Harghita Od. Secuiesc - Foresta Fălticeni 1-2; F.C Sf. Gheorghe - Cotidian Bacău 4-0; Romgal Romanu - C.F.R. Pașcani 2-1. ***În clasament conduce F.C. Onești cu 63 puncte***, urmată de Foresta Fălticeni cu 61 p. CFR Pașcani ocupă locul al cincilea, cu 41 p. CFR FORTUS Iași și Viitorul Hîrlău ocupă ultimele două locuri (16-17) cu 22, respectiv 20 puncte.

Și bancherii joacă fotbal

Cupa InterBank

Sîmbătă a debutat la Iași, pe terenul Poliției Municipale (situat în Aleea Ghica Vodă), competiția de fotbal în șapte "Cupa InterBank", la care firma organizatoare, TeleQuote Network S.R.L., a invitat echipele tuturor băncilor ieșene. Participă: Banca Națională, Banca Comercială, Banca Română de Dezvoltare, Banca Română de Comerț Exterior, Banca Dacia Felix, Banca Ion Țiriac, Banca Agricolă, BankPost, BankCoop, precum și nou-înființata Banca București. Rezultatele din primele două zile:

■ sîmbătă: B.R.D. - Banca Ion Țiriac 2-3; B.N.R. - BankPost 2-7; BankCoop - Banca Agricolă 4-2.

■ duminică: TeleQuote Network - B.R.C.E. 4-1; Dacia Felix - B.C.R. 3-5.

■ Programul de astăzi: B.R.D. - B.N.R. (ora 17.00); Banca Agricolă - Banca București (ora 18.00); Banca Ion Țiriac - BankPost (ora 19.00).

Rugby - Divizia A2

Uite meciul, nu e meciul!

■ *Politehnica Agronomia Iași - Callatis Mangalia 15-9 (10-6)*

Cît pe ce să notăm absența ambelor formații de la joc, pentru că sîmbătă, la ora 10.00, pe stadionul Tineret III, conform programului de la D.J.T.S. Iași, trebuia să înceapă partida mai sus menționată. Dar acolo, l-am găsit doar pe administratorul bazei, derutat și totodată supărat că n-a fost anunțat că jocul a fost mutat pe Copou. Așadar, repede-repede către stadionul Agronomia, unde mai ieri era strict interzis pe motiv că iarba crește. Cert este că acolo deja se consumase o repriză, iar băieții se tăvăleau de mai mare dragul pe un gazon tuns doar pentru semnalizarea tușelor. Scor la pauză - 10-6 pentru ai noștri (au înscris Miron și Nedelcu, eseuri) care se aflau de o bună bucată de timp în 14, pentru că G. Leaua lovise adversarul cu piciorul (îl paște o suspendare mai serioasă!). În consecință, repriza a doua va fi destul de anostă, lipsa mijlocașului la închidere rupînd practic jocul, care va decurge cu predilecție pe compartimentul înaintare. De partea cealaltă, un adversar fair-play cu poftă de joc (or fi venit la Iași pentru că mai lipsiseră pe undeva!) și cu un transformeur pus pe fapte mari. Spre sfîrșitul jocului au fost chiar la un pas de eseu pe centru, dar o pripeală inexplicabilă i-a împiedicat să ia conducerea. Din tabăra noastră, a impresionat ca de obicei Toni Moraru, ale cărui intrări în adversar scoteau scîntei, apoi Clapon, veșnicul om bun la toate (a jucat de data aceasta în linia a doua), dar mai ales căpitanul echipei, Cucuteanu, al cărui sacrificiu în joc este în continuare exemplar. El a fost de altfel cel care a înscris în această repriză, urmărind cu atenție un balon răzleț în butul Callatis-ului. Prin jocurile bune prestate, Poli își păstrează locul al doilea în grupă și speră la o promovare în sezonul următor, cînd principalul contracandidat va fi Suceava, dacă nu se va desființa prin retrogradarea certă din acest an. Campionatul se va întrerupe pînă la 10 iunie, între timp avînd loc meciurile de Cupă. Săptămîna viitoare, Poli Iași joacă la Pașcani cu C.S.M. Suceava. ***Antrenorii Petre Florescu și Emanuel Mihai*** au folosit următorul lot: ***Bozianu, Țibichi, MORARU - LĂCĂTUȘU, CLAPON - CUCUTEANU, Nedelcu, Miron - G. Leaua - Hordilă, Ganea, Luca - Radu, CHIRILĂ - Köver.*** **(Silviu HOROBEȚ)**

Handbal feminin, Divizia A

Un nou eșec pentru C.S.M.

■ *Rulmentul Brașov - C.S.M. Iași 36-28*

Ultima deplasare din acest an a fetelor de la C.S.M. a însemnat un nou eșec: Rulmentul Brașov - C.S.M. Iași 36-28. Evoluția oaspetelor a fost însă de un nivel ceva mai ridicat față de cel arătat în ultimele partide. Gazdele de ieri dimineață formează o echipă solidă, pregătită de reputatul tehnician A. Mengoni, al cărui joc le poate permite să emită pretenții la un loc fruntaș în clasament. Oricum, evoluție meritorie a ieșencelor. **(O.M.)**

Celelalte rezultate: Rapid București - Oltchim Rm. Vîlcea 28-17; Silcotub Zalău - Oțelul Galați 30-26; Textila Buhuși - RATB 25-42; Hidrotehnica Constanța - I.L. Timișoara 22-22; Universitatea Bacău - Șuiorul Baia Mare 22-19.

Clasament

1.	Oltchim Rm. V	32	24	2	6	882-740	82
2.	Rapid	32	24	1	7	811-650	81
3.	Silcotub Zalău	32	20	3	9	817-724	75
4.	Oțelul Galați	32	16	5	11	788-773	73
5.	Șuiorul B.M.	32	17	1	14	781-732	67
6.	R.A.T.B.	32	16	2	14	796-772	66
7.	Hidrotehnica	32	15	3	14	701-704	65
8.	Rulmentul Bv.	32	15	1	16	788-766	63
9.	"U" Bacău	32	14	3	15	738-765	63
10.	C.S.M. Iași	32	9	2	21	770-850	52
11.	I.L. Timișoara	32	5	2	25	724-905	44
12.	Textila Buhuși	32	3	3	26	683-900	41

EXPOZIȚIE CU VÎNZARE CEASURI & CURELE ELVEȚIENE LA MAGAZINUL VOGUE

MEDISAN

Cabinetele medicale MEDISAN 1 din str. T. Burada nr. 6, tel. 11.29.25 (lîngă Liceul de muzică) și MEDISAN 2 din str. sf. Lazar nr. 49 tel. 23.27.53 (clădirea tipografiei Dosoftei) vă asigură servicii de asistență medicală de înaltă calitate cu specialiștii săi în domeniile: balneologie, reumatologie, **fizioterapie** - Dr. Vlad Donn BEJAN; **boli interne, hematologie clinică** - Dr. Ecaterina TURTURENU - HANGANU; **boli de nutriție, metabolism, diabet, obezitate** - Dr. Mihaela SOTROPA; **cardiologie** - Dr. Gabriela OMETE, Dr. Mihai Cristian ROTAR, Dr. H.Turcanu; **chirurgie generală** - Dr. D. COBZEANU, Dr. A. GRIGOROVICI; **endocrinologie** - Dr. Cristina PREDA; **homeopatie, medicină generală** - Dr. Sanda LUDVIG, Dr. Lidya MOROȘANU; **medicină generală** -Dr. Eduard CIUCHI, Dr. Mihaela Gutu; Dr. Sarina Warter; **neurochirurgie, neurologie** - Dr. Gheorghe SĂNDULESCU; **obstretică-ginecologie** - Dr. Marie-Jeanne ALDEA, Dr. Doina Ileana DAMACEANU, Dr. Maricica PAVĂLEANU, Dr. Lelia ZAMFIRESCU; **oto-rino-laringologie** - Dr. Dan COBZEANU, Dr. T. SCOPOS; **psihiatrie** - Dr. L. FARCAȘEL; **urologie** - Dr. N. SUDITU **dermatologie, dermatochirurgie, dermatocosmetică** (distrugerea firelor de păr de pe față), **sexologie, venerologie** - Dr. Adrian VASILCA.
Prin magazinul MEDISAN se pot procura bastoane, cîrje simple, cîrje cu 4 picioare, fotolii rulante, cadru pășitor, rolator plantar, precum și benzi autoclave pentru verificat sterilizarea, benzi adezive micropore, durapore, steri-strip, pansamente tegaderm absorbante cu fereastră, fețe autoadezive, cosmetice gerocossen etc. Informații la tel. **23.27.53.**

FRESCO MADE IN ITALY

Reprezentanța
FRESCO
Iași
Str. Aleea Rozelor nr. 8
sc. B, et. II, ap. 12, telefon/fax 132607
vă oferă din stoc sau la comandă:
● CUPTOARE PIZZA ●
● VITRINE FRIGORIFICE ORIZONTALE ●
● DOZATOARE PENTRU SUCURI ȘI BERE ●

SC COMTEX SA IAȘI
Str. Grigore Ureche nr. 3, bl. Gh. Șontu
încadrează prin concurs un
CONDUCĂTOR AUTO PROFESIONIST, categoria B și C
Condiții de angajare:
■ studii de specialitate
■ cel puțin 10 ani vechime în conducerea autovehicolelor grele (6/10 tone)
■ fără antecedente penale
■ domiciliul stabil în municipiul Iași.
Înscrierile se fac la secretariatul societății pînă la data de 22 mai 1995, însoțite de fișa medicală și cazierul judiciar.
Concursul va avea loc în data de 24 mai 1995, ora 11,00.

JURNALUL AFACERILOR
o publicație a celor foarte bine informați

- Vreți să știți la ce prețuri se vînd pe piața internațională mărfurile și produsele similare celor românești?
- Doriți să fiți la curent cu ofertele și cererile de ofertă de la bursele românești de mărfuri?
- Dar prețurile de en gros de la principalele centre comerciale din București și din țară vă interesează?
- Vreți să aflați cu promptitudine cele mai recente noutăți din domeniul comerțului exterior și al realităților economice internaționale?
- Doriți să știți care sînt cotațiile principalelor mărfuri la cele mai renumite burse de profil din lume?
- Că și legislația la zi pentru promovarea reformei în România vă interesează nu vă mai întrebăm. Aspectul preocupă multă lume. Cum la fel de mult interesează și informațiile la zi din finanțe și bănci.

Ei bine, toate acestea și încă multe alte informații le găsiți în săptămînalul național JURNALUL AFACERILOR. Iar ca această publicație să nu vă lipsească, ABONAMENTUL ESTE SINGURA SOLUȚIE. Pentru contractarea de abonamente, între 1 și 14 ale fiecărei luni, vă stau la dispoziție RODIPET Iași și oficiile poștale din tot județul.
În schimb, redacția publicației JURNALUL AFACERILOR face acest lucru în tot cursul lunii. Și ca o noutate, începînd cu 1 ianuarie 1995 toți abonații la JURNALUL AFACERILOR vor plăti cu 150 de lei mai puțin pentru fiecare număr de ziar în parte. Este prima facilitate ce o acordăm fidelilor noștri cititori. Normal, vor urma și altele.
Pentru zona Moldova, relații suplimentare se pot obține între orele 8,00 și 22,00, la telefon și fax 036/460970.

Și dumneavoastră puteți zîmbi satisfăcut dacă veți cumpăra de la MOLDOVA UNIVERSAL

SC TEXTILA SA
Sos. Ștefan cel Mare și Sfînt nr. 4 Iași, (Tîrgușor Copou)
angajează
un TINICHIGIU sau un VENTILATORIST cu experiență
un RECTIFICATOR
Relații la telefon 144810, interior 17.

SC TRUST CONSTRUCȚII SA IAȘI
ofertează prin licitație
apartamentele rămase necontractate la et. 4 și 5 din cele 2 tronsoane ale blocului pe care-l construiește în Aleea Pedagogică (Copou), miercuri **17 mai 1995**, ora 12,00:
- 1 apartament cu 3 camere și 1 apartament cu 4 camere la etajul V în tronson II;
- 2 apartamente cu 1, 2 camere la etajul V;
Contractanții apartamentelor pot contracta spații pentru sedii de firme cu 22 mp suprafață la parter.
Relații suplimentare la telefon **146220** int. **112**.

SUCCESUL AFACERILOR dumneavoastră prin TINERETUL LIBER
Pentru reclame și anunțuri de mică publicitate vă puteți adresa Companiei de Publicitate NORD-EST
6600 Iași, str. Smîrdan, nr. 5
tel. 032/17.25.57, fax: 032/14.45.77

Motociclism - Campionatul Mondial

Zi mare pentru Spania!

■ *ibericii au cîștigat locurile I și III la 500 cmc* ■ *australianul Doohan a abandonat în turul 20* ■

A patra etapă a C.M., Grand Prix-ul Spaniei de la Jerez a debutat cu cîteva surprize la antrenamentele de vineri și sîmbătă: locul II pe grilă obținut de italianul Locatelli (Nastro Azzuro Aprilia) la 250 cmc, apariția britanicului Neal MacKenzie la aceeași clasă, în echipa Aprilia, comportarea slabă la 500 cmc a australianului Beattie (locul V) și mai ales a spaniolului Criville (locul IX), precum și trecerea englezului Sean Emmett de la Roc Yamaha la Lucky Strike Suzuki, datorită absenței lui Kevin Schwantz, accidentat.

La 500 cmc, primii patru, deci prima linie, au fost: Doohan (Repsol Honda), Alberto Puig (Fortuna Honda), Luca Cadalora (Marlboro Yamaha) și Loris Capirossi (Marlboro Honda). Startul fulminant al lui Capirossi a fost un simplu foc de paie, iar cel catastrofal al lui Doohan (locul VIII) parcă anunța ceva. Puig și Cadalora au trecut pe rînd la conducere, urmați de Barros (Kanemoto Honda), care a bătut de două ori recordul pe un tur. În turul cinci, totul intrase în normal, Doohan ajungînd în frunte și începînd la rîndul lui să bată recordurile pe tur. În urma lui, pentru locul II, luptau Cadalora, Barros și Puig. În turul șapte, Loris Reggiani (Aprilia Racing Team) cade, se accidentează grav și este transportat de urgență la spital. Tot atunci cade și Emmett, din fericire fără urmări. Drama s-a produs însă în turul 20, cînd Doohan a pierdut controlul bolidului său și a căzut, fără a se accidenta, dar și fără a mai putea relua cursa. Astfel Puig preia conducerea în uralele numeroșilor spectatori prezenți la Jerez. El va termina învingător, urmat la cinci secunde de Cadalora și la paisprezece de Criville. Incredibilă intuiție, spectatorii aveau pregătite steaguri ale Spaniei cu numele lui Puig. În clasamentul general, Beattie (Lucky Strike Suzuki) care a terminat cursa pe locul VII, a preluat conducerea cu 74 de puncte, urmat de Doohan (70) și Puig (56).

La clasa 250 cmc, în afara lui Locatelli, pe prima linie se mai aflau Tetsuya Harada (Marlboro Yamaha), Ralf Waldman (HB Honda) și Max Biaggi (Chesterfield Aprilia). Waldman a avut cel mai bun start, dar el a fost repede depășit de Harada, care s-a distanțat treptat făcînd o cursă individuală de parcă alerga pe un motor de 500 cmc. Extraordinară cursă a făcut localnicul Luiz D'Antin (Mx Onda Honda), care după start era pe locul X, dar în turul cinci ajunsese pe II. În lupta pentru locurile II și III, D'Antin, Biaggi, Waldman și Doriano Romboni s-au depășit reciproc de vreo douăzeci de ori, în final D'Antin pierzînd locul II în favoarea campionului mondial Biaggi, datorită unei greșeli copilărești. Deci, învingător Harada, urmat la peste zece secunde de Biaggi și D'Antin. În clasamentul general: 1. Harada 78 puncte; 2. Waldman 74 puncte; 3. Biaggi 68 puncte.

La 125 cmc, după o aprigă dispută în șase, pe primele trei locuri au sosit în ordine și în interval de o secundă: H. Aoki (Honda), Perugini (Aprilia) și Raudies (HB Honda). În clasamentul general conduce tot Aoki (75 puncte), urmat de Sakata (49 puncte) și Saito (41 puncte). **(George ANGHEL)**

Campionul mondial de la 500 cmc, Mick Doohan, a avut ghinion în cursa de la Jerez, Honda sa nărăvașă scoțîndu-l de pe pistă cînd disputa era în toi

FOTBALUL EUROPEI

Preliminariile CE de fotbal:

Rusia - Insulele Feroe 3-0 (0-0)

La Moscova, într-un meci contînd pentru grupa a 8-a preliminară a CE de fotbal, echipa Rusiei a dispus de cea a Insulelor Feroe cu 3-0. Au înscris: Kecinov '53, Pisarev '73, Muhamadiev '80. Chiar dacă a reușit să marcheze doar la reluare, echipa Rusiei a controlat în permanență jocul, înscrind prin trei jucători de la Spartak Moscova (de remarcat că la gazde a evoluat un singur "stranier", Cercesov). Singurele ocazii de gol ale oaspeților s-au derulat în minutul 50, atunci cînd Jens Erik Rasmussen a șutat de la 10 m, dar portarul Cercesov a apărat ***in extremis*** și în minutul 85, cînd același goal-keeper rus l-a stopat pe Janus Rasmussen, scăpat spre poartă. Au jucat formațiile: **Rusia**: Cercesov - Hlestov, Nikiforov, Kovtun, Tetradze - Kecinov, Onopko, Cerișev, Piatnitski (Lebed '19) - Pisarev, Muhamadiev. **Ins. Feroe**: Knudsen - Johannesen, Christian Hansen, Janus Rasmussen, Moerkoere - Allan Joensen, Jarnskor, Hansen, Jarnskor (Djoni Joensen '65) - Jonssaon, Jens Erik Rasmussen.

Clasamentul grupei:

1. Finlanda	*6*	*4*	*0*	*2*	*15-7*	*12*
2. Grecia	*5*	*4*	*0*	*1*	*12-4*	*12*
3. Rusia	*5*	*3*	*2*	*0*	*11-1*	*11*
4. Scoția	*6*	*3*	*2*	*1*	*10-3*	*11*
5. S. Marino	*5*	*0*	*0*	*5*	*1-14*	*0*
6. I. Feroe	*4*	*0*	*0*	*4*	*2-19*	*0*

Germania - 29

Freiburg - victorie la scor în fața lui Kaiserslautern

Bayer Leverkusen - Hamburg 3-1 (0-1); Karlsruhe - Schalke 2-2 (1-1); Bayern München - Bayer Uerdingen 2-1 (1-1); Dynamo Dresda - VfB Stuttgart 1-1 (0-0); Bochum - Eintracht Frankfurt 0-1 (0-1); Freiburg - Kaiserslautern 4-1 (1-1); Duisburg - München 1860 1-1 (0-1).

Clasament:

1.Borussia Dortmund	*28*	*17*	*7*	*4*	*56-25*	*41*
2.Werder Bremen	*28*	*16*	*8*	*4*	*52-28*	*40*
3.Freiburg	*29*	*17*	*5*	*7*	*60-40*	*39*
4.Kaiserslautern	*29*	*14*	*11*	*4*	*44-33*	*39*
5.Mönchengladbach	*29*	*15*	*7*	*7*	*56-34*	*37*
6.Bayern München	*29*	*12*	*13*	*4*	*48-37*	*37*

Ieri seară, după închiderea ediției, s-a disputat derby-ul Werder Bremen - Borussia Dortmund.

Anglia - 41

Nici o victorie a oaspeților

Aston Villa - Liverpool 2-0 (2-0); Crystal Palace - West Ham 1-0 (0-0); Everton - Southampton 0-0; Ipswich - Coventry 2-0 (0-0); Leeds - Norwich City 2-1 (0-1); Leicester - Chelsea 1-1 (1-1); Nottingham Forest - Manchester City 1-0 (1-0); Queen's Park Rangers - Tottenham 2-1 (0-1).

Primele locuri în clasament:

1.Blackburn	*40*	*26*	*8*	*6*	*78-37*	*86*
2.Manchester Utd.	*39*	*24*	*9*	*6*	*73-26*	*81*
3.Nottingham F.	*41*	*22*	*10*	*9*	*70-41*	*76*
4.Liverpool	*40*	*20*	*11*	*9*	*63-33*	*71*
5.Newcastle	*40*	*19*	*12*	*9*	*64-44*	*69*
6.Leeds	*40*	*19*	*12*	*9*	*55-36*	*69*

Franta - 35

Nantes se apropie de titlu

Nantes - Monaco 3-3 (3-2); Sochaux - Lyon 1-2 (1-2); Rennes - Paris St.Germain 4-0 (3-0); Lens - Metz 2-2 (2-1); Montpellier - Cannes 5-3 (3-2); Le Havre - Auxerre 1-4 (1-2); Bordeaux - Caen 2-0 (1-0); Strasbourg - Bastia 1-1 (0-0) - ambele goluri au fost înscrise de Drobnjak: '47 autogol și '70; Martigues - Nisa 0-1 (0-1); St.Etienne - Lille 3-3 (2-0).

Clasament:

1. Nantes	*35*	*20*	*14*	*1*	*66-30*	*74*
2. Lyon	*34*	*18*	*11*	*5*	*53-33*	*65*
3. Paris St.G.	*34*	*18*	*6*	*10*	*53-36*	*60*
4. Lens	*35*	*14*	*14*	*7*	*45-38*	*56*
5. AS Monaco	*35*	*14*	*11*	*10*	*53-31*	*53*

Spania - 32

Deportivo cîștigă derby-ul cu Barcelona

În două meciuri disputate sîmbătă, în devans, contînd pentru etapa a 32-a a Campionatului Spaniei, s-au înregistrat rezultatele: Deportivo La Coruña - FC Barcelona 1-0 (1-0); Sporting Gijon - Real Zaragoza 1-3 (1-2).

Primele locuri în clasament:

1. Real Madrid	*31*	*20*	*8*	*3*	*69-22*	*48*
2. Deportivo	*32*	*16*	*10*	*6*	*50-28*	*42*
3. Real Zaragoza	*32*	*17*	*5*	*10*	*48-40*	*39*
4. FC Barcelona	*32*	*15*	*8*	*9*	*51-41*	*38*
5. Real Betis	*31*	*12*	*13*	*6*	*38-20*	*37*

Belgia - 32

Standard încă mai speră

Cercle Bruges - Lommel 3-1; La Gantoise - Lierse 2-2; Ostend - Aalst 2-2; Standard Liege - Beveren 4-1; St.Truiden - FC Bruges 0-1; FC Malines - FC Royal Anvers 1-1; Charleroi - Seraing 2-3. În clasament, pe primul loc în clasament se află Standard Liege cu 48 puncte, urmată la un punct de FC Bruges și la două puncte de RSC Anderlecht Bruxelles (un meci mai puțin).

Tenis pe meridiane

Sud-africanul Ferreira cîștigă la München

■ ***Openul feminin de la Hamburg (430.000 $ premii)***

Sferturi de finală (ultimele rezultate): Conchita Martinez (Spania, nr.2) - Jana Kandarr (Germania) 6-1, 6-0; Anke Huber (Germania, nr.5) - Petra Begerow (Germania) 3-6, 6-4, 6-2.

Semifinale: Martinez - Magdalena Maleeva (Bulgaria, nr.4) 6-0, 6-0; Martina Hingis (Elveția) - Huber 6-2, 1-6, 6-3.

Finala: Martinez - Hingis 6-1, 6-0.

Considerată actualul "copil-minune" al tenisului, elvețianca Martina Hingis (14 ani) *(foto)* a reușit prima sa calificare în finala unui turneu profesionist. "Nu am fost niciodată mai mulțumită de o victorie. Am jucat bine tactic, chiar dacă în setul al doilea mi-am pierdut puțin încrederea în mine" a declarat Martina, după ce a eliminat-o pe Anke Huber. Din păcate, în finală ea a fost pur și simplu spulberată de mult mai experimentata Conchita Martinez.

■ ***Openul masculin de la München (425.000 $ premii)***

Sferturi de finală (ultimul rezultat): Michael Stich (Germania) - Stefan Edberg (Suedia) 6-4, 6-0.

Semifinale: Michael Stich (Germania, nr.3) - Marcelo Filippini (Uruguay) 6-4, 6-3; Wayne Ferreira (Africa de Sud, nr.4) - Alex Corretja (Spania) 6-3, 2-6, 6-4.

Finala: Ferreira - Stich 7-5, 7-6.

■ ***Turneul masculin AT&T Challenge de la Atlanta (328.000 $ premii)***

Sferturi de finală: Andre Agassi (SUA, nr.1) - Christian Ruud (Norvegia) 6-4, 6-4; Michael Chang (SUA, nr.2) - Jordi Arrese (Spania) 7-5, 6-3; Magnus Larsson (Suedia, nr.3) - Mats Wilander (Suedia) 6-3, 3-6, 6-2; Todd Martin (SUA, nr.4) - Brett Steven (Noua Zeelandă) 7-5, 7-6.

Semifinale: Agassi - Larsson 6-4, 6-4; Chang - Martin 6-3, 6-0.

CM de tenis de masă

România a fost la un pas de podium

Echipa feminină a României s-a calificat în semifinalele Campionatului Mondial de tenis de masă de la Tianjin, învingînd în sferturi formația Ungariei, scor 3-0:

Emilia Ciosu - Csilla Batorfi 21-14, 13-21, 21-18; Otilia Bădescu - Krisztina Toth 21-17, 13-21, 21-18; Bădescu/Ciosu - Batorfi/Toth 21-18, 21-14.Celelalte rezultate: China - Germania 3-0, Hong Kong - Japonia 3-1, Coreea de Sud - Suedia 3-1.

În semifinale: China - România 3-1.Qiao Hong - Emilia Ciosu 14-21, 20-22; Deng Yaping - Otilia Bădescu 21-14, 21-19; Deng/Qiao - Bădescu/Ciosu 21-14, 21-7; Deng - Ciosu 21-4, 21-9.De remarcat că victoria Emiliei Ciosu este singurul punct pierdut de formația Chinei la actuala ediție a CM. În cealaltă semifinală:Coreea de Sud - Hong Kong 3-0.

Finala: China - Coreea de Sud 3-0. În meciul pentru medalia de bronz, echipa noastră a cedat la limită (2-3) în fața reprezentativei din Hong Kong.

Masculin, sferturi de finală: Suedia - Germania 3-2, Franța - Iugoslavia 3-1, China - Japonia 3-0, Coreea de Sud - Belgia 3-2.

Semifinale: Suedia - Franța 3-1; China - Coreea de Sud 3-2.

CM de hochei - finala pentru locul III

Sub semnul resemnării

■ ***Canada - Cehia 4-1 (1-1, 2-0, 1-0)***

Partida pentru medaliile de bronz a adus față în față două echipe resemnate, dar mulțumite că au ajuns în această fază cu jucătorii pe care i-au avut la dispoziție. Canada fără jucătorii din NHL e ceva obișnuit, dar, în afara faptului că a schimbat total echipa față de cea cu care a cucerit titlul anul trecut în Italia, nici nu a mai avut un adevărat lider, cum au fost Landros sau Yzerman. Cehii, în schimb, au acuzat serios absența profesionistilor din NHL. În privința partidei, cele două echipe au jucat evident la victorie, dar a fost tot atît de evident că o înfrîngere nu era sfîrșitul lumii. Două goluri au fost foarte interesante. Primul, al cehilor, a fost de fapt un autogol, pucul trimis de Zeliçka din lateral în fața portii în ultima secundă de superioritate, lovindu-se de patina lui Jeffert și intrînd în poarta lui Hirsch, derutat (min. 11). Al treilea gol al canadienilor a fost reușit de Jeff Hlushko în inferioritate (min. 26)!. Celelalte goluri au fost marcate de Intranuovo (min. 15), Fraser (min. 22) și Jomphe (min. 54). După părerea mea a fost și un duel al celor doi portari, Hirsch și Turek, pentru ocuparea acestui post în echipa campionatului, duel cîștigat de canadian. Dar este foarte posibil ca specialiștii să prefere pe unul dintre portarii finalistelor, Östlund (Suedia) sau Millys (Finlanda). **(G. ANGHEL)**

Box profesionist

Ruelas cîștigă, Ruelas pierde!

Boxerul american Oscar De la Hoya a cucerit titlul suprem al categoriei ușoare (versiunea IBF), întrecîndu-l prin KO tehnic în prima repriză pe deținătorul centurii cu diamante, compatriotul său Rafael Ruelas. Meciul a avut loc la Las Vegas. În prima repriză, De La Hoya (22 de ani) i-a administrat o puternică lovitură de stînga, care l-a trimis la podea pe Ruelas. Revenit în luptă, campionul mondial nu a rezistat decît cîteva secunde în fața campionului olimpic de la Barcelona. Profitînd de faptul că Ruelas era groggy, De La Hoya a pus capăt luptei cu o serie rapidă, obligîndu-l pe arbitrul Richard Steele să oprească meciul. În aceeași gală, pugilistul american Gabriel Ruelas și-a păstrat titlul de campion mondial al categoriei până (versiunea WBC), întrecîndu-l prin KO în repriza a 11-a pe columbianul Jimmy Garcia. Imediat după meci, învinsul a fost transportat la spital în stare de inconștiență. Medicii spitalului de la Universitatea din Las Vegas l-au supus unei operații chirurgicale pe columbian pentru îndepărtarea unui cheag de sînge de pe creier.

MOLDOLUX CĂMIN
mobilier elegant pentru locuințe elegante
Se primesc precomenzi pentru diferite piese de mobilier:
Avans - minim 30 %
Termen de livrare 15 zile
Bucium 25
6600 Iași
ROMANIA
Program zilnic: 9.00-17.00
sîmbătă: 9.00-14.00
☎ 032-230412
Fax: 032-230413

GMP s.a. motopompe
✓ caracteristici: MOD G1S-A-H50
✓ putere: 2 CP
✓ import Italia
ALFA CIVIC
Șos. Națională 198, bl. B, sc. A, et. 7, ap. 26
CP 765, CP 3
6600 Iași, România
Tel./Fax (40)-32-13.76.13
unelte ▪ scule ▪ dispozitive ▪ accesorii ▪ aparate electrice ▪ instalații ▪ adezivi ▪ coloranți ▪ abrazivi

Littmann
PRESTIGE • PRECISION • QUALITY
STETOSCOAPE și TENSIOMETRE
PRODUCTS of PROFESSIONALS
UNIVERSAL R.X. GROUP
Str. Gr. Ureche, tel./fax 032-112058, 212660
LEADING BY EXCELLENCE
3M Health Care
3M Authorised Dealer

monitorul Sport

Sef Departament Sport al cotidianului MONITORUL
Nicolae GRECU

Echipa redacțională
George ANGHEL
Adrian DRAGOMIRESCU
Victor GRĂDINARIU
Ovidiu MINEA
Ion C. TEODOR
Silviu HOROBEȚ
Constantin PLOP
(fotoreporter)

BIBLIOTECA CENTRALĂ UNIVERSITARĂ „M. EMINESCU" IAȘI

Eliberarea pe cauțiune a lui Trifina și Cănănău se va judeca joi

După ce vineri, 5 mai a.c., Parchetul de pe lîngă Tribunalul Iași a dispus trimiterea în judecată a foștilor fotbaliști Virgil Trifina și Leonard Cănănău, ieri s-a fixat primul termen de judecată a cererii de eliberare pe cauțiune. Acest termen a fost programat pentru joi, 11 mai, cînd, Tribunalul Iași se va pronunța asupra cererii de punere în libertate a celor doi foști fotbaliști. Amintim că Leonard Cănănău și Virgil Trifina sînt acuzați de comiterea infracțiunilor de "dare de mită" și complicitate la "dare de mită", pentru că, patru membri ai echipei de fotbal "Lynx" au declarat că cei doi au încercat să-i mituiască pentru a avea o prestație proastă în meciul dintre F.C. "Lynx" Iași și "Dacia Unirea" Brăila.

Avocatul fostului fotbalist Leonard Cănănău, profesorul Narcis Giurgiu, este optimist în ceea ce privește punerea în libertate a clientului său. Principalul vinovat, Virgil Trifina (cel care a promis și a încercat să ofere suma de 20 milioane de lei fotbaliștilor ieșeni), deși are mai puține șanse decît Cănănău, speră și el să fie pus în libertate (datorită situației familiare mai mult decît dificile: Trifina are trei copii minori iar soția este bolnavă de cancer). **(Marius OLARU)**

Boris Elțîn se va întîlni cu Bill Clinton astăzi, la Moscova

Președintele francez, François Mitterrand, (Jacques Chirac va fi investit în funcție mai tîrziu), cancelarul german Helmuth Kohl și premierul britanic, John Major, nu vor asista la parada militară organizată la Moscova astăzi, cu ocazia împlinirii a 50 de ani de la sfîrșitul celui de-al doilea război mondial în Europa. Absența acestor personalități este legată de conflictul ruso-cecen, deși ei au invocat alte motive. Anterior, liderii ceceni amenințaseră cu acțiuni menite să perturbe cursul ceremoniilor de la Moscova. Bill Clinton, însă, și-a anunțat sosirea la aceste manifestări. Președintele rus, Boris Elțîn, va da o recepție în onoarea veteranilor de război și a celor peste 50 de lideri din întreaga lume care vor fi prezenți la Moscova cu ocazia zilei de 9 mai. În schimb, președintele Ion Iliescu va asista la parada militară de dimineață, ceea ce a făcut ca ziarul moscovit "Sevodnia" ("Astăzi") să noteze că "la parada militară nu vor fi prezenți aliații URSS din coaliția antihitleristă, însă în rîndul oaspeților se află o țară care a fost aliată a lui Hitler: România".

MARȚI
9 mai 1995
An V,
Nr. 107 (1170)
8 PAGINI
300 LEI
pentru Republica Moldova - 30 bani

cotidian de informații
Monitorul

Director onorific: AUREL LEON
Redactor șef: DAN RADU

Înainte de a anunța Poliția, Salvarea sau Pompierii, sunați la MONITORUL!
17.25.57
14.56.10

Școala generală nr. 11, unde ieri a avut loc incidentul

"La ora 12 fix va exploda o bombă!"

Ieri, la ora zece și treizeci de minute, secretara Școlii generale nr. 11 din Iași (cartierul Podu Roș) a fost anunțată telefonic: "La ora 12, în școala dumneavoastră va exploda o bombă". În mai puțin de zece minute, primele echipaje ale Poliției au sosit la fața locului. Elevii și cadrele didactice au părăsit, în ordine, școala.

■ *O voce puțin răgușită, de adolescent*

După recepționarea mesajului telefonic, directorul școlii, ***Ion Crivoi,*** a anunțat Inspectoratul Școlar Județean și Poliția. Apoi, directorul a intrat din clasă în clasă și le-a spus elevilor și cadrelor didactice să părăsească școala deoarece a fost convocată o ședință urgentă. ***"Nu s-a creat panică. Toată lumea a părăsit școala în ordine"***, ne-a mai spus Ion Crivoi. Cît despre timbrul vocii care a anunțat atentatul, aceasta era "o voce puțin răgușită de adolescent", după cum reiese din declarațiile secretarei.

Poliția a sosit la fața locului în mai puțin de zece minute de la anunțarea atentatului. Scoala a fost încercuită, iar accesul în incinta ei interzis. Pentru că au aflat că școala va sări în aer, elevii au refuzat să plece pe casele lor. Ei s-au cățărat pe gardurile din apropiere pentru a vedea mai bine "explozia".

Polițiștii care asigurau paza școlii nu păreau deloc îngrijorați, fiind aproape siguri că alarma e falsă. Fapt care s-a confirmat: echipele specializate nu au găsit nimic deși au căutat în toate ungherele școlii. Ora 12,00 a trecut fără să se întîmple nimic. La ora 12,30 a fost permisă intrarea în școală a elevilor și cadrelor didactice. Datorită alarmei false, două ore de curs nu s-au mai efectuat.

■ *"Vă anunț că aveți două bombe în școală"*

Alarma de ieri nu a fost prima de acest gen la Școala 11. Într-o zi din vacanța de primăvară a acestui an o voce de adolescent a anunțat-o telefonic pe secretara Liliana Ciobanu: ***"Alo, Școala 11 «Otilia Cazimir»? Vă anunț că aveți două bombe în școală"***. Alertate, echipajele Poliției au sosit imediat. Deși controlul a fost foarte minuțios și a durat aproape două ore, nu s-a găsit absolut nimic suspect.

Directorul școlii consideră că autorul alarmelor false este, probabil, un tînăr cu probleme psihice. Chiar dacă prima alarmă s-a dovedit a fi falsă, s-a considerat că școala a trebuit să fie evacuată și ieri pentru a nu pune în pericol viața nici unuia din cei 1560 de elevi, oricît de mică ar fi fost probabilitatea ca pericolul să fie real. **(Dan FODOR)**

Scumpirea benzinei va produce un efect în lanț

Au apărut primele semne ale creșterii prețurilor

Așa cum era de așteptat, de curînd a început valul de scumpiri la produsele alimentare. Pînă în prezent, două firme producătoare de preparate din carne care livrează marfă pe piața municipiului Iași au anunțat majorări de prețuri. Este vorba de S.C. VASCAR S.A. Vaslui care a scumpit produsele cu 15-18%. A doua firmă este KOSAROM S.A. Pașcani care a majorat prețurile preparatelor din carne cu 10%, în medie. Astfel, prețul unui kilogram de parizer produs de KOSAROM S.A. a ajuns la 5430 lei, la salam de vară - 7870 lei/kg, la cabanos - 8630 lei/kg, la muschiulet "Montana" - 13.670 lei/kg etc.

În ce privește principalii furnizori de preparate pentru piața Iașului, S.C. COMTOM S.A. Tomești și TAMAZ FRIGOCARNE, aceste firme nu au anunțat deocamdată majorări de prețuri. În schimb, firma COMTOM S.A. Tomești a redus drastic livrările în ultimele două săptămîni motivînd lipsa materiei prime.

În curînd este așteptată și scumpirea uleiului comestibil și a margarinei.

Trebuie precizat că, potrivit HG 729/'94, prețurile maximale la carne de porc și pasăre, ouă, zahăr, ulei comestibil, odată negociate și stabilite, nu pot fi majorate din nou pe perioada de aplicare a HG 729, adică 23 aprilie - 23 octombrie 1995. **(Costel STROESCU)**

NOUTĂȚILE ZILEI

China va fi zguduită de mișcări sociale

Cunoscuta revistă germană ***"Der Spiegel"*** publică în numărul său de luni, 8 mai a.c., un articol în care dezvăluie că un recent raport confidențial destinat conducerii superioare de partid și de stat, întocmit de serviciile secrete chineze, avertizează că China este amenințată de mari frămîntări sociale și de un adevărat haos pe plan intern, după dispariția actualei generații de lideri vîrstnici. ***"Actualii lideri politici pot încă, cu prestigiul de care se bucură, să țină în frîu tendințele anarhice, dar o dată cu dispariția lor, vom asista la o revoltă a grupurilor sociale disperate, care nu au obținut nici un avantaj din reformele economice"***, se arată în raport. Unul din aceste grupuri "periculoase" este considerat lotul celor circa 100 milioane de șomeri cît numără la ora actuală societatea chineză.

Doi traficanți de marijuana au fost arestați

Specialiștii serviciilor de combatere a crimei organizate și antidrog din Covasna, sprijiniti de colegii lor brașoveni și de ofițeri ai IGP, au descoperit în municipiul Sfîntu Gheorghe o rețea de traficanți de droguri și cultivatori de cannabis. Vineri, 5 mai, în gara din localitate, polițiștii au reușit să-i captureze pe Laszlo Vajna (de 19 ani) și Robert Kollo (20 de ani), care transportau un pachet ce conținea 300 de grame de marijuana. În timpul cercetărilor, tinerii au declarat că drogul urma să fie vîndut unor consumatori din zonă.

Strip-tease și socialism

Cornel Nicolaescu, patronul localului de strip-tease "Night Club Papaya", a devenit zilele acestea membru al Partidului Socialist. Înscrierea sa în PS este rezultatul vizitei lui ***Tudor Mohora*** la Bacău, de acum două săptămîni. ***"Farmecul și inteligența dlui Mohora m-au cucerit. Cred într-o revenire a socialiștilor la putere. Partidul lui Mohora nu s-a compromis pînă acum. E adevărat că nu a avut timpul să o facă"***.

Germania-România 27-19

Aseară, într-un meci contînd pentru grupa C a CM de handbal masculin, care se desfășoară în Islanda, echipa României a fost învinsă de reprezentativa Germaniei cu scorul 27-19 (11-11).

Zeci de ziare din România vor da faliment

Hîrtia de ziar s-a scumpit cu 25%

■ *noul preț este valabil de la 1 iunie*

Societatea "Letea" SA Bacău și-a anunțat intenția de a ridica prețul hîrtiei de ziar cu 25 la sută, de la 1030 lei la 1290 lei kilogramul. Scumpirea survine după o criză a producției și este justificată prin creșterea prețurilor la materiile prime: cu 9000 lei metrul cub de lemn, combustibilul cu 33 la sută, chimicalele cu 25 la sută, transportul cu 18 la sută. Noile prețuri vor intra în vigoare de la 1 iunie.

Referitor la aceasta, ***Adrian Pătrușcă***, redactorul șef al cotidianului ***"Ziua"***, a declarat agenției Mediafax: "În momentul de față, costul hîrtiei depășește jumătate din prețul ziarului. Majorarea prețului hîrtiei este pentru noi o nenorocire. Este foarte probabil să dăm faliment. Scumpirea hîrtiei este o nouă manevră a puterii pentru a sugruma presa independentă". ***Marius Tucă***, redactorul șef al ziarului ***"Jurnalul Național"***, a afirmat că scumpirea hîrtiei va afecta buzunarul cetățeanului, deoarece "noi vom fi nevoiți să creștem prețul cotidianului pentru a putea supraviețui". În legătură cu rezerva de hîrtie de care dispune ziarul, Marius Tucă a declarat: "Cuvîntul «stoc» a fost scos din dicționarul ziaristului român". ***Horia Alexandrescu***, directorul cotidianului ***"Cronica Română"***, a opinat că este absolut obligatoriu ca Ministerul de Finanțe să fie împuternicit de Guvern pentru a efectua un calcul de preț în baza căruia să se justifice motivele măririlor succesive ale prețului hîrtiei. De asemenea, el a mai afirmat că aceleași foruri ale puterii trebuie să introducă obligativitatea negocierilor între producătorul de hîrtie și beneficiari, "măcar pentru a ne da aerul de respectare a legalității". Horia Alexandrescu a mai precizat că scumpirea hîrtiei înseamnă amenințarea cu falimentul a unei mari părți a presei scrise, iar cealaltă parte, mai mică, va fi obligată să treacă, exclusiv, pe hîrtie de import. "În problema stocului de hîrtie sîntem într-o situație disperată. Mai avem hîrtie doar pentru cîteva zile", a declarat Horia Alexandrescu.

Un alt Airbus al TAROM a avut dificultăți în timpul zborului

După ce în mass-media de ieri a apărut o știre ce se referea la o defecțiune tehnică a unui Airbus 310, cursa RO-075 București - Delhi - Calcutta, care s-a întors de la Istanbul la Otopeni, compania TAROM a dat ieri un comunicat în care precizează că nu e vorba de o defecțiune majoră a aparaturii de la bord, ci de o simplă problemă la radar care nu era în concordanță cu aparatura aviației din Turcia. Totuși, nimeni de la TAROM, nici directorul general Răcaru, nici directorul adjunct Rotaru nu au inserat în acest comunicat vreun cuvînt despre o defecțiune a unei curse TAROM București - Bruxelles, duminică dimineața. Reporterii Nord-Est au încercat să ia legătura cu directorii de la TAROM și cu biroul de presă al acestei companii însă, în mod suspect, pînă la terminarea programului (ora 17,00), nimeni nu a fost de găsit. **(Lucian GHEORGHIU)**

Radicalii din UDMR cer autonomie teritorială

■ *moderații vor să obțină de la guvernul român atît cît se poate*

Borbely Ernö, președintele organizației Harghita a UDMR, a propus în ședința Consiliului Reprezentanților Unionali (CRU) introducerea în statutele de autonomie a conceptului de autonomie teritorială. Propunerea a declanșat o dezbatere furtunoasă în CRU, moderații împotrivindu-se includerii autonomiei teritoriale, care ar putea declanșa ostilitatea majorității române. Președintele UDMR, ***Marko Bela***, a susținut ca toate cererile de autonomie să fie moderate și făcute gradat, deoarece ***"UDMR ar putea pierde totul deodată"***. O problemă îndelung dezbătută a fost aceea a realizării unei autonomii economice regionale, prin liberă asociere între comunitățile locale maghiare, alături de autonomiile culturale și în domeniul învățămîntului. Cele trei statute de autonomie: personală, locală și regională reprezintă o structură piramidală, prin care UDMR vrea să satisfacă cererile electoratului său. Autonomia personală și locală sînt cuprinse și în legislația românească și europeană, însă cea regională este o problemă "mai deosebită". Ca prim pas, CRU a cerut, printr-o declarație, datată 6 mai 1995, includerea Recomandării 1201 a Consiliului Europei în legislația românească. UDMR intenționează să propună la viitoarele întîlniri cu PDSR introducerea în legislație a unor teze din Statutele de autonomie ce vor fi validate de Congresul UDMR din 26 mai. Radicalii și moderații sînt împărțiți în privința cererilor de autonomie, primii dorind declararea autonomiei teritoriale (în fapt o regiune autonomă maghiară), în timp ce ceilalți vor căuta să obțină treptat, prin negocieri, atît cît se poate.

Locuitori din zona Gară-Autogară!
Puteți apela la serviciile magazinului alimentar cu program permanent
NEST
situat în fața Autogării.
Alergați să cumpărați!

SAFI SA
SOCIETATEA DE ASISTENȚĂ FINANCIARĂ ȘI INVESTIȚII FINANCIAL SERVICES INVESTMENT COMPANY
Sunați acum la telefon 117596

● FONDUL MUTUAL AL OAMENILOR DE AFACERI
Datele la zi valabile începînd de LUNI, 8 mai 1995.
Număr C.I. în circulație:
tip A: 206.543 tip B: 330.307 tip C: 261.776
Activul net: 133.371,2 milioane lei

NOU!
Începînd cu data de 17.04.1995 s-a lansat o nouă emisiune de Certificate de Investitor, tip C, cu valoarea nominală de 50.000 lei.

Valoarea la zi a certificatelor de Investitor (C.I.):
tip A: 414.400 lei - la răscumpărare
tip B: 103.600 lei - la răscumpărare
tip C: 51.800 lei - la vînzare

● FONDUL PRIVAT DE ACUMULARE ȘI PENSII
deschis atît persoanelor în activitate, cît și pensionarilor

Casa Modei (mezanin) Telefon 117596
Zilnic, între orele 9,00-18,00 (sîmbătă, duminică închis)
Biroul SAFI Iași practică cel mai mic comision

MONITORUL DE IAȘI

O declarație care nu este pe placul senatorului Solcanu

"Intenționăm să susținem, în continuare, înființarea Z.E.L."

În timpul conferinței de presă organizată ieri la sediul Camerei de Comerț și Industrie Iași, ***Eduard Costin*** **(foto),**

vicepreședintele acestei instituții, a oferit detalii în legătură cu ***viitoarea misiune economică organizată în Maroc,*** în perioada 13-20 mai a.c. Scopul acestei deplasări, organizată de Camera de Comerț și Industrie a României, este de a participa la o serie de întîlniri internaționale organizate cu sprijinul Uniunii Europene care este interesată în dezvoltarea zonei mediteraneene a Africii.

De la Iași vor participa aproximativ zece oameni de afaceri de la diferite firme cu obiecte de activitate în domeniul comerțului, construcții civile și industriale, construcții de mașini și turism. Eduard Costin a declarat: "***Sînt programate o serie de întîlniri și negocieri directe pentru încheierea unor contracte de agenție pentru firmele românești, fără de care nu se poate încheia vreo afacere în construcții***". În ceea ce privește comerțul, vicepreședintele CCI a afirmat că participanții ieșeni la întîlnirile din Maroc intenționează să contacteze producători de bunuri de larg consum din China și Thailanda.

"***Intenționăm să susținem, în continuare, înființarea Zonei Economice Libere și internaționalizarea aeroportului Iași, fără de care dezvoltarea economică a județului poate fi încetinită periculos de mult***" - a afirmat, în finalul discuțiilor, Eduard Costin în contextul discuțiilor privind contactele economice internaționale ale firmelor ieșene. **(Alin TOCAN)**

Ieri, în Iași

Au fost înființate două clase de seminar teologic ortodox

Ieri, în ședința Consiliului de Administrație a Școlii Normale din Iași (Liceul Pedagogic) s-a aprobat ***înființarea a două clase de seminar teologic ortodox.*** Una dintre clase va avea profilul ***teologic umanist-filologie*** iar cealaltă, ***teologic restaurare monumente și obiecte de patrimoniu***. Cele 60 de locuri (cîte 30 pentru fiecare clasă) vor fi scoase la concurs în sesiunea de admitere din vara acestui an. "***Nu a fost pusă în discuție problema înființării unor clase de teologie***", ne-a declarat Mariana Georgeta Purțuc, directoarea Școlii Normale. **(Dan FODOR)**

O numire recentă

Un nou inspector cu probleme de religie

La sfîrșitul săptămînii trecute, Mitropolia Moldovei și Bucovinei a numit ***un nou inspector cu probleme de religie*** în cadrul Inspectoratului Școlar Județean Iași. Este vorba despre preotul ***Dan Pălănceanu***, care a absolvit anul trecut Facultatea de Teologie Ortodoxă din Iași. Precizăm că ISJ a solicitat Mitropoliei să numească pentru postul de inspector un preot fără parohie. După toate probabilitățile, părintele Vasile Nechita, care a ocupat pînă în prezent funcția de inspector cu probleme de religie, va fi numit consilier cu probleme de tineret al Mitropolitului Moldovei și Bucovinei. **(D.F.)**

La Festivalul Academiilor de Teatru

Pompiliu Ștefan a obținut marele premiu

La ***Festivalul Academiilor de Teatru Sibiu 1995,*** a participat și anul IV actorie de la Academia de Arte "G. Enescu" Iași, clasa prof. Constantin Popa, asistent Adi Carauleanu, cu spectacolul "Piațeta" de Carlo Goldoni, spectacol preluat de Teatrul Național Iași.

Spectacolul a fost nominalizat pentru cel mai bun spectacol al festivalului.

De asemenea, Anne-Marie Chertic a fost nominalizată pentru cea mai bună interpretare feminină. ***Premiul pentru cea mai bună interpretare masculină a fost cucerit de Pompiliu Ștefan***, interpretul "Cavalerului" din "Piațeta" de Carlo Goldoni. **(Dorin POPA)**

Lipsa medicamentelor – cea mai răspîndită boală în spitalele ieșene

Lipsa unor medicamente în spitalele ieșene a devenit în ultimul timp o situație obișnuită. Mulți dintre medici consideră că pe timpul spitalizării pacienții nu pot fi tratați nici măcar la nivel tolerabil din punct de vedere al medicației. Frecvent au fost întîlnite situații cînd lipsa unor materiale sanitare sau medicamente au împiedicat acordarea în condiții optime a asistenței pacienților. Medicii se confruntă chiar cu situații imposibfle cînd, din lipsă de anestezice, sînt nevoiți să amîne efectuarea intervențiilor chirurgicale.

■ *Criză de sulfat de bariu*

La Spitalul "Sf. Spiridon", unul dintre cele mai mari din țară, s-a ajuns ca în unele clinici să fie resimțită ***o criză acută de sulfat de bariu,*** o substanță absolut necesară efectuării investigațiilor radiologice. Zilnic, zeci de oameni sînt îndrumați către farmacii pentru a-și cumpăra singuri această substanță care, deși este foarte ieftină, lipsește din farmacia spitalului. După cum a afirmat dr. ***Elena Cotea, medic chirurg la Clinica I Chirurgie,*** situația s-a creat ca urmare a datoriilor spitalului către "Iassyfarm". "***Au fost și situații , ce-i drept puține la număr, cînd bolnavii au fost nevoiți să-și cumpere unele medicamente care lipseau la un moment dat în spital. De exemplu, mai ales în cazul persoanelor în vîrstă nu avem posibilități de a le asigura imunoterapia pe timpul spitalizării. Polidinul sau alte medicamente necesare întăririi organismului lipsesc. Datorită situației financiare precare care există în prezent în asistența medicală, noi, medicii, sîntem nevoiți să uităm ce înseamnă farmacoterapia, fiind în permanență stresați de necesitatea limitării la ceea ce avem***", a precizat dr. Elena Cotea.

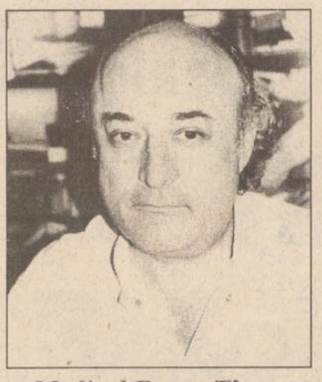

Medicul Eugen Tîrcoveanu, de la Spitalul Sf. Spiridon: "nu ne putem trata proprii pacienți"

Dr. Viorel Filip, medic la aceeași clinică, a opinat că, în lipsa unui sistem eficient de asigurări sociale, pacienții nu pot fi tratați decît dacă "se strînge punga". "***Să nu mai vorbim de lipsa elementară a mănușilor chirurgicale, de materiale de sutură de unică utilizare. Au fost și momente în care a lipsit din sala de operație și banala vată. E, desigur, greu să practici medicina în asemenea condiții***", a fost de părere medicul citat.

■ *"Nu avem diazepam"*

Un medic de la Clinica de Neurologie a Spitalului "Sf. Treime" ne-a descris o situație asemănătoare: "***Mi-ar fi mai ușor să întocmesc o listă cu medicamentele pe care le avem, decît cu cele care lipsesc. Nu avem diazepam, ne-au lipsit multă vreme medicamentele anti-Parkinson. Vin bolnavi cu crize grave comițiale și nu avem ce să le dăm. Și lista ar putea continua***", a declarat medicul care a preferat să-și păstreze anonimatul. După cum ne-au declarat unii medici chirurgi intervievați, situația cea mai dramatică este întîlnită în cazul bolnavilor de cancer. După cum a afirmat ***conf. dr. Eugen Tîrcoveanu, chirurg la Clinica I a Spitalului "Sf. Spiridon"***, după intervențiile chirurgicale asupra bolnavilor de cancer, aceștia nu mai pot fi urmăriți postoperatoriu în ceea ce privește administrarea citostaticelor, tratament care întîrzie evoluția bolii.

■ *Chirurgii nu mai pot prescrie tratamente cu citostatice*

"Pacienții cu cancer ar avea nevoie de un tratament cu citostatice înainte și după operație. Chirurgilor le-a fost interzis să mai prescrie tratamente cu citostatice, acestea fiind foarte scumpe. În fiecare județ există un cabinet de oncologie și rețetele pot fi date doar de medicii de acolo.

Este o situație care ne intrigă. Nu putem trata proprii noștri pacienți. Singurul lucru pe care îl putem face este să-i dăm la externare bolnavului o recomandare de tratament, dar care nu știm dacă poate fi onorată pentru toți pacienții", a afirmat medicul chirurg.

Dr. Cicerone Postelnicu, medic psihiatru la Spitalul Universitar "Socola", este de părere că atît în spital, cît și în ambulatoriu bolnavii care suferă de afecțiuni psihice majore primesc, în cel mai bun caz, tratamente minimale. Ca și în cazul altor afecțiuni cronice, bolnavii psihic necesită un tratament de întreținere. "***Pentru necesități de sănătate se impun cheltuieli mai mari decît le poate face societatea în momentul de față. Bolnavul psihic și, în general, bolnavul cronic este un bolnav costisitor. De exemplu, în municipiul Iași există 300-400 de bolnavi schizofrenici, pe care, dacă nu-i tratezi corespunzător cu medicație adecvată, te poți trezi cu mari probleme, pe care aceștia le creează familiilor și chiar societății. La un minim acceptabil, un bolnav cronic consumă medicamente de aproape 500.000 lei/an, în ambulatoriu. În condiții de spital este mult mai scump***", a afirmat dr. Cicerone Postelnicu. În opinia sa, imensa majoritate a bolnavilor psihic majori au devenit neajutorați. Ei și-au pierdut inserția socială și, chiar dacă aveau o situație materială mai bună, ei și-au pierdut-o datorită bolii, ajungînd dependenți de familie sau de societate, care nu-i pot ajuta prea mult în prezent.

■ *"Tratăm bolnavii conform legii și nu conform idealurilor medicale"*

"***Marea majoritate a neurolepticelor se fabrică în străinătate și au prețuri ridicate. Sînt perioade în care lipsesc medicamentele absolut necesare tratamentului bolnavilor psihic, cum ar fi fluanxolul. Ce facem cu acești oameni care se urcă pe pereți din cauza suferințelor acute și pe care nu-i putem ajuta din lipsă de fonduri cu care să cumpărăm medicamente? A se trata corect bolnavul în perioada acută este o necesitate financiar-socială de prim ordin, și asta nu este valabil doar pentru bolnavii psihic. Doar datorită tratamentelor judicioase bolnavii cronici pot rămîne în societate. Practic, noi sîntem nevoiți să tratăm bolnavii conform legii și nu conform idealurilor medicale***", a mai precizat dr. Postelnicu.

Lipsa de fonduri a fost invocată de o mare parte a medicilor intervievați. Criza de medicamente în spitale este, în opinia unora, o urmare a acumulării de mari deficiențe în sistemul de gratuitate. "***Solicitările în sistemul public de asistență medicală sînt mari, deoarece sînt considerate gratuități. Nu se ține cont însă de faptul că «sacul public» nu este fără fund***", a fost de părere dr. Cicerone Postelnicu, medic psihiatru ieșean. **(Corina GRIGORAȘ, Silviu LABEȘ)**

Cînd nu se mai aștepta nimeni

Managerul de la S.C. TAXICOM și-a prezentat ieri demisia

■ ***reprezentanții FPS și FPP urmează să stabilească viitorul acestei societăți comerciale***

Aseară, la ora 20.00, ***Constantin Simirad,*** primarul municipiului Iași, s-a deplasat la sediul societății "Taxicom" pentru a dezamorsa conflictul de muncă existent în această unitate. Deplasarea primarului Simirad a avut loc și datorită faptului că salariații societății menționate l-au sechestrat în sediul unității pe ***Constantin Pistol,*** managerul acestei societăți, și pe soția acestuia. Pentru eliberarea celor doi oameni, ***Poliția Județeană Iași a cerut acordul primarului Constantin Simirad să intervină în forță***. În prealabil, Poliția ceruse acordul prefectului Dan Gâlea, care însă și-a declinat orice responsabilitate în legătură cu situația creată. Pentru a evita orice altercație între salariați și Poliție, primarul municipiului Iași s-a deplasat personal la fața locului pentru a media conflictul. ***"Primarul e cu noi"***, au scandat angajații societății "Taxicom" la apariția lui Constantin Simirad. Acesta a pătruns cu ușurință în biroul în care era sechestrat C. Pistol și i-a cerut să-și prezinte demisia. ***Managerul societății "Taxicom", a acceptat astfel să-și dea demisia.*** După ce primarul Simirad a citit demisia managerului în fața tuturor angajaților, aceștia i-au permis lui C. Pistol să părăsească sediul unității. Urmează ca astăzi reprezentantii FPS și ai FPP să stabilească măsurile ce trebuie luate în legătură cu viitorul societății "Taxicom". **(M.G.)**

Timp de 40 de zile, directorul S.C. TAXICOM a refuzat să demisioneze la presiunile salariaților. Acest lucru a determinat defășurarea celei mai îndelungate greve din Iași

"Vor urma, în mod sigur, manifestații stradale"

■ ***afirmă Aurel Livint, secretar executiv al C.N.S.L.R.-Frăția Iași, referindu-se la consecințele adoptării Ordonanței nr. 1***

La începutul lunii aprilie, Camera Deputaților a adoptat, cu un scor foarte strîns - de numai cinci voturi pentru, Ordonanța de Urgență nr. 1, privitoare la condițiile de creștere a salariilor pe 1995. La sfîrșitul săptămînii trecute, după trecerea și adoptarea Ordonanței în Senat, aceasta a devenit lege, avînd caracter de normă obligatorie. Adoptarea Ordonanței, în ciuda nenumăratelor proteste și mitinguri sindicale ce au avut loc de-a lungul lunilor martie și aprilie, a stîrnit reacții vii în rîndul liderilor de sindicat locali. Nemulțumirea acestora a fost accentuată și de comentariul făcut pe marginea Ordonanței de către prim-ministrul Nicolae Văcăroiu în cadrul unei emisiuni pe postul național de televiziune, comentariu prin care prim-ministrul a demonstrat că "este total pe dinafară în legătură cu problemele economice și sociale ale țării".

"***Prim-ministrul a afirmat că Ordonanța nr. 1 era necesară pentru a se stopa creșterea salariilor, deja mari, de la regiile autonome. În realitate, sînt afectate și societățile comerciale cu capital de stat, întrucît raportarea se face la luna noiembrie 1994: cei ce aveau salarii mari atunci, au și acum. În rest, orice creștere de salariu este stopată, deoarece la negocieri se pune Ordonanța în față***", este părerea lui ***C. Ioniță, liderul sindicatului S.C. MOLDOPLAST S.A.*** Vasile Olărașu, vicepreședintele filialei Iași a Federației Sindicatelor Transporturilor Auto din România, a considerat că "***în mod indirect, Ordonanța nr. 1 a determinat o creștere a tarifelor practicate de către regiile autonome***".

"***Parlamentul putea măcar să separe, prin amendamente, modul de aplicare a Ordonanței la regiile autonome și la societățile comerciale cu capital majoritar de stat. Țara asta parcă-i a nimănui. Guvernul i-a mințit pe cei de la C.N.S.L.R.-Frăția că va anula Ordonanța. Parlamentul o aprobă***", ne-a declarat Doru Alexandrescu, reprezentantul filialei Iași a B.N.S.

La aceeași idee a aderat și Aurel Livint, secretarul executiv al C.N.S.L.R.-Frăția, care a mai adăugat că "***Ordonanța nr. 1 este un act inutil. Printr-o ordonanță adoptată anul trecut, Guvernul avea la dispoziție frînele necesare pentru a limita creșterile salariale. Cu toate că a văzut că sindicatele reacționează violent, arcul puterii nu a făcut nimic pentru a aplana situația. Vor urma, în mod sigur, manifestații stradale***". (Lucian LEONTE)

Agenția pentru servicii de mariaj
DUET
oferă:
- cabinet medical - planning familial, certificate prenupțiale
- rezervare de sală (cantină, restaurant etc.)
- programare serviciu religios
- fotografii, filmări profesionale
- accesorii, lumînări, podoabe florale
- cabinet cosmetică, coafură
- transportul pe perioada desfășurării ceremonialului
- invitații, albume, lista de cadouri
- decorațiuni specifice ceremonialului
- orice alte servicii, funcție de solicitările clientului

ECONOMISIȚI TIMP ȘI BANI APELÎND LA SERVICIILE AGENȚIEI DUET
Telefon 032/147165. Program zilnic 8,oo-20,oo
Str. Ștefan cel Mare și Sfînt, bl. B2, parter (vizavi de magazinul CENTRAL)

INCREDIBIL DAR ADEVĂRAT
S.C. ARIO S.R.L.
vă oferă la cele mai mici prețuri:
- stofe pentru mobilă - 9.500 - 12.000 lei/m.l.
- perdele simple și jacard - 1.700 - 8.700 lei/m.l.
- fețe de masă Pășcani - 8.400 - 12.000 lei/buc
- fețe de plapumă - 7.000 - 10.000 lei/m.l.
- țesături decorative - 9.500 - 10.900 lei/m.l.
- covoare și carpete persane de Siret, Alba-Iulia - 25.000 - 63.000 lei/mp
- mochete și covoare sintetice Beclean și Sibiu - 7.800 - 16.000 lei/mp
- confecții din blană naturală pentru femei și bărbați produse la FAVIOR ORĂȘTIE - 120.000-670.000 lei
- încălțăminte pentru bărbați, femei și copii
- imprimeuri bumbac, Satu-Mare - 1.700-3.100 m.l.

În magazinul nostru se pot festona covoare!
Str. Păcurari nr. 142, telefon 163928
Program: luni 10-20; marți-vineri 8-20; sîmbătă 8-14.

Societatea de Servicii Informatice
SINTA S.A. Iași
vă oferă:
- ☑ HÎRTIE CALCULATOR (import Germania)
  - A3 (380 mm) - 1 ex.
  - A3 (autocopiativă) - 2 ex.
  - A4 (210 mm) - 1 ex. (12 lei/pag. cu TVA inclus)
- ☑ HÎRTIE COPIATOR
  - Rank Xerox (Anglia)
  - Report
- ☑ DISKETE - TDK, 3M, VERBATIM - 3,5" și 5,25"
- ☑ PC LOGIMAX 386 SX/40 (Canada)
  4 MB RAM, HDD IDE 213 MB, SVGA 256 KB, Monitor color 14", FDD 3,5"/1,44 MB, 2S+1P, mouse Garanție 2 ani. PREȚ 895 $
- ☑ PC LOGIMAX 486 SX/40 (Canada)
  486 ISA-PCI-VLB 128 KB CACHE, 4 MB RAM, HDD 340 MB, FDD 3,5"/1.44 MB, SVGA 512 KB, Monitor color 14", mouse. Garanție 2 ani. PREȚ 1.098 $
- ☑ IMPRIMANTĂ LOGIMAX A3 matricială (Canada)
  Garanție 1 an. PREȚ 199 $
- ☑ CALCULATOR LOGIMAX SPARC 50 MHz (Canada)
  2-SBUS SLOTS, 2S+1P, ETHERNET, 1 AUDIO 8 BIT, 32 MB RAM, Graphic accelerator, HDD SCSI 545MB FDD 3,5"/1,44 MB, Monitor 15" PHILIPS, SOLARIS 1.1 sau 2.x, COREL 3.0 for SPARC Garanție 3 ani. PREȚ 5.988 $

Informații la sediul firmei.
Tel. magazin 127116 Centrala 230077, 230080 Secretariat 230072

TOFAN GRUP SA
FILIALA IAȘI
Str. Ghica Vodă 1B (demisol)
Telefon 114782
Vă oferă la prețuri avantajoase, următoarele tipodimensiuni de anvelope și camere, marca
ROADSTONE
(Coreea de Sud)
155-13, 175-14, 185-14, 195-14
OFERIM GARANȚIE

MONITORUL INTERN

Astăzi, între orele 9 și 11

Sindicatul Autoturisme Dacia Pitești declanșează greva de avertisment

Sindicatul Autoturisme Dacia Pitești (SADP), va declanșa, marți, între orele 9.00-11.00, o grevă de avertisment. Potrivit informațiilor remise agenției Mediafax de către conducerea Blocului Național Sindical, confederație la care SADP este afiliat, constructorii de autoturisme protestează față de tergiversarea reorganizării societăților comerciale de pe platforma industrială de către FPS și Guvern. Sindicaliștii sînt nemulțumiți și de imposibilitatea acordării unor salarii corelate cu productivitatea muncii, așa cum prevede Ordonanța de urgență nr.1/1995, privind limitarea salariilor, recent adoptată de Parlamentul României.

Cerînd Prefecturii să le legalizeze actiunile

Revoluționarii au ocupat abuziv două blocuri de locuințe în Capitală

Un grup de circa 10 revoluționari care au ocupat abuziv două blocuri de locuințe din Capitală (V 40 sector 5 și H 4 - sector 1) au cerut luni, 8 mai, subprefecților Sevastian Blejan și Eugen Plesca să-i sprijine în demersurile lor de a obține repartiții pentru locuințele ocupate. În cele două blocuri, Primăria Capitalei și Primăria Sectorului 5 au emis deja repartiții legale către diverse instituții sau societăți comerciale. Subprefectul Plesca i-a sfătuit pe revoluționari să ceară mai întîi în contencios anularea repartițiilor emise, ca fiind ilegale, și abia apoi să invoce dreptul de a folosi respectivele locuințe. Într-o întîlnire care a avut loc în luna aprilie între primarul general Crin Halaicu și cei 31 de revoluționari din blocul H 4, s-a constatat că numai trei dintre ei au dreptul de a cere Primăriei Capitalei alocarea unei locuințe. Dintre ceilalți, opt sînt deja proprietari, cinci locuiesc în apartamente proprietate de stat, iar șapte au refuzat să prezinte situația lor locativă. Printre cei care au intrat, luni, în audiență la subprefecți se află și revoluționarul Sevastian Zlotea, cel care și-a dat foc la mijlocul lunii aprilie în sediul Primăriei sectorului 5.

Anunțînd că este "sechestrat si drogat" într-un bar din Bacău

Deputatul PD Mihăiță Postolache a alertat poliția

Duminică, 7 mai, dimineața, în jurul orei 10, deputatul PD Mihăiță Postolache a sesizat telefonic poliția Bacău că este sechestrat și drogat la barul "Club 33" din municipiu. La fața locului a fost trimisă o patrulă formată din doi subofiteri, însă aceștia nu au reușit să vorbească cu deputatul, fiind refuzați, pe motiv că gradul lor este prea mic față de functia reclamantului. Postolache a declarat că nu vorbește decît cu șeful Inspectoratului. La barul "Club 33" s-au deplasat atunci col. Mircea Mihăilă, adjunctul șefului Inspectoratului județean, col. I. Anghel, șeful Serviciului judiciar, mr. Mihai Lupaș, șeful Serviciului combatere crimă organizată, mr. Gh. Luca, șeful Serviciului pază și ordine, precum și procurorul Avram, de la Parchetul Bacău. După cum a informat, luni, biroul de presă al IPJ Bacău, deputatul a fost găsit la una dintre mese, într-o stare foarte avansată de ebrietate, împreună cu vicepreședintele filialei locale a PD, Nicolae Oniga. Conducerea poliției județene și procurorul au ajuns la concluzia că "sechestrarea și drogarea" reprezintă doar o glumă de prost gust, determinată de starea deputatului Mihăiță Postolache, au afirmat surse ale IPJ Bacău. Cei doi oameni politici ajunseseră în bar sîmbătă, 6 mai, în jurul orei 20.30, după ce, în cursul aceleiași zile, au inaugurat sediul partidului din orașul Moinești. **(MEDIAFAX)**

Reportaj MONITORUL despre viața supraviețuitorilor unor groznice accidente

Oamenii care s-au întors de la întîlnirea cu moartea

Călcați de tren, zdrobiți în accidente de circulație, mutilați. Și totuși, ca într-o minune dumnezeiască, trăiesc. Ei sînt supraviețuitorii accidentelor. Sînt cei despre care se spune: "Viața lor e distrusă". Sau: "A devenit din om neom". Oamenii îi compătimesc la început, mai tîrziu își stăpînesc cu greu repulsia față de eventuala infirmitate, iar mai apoi îi uită. Dar omul-neom nu poate uita niciodată. Nu-și poate uita mîinile pierdute, nu poate uita coșmarul cu mașina rostogolindu-se, nu uită focul, nu-și uită morții. Sufletul acestor oameni rămîne rănit, poate pentru vecie. În România, de sufletul acestor nenorociți nu se ocupă nimeni cu adevărat. Dramele se consumă în întuneric. Sînt oameni care nu-și mai revin niciodată. Doar cazurile extreme ajung la "Socola". Ceilalți, restul, sînt lăsați în seama familiei. Care, poate, e mai puțin pregătită decît oricine să primească în sînul său un mutilat.

Marius Simion a rămas fără brațe în urma unui accident de tren. Din cauza șocului, nu-și mai amintește nimic din săptămîna de după accident

■ *Bogdan nu poate uita mîinile mamei sale*

Într-un teribil accident de circulație, un copil și-a pierdut părinții și sora. Martor supraviețuitor, ***Bogdan***, e prea mic pentru a conștientiza drama. Dar nu poate uita mîinile mamei sale. Mîini care îl mîngîiau înainte de culcare, mîini pline de sînge, sfîșiate, în încercarea de a se salva, de a-și salva copilul, mîini devenite străine, mîinile mamei sale. E un copil care are nevoie de ajutor.

Marius Simion (28 ani) a supraviețuit unui accident de tren care l-a lăsat fără brațe. Accidentul s-a produs în seara zilei de 7 iulie 1990, la trecerea peste calea ferată din cartierul Dacia. Din cauza șocului, Marius nu păstrează nici o amintire din săptămîna de după accident, deși personalul de la spitalul unde a stat internat a obținut de la el toate informațiile despre nume, domiciliu, rude. Cea mai grea perioadă pentru Marius a fost cea de după ieșirea din spital. ***"Acolo, în spital, eram printre alți accidentați mutilați. Abia cînd am fost externat am realizat că nu mai sînt ca ceilalți, că nu mai sînt eu - cel care mă cunoșteam, că nu mai pot face nimic din ceea ce făceam înainte"***, povestește Marius Simion. La un an după accident, Marius a avut șansa să plece în Austria pentru recuperare. ***"La clinica din Austria nu făceam doar recuperare fizică, ci și reabilitare psihică. Un psiholog mă învăța cum să-mi folosesc picioarele pentru a face diverse lucruri. Pentru încurajare îmi era dat ca exemplu un tînăr austriac, fără mîini, care era telefonist și care își conducea mașina"***, își amintește Marius. Trecînd prin unitățile medicale din țara noastră și din Austria, el a putut sesiza mari diferențe: ***"În România, în spital, toată lumea se preocupă de handicapul fizic. Nimeni nu se gîndește că trebuie să treci și peste handicapul psihic. Nimeni nu te învață să nu-ți pese de privirile miloase sau curioase ale trecătorilor, nimeni nu te încurajează să faci ceva util, nimeni nu-ți spune că poți"***. Un om care a găsit ajutorul printre străini.

Bogdan a fost martor la teribilul accident în care și-a pierdut părinții și sora

■ *Un nimic în locul picioarelor*

Supraviețuitorii accidentelor sînt aduși la spital. Internați în secții de chirurgie, neurochirurgie, ortopedie, terapie intensivă, intră pe mîna specialiștilor, care se luptă pentru a le salva viața. Cînd lupta ia sfîrșit, pacientul se trezește din moarte și e singur. Chiar dacă e înconjurat de familie, se simte singur. Și cine poate măsura durerea unui tînăr de 22 de ani care se trezește pe un pat de spital, simte o durere surdă în picioare, întinde mîinile să-și maseze locul dureros, atinge cearșaful și dedesubt - nimic? Nimic. Un nimic în loc de picioare. Cine-i poate condamna urletul? Iar familia... Mai devreme sau mai tîrziu, măcar o dată, în treacăt, se va gîndi la el ca la o povară. Și el, tînărul cu sufletul de 22 de ani, el însuși se va considera un ratat. O povară. Fiindcă nimeni, în România, nu-i învață să se privească în oglindă și să repete de sute de ori: ***"Acesta sînt eu și nu voi fi niciodată altul. Acesta sînt eu și acestea sînt calitățile mele. Și acesta este defectul meu"***.

Există, în țările dezvoltate, sute de centre de recuperare, în care lucrează, pe lîngă medici specialiști în "repararea" diferitelor organe, și neuropsihiatri, psihologi, asistenți sociali. ***"La noi, acest lucru cade în sarcina familiei. E o utopie să militezi acum pentru ajutorarea sufletelor în spitalele noastre. Doar țările bogate și-o pot permite. E hazardat, de vreme ce spitalul n-are bani să mai angajeze infirmiere care să se îngrijească de necesitățile strict fiziologice ale pacienților. Și, de altfel, cînd sînt aduși la spital astfel de supraviețuitori, de obicei sînt într-un hal fără de hal. Cînd devin conștienți, e timpul să fie externați. Așa încît de problemele lor sufletești care apar în convalescență se ocupă familia"***, este de părere *Viorica Bailicenco*, psiholog la cabinetul de psihologie al Spitalului de Neurochirurgie. Domnia sa a menționat că acest cabinet de psihologie se ocupă de diagnostic (aici se efectuează așa-numitul examen psihologic) și mai puțin de problemele sufletești ale pacienților.

■ *"Sînt vinovată pentru că Dumnezeu m-a ales pe mine să trăiesc"*

Dana L. (25 ani) a suferit un accident de circulație în octombrie 1991. Se afla într-un taxi - îl cunoștea pe șofer și pe prietena acestuia - care s-a prăbușit peste parapetul podului ce leagă cartierul Podu Roș de Nicolina. A scăpat cu viață, ca și șoferul, de altfel. Dar accidentul s-a soldat cu doi morți, prietena șoferului și un alt pasager, aflat, de asemenea, pe bancheta din spate. ***"Ei bine, cînd mi-am revenit, fusesem deja operată. Arătam cumplit - mi se luase scalpul de pe jumătate de cap, eram plină de răni, cu ochii umflați. Groaznic. Venea foarte multă lume să mă viziteze. Dar mie mi se părea că toți vin să mă vadă cît de urîtă sînt. Mi se părea că toți șușotesc îngroziți de imaginea mea. Și-mi venea să mă ascund. Nu voiam să văd pe nimeni, dar nu puteam face nici un gest să-i alung. Nu-mi trecea prin cap că, poate, au venit să se bucure că trăiesc. După ce am ieșit din spital, am stat închisă în casă mai multe luni. Cînd am ieșit prima dată, am avut «norocul» să-mi întîlnesc fostul prieten, care nu mă vizitase decît de două ori. Și știți care au fost cuvintele lui cînd m-a văzut? «Vai, Dana, dar ce groaznic arăți!»"***, își amintește Dana L. Ea ne-a mai relatat că simțea compătimirea celorlalți ca pe un obol pe care venea fiecare să-l depună la picioarele ei. Și de care n-avea nevoie în ruptul capului. Accidentul nu l-a putut uita multă vreme. De fapt, nici nu-l poate uita fiindcă mîna dreaptă, la care a fost operată de trei ori, îi aduce aminte, de cîte ori o privește, de scena premergătoare accidentului. Și apoi, a fost nevoită să povestească de sute de ori cum s-a întîmplat. ***"La mormîntul celor doi n-am fost niciodată. Nu știu unde sînt și nu vreau să știu. Pentru că, oricum, mă simt vinovată. O parte din mine mă ceartă: «Tu n-ai nici o vină». Dar cealaltă parte nu mă crută deloc. Sînt vinovată pentru că Dumnezeu m-a ales pe mine să trăiesc"***, consideră D.L.

■ *De psihicul supraviețuitorului nu se îngrijește nimeni*

Psihologul *Florentina Căuia*, de la Policlinica pentru Studenți și Elevi, ne-a descris cîteva din urmările pe care le poate avea, pe plan psihic, un accident. ***"De multe ori se instaurează fobia. Teama față de obiectul care i-a provocat suferință. Teama față de automobil, de tren, frica de înălțime. La noi, fobiile nu sînt tratate, ele necesită o psihoterapie de durată. Sînt fobii care nu se pot rezolva niciodată. După accident pot apărea stări depresive. Reverie. Sau o reacție inversă: individul rîde în hohote, fără a avea control. Sau are «fața albă». Nu i se poate citi nici o reacție. Se interiorizează profund. Sau plînge întruna, are un somn agitat, este irascibil."*** Psihologul Florentina Căuia consideră ca absolut necesară înființarea unor centre de recuperare în care să se țină cont și de latura psihologică a individului. ***"O secție de ergoterapie are și o utilitate practică, prin faptul că se recuperează forța de muncă, iar persoana cu handicap realizează, în fine, că poate fi utilă. Nu cred că este chiar o utopie înființarea unor astfel de centre la noi. În plus, sînt sigură că prezența asistentului social este necesară și în clinicile cu bolnavi cronici, cum ar fi diabeticii sau cancerosii. De asemenea, familia din România nu este deloc pregătită în fața morții. Aceasta tot în sarcina asistenților sociali ar cădea. Asistenți, a căror primă promoție, iată, tocmai a absolvit facultatea. Dar nimeni, se pare, n-are nevoie de ei. Și cred că e bine dacă demonstrăm contrariul."*** **(Gynella PARFENIE; Dana PAVEL)**

Manualele școlare valabile pentru concursul de admitere - 1995

(continuare din numărul de sîmbătă)

MATEMATICA

Elemente de analiză matematică, clasa a XII-a, ediția 1994 (1990, 1991, 1992, 1993)

(autori: N. Boboc, I. Colojoară); la Cap. I. Primitive, nu se cere: parag. 4. A doua metodă de schimbare de variabilă; la Cap. II. Funcții integrabile, nu se cer: sume Darboux și calculul integralei definite pornind de la definiție; la Cap. III. Aplicații ale integralei definite și metode de calcul, nu se cer: parag. 5. Calculul aproximativ al integralelor definite și demonstrațiile la: parag. 2. Volumul corpului de rotație; parag. 3. Lungimea graficului unei funcții derivabile cu derivata continuă; parag. 4. Aria suprafețelor de rotație; parag. 6. Centru de greutate; parag. 7 Lucru mecanic.

La profilul Arhitectură pentru Algebră, se cere numai: Elemente de algebră superioară, clasa a XI-a, ediția 1993 (1991, 1992, 1994) (autori: C. Năstăsescu, C. Niță. I. Stănescu), fără Cap. I Permutări; pentru Elemente de analiză matematică, se cere: Elemente de analiză matematică, clasa a XI-a, ediția 1993 (1990, 1991, 1992, 1994) numai Cap. IV și V cu eliminările menționate la secțiunea B.

C. GEOMETRIE ȘI TRIGONOMETRIE

Matematică: Geometrie și Trigonometrie, clasa a IX-a, ediția 1991 (1992, 1993, 1994); (autori: A. Cota, M. Rado, M. Răduțiu, F. Vornicescu); nu se cere: Cap. VII. Teme pentru cercuri de elevi.

Matematică: Geometrie și trigonometrie, clasa a X-a, ediția 1992 (1991, 1993, 1994)

(autori: A. Cota, E. Kurthy, E.F. Popa, M. Rado, M. Răduțiu, F. Vornicescu); nu se cere: Cap. VII. Teme pentru cercuri de elevi.

Matematică: Geometrie analitică, clasa a XI-a, ediția 1993 (1991, 1992, 1994); (autori: C. Udriște, V. Tomuleanu); la Cap. III. Izometrii, nu se cere: parag. 4 Izometrii.

Pentru proba Geometrie plană și în spațiu și Trigonometrie nu se cere manualul de Geometrie analitică (clasa a XI-a). **(continuare în numărul de mîine)**

La Sebeș, la Festivalul Internațional "Lucian Blaga"

Trupa ieșeană a obținut Marele Premiu

În perioada 5-9 mai s-a desfășurat la Sebeș, Alba, ***Festivalul Internațional "Lucian Blaga"***, anul acesta manifestarea avînd o amploare deosebită întrucît se aniversează 100 de ani de la nașterea poetului. La concursul național de recitare al actorilor profesioniști, desfășurat în ziua de 6 mai a.c. sub titlul ***"Eu nu strivesc corola de minuni a lumii"***, Teatrul Național Iași s-a prezentat cu recitalul colectiv ***"Cerească atingere"***, susținut de actorii Constantin Avădanei, Georgeta Burdujan, Doina Deleanu, Adrian Păduraru, cu participarea copiilor Alexandru Avădanei și Roxana Hristea, în regia Irinei Popescu-Boieru. Juriul național din care au făcut parte, printre alții, Ilinca Tomoroveanu, Mircea Tomuș, Dorel Vișan, Horea Popescu a acordat recitalului ***"Cerească atingere"*** Marele Premiu. Dintre laureați se mai cuvin menționați: Premiul I - Valentin Uritescu; Premiul al II-lea Tomi Cristin, Mihaela Sîrbu; Premiul al III-lea nu s-a acordat. Mențiuni: Rodica Lăpușta (Turda), Paul Antoniu (Baia-Mare). **(Dorin POPA)**

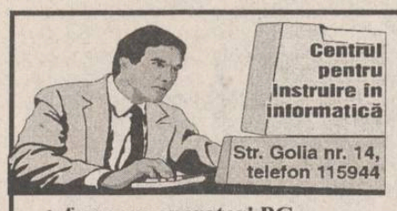

Organizează cursuri de instruire în utilizarea calculatoarelor personale (PC)

Înscrieri și detalii suplimentare la sediul firmei.

→ formare operatori PC
→ programare PC (limbaj C, PASCAL, d'BASE)
→ programare FOXPRO
→ proiectare utilizînd PC (AUTOCAD)
→ tehnoredactare

SAFI SA

SOCIETATEA DE ASISTENȚĂ FINANCIARĂ ȘI INVESTIȚII
FINANCIAL SERVICES AND INVESTMENT COMPANY

FONDUL MUTUAL AL OAMENILOR DE AFACERI

Datele la zi valabile începînd de **LUNI, 8 mai 1995.**

Număr C.I. în circulație: **tip A 206.543**
tip B 330.307
tip C 261.776

Activul net: **133.371,2 milioane lei**

Valoarea la zi a certificatelor de Investitor (C.I.):

tip A: 414.400 lei - la răscumpărare
tip B: 103.600 lei - la răscumpărare
tip C: 51.800 lei - la vînzare

Puteți cumpăra certificate de investitor, zilnic, între orele 9.00-17.00, de la sediul firmei
Elvila Internațional
din Piața 14 Decembrie 1989 nr. 2bis, et. 2, Iași.
Telefon 032/112220, 211014

SC TRUST CONSTRUCȚII SA IAȘI

ofertează prin licitație
apartamentele rămase necontractate la et. 4 și 5 din cele 2 tronsoane ale blocului pe care-l construiește în Aleea Pedagogică (Copou), miercuri **17 mai 1995**, ora 12,00:
- 1 apartament cu 3 camere și 1 apartament cu 4 camere la etajul V în tronson II;
- 2 apartamente cu 1, 2 camere la etajul V;
Contractanții apartamentelor pot contracta spații pentru sedii de firme cu 22 mp suprafață la parter.
Relații suplimentare la telefon **146220** int. **112**.

SC SEMĂNĂTOAREA SA București

vă pune la dispoziție cu un avans minim de **15%**, *prin B.C.R., cu* **dobîndă subvenționată** *conform HG 267, 349 și 542/1994, următoarele utilaje:*

♦♦♦ Combine recoltat autopropulsate C12M; C14; CP12; C110, C140
♦♦♦ Semănători pentru plante prășitoare tip SERO pe 4, 6, 8 și 12 rînduri
♦♦♦ Motocultoare de 12 CP cu toate anexele

Pentru relații, încheiere de contracte, pregătirea documentației pentru B.C.R., puteți contacta reprezentantul zonal al SC SEMĂNĂTOAREA SA București, SC SERVAGROMEC SA Iași, str. Dumbrava Roșie nr. 7, telefon 032/147130.
În perioada 2.05.1995 - 30.05.1995 delegatul SC SEMĂNĂTOAREA SA București se află la sediul SC SERVAGROMEC SA Iași.

Vă așteptăm!

A APĂRUT

Suplimentul Alimentația viitorului

NORD-EST MAGAZIN

săptămînal de informație științifică • Anul I • Nr. 9 • 4 - 10 mai 1995 • 16 pagini - 300 LEI •

O teribilă problemă a viitorului îi preocupă pe astronomi

Colapsul universului

Noi ipoteze care țin cont de faptul că extinderea Universului se raportează la un trecut anume aduc în prim plan posibilitatea reversului "marii expansiuni" - Big Bang - într-o comprimare infernală. Aceasta ar insemna, implicit, sfîrșitul lumii.
(pagina 12)

Arme "anti-tero" ultra-sofisticate
(pagina 14)

MONITORUL EXTERN

Stînga italiană într-o ofensivă politică fără precedent

Coaliția de centru-stînga a obținut o victorie categorică în alegerile locale din Italia

Candidații coaliției de centru-stînga, la cel de-al doilea tur de scrutin al alegerilor locale din Italia au înregistrat duminică o uriașă victorie în fața rivalilor de centru-dreapta, cîștigînd în 48 din cele 54 de provincii unde s-a votat. De asemenea, coaliția de centru-stînga a cîștigat alegerile în 21 din cele 24 de orașe în care a fost necesară organizarea celui de-al doilea tur de scrutin.

Unde duce lipsa drogurilor

Răzmeriță sîngeroasă într-o închisoare mexicană

Cel puțin trei persoane au fost ucise și aproximativ 10 rănite în cursul ciocnirilor violente dintre forțele de ordine și deținuții răsculați în închisoarea mexicană Puente Grande, de lîngă Guadalajara. Răzmerița s-a declanșat din cauza restricțiilor aspre impuse recent de autorități pentru a opri introducerea ilegală a drogurilor în închisoare. Efective militare au înconjurat închisoarea, iar 400 de polițiști au pătruns în incinta penitenciarului pentru a reinstaura ordinea. Printre cei uciși se află și un agent al poliției federale, care a fost împușcat. În cursul ciocnirilor dintre autorități și răsculați și dintre grupurile rivale de deținuți, au fost răniți aproximativ zece oameni. Pușcăriașii au dat foc atelierului de tîmplărie al închisorii, iar flăcările s-au răspîndit rapid și la clădirea infirmeriei.

Cum era de asteptat

Sîrbii relansează campania de teroare împotriva croaților

Forțele sîrbilor bosniaci și-au reluat ieri atacurile împotriva etnicilor croați din regiunea Banja Luka, aflată în nordul Bosniei, au afirmat oficialități ale Înaltului Comisariat ONU pentru Refugiați, citate de Reuter. Pierderea enclavei Pakrac a stîrnit un val de represiuni din partea trupelor militare sîrbe, care au culminat cu distrugerea unei biserici și a unei mănăstiri romano-catolice, precum și cu molestarea civililor croați din orașul Banja Luka. Un călugăr în vîrstă de 80 de ani și-a pierdut viața în urma exploziei unei bombe, care a căzut pe clădirea mănăstirii. Peste jumătate din bisericile romano-catolice din regiunea Banja Luka au fost distruse în cursul războiului din Bosnia, au precizat surse citate. În ultimii trei ani, aproximativ 150.000 de croați au fost expulzați din zonele aflate în nordul Bosniei, în cursul campaniei de purificare etnică începută de sîrbi.

O nouă "maladie" în China

Tulburări psihice provocate de goana după îmbogățire

Rata persoanelor cu tulburări mentale a crescut îngrijorător în provincia Hainan, din sudul Chinei, printre cei internați în clinici numărîndu-se multe persoane care au pierdut la loterie. O publicație chineză precizează că 90% din bolnavii internați în azile sînt persoane care au pierdut la bursă sau loterie, majoritatea fiind femei. Un exemplu în acest sens este acela al unei femei care a cumpărat un bilet la loto în valoare de 17 dolari (146 yuani), plasîndu-se însă pe lista necîștigătorilor. Diagnosticul pus de medicii psihiatri în cazul "ghinioniștilor la loto" este paranoia. Experții atribuie creșterea numărului persoanelor cu tulburări mentale importantelor schimbări sociale și economice ce au avut loc în ultimii ani în provincia Hainan, schimbări ce nu și-au găsit însă corespondentul în mentalitatea oamenilor.

Pe parcursul a trei zile, la Londra, Paris, Berlin și Moscova

Aliații au sărbătorit 50 de ani de la înfrîngerea lui Hitler

Ieri, 8 mai, Ziua victoriei aliaților în Europa, a fost în Marea Britanie sărbătoare națională. Celebrarea evenimentului a avut loc la Londra, la Palatul Buckingham, unde Regina-mamă a ieșit în balcon, împreună cu cele două fiice ale sale, Regina Elisabeta a II-a a Marii Britanii și Prințesa Margareta, așa cum a făcut-o cu 50 de ani în urmă, salutînd mulțimea entuziasmată de vestea că războiul s-a sfîrșit. O demonstrație aeronautică și un splendid foc de artificii au marcat festivitatea de la Palatul Buckingham. Aseară, în Hyde Park, s-a desfășurat ceremonia aprinderii Farului Păcii de către Regina Elisabeta a Marii Britanii, gest simbolic pentru un viitor pașnic. Focul a fost aprins de la torța din Globul Păcii, în jurul căruia, duminică, șefii de stat prezenți la sărbătoarea tinerilor în Hyde Park au depus cîte o frunză de măslin pe care au semnat, simbolic, pentru reconciliere și pace. Ziua s-a încheiat cu un mare concert în Hyde Park, locul care a concentrat manifestările închinate victoriei aliaților în Europa în aceste zile la Londra. În paralel, s-au desfășurat ceremonii similare la Paris și Berlin, seria lor urmînd să se încheie azi la Moscova.

La ceremoniile de la Londra au participat, alături de peste 50 de șefi de state și de guverne, președintele României, ***Ion Iliescu***, și ***Regele Mihai I al României***. Într-un amplu interviu acordat BBC, președintele Ion Iliescu a precizat că nu a fost deranjat de prezența la aceste manifestări a Suveranului României, menționînd că acesta este în primul rînd înrudit cu familia regală. În al doilea rînd - a mai spus președintele Iliescu -, președinția nu a contestat rolul pozitiv pe care fostul rege l-a avut la vremea sa.

Întrebat dacă o întîlnire cu Suveranul României nu ar fi utilă pentru întreaga reconciliere națională din țara noastră, președintele Ion Iliescu a răspuns: ***"Este posibil, cu o singură condiție, ca fostul suveran să recunoască noile realități din România, să nu aibă pretenția să se adreseze poporului român ca suveran al țării. Nu are acest statut, iar poporul român a exprimat o opțiune foarte deschisă prin referendumul din 1991 asupra Constituției; forma de guvernămînt - republica - este cea mai civilizată abordare a acestei noi realități și asta înseamnă renunțarea la orice fel de pretenții de a se mai considera suveran al românilor sau României"***.

Atît regele Mihai cît și Ion Iliescu au găsit explicații pentru faptul că nu s-au întîlnit. Astfel, în opinia regelui Mihai (aflat la prima vizită oficială la Londra, în ultimii 48 de ani), ***"au fost stabilite deja alte lucruri pentru mine, așa că nu s-au putut combina toate"***. Totuși la dineu s-au aflat în aceeași sală - ***"o sală foarte mare"***, după cum a declarat președintele țării, ***"probabil că au fost zone diferite în care au fost plasați șefii de state și de guverne și invitații din alte categorii"***.

(Mirela ANTONIU)

Cu 50 de ani în urmă, pe 8 mai 1945, oamenii au inundat străzile Londrei pentru a celebra Ziua Victoriei, ziua în care pacea a revenit în Europa. Imaginea de sus a fost luată de pe acoperișul Palatului Buckingham, în acea zi de mai, 1945.

Jacques Chirac savurează victoria

■ pînă cel tîrziu pe 20 mai, Jacques Chirac trebuie să numească un prim-ministru ■ cel mai probabil premier este actualul ministru de Externe, Alain Juppé ■

Cel de-al doilea tur de scrutin al alegerilor prezidențiale din Franța a fost cîștigat de candidatul conservator Jacques Chirac. Scorul final a fost 52,64% din voturi pentru Chirac contra 47,36% - voturile acordate socialistului Lionel Jospin. Se știe că alegătorii lui Le Pen din primul tur au hotărît practic soarta celui de-al doilea. Liderul extremei drepte franceze obținuse 15 procente în primul tur al alegerilor și a evitat să recomande electorilor săi unul din cei doi finaliști. O estimare a raportului de voturi al Frontului Național arată că 39% dintre electorii lui Jean Marie Le Pen au votat pentru Chirac, 17% pentru Lionel Jospin, 13% au votat alb - adică și-au anulat votul, iar 31% s-au abținut.

Într-o declarație citită la sediul municipalității din Paris, duminică noaptea, imediat după aflarea rezultatelor parțiale care îl prezentau ca învingător, candidatul Adunării pentru Republică (RPR) și-a detaliat planul de acțiune pentru perioada imediat următoare. "Principala noastră bătălie este lupta contra șomajului", a afirmat Chirac în fața unui auditoriu entuziast. El a promis că guvernarea sa se va axa pe probleme sociale, cum ar fi mobilitatea socială, lupta împotriva sărăciei și asigurarea unor locuințe ieftine pentru cei cu venituri mici.

Jacques Chirac este născut la 29 noiembrie 1932 la Paris. El a absolvit, ca mulți alți lideri politici francezi, Școala Națională de Administrație, a fost locotenent în timpul războiului din Algeria și a intrat în politică în echipa lui Georges Pompidou, devenind din 1962 unul din principalii săi colaboratori. În timpul revoltelor din mai 1968, Chirac a negociat cu puternica centrală sindicală procomunistă SGT, ceea ce înseamnă că este și un bun diplomat. În 1972, devine ministru al Agriculturii și reușește să cîștige încrederea agricultorilor. În 1976 Chirac a creat RPR - partidul neo-gaullist - o adevărată mașină electorală. În 1977 cîștigă bătălia pentru Primăria Parisului împotriva unui candidat susținut de președintele Giscard D'Estaing. A fost de două ori prim ministru, între 1974 și 1976, sub Giscard, și între 1986 și 1988, sub Mitterrand. A fost învins de două ori în cursa prezidențială de François Mitterrand, în 1981 și 1988. Peste o lună, în Franța vor avea loc alegeri municipale.

Rusia continuă să se opună retragerii Armatei a XIV-a din Basarabia

În cadrul unei conferințe de presă susținută la Departamentul de politică externă rus, Grigore Karasin, directorul Departamentului pentru relații și presă al M.A.E. al Federației Ruse, a declarat că unul dintre interesele vitale ale Rusiei este dizolvarea relațiilor cu Moldova. Karasin a subliniat că Federația Rusă recunoaște independența și suveranitatea Republicii Moldova, precum și neamestecul în treburile ei interne. În ce privește rolul Armatei a 14-a ruse, Karasin a menționat că cercurile politice și obștești internaționale sînt pentru menținerea stabilității situației în regiune și că nu se pune problema unei "evacuări imediate și pripite" a acesteia. Pe de altă parte, Dumitru Diacov, șeful Comisiei pentru relații externe a Parlamentului Republicii Moldova, a înaintat Adunării Parlamentare a C.E. o scrisoare prin care solicită revizuirea hotărîrii Dumei de Stat a Federației Ruse de a nu retrage Armata a 14-a din Moldova. Diacov a opinat că se impune adoptarea unei pozitii mai ferme în favoarea aderării Republicii Moldova la C.E. **(Monica TOMA)**

Aflat în vizită la Chișinău

Directorul general al FMI este mulțumit de evoluția economică a Republicii Moldova

"Întreprinderile private sînt cele de perspectivă și noi credem că ele au un viitor și în Republica Moldova", a subliniat ***Michel Camdessus***, director general al F.M.I., în cursul vizitei sale în Republica Moldova din perioada 6-7 mai a.c. În cadrul întrevederii cu Mircea Snegur, președintele Republicii Moldova, Camdessus a afirmat că actuala situație economică și financiară din Moldova se încadrează în conditiile impuse de FMI. Directorul general al FMI a menționat că este momentul ca Guvernul Moldovei să creeze condițiile necesare pentru ca agenții economici să-și găsească piață de desfacere, mijloace pentru reînzestrare economică, perfectionare și reformare. Referindu-se la atragerea investitorilor străini, Michel Camdessus a insistat asupra necesității perfectionării legislației în domeniul respectiv.

În timpul întrevederii cu delegația FMI, Petru Lucinschi, președintele Parlamentului Republicii Moldova, a subliniat că principala problemă a Legislativului este ***"realizarea hotărîrilor adoptate de macronivel"***. În ce privește procesul de redresare și dezvoltare economică, Michel Camdessus a evidențiat că ***"Acum este necesar un avînd economic rapid, pentru ca populația să se convingă de faptul că drumul este ales just"***. **(Monica TOMA)**

REGIA AUTONOMĂ DE TRANSPORT ÎN COMUN IAȘI

anunță licitație fără preselecție

1. OBIECTIVUL LICITAȚIEI:
"Reamenajare Punct alimentare cu carburanți la Secția nr. 1".
2. ENTITATEA ACHIZITOARE: R.A.T.C. Iași.
3. SURSA DE FINANȚARE: Fonduri Proprii.
4. ORGANIZATORUL LICITAȚIEI:
R.A.T.C. Iași, str. Silvestru nr. 5, telefon 142517-141567 fax 145469.
5. TERMENUL LIMITĂ DE DEPUNERE A DOSARELOR:
5 iunie 1995, ora 14.00, la sediul R.A.T.C Iași din str. Silvestru nr. 5, Biroul Investiții.
6. DESCHIDEREA LICITAȚIEI PUBLICE:
6 iunie 1995, ora 10.00, la sediul R.A.T.C.Iași, str. Silvestru nr. 5.
7. DOCUMENTELE LICITAȚIEI:
se pot procura de la sediul R.A.T.C. Iași din str. Silvestru nr. 5, la prețul de 37.875, începînd cu data de 9 mai 1995, ora 12.00.
8. VIZITAREA AMPLASAMENTULUI:
se poate face începînd cu data de 15 mai 1995 la sediul Secției nr.1 din str. Splai mal drept Bahlui nr. 32.
9. CONDIȚII DE PARTICIPARE:
specialiști în domeniul construcțiilor cu caracter specific.

SURSA MOLDOVEI COMPANY SRL

Piața Unirii, nr. 5, tel./fax 032.211808, 212050

oferă

- VODCĂ 1/2 l 650 lei/sticla
- ROM 1/2 l 660 lei/sticla
- LICHIOR de VANILIE 1/2 l 950 lei/sticla
- LICHIOR de PORTOCALE 1/2 l 950 lei/sticla
- OREZ (bob rotund) 875 lei/kg
- ULEI 1/2 l 860 lei/sticla
- ARPACAȘ 475 lei/kg
- PALINCĂ 1/2 l 1931 lei/sticla
- ROM MARTINEZ 1/2 l 1931 lei/sticla
- CONSERVE DE LEGUME
- VITRINE FRIGORIFICE orizontale și verticale
- LĂZI FRIGORIFICE de diferite tipuri și capacități, *noi*, *Garanție 1 an*.

GMP S.A.

motopompe

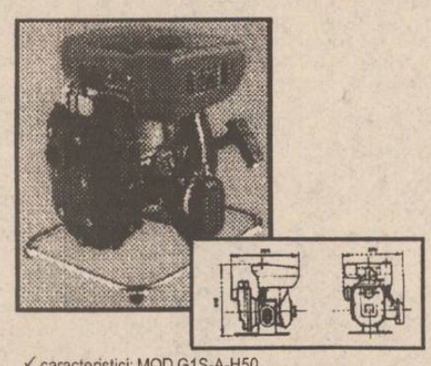

✓ caracteristici: MOD G1S-A-H50
✓ putere: 2 CP
✓ import Italia

ALFA CIVIC

Șos. Națională 198, bl. B, sc. A, et. 7, ap. 26
CP 765, CP 3
6600 Iași, România
Tel./Fax (40)-32-13.76.13

unelte ▪ scule ▪ dispozitive ▪ accesorii ▪ aparate electrice ▪ instalații ▪ adezivi ▪ coloranți ▪ abrazivi

ATENȚIE PENTRU AUTOVEHICULE CU MASĂ MAI MARE DE 3,5 TONE SAU LUNGIME MAI MARE DE 7 M

PLĂCI AUTO de identificare

• dreptunghiulare R70 • triunghiulare R69

Obligatoriu de la 1 iulie 1995
conform ordinelor 158/388 și 165/389 ale Ministerului de Interne și Ministerului Transporturilor

Achiziționarea produselor neînsoțite de **Certificate de Conformitate** și care nu corespund ordinelor menționate se sancționează prin confiscarea produselor, mergînd pînă la urmărire penală.

UNIVERSAL RX GROUP

6600, Iași, str. Grigore Ureche 3, tel./fax: 112058, 212660

Prețuri excepționale numai în perioada 26 aprilie - 10 mai la filmele foto SCOTCH COLOR

6125 lei!!!

Doar la magazinele: DECORA, FRAROM, MOLDAVIA CO. LTD, EUROPARADIS, INTERELECTRIC

SCOTCH COLOR Imaginea fidelă a realității!

UNIVERSAL R.X. GROUP
Str. Gr. Ureche, tel./fax 032-112058, 212660

3M Post-it & Scotch Visual presentation Data storage Products

3M Authorised Dealer

BURSA MOLDOVEI SA

Piața Unirii, nr. 5,
tel./fax 032.211808, 212050

anunță că

pînă la data de
17.05.1995
se primesc
obiecte de artă
pentru
ședința de licitație
din
luna mai 1995.

EDITORIAL

Cei din urmă vor fi primii, așa cum au fost cîndva

Cezar CALUSCHI

Am vizitat acum cîteva zile o fabricută de tevi din orașul Suceava. I-am spus "o fabricută" fiindcă aceasta este imaginea pe care o are orice nou venit la prima vedere: o hală de o mie de metri pătrați în care se află două șiruri de mașini, nu foarte voluminoase, supravegheate de cinci sau șase oameni. În fapt, ceea ce se produce în acest sistem aveam să aflu imediat că este echivalentul muncii a cîteva zeci de oameni într-o hală imensă în industriile obișnuite din Europa de Est. Această investiție făcută la Suceava a costat în jur de șase milioane dolari și este rodul asocierii mai multor companii din țară și din străinătate din care amintim fabrica IFA din Suceava, care a pus la dispoziție una din halele sale și Grupul Tofan. Tehnologia de fabricare importată, complet nouă și direct de la producător, este una foarte avansată în domeniu și reprezintă o noutate completă pentru România. Ca idee, acest tip de tehnologie este pus la punct de cîtiva ani și nu există pînă în acest moment decît cîteva linii în toată lumea. Nu voi nota aici tipul de tevi pe care le fabrică acest utilaj, nici denumirea fabricii sau amplasarea sa exactă, pentru că materialul de față nu este un articol publicitar. Ceea ce m-a determinat să-l scriu a fost o discutie pe care am avut-o în timpul deschiderii oficiale cu unul din investitorii români, Gheorghe Tofan. Deși știam că este moldovean, l-am întrebat ce l-a determinat să investească o asemenea sumă de bani în inima Moldovei, acolo unde toată lumea se ferește deocamdată s-o facă. Aceleași oportunități, poate chiar mai bune, puteau fi găsite probabil și în alte localități din țară, în zone mai industrializate sau mai reprezentative, din Ardeal sau din Banat, de exemplu. "Moldova a fost dată uitării, a răspuns Gheorghe Tofan. Toată lumea fuge, toti se tem de ea, ca și cum ar fi ciumată. Nu înțeleg de ce se întîmplă acest lucru. Eu am filiale în toate orașele din România și filialele din Iași și Suceava sînt dintre cele mai profitabile. În același timp consider că există un potențial uriaș care poate fi utilizat în această zonă a țării în care trăiesc aproape patru milioane de oameni, peste 17% din populația țării. Se spune că Banatul este mai bogat, că Ardealul este mai educat, că în București se află jumătate din banii României. Toate aceste lucruri sînt perfect reale și de aceea toată lumea fuge acolo. Într-o bună zi însă, va fi o aglomerație așa de mare în aceste zone, încît ca să intri și să supraviețuiești pe o astfel de piață te va costa mai mult decît te poate costa să intri pe o piață cum este cea a Moldovei și să aștepți momentul prielnic să tîșnești. Iar la urma urmei, sînt moldovean și îmi place să cred că într-o bună zi nu va mai arăta nimeni cu degetul înspre această parte a țării strîmbînd din nas; în pulberea acestei provincii s-a făcut istoria României și a curs jumătate din sîngele ei". Nu am comentat ideile domnului Tofan, dar am notat prima reacție a unui om de afaceri moldovean care nu se dezice de Moldova și nu se sfiește să-și investească aici banii. Mi-am amintit de cei care pot ajuta Moldova cu eforturi mult mai mici și fără, Doamne ferește, să scoată vreun bănuț din buzunarul propriu. Pentru aceasta ar fi de ajuns o susținere politică, o decizie bună la momentul potrivit, sprijinirea vreunui proiect de lege sau măcar intenția de a întoarce o privire binevoitoare, din cînd în cînd spre această parte de țară. Din nefericire, exact cei care și-au făcut banii sau ambițiile politice pornind din Moldova întorc spatele și țintesc spre alte culmi. Se mai întorc aici doar la adunat de voturi sau toamna la făcutul vinului sau ca să se odihnească la bătrînețe într-un binemeritat post de profesor universitar. Pînă acum cîteva zile aceste lucruri mă mîhneau și îmi lăsau o stare de neliniște în suflet; după ce m-am întors de la Suceava mi-am dat sema că unii nu uită niciodată aluatul sfînt din care au fost zămisliți în această parte a țării. Și am puterea să îmi descreștesc fruntea și să privesc înainte cu credința că într-o bună zi, așa cum glăsuiește Biblia, cei din urmă vor fi primii. Așa cum au fost cîndva. ■

Radio Nord-Est (72.44 FM) vă prezintă

ASTĂZI,
marți, 9 mai, de la ora 19.00,
în cea de a XLIX-a ediție a emisiunii
LA ÎNCEPUT A FOST CUVÎNTUL

*****

Epistolă către ascultători:

Se caută tineri ortodocși, între 5 și 95 de ani, deschiși la inimă, minte și vorbă, dispuși să lucreze radiofonic pentru Cuvîntul Domnului.

Plata nu se va face în cecuri, ci în ceruri!

La telefonul 142446, Ștefan PAVEL așteaptă cu interes opiniile, dar mai ales propunerile dumneavoastră concrete de colaborare

CAFEAUA DE DIMINEAȚĂ

Lucian Blaga: excurs sentimental

Aurel LEON

Într-un instantaneu, difuzat și pe micul ecran, de la ședința Academiei Române, dedicată lui Lucian Blaga, am recunoscut-o pe doamna Dorli Blaga-Gavrilă, fiica atît de iubită și atît de devotată memoriei tatălui. Acum, Dorli nu mai luptă pentru recunoașterea lui Blaga ca filosof, poet, dramaturg - om de mare cultură. A venit și vremea lui Blaga. Începe să ne fie rușine de avatarurile poetului, cînd, în 1955, cerînd să iasă la pensie de la Fondul literar, i se răspunde (Mihail Sadoveanu și Mihai Beniuc) că "fondul pensiilor e epuizat", iar în 1956 că "nu sînt bani." Era însă normal să fie așa. În autobiografia din dosarul de pensie, Blaga declara: "Nu am activat niciodată în nici un fel pe tărîm politic, nefiind niciodată înscris în vreun partid. Viața mi-am închinat-o creațiilor literare și filosofice și datoriei de slujbaș al țării". Într-un asemenea dosar de cadre, omul apare gol, îi dispar toate calitățile spirituale, rămîne numai materialul. Astfel, putem afla despre averea pămînteasca a lui Blaga. Ne-o spune singur: "Din cîștigurile mele literare și teatrale, precum și din ceea ce am putut pune deoparte din salariile primite ca funcționar, soția fiind casnică, secretară a mea, mi-am cumpărat la Bistrița, în 1928, 4 ha de pămînt, la care s-au adăugat 4 ha și jumătate ale soției. Aceasta cu scopul de a trăi vara la țară și cu scopul de cunoaște mai de aproape viața țărănească, despre care intenționam să scriu o serie de romane. Nu ne-am putut ocupa încă de acest pămînt, deoarece în 1940 am fost nevoiti să ne refugiem la Sibiu, pe urma încorporării Ardealului de Nord la Ungaria. Această proprietate a fost vîndută în 1947. Din 1935 am avut o casă de vară la Vatra-Dornei, care a fost vîndută în1946. La Cluj am avut un loc de casă, fără clădire, care a fost vîndut în 1950. La Sibiu am avut un loc de casă, fără clădire, pe care l-am vîndut în 1951. Actualmente, nici eu, nici soția mea nu mai avem nici o proprietate imobilă, decît un lot de pămînt necultivabil si neimpozabil, de aproximativ 400 metri pătrați, la Sovata. Părinții mei (tata a decedat în 1908 și mama decedată în 1933) au avut aproximativ 4 jugăre de pămînt și casă în comuna Lancrăm. Acestea au fost vîndute în 1908, căci mama avea nevoie de mijloace pecuniare pentru creșterea copiilor cu care a rămas la moartea tatei". Deci, la moartea lui Blaga, cele două femei, soția, Cornelia, și fiica Ana (Dorli) n-au rămas cu altă avere decît manuscrisele sale. Cum publicarea celor literare nu era posibilă, le-a rămas memorialistica, spre a-l menține pe Blaga în actualitate. În privința aceasta, Dorli a făcut totul, începînd cu publicarea romanului de dragoste dintre Cornelia Brediceanu și Lucian. Meticuloasă în toate, Cornelia a păstrat cu piosenie toate scrisorile lui, clasate cronologic, precum și orice manuscris rămas, iar Dorli s-a luptat cu numerosii amatori de... preluat si "valorificat" opere gata constituite. Uimită la început de frumusețea romanului de dragoste, trăit de părinții săi, femeia de peste 30 de ani, care era Dorli, îl retrăiește pregătindu-l spre publicare în revista "Manuscriptum", sub titlul preluat și de mine "Excurs sentimental". "Mărturii ale unei tinereți exuberante - scrie Dorli, în prezentare - în care sentimentele sînt exteriorizate cu toată forța unei trăiri pasionale, scrisorile sînt totodată dovezi elocvente ale preocupărilor deosebit de diverse și asidue ale studentului Blaga. De altfel, chiar micile necazuri cotidiene, pricinuite mai ales de rezistența pe care o întîmpină din partea familiei iubitei sale, persoanele cu care intră în contact, planurile de vacanță sînt tot atîtea mărturii pentru conturarea chiar de la vîrsta primei tinereți a unei personalități deosebit de puternice. Căci aceste scrisori nu mai cer neapărat o raportare la momentul de circumstanță care le-a generat, chiar pentru cititorul cel mai puțin interesat de viața particulară a poetului, ci sînt pagini de o adîncă semnificație. Iar fiecare paragraf poate fi judecat ca un «hîrb» sau un «crîmpei de diamant», cum obișnuia el însusi să denumească «cugetările» presărate

Cornelia Brediceanu, studentă la Viens

ici-colo, în cuprinsul scrisorilor, aproape toate fiind valorificate ulterior".

După ce rămîne uimită de ardenta pasiune dintre cei doi, fiica află din manuscrise că exista ceva iubit de Blaga mai presus de orice, chiar decît "mea Gaor": Țara. Iată o necunoscută mărturisire:

"În anul 1939, sase luni înainte de începerea celui de-al doilea război mondial, m-am întors în țară după vreo 15 ani de absență. Presimteam izbucnirea flagelului si nu doream deloc să rămîn pe undeva pe meleagurile străine. Voiam să fiu în spațiu, în timp, în istorie, alături de poporul din care fac parte, voiam să mă împărtășesc din suferintele si din bucuriile lui. Și de-atunci sînt aici.

După ce m-am întors în țară, desi trăiam în condițiile unor evenimente mai agitate, în condițiile tulburi ale desfacerii initiale ale uscatului de ape, preocupările mele au rămas aceleasi; în esență ele erau de natură creatoare: poezia, literatura, eseul, teatrul.

N-am dat niciodată dovadă de ambiții politice. De la sfîrsitul întîiului război mondial pînă la sfîrsitul celui de al doilea, am scris vreo treizeci de cărți si nenumărate articole de ziar, într-o atmosferă dominată si viciată de politicianism, dar anevoie se va găsi în miile de pagini tipărite un rînd de politică militantă propriu-zisă. Dacă am avut vreo ambiție în viață, aceasta mergea pe linia creației. Se stie că toti poetii români au un ideal si o măsură: Eminescu. Toți vor, dacă nu să-l întreacă, cel puțin să-l ajungă. Și mi se pare că însumi am fost atins de-o asemenea boală încă de la vîrsta de 13 ani. Nu cred că această ambiție naivă, ce ar putea să umple nu o singură viață, ci o sută, ar fi chiar un păcat. O atare naivitate poate să constituie, dimpotrivă, o condiție a existenței creatoare.

Dar să trec la momentul de față, la care voiam să ajung. Un amic, de care mă leagă sentimente de aleasă prietenie, mă întreabă de ce tac, cînd ar trebui să vorbesc. În anumite împrejurări tăcerea ar putea fi răstălmăcită în defavoarea adevărului, ceea ce ar putea să aibă urmări și pe un plan depășind interesul altora. Răspund amicului: recunosc că tac cel mai adesea. Din păcate sînt unul dintre cei mai tăcuti oameni din țară. Nu bănuiam că meteahna mea poate avea urmări și pe un plan de interes obștesc. Tăcerea si retragerea între patru pereți le-am socotit însă, pentru mine, de asemenea ca o condiție a muncii creatoare, a acelei munci a cărei idee m-a luat în stăpînire ca o obsesie încă de acum cincizeci de ani.

De astă dată, amicul meu își conturează cuvîntul și precizează ceea ce de la început voia să-mi arate. Îmi spune că din om în om, din vorbă în vorbă, cum aceasta se întîmplă, s-ar fi creat în public în jurul numelui meu o situație și o atmosferă echivocă. Că zvonurile circulă. Că se vorbește despre mine ca despre un ins cu pretinse veleități, de care virtuali sau reali «adepți» și-ar lega nu știu ce sperante... Răspund: nu înțeleg prin ce împrejurări un prestigiu, pe care l-am dovedit pur literar, a fost convertit în termeni de delir politic. Convertirea s-a făcut în orice caz fără știrea mea, cu totul în afară de sfera preocupărilor mele și a cugetului meu. Un fel de răspundere pentru ceea ce unii sau alții, din țară sau din străinătate, născocesc, rostindu-mi numele, as încărca, fireste, asupra mea, din momentul în care, aflînd despre ce e vorba, as continua să tac. De aceea m-am hotărît să vorbesc. Și vorbesc ca să se audă. Căci nu pot decît să resping cu hotărîre orice încercare, de oriunde și din partea oricui ar veni, de a mi se atribui «roluri», pe cari le-ar lua în rîs chiar și o minte bolnavă, darmite un filosof cu gîndul cumpănit.

Țara noastră, pe care o iubesc mai presus de orice, a trecut prin radicale răsturnări de orînduire socială. Desigur, filosofia mea nu este materialist dialectică, ea s-a alcătuit între cele două războaie mondiale de pe poziții idealiste. Împrejurarea aceasta nu mă împiedică însă de a fi un cetățean loial al Patriei și un slujitor al orînduirii socialiste, care se construiește în Republica noastră. De atîtia ani urmăresc cu luare aminte ce se înfăptuiește în țară; se realizează mari, impresionante progrese în toate sectoarele activității umane. Acestea nu mai sînt o chestiune de apreciere, ci de constatare pur și simplu. Realizările sînt o evidență a tuturor simturilor. Le vezi, le auzi, le pipăi. Însumi m-am integrat într-un sector al acestei munci. Lucrez în sectorul: literatură. În zece ani am asimilat limbii noastre doi clasici germani și un oarecare număr de poeți ai literaturii universale. Am tradus pe Faust al lui Goethe și în cea mai mare parte operele lui Lessing. Ca una din cele mai de seamă realizări ale regimului socialist din țara noastră în domeniul scrisului socotesc faptul că putem astăzi să ne mîndrim cu o literatură universală tălmăcită pe limba noastră.

Prietenii mă întreabă mereu de ce nu public și din lucrările mele originale.

Le răspund: bănuiesc că si de astă dată lunga mea tăcere a putut da loc la răstălmăciri, dar, vedeți, tăcerea mea n-a fost decît o metodă a rodniciei, căci am folosit-o în cizelarea grijulie, îndelungată a multelor poezii si a altor lucrări ce le-am scris în acest timp si pe cari oricînd sînt dispus să le ofer revistelor din țară spre publicare."

Această justificare găsită printre hîrtiile poetului întregește profilul moral al lui Blaga. ■

VIAȚĂ DE TELECRONICAR

Cine-a stat 5 ani la ruși/ poartă papion ca Bush!...

Bogdan ULMU

Marți seara, la emisiunea pentru huhurezi ***Gong!***, a apărut St. Haralamb, iar redactorii au titrat... Haralamb Zincă! Nu ne-ar mira ca peste o vreme, cînd va apare Puiu Călinescu, să se titreze G. Călinescu! Doar e o emisiune culturală... ■ Miercuri, Oliviu Gherman, zis și Moș Ene, a vorbit la Academie (sic!) despre... Blaga! După acest ilustru exemplu, a vorbit și Președintele țării, tot acolo, tot despre Blaga; și ce-a spus? Că valoarea n-are legătură cu politica! I-a ieșit porumbelul din gură! ■ S-a pus în circulație trenul direct Cluj-Budapesta; d'aia s-or fi scumpit toate trenurile! E-o diversiune a lui Funar ■ Viorel Mărginean l-a înlocuit, în fine, pe Sorescu - la Ministerul Culturii. Nu-i mai rău ca Ungheanu, da' și ăsta-i trecut de vîrsta pensiei... Ce naiba n-or găsi și sub 60, în posturile de conducere din acest domeniu?! ■ În procesul Calinciuc, avocatul Safta-Romano a explicat că strămutarea e o prostie deoarece oricum cazul va fi mediatizat, chiar și la Zimnicea! Dar ei tot l-au dus la Suceava... ■ Se tot trage de timp ca să... Nu-i frumos: fiat justitia, pereat mundi, nu!? ■ La Zagreb & Sarajevo e jale; nici cu ungurii, bulgarii, rușii nu se stă grozav... Eu zic să mutăm frumoasa noastră țară în locul Lichtensteinului, măcar o vreme; atunci liniște pe noi, concetățeni! ■ Și Mitzura vine la Ministerul Culturii, secretar de stat; și ea este demult pensionată, dar măcar numele "Arghezi" dă bine acolo... ■ Păcat că a murit Agatha Bacovia, că acum am fi avut-o în rezerva de cadre... ■ Reclame pentru Soros de pe Nova, propun să fie schimbată (refăcută); ori măcar dată mai rar pe post... Altfel riscă să devină opusul a ceea ce s-a dorit... ■ Fiindcă tot am vorbit de acest post, vreau să remarc excelenta programare a filmului despre Stalin. Urmărim joi partea a doua. ■ Cei care nu știau au ocazia să afle ce "față umană" avea comunismul interbelic... ■ Și nu numai ■ Cum bine observa V. Silvestru într-o seară. Ce-i ciudat la noi: sîntem unica țară din lume în care dramaturgia națională are dușmani... loco! ■ Eu zic că pînă și Guadelupa montează mai multe piese băștinase decît noi... Da' tot răul spre bine: măcar n-o să zică ungurii că avem ceva doar cu ei... noi avem ceva și cu noi! ■ Dacă romii ar scrie, s-ar vedea că avem ceva și cu țiganii! Ca de-obicei, Atlasul e bun: am jinduit după expoziția Dali de la Brasov! Păcat că n-a ajuns si-n Iași... ■ Amuzant clipul despre toleranță, dat pe post și la noi: un negru vine să cumpere o sticlă de votcă de la un alb; albul nu-l servește. Apoi, intră în magazin un hoț alb, care fură tot! După ce iese hoțul, negrul cumpără sticla. Vinovat, negustorul bea cu negrul, văzînd că-i integru... ■ Morala-i atît de subtilă, încît nu m-am putut abține să n-o povestesc aici... Nici Titi Tulea din ***Enigma Otiliei*** n-ar fi făcut-o așa frumos! ■ Duminică la prînz, pe 2, ***Ciulinii Bărăganului***, un film pe care memoria noastră imperfectă îl socotea notabil. Revăzut, suferă de sociologism vulgar. Și chiar de ridicol! ■ Spre exemplu, în debutul peliculei, niște țărani suferă din cauză că mănîncă prea mult pește! Cînd dau de bani, vînzînd acel blestemat pește, își cumpără... un cîrnat și-l hăpăie cu poftă. Asta da tragedie! Să n-ai tu un cîrnat în fiecare zi, și să fii silit să te umfli cu pește - precum pelicanul? Ptiu! ■ Filmul s-ar mai fi putut numi ***Viață de cormoran***... ■ Mulți reporteri tv cutreieră lumea, sub diferite pretexte: Eugen Patriche era prin Australia, Geta Chira ne povestea ce frumos e la Paris, Corneliu Calotă a fost în America... Nu-i rău să fii angajat în televiziune! Nu faci mare lucru, da' măcar vezi lumea!... ■ Apropos: un gust amar îți lasă dialogul lui Calotă cu sculptorul român Antonovici, stabilit la New-York... Bătrîn, bolnav și singur, omul își ține lucrările în beciul unei biserici și nu știe cui îi vor rămîne după moarte... Oricum, în țară nu are încredere să le trimită, deoarece, zice că-i știe pe hoții de comuniști... ■ O remarcă frumoasă a făcut, în aceeași emisiune, Eugen Mihăescu: noi avem o memorie ***genetică*** zice graficianul - și de multe ori, nu vorbim chiar noi, ci ***un strămoș*** de-al nostru... Interesant ■ Ion Iliescu a fost prezent la Londra, la aniversarea a 50 de ani de la încheierea războiului. Walesa a lipsit. 1:0 pentru al nostru! ■ Și-apoi, l-am văzut pe nea Nelu cu papion! Asta nu e rău: acu' 5 ani, Rațiu a pierdut alegerile din cauza fluturelui de la gît. Mai știi... ■ Să fie-ntr-un ceas bun!

PUNCTE DE VEDERE

Ungurii din România - realitate și dezinformare

Marin PÂRVULESCU

Agitația extremiștilor maghiari și actiunile guvernului de la Budapesta coincid uneori în asemenea măsură cu atitudinea extremistilor români, încît se naște întrebarea dacă nu cumva există între ele o coordonare deliberată menită să sperie Occidentul, oricum neinformat, cu un potential conflict armat de dimensiunile celui din fosta Iugoslavie. Convocarea recentă, în SUA, a reprezentantilor României și Ungariei pare să sugereze această temere. Deși această asociere este absurdă, are o mare credibilitate, fiind alimentată de lamentările aberante ale celor care au mers pînă acolo încît să anunte în Parlament iminenta cotropire a Transilvaniei de către maghiari. Astfel de falși patrioți români aduc diplomației maghiare servicii dintre cele mai substantiale, iar celei românești, oricum lipsită de abilitate, prejudicii grave.

Printr-o frazeologie patriotardă indivizi iresponsabili au acreditat în lume, dar și în rîndul populației românești neinformate, ideea că Transilvania ar fi o provincie locuită mai ales de maghiari și ca urmare pretinsă de statul ungar. Asocierea pînă la confuzie a problemei ungurilor din România cu zona Transilvaniei este cea mai grosolană consecință a lipsei de cultură istorică și geografică, o distorsionare primejdioasă a adevărului.

Pericolul "luării" Transilvaniei de către unguri a devenit atît de credibil încît în perioada în care, ca urmare a prăbusirii imperiului sovietic, au existat sansele unirii fără conflicte a teritoriilor românești din răsărit, în România a circulat cuvîntul de ordine "Să nu vorbim de Basarabia și Bucovina pentru că pierdem Transilvania".

Cîteva adevăruri relevante sînt suficiente pentru a demonstra falsitatea, devenită diversiune, a "pierderii Transilvaniei", o dată cu cresterea concomitentă a pericolului real ca intențiile României de a trata în chip democratic problema minorităților să fie compromise pe plan international.

La o populație de 23 milioane de locuitori, ungurii din România numără aproximativ două milioane (după unele surse doar un milion și jumătate). Nici acestia nu trăiesc toți în Transilvania, ci, în densități variabile, și în alte zone. Cei care trăiesc în Transilvania istorică constituie majoritatea, nu unanimitatea, doar în două din cele 10 (zece) județe din Ardeal.

Nu există, așadar, o problemă a ungurilor din Transilvania, ci există, dacă într-adevăr există, o problemă a ungurilor din România.

Numărul acestora, la nivel national, distributia lor pe teritoriul României și zona limitată în care trăiesc în așezări relativ compacte fac ca ideea unei comparații cu situatiile din țări în care există realmente teritorii întinse cu populații diferite, ceea ce a dat de la început statelor respective caracterul unor federații, să fie absurdă. ***În loc să demonstreze și să impună pe plan mondial această realitate, diplomații români***, sustinuti de corul inoportun al unor pretinsi nationalisti, ***se comportă ca și cum ar evita aplicarea principiilor democratice privind minoritățile etnice.*** În loc să dea asigurări că vor respecta aceste principii, guvernanții țării apelează la tot felul de subterfugii pentru a preveni aparitia pe teritoriul national a unor formatiuni statale independente. Ori, ***acest lucru nu este posibil***, chiar dacă el ar fi acceptat teoretic, ***deoarece în România nu există minorități care să trăiască în așezări compacte***, pe un teritoriu întins si într-un număr care să justifice o astfel de organizare. Dacă cele două județe cu populație majoritar maghiară s-ar constitui într-o unitate etnică avînd autonomie politică, atunci această zonă ar deveni un ghetou izolat de lumea exterioară. În acelasi timp, populația românească ar deveni, la rîndul său, minoritate importantă a acestei eventuale zone autonome, care ar avea dreptul la propria sa autonomie pe motive etnice.

Este binecunoscut faptul că prin dictatul de la Viena, care a fost în realitate un dictat al Budapestei, atunci cînd Roma se afla în menghina marilor puteri agresoare europene, Germania nazistă si Rusia comunistă, Ungaria nu a cotropit în întregime Transilvania și eventual Banatul, deși putea să o facă. Conducătorii de astăzi ai Ungariei nu pot fi mai puțin lucizi decît cei din 1940. Ei știu că prin încorporarea Transilvaniei, Ungaria "Mare" ar deveni un stat hibrid cu o minoritate românească reprezentînd mai mult de o treime din populație. Abia atunci și acolo, s-ar crea o situație similară celei din Iugoslavia sau din Ruanda. Această evolutie nu este în interesul statelor occidentale care au un cuvînt de spus, cu condiția să fie corect informate, prin discutii concrete si nu prin declarații fulminante care seamănă a amenințări.

Propaganda ostilă României nu ar putea fi atît de eficientă dacă reprezentanții Budapestei nu ar beneficia de un sprijin nesperat al extremistilor din ambele tabere. Pentru a ne referi la cei din România, cel puțin două-trei formațiuni politice viețuiesc cu reprezentare în Parlament și participare la guvernarea țării, doar pentru motivul că se declară "apărătoare" ale Transilvaniei. Acceptarea inexistentei unui pericol real în legătură cu acest teritoriu românesc ar anula ratiunea de a fi a acestora, inclusiv a UDMR care se hrănește, ca partid politic, din aceeași sevă a santajului cu dezmembrarea țării.

În privința ungurilor din România, lucrurile sînt cît se poate de clare. Ei nu pot avea nici mai multe, dar nici mai puține drepturi decît ceilalți etnici din țara noastră și din țările civilizate ale lumii.

Orice discutii sterile, parlamentări, acuzații, incriminări, în legătură cu pretenții de altă natură ale acestora, constituie o propagandă favorabilă lor și dăunătoare statului lor. ■

UNGHIUL DE TRAGERE

Stînga nu știe să piardă

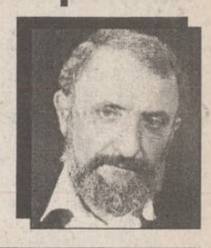

Val CONDURACHE

Nu ascund faptul că am urmărit alegerile prezidențiale din Franța cu un interes special. Necunoscînd mentalitatea electoratului francez, eram chiar îngrijorat după primul tur de scrutin. Așa cum scriam și atunci, nu-mi dădeam seama în ce măsură votanții lui Le Pen erau dispuși să voteze programul Chirac de integrare europeană.

Deși de extremă dreapta, ei puteau să se alinieze mai degrabă la promisiunile demagogice ale stîngii lui Jospin. Am constatat că pînă și comentatorii politici de la Paris au avut ceva îndoieli în legătură cu dreapta nationalistă, reprezentată de Le Pen și de Villiers și dacă electorii celui din urmă s-au reorientat mai repede către Chirac, votanții lui Le Pen au fost invitați să voteze după cum le dictează constiința, Le Pen anunțînd doar că va sustine candidatul gaulist.

Este interesant de observat că procentele dreptei și ale stîngii s-au păstrat aproape intacte între cele două secvențe electorale. În prima rundă, dreapta reunită obținuse 51,9% din voturi, în cea de a doua și-a "rotunjit" procentul la 52,7%. Diferentele nu sînt semnificative. Comentatorii politici ai TVF au remarcat maturitatea electoratului francez și au subliniat faptul că absolut toate procentele cîștigate de Le Pen în primul tur de scrutin s-au orientat către dreapta republicană.

Alegerile prezidențiale din Franța mi-au prilejuit cîteva constatări pe care încerc să vi le împărtășesc mai jos. Cea mai mare surpriză pe care am avut-o a fost aceea că în Franța există încă o foarte consistentă stîngă pro-comunistă. Steagurile roșii, fluturate la întîlnirile electorale, "Internationala", cîntată într-o sală de sport, cu 10.000 de oameni în ea, m-au speriat. Sperantele păturilor mai puțin favorabile sînt ușor de deturnat de un discurs lipsit de responsabilitate, cum este discursul de stînga. Mi-am dat seama că nu sîntem chiar la marginea Europei și că deosebirile dintre noi și francezi nu sînt chiar atît de mari, cu toate distantele geografice, democratice și de cultură care ne separă. O mie de ani de cultură în plus nu contează pentru intelectualul cu deschidere europeană: la Paris sau la București, intelectualul are de citit cele cîteva sute de mii de pagini care definesc Europa tot într-o singură viață. Iar profanul, care se atinge de cultură doar în măsura în care nu are încotro, este la fel de analfabet cultural, în Franța ca și în România.

Stînga și dreapta sînt două strategii pentru aceleași probleme, iar Franța și România - două extreme geografice ale Europei care tînjește la integrare încă din preajma anului 1900. Pentru cine știe să privească, alegerile din Franța au semănat foarte mult cu alegerile din România anului 1992.

Victoria lui Jacques Chirac, nu v-o ascund, m-a bucurat. Dincolo de această bucurie, datorată convingerii mele intime că Vestul Europei trebuie să pună în echilibru triumful stîngii în Est, avînd la Sud patru țări mediteraniene de culoare socialistă (Portugalia, Spania, Italia și Grecia), am tras și cîteva concluzii electorale care ne privesc de aproape. Opoziția de la noi nu greșește cînd mizează pe capitalul electoral cîștigat de dl. Emil Constantinescu în 1992. Electoratul mediu e mai conservator decît intelectualitatea aflată la vîrful luptei politice. Chirac a pierdut în 1988 cu un scor categoric alegerile prezidențiale. Primar al Parisului, el părea totusi eliminat, în durată, din cursa prezidențială. Să nu uităm însă că și François Mittérrand a devenit președinte, în două rînduri, după ce a pierdut prima înfruntare cu Giscard d'Estaing.

Candidatul unei finale electorale păstrează, realmente, capitalul electorat de care s-a bucurat la alegerile anterioare. Franța ne dă o lecție de care trebuie să tinem cont. Discuția se poate prelungi si o voi face, în scurtă vreme. Ar trebui să mai semnalez doar faptul că stînga, oriunde s-ar afla, nu are decența să piardă. Înaintea alegerilor prezidențiale, stînga franceză nu putea fi creditată cu mai mult de 44% din optiuni. Ea a ajuns la 47% grație prestației lui Lionel Jospin, pe care l-am admirat pe parcursul campaniei electorale. După anuntarea rezultatelor, Jospin a avut o prestație mai mult decît mediocră. De după portretul candidatului prezidențial, un om radios, încrezător în viitorul socialist, a apărut un ins ranchiunos, lipsit de generozitate și de fair-play, care în loc să-și manifeste bucuria față de relansarea reală a stîngii, aflată în opoziție, a deplîns succesul dreptei și a anuntat Franța de stînga de esecul programului. Încă o dată, stînga a arătat că nu știe să piardă. ■

DIN TELEFOANELE, SCRISORILE ȘI AUDIENȚELE ZILEI

Rubricile "Din scrisorile, telefoanele și audiențele zilei" și "Ultimul vagon poștal" au menirea de a asigura un dialog direct între cititori și reprezentanții principalelor instituții publice. În cadrul acestor rubrici cititorii își pot exprima opiniile în legătură cu diverse probleme locale și de interes național. Semnatarii scrisorilor sînt rugați să folosească un limbaj decent și să nu aducă acuzații nefondate.

■ *Judecata lui Solomon în versiune modernă*

Dina Chelaru, din satul Cotu Morii, comuna Popricani, și-a pierdut soțul, Ioan, în urmă cu aproape 7 ani. În urma decesului acestuia, la dezbaterea succesiunii s-a prezentat și fosta soție, împreună cu cei doi copii rezultați din prima căsătorie. Justiția a hotărît, în 1991, ca văduva, Dina Chelaru, împreună cu copiii, să rămînă în casă, iar celorlalți moștenitori legali li s-a stabilit o sultă în valoare de 18.570 lei pentru fiecare, obligație de care Dina Chelaru s-a achitat. Cu toate acestea, Miluța Rotaru, fiică din prima căsătorie a lui Ioan Chelaru, s-a instalat cu forța, împreună cu cei trei copii ai săi, (pînă la proces locuise în Tomești, avînd apartament într-un bloc) în jumătate de casă. Au urmat patru ani de procese. Hotărîrea definitivă a justiției a stabilit evacuarea Miluței Rotaru. Executarea hotărîrii judecătorești s-a făcut în luna martie 1995, dar acum a intervenit primarul comunei, Eugen Vornicu, care a readus-o în locuință pe Miluța Rotaru, ba chiar i-a stabilit și gard despărțitor în curte. Interesantă este opinia primarului, cu care am purtat o discuție telefonică. Acesta susține că hotărîrile justiției nu sînt valabile, iar oficialii din comună știu mai bine de partea cui este dreptatea.

■ *Spre luare aminte*

Vasile Arămeanu, administrator al firmei "Vasioc", ne trimite la redacție o sesizare, în care relatează cum a fost păgubit de circa 500.000 lei de către un tonetar, angajat al firmei. Cel în cauză se numește Mihai Țuturman, este din Iași, strada Basarabi nr. 5, etajul 3, ap.1, și a fost angajat cu convenție să gestioneze, să vîndă și să predea administratorului încasările. Dar în ziua de 12 aprilie a.c., respectivul nu a mai predat suma încasată, ba mai mult, a sustras și unele produse din gestiune (țigări, cafea s.a.), valoarea totală a acestora ridicîndu-se la circa 500.000 lei. Vasile Arămeanu a reclamat la circa de poliție, l-a vizitat acasă pe Mihai Țuturman dar acesta a refuzat să restituie bunurile spunînd că lui nu-i este frică de poliție. Păgubitul ne roagă să facem publică întîmplarea pentru ca alte persoane să nu pățească același lucru.

■ *Un sat fără poștaș*

Pensionarul Ion Luchian, din Mosna, ne-a telefonat să ne spună că de o bună bucată de timp, în comuna lor nu mai au poștaș. Pentru plata pensiilor, luna trecută, au venit doi delegați de la Iași, însă unii pensionari nu au aflat de acest lucru la timp, sau nu au avut cu ce se deplasa, fiind bătrîni, suferinzi, așa că mulți au rămas fără pensii (delegații de la Iași nu au putut să stea decît două zile). Locuitorii comunei nu pot beneficia nici de alte servicii; pentru un plic sau pentru timbre trebuie să vină la Iași sau să meargă în comunele învecinate. Chiar Ion Luchian ne-a spus, glumind, că a vrut să ne scrie o scrisoare, dar de unde să cumpere plic? Oare Direcția Județeană a PTTR nu poate organiza un concurs pentru angajarea unui poștaș în comună?

■ *Debranșare din eroare*

Nicolae Tiriscă, din strada Dîmbovița 28, bloc E-1D, sc. E, et.1, ap. 4, ne-a povestit că, pe data de 3 mai, locuința sa a fost debranșată de la alimentarea cu energie electrică, deși nu are restanțe de plată. A telefonat la RENEL în ziua de 4 mai, pe la ora 15,00, și a primit "indicația" să vină la sediu, cînd are timp, pentru a însoți un lucrător care să-i rebranșeze locuința la rețea. S-a lămurit, cu această ocazie, că locuința a fost debranșată din greșeală, apartamentul care trebuie să suporte această măsură, fiind al vecinului său, Striptic Vasile. "Ce m-a deranjat este «amănuntul» că nimeni nu și-a cerut scuze pentru eroare, iar noi, nevinovați, am stat fără curent aproape două zile", a încheiat Nicolae Tirișcă.

■ *Actualitatea în catren*

La împlinirea a 100 de ani de la nașterea marelui filosof, poet și diplomat Lucian Blaga, Academia a organizat o comemorare la care a ținut să participe și președintele Iliescu. În evocarea făcută marii personalități a strecurat și tezele dragi domniei sale despre încrîncenarea politică, despre lipsa de consens și despre lipsa de realism a europenilor, care nu văd ce progrese imense a făcut țara. Mi-am adus aminte că, în anul 1955, domnul Iliescu a fost promovat ca șef al tineretului comunist, în C.C., iar pentru Lucian Blaga, acel an a însemnat izgonirea sa din Academie, ca element putred. De aceea marchez destinele lor paralele prin catrenul:

Un an istoric, spune saga
Cînd Iliescu, cum se știe
Intra chiar în C.C., iar Blaga
Era scos din Academie.

Constantin IURAȘCU

BOMBA DE CAUCIUC

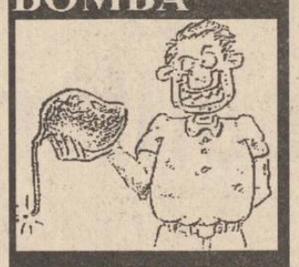

Ceea ce s-a previzionat în nenumărate bombițe, iată, s-a confirmat ieri. ***Prețul hîrtiei de ziar a fost scumpit, din nou, cu 25%, de către fabrica monopolistă de la Bacău***, adicătelea de la 1030 lei/kg, fără TVA, la 1290 lei/kg fără același blestemat de TVA. Pe păturicea noastră se știa de luni de zile că se urzește, de către forțele respective, o acțiune de scumpire a papirului gazetăresc, dar acuma stăm și ne întrebăm, ca niște simpli alegători: ***cum de s-a ajuns egzactămont la necesitatea scumpirii hîrtiei cu 25%?*** De ce nu 17,5%, sau 23,4%, sau 38%? Nu e așa că scumpirea asta seamănă cu o joacă de cărți de poker, cînd unul plusează ***"o sută a matale plus douășcinci ale mele"***, fără nici un calcul prealabil, ci doară pă bază de intuiție? Punem pariu aicea pe o democrație contra unei dictaturi feroce, căci nu se există, la fabrica "Letea"din Bacău, un calcul economic care să justifice necesitatea scumpirii hîrtiei cu fix 25%. Măsura scumpirii este clară pentru toți editorii de ziare din România: ***se urmărește, de fapt, înfigerea unei sule suplimentare în coasta și-așa paradită a presei libere, care să conducă, în sfîrșit, la fenomenul de deces al libertății cuvîntului.***

Viitorul pentru presa de hîrtie este deosebit de sumbru, pentru că această scumpire va duce, automat, la scumpirea ziarelor (calculele dovedesc faptul că ***un ziar vîndut în prezent cu 300 lei bucata va fi obligat să-și mărească prețul la 400 lei bucata***) și, implicit, la scăderea numărului de cetitori, pentru că scumpirea unui ziar cu 100 de lei înseamnă, pe lună, ***2400 lei în plus pe care o familie trebuie să-i aloce pentru a se informa***. Nu pentru a mînca, nu pentru a bea o bere, nu pentru a merge la un film sau la un meci sau pentru a cumpăra o carte, ci pentru a ceti ce se mai întîmplă prin oraș, prin țară și peste granițe. Socotiți și dumneavoastră: între a bea o bere, a cumpăra o carte (care rămîne în bibliotecă), a cumpăra o bucățică de carne sau a merge cu familia la un film, ce rămîne pe ultimul loc? Ați văzut că ați intuit? A cumpăra ziare! Ceea ce înseamnă că ***Puterea***, în frunte cu ***Guvernoiul dumneaei***, și-au atins scopul cu brio. Tirajele ziarelor vor fi mai mici decît acuma, ziarele vor ajunge mai puține în mîinile cetitorilor, singura soluție a cetățenilor pentru a se informa va rămîne emisiunea ***"Actualități"*** de la tilivizorul central, care știm cum e făcută, pentru a prosti poporul la nivel de perfecțiune și fără a-i da vreo șansă de a discerne între adevăr și minciună.

De exemplu, la ***Actualitățile*** de alaltăieri seară s-au prezentat imagini din Anglia, unde a participat și ***președintele Iliescu*** la manifestările prilejuite de jubileul victoriei împotriva nazismului. Au fost imagini numai cu președintele Iliescu (care a apărut în conștiința politică a poporului acum cinci ani), deși pe acolo s-a aflat încă un român, ***Regele Mihai***, care a fost primit ca și Iliescu, ***adicătelea cu protocol de șef de stat, fiind vorba, totuși, de unicul șef de stat în viață care a participat activ la evenimentele de acum 50 de ani.*** Măcar din respect pentru faptul că românii se pot mîndri că la manifestările din prezent participă ultimul personaj, șef de stat la vremea aceea, implicat direct în deciziile privind ultimul război mondial, ar fi trebuit ca ***Roșiianu*** (el e cenzorul-șef de la Actualități, dacă nu știați, ăla care cerea iertare poporului român în 23 decembrie '89 pentru minciunile pe care a fost "obligat" să le rostească pe vremea lui Neculai) să fi lăsat măcar douăzeci de secunde de imagine cu ***Regele Mihai***. Că doar nu se schimba orînduirea socială cu așa ceva, nu-i așa?

Vă dădurăm exemplul cu Roșiianul cenzorul ca să vedeți în ce întunecime informațională este condamnat poporul român, obligat să se holbeze numai la micul ecran și îndepărtat de accesul la ziare, din cauza scumpirii hîrtiei. Din cauza scumpirii ziarelor, doar o minoritate va avea acces la cetirea de ziare, ceea ce înseamnă că votul majoritar și cumpănirea sa vor fi dictate de "informațiile" cenzurate de Roșiianu și compania și date ca "bune" la tilivizor. Dar colectivul ziarului ***"Bomba de Cauciuc"*** nu se lasă, asta să fie clar pentru toți. Sîmbăta ce vine se va efectua ***prima probă de desprindere a ziarului de cauciuc de ziarul monitoricesc*** (o să vedeți cum se va face, nu trebuie decît să cumpărați ***Monitorul***), apoi, în săptămînile ce urmează, se va perfecta desprinderea definitivă. ***Bomba de Cauciuc*** va fi o publicațiune absolutamente nouă în peisajul gazetăresc modern și contemporan, va spune ceea ce trebuie spus ca atare și gata. Gata.

LIZUCA și PATROCLE cu idei mai valoroase cu 25 de procente față de alea de ieri

CRONICĂ MUZICALĂ

Certitudinea unui real talent

Stagiunea de recitaluri a Facultății de Interpretare muzicală din cadrul Academiei de Arte "George Enescu" a devenit o tradiție în peisajul muzical ieșean, contribuind în mod esențial la afirmarea tinerelor talente și conturînd astfel viitoare personalități interpretative.

Pianista Mădălina Bichir este deja o bine cunoscută și apreciată prezență pe scenele importante din Iași, Botoșani, Piatra Neamț, de la RTV - Iași unde a realizat numeroase înregistrări, confirmînd certitudinea unui real talent, susținut de o mare sensibilitate, inteligență muzicală și putere de transmitere emoțională.

În prezent, Mădălina Bichir este studentă în anul IV la clasa prof.univ. Ioan Welt - muzician complex, care cu un nobil profesionalism și cu o rară generozitate își dedică harul artistic și întreaga viață pentru formarea a întregii generații de valoroși muzicieni.

Pe aceste coordonate s-a înscris recitalul susținut de Mădălina Bichir - joi 27 aprilie 1995, la Aula Bibliotecii "M. Eminescu".

După ce, în luna decembrie, am audiat-o pe scena Filarmonicii "Moldova" într-un recital de excepție, în care a interpretat lucrări de Fr. Chopin, Cl. Debussy și G. Enescu, pianista revine în actualitate cu un nou recital, cuprinzînd și de această dată pagini foarte dificile din creația compozitorilor R. Schumann, S. Rahmaninov, I. Albeniz și Cl. Debussy.

Recitalul a debutat cu "Carnaval op.9" de R. Schumann, lucrare deosebit de complexă, în care interpreta s-a identificat cu tipologia schumanniană a personajelor muzicale, subordonînd dificultatea elementelor tehnice desfășurării muzical-emoționale, raportînd în orice clipă detaliile (de loc neglijabile) la întreg, creînd astfel o versiune interpretativă echilibrată, firească, unitară.

Cele două preludii op. 23 nr. 2 și nr. 4, de S. Rahmaninov, realizate contrastant - primul viguros, tumultuos, tonic, al doilea mai liniștit, sensibil și interiorizat - ne-au condus în minunata lume ramhmaninoviană, în care modernismul de tip european se împletește organic cu căldura meandrelor sufletești slave.

Lucrarea "Triana" din suita "Iberia" de I. Albeniz ne-a oferit plăcerea unei interpretări pline de spirit și temperament - relevînd luminile și umbrele, culorile și miresmele Peninsulei Iberice.

În final, am audiat două lucrări de Cl. Debussy.

Dacă valsul "La plus que lente" s-a constituit într-o sensibilă meditație, nostalgică, cea de a doua piesă, "L'isle joyeuse", ne-a transpus într-o lume de bucurie explozivă, pusă în valoare printr-o pianistică dezinvoltă, tușeuri fin diferențiate, colorit și spiritualizare în continuă transformare.

Diversitatea stilistică abordată, virtuozitatea pianistică și stăpînirea mijloacelor tehnico-expresive, ne conduc la concluzia că Mădălina Bichir reprezintă o confirmare a ceea ce este și a ceea ce s-a investit în ea...

Asist.univ. Tatiana BOTEZATU

CARNETUL ZILEI

✝ **Aducerea moaștelor Sf. ierarh Nicolae; sf. prooroc Isaia; sf. mc. Histofor**

5° – 20° C VREMEA

■ Vremea va fi predominant frumoasă în cursul zilei, apoi treptat în cursul serii, va deveni instabilă. Cerul va fi variabil, cu înnorări mai accentuate în a doua parte a intervalului, cînd, mai întîi local, apoi pe arii mai extinse se vor semnala averse de ploaie însoțite de descărcări electrice. Vîntul va sufla moderat. Temperatura aerului va înregistra valori minime cuprinse între 5-10 grade C iar maxime între 15-20 grade C. **(Ion Sabin ISTRATE - Centrul de Prevdere a Vremii Bacău)**

FARMACII DE GARDĂ

Farmacia nr. 2, Piața Unirii (tel. 116029).

SPITALE DE GARDĂ

Spitalul "Spiridon" (tel. 142730): Clinica a II-a Medicală; Clinica I Chirurgie; **Maternitatea "Cuza Vodă"** (tel. 143320).

TVR BUCUREȘTI

TVR 1 7,00 TVM. Telematinal ■ 8,30 La prima oră cu...; Știri primite prin ROMPRES; Revista presei de week-end; Puncte cardinale; Maxima zilei ■ **9,15 Film serial (r): Santa Barbara (SUA)** ■ **10,00 Actualități** ■ 10,05 Limbi străine: Franceză; Engleză ■ **11,05 Cinematograful de artă (r); Magie** (SUA, 1978) ■ 12,50 Desene animate ■ 13,10 1001 audiții; Marile valori ale timpului: Emilia Petrescu ■ **14,00 Actualități** ■ 14,10 TVR Iași. Est Meridian ■ 15,05 TVR Cluj-Napoca ■ **16,00 Actualități** ■ 16,10 Fii tu însuți!: Dragostea între împlinire și neîmplinire ■ 17,00 Convietuiri. Comunitatea tătarilor ■ 18,00 Totul despre muzică. Concurs care vă propune o inedită abordare a istoriei muzicii (secțiunea operă - balet) ■ **18,30 Desene animate: Cartea junglei** ■ 19,00 Clio. Două date istorice: 9-10 mai ■ **19,30 Film serial pentru tineret: Fata și băieții (Franța)** ■ **20,00 Actualități** ■ **20,45 Telecinemateca: Actorul și sălbaticii** (România, 1975). Cu: Toma Caragiu, Mircea Albulescu, Margareta Pogonat, Ion Besoiu, Mircea Diaconu, Maria Chira, Ovidiu Iuliu Moldovan, Marin Moraru ■ 23,20 Reflector: "Iar noi locului ne tinem/ Cum am fost așa, rămînem..." ■ **23,50 Actualități** ■ 0,05 Videoteca muzicală cu: Angela Similea, Monica Anghel, Anca Sigartău, Dana Bartzer, Nicu Alifantis, Ștefan Bănică jr., Mihai Bisericanu, Ion Gyuri Pascu, Dan Creimerman, un grup de studenți al ATF și baletul "Prestige" din Chișinău ■ 0,30 Gong! Emisiune de critică și actualitate teatrală ■ 1,00 Campionatul Mondial de popice - proba feminină pe echipe. Rezumat înregistrat de la Hunedoara.

TVR 2 7,00 La prima oră ■ 9,15 Ora de muzică; Simion Stanciu - Syrinx și valențele clasice ale naiului. În program: pagini concertante de J. Stamitz, J.S. Bach, B. Bartok ■ 10,00 50 de ani de la sfîrșitul celui de-al doilea război mondial - Ziua "Z". Documentar (CFI) ■ 11,00 Telejurnal Worldnet ■ 11,30 Desene animate: Mizerabilii ■ **12,00 Teatru TV (r): Doi pe un balansoar,** de William Gibson. Spectacol realizat în colaborare cu Teatrul Mic. Interpretează: Maria Ploae și Dan Condurache ■ 13,45 Ritmuri muzicale cu: Jil Caplan, Pow Wow, Stephan Eicher, McSolaar (CFI) ■ 14,00 Actualități ■ 14,10 Planetarii: O emisiune pentru copii, care vă invită să descoperiți secretele Planetei Albastre ■ 15,00 Limbi străine: Franceză (r); Engleză (r) ■ **16,00 Desene animate: Tom și Jerry** ■ **16,30 Film serial: Și bogații plîng** (Mexic) ■ 17,00 23 de milioane (I). Ambalajul vinde marfa!: Telefoanele la... neîndemîna tuturor; Dușuri... cu prețuri! Creșterea în lanț a prețurilor ■ **17,40 Film serial: Aur și noroi** (Spania, 1992). Episodul 63 ■ 18,30 23 de milioane (II). Punct și de la capăt: din nou despre privatizare ■ 20,00 Cu cărțile pe față ■ 21,00 TVM. Mesager ■ 21,30 Între DA și NU: Casa de Ajutor Reciproc mai foloseste cuiva? Convorbire cu Constantin Chifane, sociolog și publicist ■ 22,00 Credo: S.O.S. Christiana! ■ **23,15 Teatru TV: Anton Pann,** de Lucian Blaga. Int

TVR IAȘI

Pr.I, orele 14,10-15,05 - EST MERIDIAN MAGAZIN Note, știri și reportaje din Moldova ■ Accente ■ Povestea unui om: După 50 de ani... rubrică de Oana Lazăr ■ Săptămîna muzicală ■ Trimbulinzii: Fascinația informaticii - rubrică de Maria Florea ■ Videoclipul emisiunii. Redactori: Cristina Puiu, Andreea Gheorghiță.

TV EUROPA NOVA

10,00 Deschiderea programului ■ 10,05 Mati Nova - emisiune magazin ■ 11,00 Lumea la microscop. ■ 12,00 Infonova ■ 12,10 Film: "Ploaia neagră" (r) ■ 14,10 Închiderea programului de dimineață ■ 17,00 Deschiderea programului ■ 17,05 Conexiuni economice - "Managementul tehnologiei". ■ 17,30 Intermeridian - Explorînd Africa (II). Africa de Sud - Paradis? Realitate?; Copiii Nilului. ■ 18,15 Euromusic ■ 18,30 Clubul lui Gogoșneață ■ 18,35 Desene animate ■ 19,00 Infonova ■ 19,35 Reporter Europa Nova ■ 20,00 Videoclip '95 ■ 20,30 Ars longa - Incursiuni în istoria artei europene (V). Epoca lui Leonardo și Rafael. ■ 21,00 Film: "Moartea mea te va ucide" (prod. SUA; regia C. Colla; cu: Powers Bothe, Pam Dawbes). Un psihiatru eminent, o căsătorie în criză, o femeie atrăgătoare - iată ingredientele unui film plin de mister și cu un final neașteptat ■ 22,30 Infonova ■ 23,45 Aici Europa Nova (talk-show). "Trei zile fatidice pentru istoria României: 8-9-10 mai". Realizatori: Gheorghe Drăgan, Ioan Dan Bors ■ 0,00 Închiderea programului.

TV SATELIT

RTL

6,30 Seriale și desene animate ■ 9,05 Kojak (s) ■ 10,00 O familie foarte dragută (s) ■ 10,30 Cheers (s) ■ 11,00 Frumos și bogat (s) ■ 11,30 Vremea dorinței (s) ■ 12,00 Prețul e mare (cs) ■ 12,30 Duelul familiilor (cs) ■ 13,00 Magazinul amiezii ■ 13,30 Springfield Story (s) ■ 14,15 Santa Barbara (s. SUA '91) ■ 15,10 Pasiunea ei e crima (s.p.) ■ 16,00 Ilona Christen talkshow ■ 17,00 Hans Meiser talkshow ■ 18,00 Jeopardy! (cs) ■ 18,30 Între noi (s) ■ 19,00 Frumos și bogat (s/r) ■ 19,30 Exclusiv: bîrfe de bulevard ■ 19,45 Stiri, meteo, sport ■ 20,10 Exploziv - magazin ■ 20,40 Vremuri bune și rele ■ 21,15 Detectivul Balko (s.p.) ■ 22,15 Rockford (s.p.).

PRO 7

6,00 A. Kiesbauer (show/r) ■ 6,50 Alf (s/r) ■ 7,15 Garfield și prietenii săi (d.a.) ■ 8,35 Casa noastră (s) ■ 9,35 Petrocelli (s.p., ultimul episod) ■ 10,35 Rosseanne (s/r) ■ 11,05 O întîlnire de vis (f/r) ■ 13,00 Cei doi Hart (s) ■ 14,00 Îngerii lui Charlie (s) ■ 15,00 A. Kiesbauer (talkshow) ■ 16,00 Familia Walton (s.SUA '73) ■ 16,55 L.A. Law (s.p.) ■ 18,00 Desene animate ■ 18,25 Pantera roz (d.a.) ■ 19,25 Familia Simpson (s.da.) ■ 19,50 Rosseanne (s) ■ 20,25 Alf (s) ■ 21,15 Soarta lui Annie Gallagher (f.a. SUA 1991) ■ 23,10 Reporterii (mag. informativ) ■ 0,05 Tinta (f.p. SUA 1991) cu Tony Curtis ■ 1,55 Reluări.

MTV

7,00 Matinal, cu Maria ■ 8,30 Dans în aer liber, cu Eric ■ 9,00 3 din 1 ■ 10,00 Ingo, cu mix-ul dimineții ■ 13,00 Muzică soul, cu L. l'Anson ■ 14,00 Mari hituri ■ 15,00 Mix-ul după-amiezii ■ 16,00 3 din 1 (r) ■ 17,00 Magazin cinematografic ■ 18,00 Stirile serii ■ 18,30 Dial MTV, cu Enrico ■ 19,00 Most Wanted - retrospectivă ■ 19,30 Muzică non-stop ■ 20,30 Sport la MTV, cu D. Cortese ■ 21,00 Mari hituri, cu Hakan ■ 22,00 Ghidul muzicii alternative ■ 23,00 Most Wanted - retrospectivă ■ 23,30 Beavis & Butt-head (d.a.) ■ 0,15 Magazin cinematografic (r) ■ 0,30 Lumea reală 1 ■ 1,00 Sfîrșitul? cu Davina & Hugo și Beavis & Butt-head ■ 2,30 Dans în aer liber.

EUROSPORT

9,30 Magazin de golf European. Sinteza săptămînii ■ 10,30 Tenis. Turneul de la Atlanta - finala (sel.) ■ 12,00 Echitație. Trofeul Badminton - Gloucestershire (sel.) ■ 13,00 Fotbal. Eurogol ■ 14,30 Lumea vitezei. Magazin săptămînal pentru pasionații sporturilor cu motor (r) ■ 16,30 Auto. Super Stock - Car - Bercy, Paris (r) ■ 17,30 Hochei pe gheață. Capionatul Mondial din Suedia (sel.) ■ 19,00 Fotbal. Eurogol ■ 20,30 Stiri sportive (I) ■ 21,00 Magazinul sporturilor cu motor ■ 23,00 Box international (d) ■ 1,00 Snooker. Liga Europeană 1995. Meciul al unsprezecelea Steve Davies - Jon Parrott ■ 2,00 Stiri sportive (II) ■ 2,30 Închiderea programului.

OPERA ROMÂNĂ

■ În cadrul "Zilelor Academiei de Arte «George Enescu»", astăzi, la orele 18,00, la Opera Română Iași, în sala Studio, va avea loc un recital al clasei de canto - conf. univ. Maria Jana Stoia. În program, lucrări de: A. Caldara, C.W. Gluck, W.A. Mozart, G. Donizetti, G. Puccini, G. Enescu, D. Debussy.

FILARMONICA "MOLDOVA"

■ În cadrul aceleiași manifestări, astăzi, la orele 19,00, la Filarmonica Moldova va avea loc un concert susținut de corala "Cantores Amicitiae" a Academiei de Arte "G. Enescu". În program: V. Spătărelu, S. Pantza, A. Pop, C. Misievici, L. Goldeanu, T. Jarda, D. Buciu.

Orchestra simfonică a Academiei de Arte "G. Enescu" va prezenta un concert cuprinzînd lucrări de George Enescu: "Suita I", Sapte cîntece pe versuri de Clement Marot. Dirijor conf. univ. dr. George Vintilă. Solist Cosmin Marcovici (anul V).

MUZEUL LITERATURII ROMÂNE

■ Muzeul Literaturii Române Iași organizează astăzi, la orele 11,00, la Muzeul "Mihai Eminescu", Centenarul nașterii lui Lucian Blaga. Va fi vernisată o expoziție documentară dedicată celui sărbătorit. Invitat: Nicolae Cretu. Moderator Ion Chiriac.

LANSARE DE CARTE

■ Astăzi, la împlinirea a 100 de ani de la nașterea lui Lucian Blaga, la librăria "Casa Cărții", la orele 17,00 va avea loc lansarea volumului "Meșterul Manole", apărut la Editura Ars Longa. Prezintă: acad. Constantin Ciopraga și scriitorul Christian Tămas. Invitați: actori de la Teatrul National "Vasile Alecsandri".

CINEMATOGRAFE

■ **Cinematograful "Victoria"** (telefon: 112502); 5-11.V.1995, orele: 9,00; 11,00; 13,00; 15,00; 17,00; 19,00; ***"Cavalerul diavolului".*** Producție SUA, 1995. Parodie horror cu Billy Zane și William Sadler. Regia: Ernest Dickerson. (Premieră)

■ **Cinematograful "Republica"** (Telefon: 114327); 5-11.V.1995, orele: 9,00; 11,05; 13,10; 15,15; 17,20; 19,25; ***"Fiicele doctorului March".*** Producție SUA, 1994. După romanul "Little Women" de Louise May Alcott. Cu Winona Ryder, Gabriel Byrne, Susan Sarandon. Film cu 3 nominalizări la premiile OSCAR 1995. (Premieră)

■ **Cinematograful "Copou"** (Telefon: 145738) 5-11.V.1995, orele 9,00; 11,00; 13,00; 15,00; 17,00; ***"Răzbunare forțată".*** Producție SUA, 1994. Film de acțiune cu demonstrații de arte marțiale. În rolul principal: Don "The Dragon" Wilson. 5-11.V.1995, ora 19,00 Ciclul "Mari actori, mari regizori" ***"Cîndva, pe aici, curgea un rîu".*** Producție SUA, 1992. Regia: Robert Redford. Dramă de familie cu: Brad Pitt, Craig Sheffer, Tom Skerritt. Film distins cu premiul OSCAR 1993 pentru cea mai bună imagine.

■ **Cinematograful "Dacia"** (Telefon: 164740): (De vineri pînă luni) 5-8.V.1995, orele: 9,00; 11,30; 14,00; 16,30; 19,00; ***"Fără teamă".*** Producție India, 1993. Melodramă muzicală. (De marți pînă joi) 9-11.V.1995, orele: 9,00; 11,00; 13,00; 15,00; 17,00; 19,00; ***"Culoarea nopții".*** Producție SUA, 1994. Thriller polițist cu Bruce Willis.

■ **Videoteci:** - Sala mică a **Cinematografului "Republica"** (orele: 10; 12; 14; 16; 18; 20)

HOROSCOP

BERBEC

(21 mart. - 20 apr.):

Evenimentele din ultima vreme v-au obligat la o altă așezare a termenilor. Dacă veți renunța la orgolii facile, veți beneficia de toate cauțiunile.

TAUR

(21 apr. - 20 mai):

Vă aflați sub influența unor prieteni bine intenționați, dar care nu se orientează corect în relațiile de care sînteți legat prin toate firele.

GEMENI

(21 mai - 21 iun.):

Dezordinea în care vă complaceți e evidentă doar pentru ceilalți. Dvs. vă descurcați foarte bine în bazarul de informații aruncate unele peste altele.

RAC

(22 iun. - 22 iul.):

Lumea a început să-și iasă din matcă, iar dvs. aveți o fire mai degrabă conservatoare. Eforturile de a o pacifica nu dau nici un rezultat.

LEU

(23 iul. - 22 aug.):

Nu sînteți un specialist (o specialistă) al jocurilor de culise, dar aveți suficientă putere de convingere pentru a deturna alte jocuri de interese.

FECIOARĂ

(23 aug. - 22 sept.):

Vă acomodați destul de greu în haosul care vă înconjoară și vă obligă la soluții neplăcute. Încercați să vă apărați integritatea vieții intime.

BALANȚĂ

(23 sept. - 22 oct.):

Dacă vi se cere să garantați pentru o persoană cu moralitate îndoielnică, refuzați. Chiar dacă obligațiile sentimentale vă obligă la asta.

SCORPION

(23 oct. - 21 nov.):

Ați depășit perioada de întrebări și îndoieli, dar n-ați ajuns la certitudini. Spaimele nu-și au locul, nimeni nu vă poate sta în cale.

SĂGETĂTOR

(22 nov. - 21 dec.):

Faceți prea multe ocoluri, de ce vă e frică de linia dreaptă? Ea vă pune la încercare, e drept, dar nu vă obligă la compromisuri regretabile.

CAPRICORN

(22 dec. - 19 ian.):

V-ați înconjurat de nedumeriri și impulsuri mai degrabă negative. Dar cine, pe lume, se hrănește numai din certitudini și satisfactii?

VĂRSĂTOR

(20 ian. - 18 febr.):

Nici în visele dvs. cele mai optimiste nu v-ati fi imaginat o redresare a situației atît de spectaculoasă. Nu pierdeți ocazia să reveniți în forță.

PEȘTI

(19 febr. - 20 mart.):

Talentele dvs. nu sînt valorificate cum se cuvine, vă împotmoliți în regrete și ezitări. V-ar trebui mai multă energie și mai multă decizie.

LEGENDA:

- vă paște ghinionul

- prudența e mama înțelepciunii

- n-aveți nimic de pierdut

- șansa vă surîde

PRECIZARE

Cu privire la articolul publicat în ziarul "24: ORE", la data de 2 mai 1995, în cadrul rubricii "Arena Politică", intitulat "Lucrările conferinței județene a PNL-CD au fost invalidate de conducerea centrală a partidului", semnat cu inițialele L.P.

Pe cînd cotidianul "Observatorul", într-un anunț publicat tot la data de 2 mai 1995, la rubrica "Pierderi", se publică declararea nulă a ștampilei rotunde a PNL-CD Iași, aceasta datorîndu-se presiunilor exercitate de către dl. Zăinescu Cristian, într-un mod neloial, căutînd pe orice cale, atît în presa ieșeană cît și prin intermediul posturilor de radio independente, să denatureze situația din cadrul Organizației PNL-CD Iași, nefiind ales în funcția de președinte.

Vă facem precizarea că dl. Zăinescu Cristian a fost ales în mod nedemocratic în Comitetul Executiv Central al PNL-CD, încălcîndu-se Statutul PNL-CD, art 37, lit.h, care precizează că numai Conferința filialei alege delegații la Congresul partidului.

C.J. al PNL-CD Iași, ales în mod democratic la data de 4 martie 1995 de către Conferința județeană Iași a fost confirmat de către Biroul Director Interimar al PNL-CD, (singurul organ legal de conducere) prin adresa nr. 120/21 martie 1995.

Biroul de Presă PNL-CD filiala Iași
Constantin NICOLAU

☎ TELEFOANE UTILE

☎ SALVARE: 961
☎ POMPIERI: 981
☎ POLIȚIE: Inspectoratul Județean Centrala 140720; Dispecerat 146666; Municipiu Centrala 140020 Dispecerat 146840/955 Ofițer de serviciu 146850; Serviciul Circulație - 140070.
☎ SERVICII MEDICALE MOBILE (asistență medicală de urgență la domiciliu): 113130/569, zilnic între orele 7,00-23,00
☎ AGENȚIA C.F.R.: 147673
☎ INFORMAȚII GARĂ: 146333
☎ AUTOGARĂ: 146587
☎ TAXICOM, dispecerat: 953, 146593
☎ AGENȚIA TAROM: 115239
☎ INFORMAȚII AEROPORT: 178126
☎ STAȚII PECO: Baș Ceauș - 176865; Aurel Vlaicu - 175872; Bucium - 132891; Crișan - 112182; Păcurari - 164142; Sărărie - 147480.
☎ A.C.R. - informații utile: 112345, 130177.
☎ DISPECERATE: R.A. Gaz-Metan - 141737; R.A. Apă-Canal - 142451; Renel - 147070, deranjamente - 147070; Termoficare - 141956; R.A. Locuința - 112434; Telefoane - Deranjamente - 921; Protecția mediului - 147010.
☎ GARDA FINANCIARĂ: 114065, 112427.
☎ ADMINISTRAȚIA FINANCIARĂ: 143030
☎ NOTARIAT: 147574
☎ TRIBUNAL: 146300
☎ PROCURATURĂ: 212566
☎ CAMERA DE COMERȚ: 117757
☎ CENTRUL MILITAR JUDEȚEAN: 146370
☎ STATUL MAJOR JUDEȚEAN DE APĂRARE CIVILĂ: 147594
☎ HOTELURI: Moldova - 142225; Traian - 143330; Unirea - 142110; Continental - 114320; Sport - 137817.
☎ POLICLINICA CU PLATĂ: triaj informații - 117244
☎ OFICIUL JUDEȚEAN PENTRU PROTECȚIA CONSUMATORILOR: 145392.
☎ LABORATOR ANALIZE "PRO FAMILA": 230431

Monitorul cotidian de informații
Str. Smîrdan nr. 5 ■ Tel. 17.25.57 (centrala) ■ Fax 14.45.77
■ Publicitate tel./fax 14.47.76
■ REDACTOR SEF: Dan Radu
■ REDACTOR SEF ADJUNCT: Ovidiu Șimonca
■ SECRETAR GENERAL DE REDACTIE: Marius Cristian

SEFI DEPARTAMENTE:
■ Eveniment local: Toni Hritac (int. 110)
■ Investigații: Vali Știrbu (int. 110)
■ Eveniment național și internațional: Cristian Racu (int. 110)
■ Economic: Costel Stroescu (int. 117)
■ Cultură: Dorin Popa (int. 109)
■ Sport: Nicolae Grecu (int. 107)
■ Redactor de serviciu: Constantin Iurașcu (int. 124)
■ Fotoreporter: Constantin Plop
■ Grafică: Lucian Amarii, Daniel Melinte
■ Publicitate: Cristina Labonțu (int. 122, fax 144776)
■ Difuzare: Mihai Tudose (int. 120)
■ Contabilitate: Antoneta Filip (int. 112)

ABONAMENTELE se pot face la orice Oficiu Poștal din țară. MONITORUL figurează în catalogul Presei interne la poziția 838.

NORD-EST PRESS - agenție de presă - Str. Smîrdan nr. 5 ■ Tel. 17.25.57 (centrala) ■ Tel/Fax 27.04.13 ■ EDITOR: Mona Dîrțu

EDITOR NORD-EST Str. Smîrdan nr. 5 ■ Tel. 17.25.57 ■ Fax 14.45.77

Director general: ALEXANDRU LĂZESCU
Director editor: FLORIN ZAMFIRESCU
Director de marketing: CEZAR CALUSCHI
Director executiv: GABRIEL RUSU

TIPAR OFFSET: MULTIPRINT, Iași str. Sf. Lazăr nr. 49

PUBLICITATE

VÎNZĂRI

VÎND
★ *var pastă pentru zugrăveli* (200 lei/kg);
★ *var pastă pentru mortare* (100 lei/kg);
★ *hamac tip sport* (39.000 lei/buc);
★ *setci.*
Tel. 231076
sos. Bucium-Tomești (serele Vlădiceni).

Vînd monede de argint, pentru prelucrat. Telefon 113126.

UNIVERSAL RX oferă din stoc: DISCHETE **3M** și fol adezive pentru notițe **POST IT**. Vă așteptăm zilnic la sediul nostru din str. G. Ureche nr. 3. **Tel./fax 112058.**

Vînd urgent, foarte convenabil: piese mobilier, țarc copii, mochetă, televizor color Alfa, magnetofon Uwertura piese, culegeri fizică, diverse. Telefon: 212939, dimineața.

Compania de îmbuteliat "COCA-COLA" Iași S.A. producătorul și distribuitorul autorizat al numărului 1 în lume în domeniul băuturilor răcoritoare, **vinde saci tălați și bidoane din plastic rezultate din procesul fabricației.** Prețurile sînt de **100 lei/sac și 3000 lei/bidon,** fără TVA. Cantitatea minimă de livrare este de 1000 bucăți pentru saci și 200 bucăți pentru bidoane. Informații suplimentare puteți afla la telefon: **032-231.000,** interior **101.**

■ **Vînd moară de porumb pentru făină grisată, cu 4 tăvălugi (trei măcinișuri), 6,6 kw. Vizibilă zilnic, între orele 7,00-16,00, în strada Perju 28, între Gară și Podul de Piatră. Telefon 143493. (339634)**

■ **Vînd familii albine cu stupi multietajați. Stradela Săvescu nr. 1, Iași, după ora 16,00. (710408)**

■ **Vînd robot-telefonic, lanț, brățară și cercei din aur, preț avantajos. Relații la telefon 155102.**

■ Vînd agendă electronică CASIO 64 K. Telefon 147381. (710424)

■ Vînd chioșc metalic, 25 mp, o moară cu ciocănele. Zăbulică Gheorghe Constantin, Boureni, Tg. Frumos. Telefon 711040. (2073)

■ Vînd urgent aragaz 4 ochiuri, nou, preț fix 300 mii lei. Vizibil în str. Sarmisegetuza 12, bl. Q1, et.1, ap.1, sc.A, cartier Alexandru cel Bun (Zimbru). Telefon 178275 (710560)

■ Vînd două cavouri, cimitirul Eternitatea, preț convenabil și negociabil. Telefon 170173, după orele 16,00. (2200)

■ Vînd la prețuri avantajoase armă de vînătoare, calibru 12, vitrină frigorifică mare pentru expunere - tip cofetărie, piese pentru Oltcit Special (electromotor, bobină inducție, carburator dublu corp, cilindri, pistoane, chiulase, placă presiune, disc ambreiaj, volantă). Relații - zilnic la telefon 177652. (714363)

■ Vînd societate comercială cu sediul în comuna Moțca. Bilanț zero. Telefon 56. (714376)

■ **Vînd vin medicinal din afine, indicat în afecțiuni digestive cronice. Telefon 145041. (714145)**

■ **Spray contra ejaculării precoce, medicamente potență, frigiditate, prezervative speciale, vibratoare. Comenzi Catalog. Telefon 01/6376273.**

■ **Vînd spațiu comercial dotat pentru alimentație publică (130 mp) inclusiv societate. Relații la telefon 160369, între orele 20,00-21,00. (2227)**

■ Vînd mașină de scris mecanică, nouă, cu carul mijlociu. Telefon 176373, după orele 18,00. (714411)

■ Vînd congelator "Arctic", perfectă stare, 5 etaje cu îmbunătățiri adăugind 5 sertare; preț - 350.000 lei. Telefon 129933, 119240. (714496)

AUTO MOTO

Vînd OPEL REKORD 1,9. Stare perfectă de funcționare. Tel. 220396, după ora 18,00.

Vînd motor și cutie de viteze, pentru RENAULT 18. Preț negociabil. Tel. **123768,** după ora 18[00].

Vînd MERCEDES 250, pe benzină, înmatriculabil, 12.IS, sau pentru piese de schimb. Tel. 220997, după ora 18[00], sau tel. 179230, pînă la ora 18[00].

Vînd SKODA 100 S Tel. 137873, între orele 19[00]-21[00].

Vînd DACIA 1310 noiembrie 1991. tel. 153074.

■ **Vînd jeep ISUZU TROOPER 4x4 Diesel, lung, cîrlig tracțiune, înmatriculat. Telefon 131322.**

■ **Vînd Opel Kadett 1,6 Diesel, ultimul model, 6000 DM. Telefon 068/112535, Brașov, între orele 9,00-15,00. (710399)**

■ Vînd Oltcit 11 RM, an fabricație 1990, 3,2 milioane lei, negociabil. Telefon 251729. (714121)

■ Vînd Dacia 1300. Telefon 116968. (714364)

■ Vînd Dacia 1310 TLX, fabricație 1990. Telefon 157283. (714360)

■ **Vînd Dacia 1300, 2,5 mil. lei, negociabil. Telefon 123792, după ora 16,00. (714392)**

ELECTRONICE

S.C. AUTO-TECHNIC SRL
str. Vasile Stroescu nr. 10
tel/fax 213101
tel 211579
Vinde din stoc calculatoare PC, 1MB RAM, HDD 40 MB, monitor SVGA monocrom.
286 112 MHz - 885.000 lei
386 SX 40 MHz - 1.100.000 lei
386 DX 33 MHz - 1.175.000 lei
486 - DLC 40 MHz 1.275.000 lei
PC (DX2 66 - DX4 -100), Pentium (60-100), orice configurație.
Prețurile includ TVA.
Imprimante OKI, EPSON, o gamă diversă de alte componente.

Vînd ROBOT de bucătărie MARIA-2M cu 7 operații complexe și multifuncțional: storcător de fructe și legume, tocător de fructe și legume, mașină de tocat carne, rîșnit cafea, pentru suc de roșii, cuvă de 1l pentru cocktail, cuvă de 2l pentru frișcă și maioneză, 3 viteze. Preț fix 250000 lei. **Tel. 252975.**

Vînd robot de bucătărie ELEKTRIK KITKEN MACHINE complex și multifuncțional, cuprinzînd: storcător de fructe și legume, tocător de fructe și legume, cuvă de 1l pentru frișcă și maioneză, mașină de tocat carne și rîșnit cafea, 2 viteze, 600W putere. Preț fix 130.000 lei.

SC VIBLANC SA vă oferă:
- Frigidere Fram 240 l - 410.000 lei
- Frigidere Fram 180 l - 350.000 lei
- Frigidere Arctic 240 l l - 420.000
- Congelatoare Arctic 160 l - 475.000 lei
- Congelatoare Arctic 120 l - 405.000 lei
- Mașini spălat automatic Diamant - 575.000 lei
- Mașini spălat fără storcător:
  - AL 15 - 190.000 lei
  - AL12 - 180.000 lei
- Mașini spălat cu storcător AL 7 - 320.000 lei
- Storcător rufe - 112.000 lei
- Mașini cusut Monica mecanice - 210.000 lei
- Mașini cusut Nicoleta electrice - 265.000 lei
- Aragaze de Satu Mare
  - cu 3 ochiuri - 249.000 lei
  - cu 4 ochiuri - 255.000 lei
  - cu 5 ochiuri - 349.000 lei

Garanție 1 an. Prețurile sînt pentru en detail. Pentru informații, sunați la telefonul: **142289**

■ **Vînd dublu deck "Mayak 249-S1" cu boxe, nou. Preț fix, 280.000 lei. Telefon 252975. (714107)**

■ Vînd urgent video player "Goldstar" cu telecomandă, puțin folosit, stare perfectă. Telefon 210976, numai dimineața, între orele 8,00-12,00. (714391)

■ Vînd televizor color "Banga" cu telecomandă, diagonala 32, Lituania, 55 programe, stare perfectă. Telefon 119731, după ora 17,00. (714408)

CASE - TERENURI

Vînd 4.000 m² teren în Grădina Botanică (terenul hașurat)
- tot terenul - 25 $/m².
- parțial - peste 25 $/m².

Posibilități:
- gaz metan
- instalație electrică
- telefon

Relații la tel.: **251022, 212327.**

Vindem extrem de urgent, cu numai 22 milioane lei, apartament 4 camere confort I, Păcurari Peco. Tel. 231525 sau 231527.

■ **Vînd casă, fîntînă în curte, 3400 mp, cu pomi, vie și teren arabil, în comuna Răuseni, sat Rediu, județul Botoșani, sau schimb cu apartament 3 camere. Telefon 126817. (1993)**

■ Vînd apartament 2 camere, pretabil activitate comercială (parter), zona Autogară. Preț 13.500 dolari (lei). Telefon 112723. (2010)

■ Vînd apartament 2 camere semidecomandate, parter, str. Decebal 14, 46,7 mp. Telefon 710742.

■ Familia Nechita Anica vinde apartament proprietate, 3 camere, zona Mircea cel Bătrîn, str. Mircea cel Bătrîn nr. 14, bl. B3, sc. A, et. 7, ap. 2. (710445)

■ Vînd teren, 530 mp, cu deschidere la strada principală. Telefon 116421. (714134)

■ **Vînd teren intravilan (80x35 mp) în Tg. Frumos. Telefon 250855. (714130)**

■ Vînd apartament proprietate personală, 2 camere decomandate, cartier Nicolina II. Fam. Timofte Ioan, str. Libertății nr. 16, bloc 648, sc. B, et. 4, ap. 18, fără telefon. (714146)

■ **Vînd 300 mp pămînt, str. Brîndușa 7A. Telefon 142947. (714144)**

■ Vînd apartament cu o cameră. Informații la telefon 160538, după ora 18,00. (710463)

■ **Vînd apartament 2 camere, confort I, decomandate, multiple îmbunătățiri, telecablu, Alcatel, zona Podu Roș. Preț informativ - 14 milioane, negociabil. Informații la telefon 230234. (710469)**

■ Vînd (schimb) pămînt arabil 2,80 ha - Belcești (din care 0,40 ha intravilan), cu apartament (garsonieră) în orașul Iași, negociabil. Relații la telefon 031/541864. (710473)

■ Vînd apartament 3 camere, confort I, preț negociabil. Relații la telefon 154659, după ora 17,00. (710499)

■ Vînd teren arabil, 5000 lei/mp, str. Cicoarei. Relații în strada Sarmisegetuza 12, bl.Q1, et.1, ap.1, sc. A, cartier Alexandru cel Bun (Zimbru). Telefon 178275. (714351)

■ **Vînd apartament 2 camere decomandate, confort I, et. 3, str. Bucium nr. 29. Relații la telefon 113693. (714367)**

■ Vînd urgent casă cu 1000 mp la doi km de oraș, sat Hlincea, preț 8,5 mil., negociabil. Relații în Bulevardul Ilie Pintilie nr. 63, bl. 1B, sc. A, ap. 1. (714399)

■ Vînd avantajos imobil cu zece camere, etaj și dependințe, teren 800 mp, posibilități de gaz metan, ca spațiu o casă mică cu gaze la sobă sau bloc central. Imobilul este situat în stradela Italiană nr. 1 (Sărărie). Relații, zilnic, între orele 7,00-10,00 și 14,00-17,00. (714394)

■ **Vînd garsonieră, cartier Tătărași, preț negociabil. Relații - cămin T10, camera 14 - Țepeș.**

■ Vînd pînă în 4000 mp teren în comuna Birnova, parcelabil. Telefon 123932. (714410)

■ **Vînd (închiriez) 500 mp, ultracentral, cu autorizație construcție provizorie (microcomplex comercial) unei S.C. sau firme serioase. Telefon 141937 sau 213131.**

CUMPĂRĂRI

Cumpăr talon (sau autoturism avariat) OPEL KADETT 1,3 MODEL 1980.
Relații la tel. **062/435336 (Baia Mare) sau 150642.**

■ Anticar. Cumpăr cărți, inclusiv la domiciliul clientului. Telefon 174653. (714104)

■ Cumpăr garsonieră sau cameră cu dependințe la casă, zona semicentrală sau Copou, Sărărie, Păcurari, ofer 4,5-5 milioane lei. Telefon 121338. (714145)

ÎNCHIRIERI

Închiriem urgent mașină cu stație de amplificare pentru orașele Iași și Roman. Relații la telefon 032/144776.

Închiriem urgent instalație de amplificare (megafon). Relații la telefon 032/144776.

■ **Caut garsonieră sau apartament 2 camere, eventual telefon. Tel. 270413 (între 9,00 - 17,00) sau 138608 (între 17,00 - 22,00)**

■ **Caut pentru închiriat garsonieră mobilată, pentru termen lung. Relații la Baroul de Avocați Pașcani, telefon 764104, avocat Călin Pipernea, orele 8,00-12,30.**

■ Închiriez spațiu comercial, 70 mp în strada Păcurari, stația Manolescu. Telefon 149761. (714129)

■ **Tînăr intelectual, caut garsonieră, plata lunar, negociabil, ofertă serioasă. Relații la telefon 159486, între orele 19,00-22,00.**

■ Închiriez garaj în B-dul Independenței. Relații la telefon 214001, după ora 16,00. (714403)

SCHIMBURI

Schimb apartament 2 camere cu garsonieră plus diferență în bani. Telefon 159303.

București, schimb apartament 3 camere, 2 băi, balcon, etaj 1, zona P. Chirigiu - Trafic Greu, cu similar Iași, variante. Tel. 114260, 251050 după ora 19,00.

■ Schimb apartament două camere, conf. II, etaj. I, zonă liniștită, Tătărași (piața Chirilă), plus autoturism Dacia și diferență negociabilă cu apartament 3-4 camere zona Gară-Autogară-Centru-Păcurari. Telefon 142544, între orele 17,00-22,00. (710375)

■ Schimb apartament 3 camere, confort I, decomandate, cu apartament 2 camere și garsonieră. Relații la telefon 154659, după ora 17,00. (710498)

■ Schimb apartament 2 camere, Centrul Civic, proprietate cu apartament 2 camere tot proprietate în Bulevardul Independenței, bl. A1-4. Telefon 212985, după ora 17,00. (714396)

■ **Schimb apartament 4 camere (zona Dacia) cu apartament 2 camere, eventual vînd. Telefon 162986. (714412)**

DECESE

Familia îndoliată anunță trecerea în neființă a celei ce a fost **LUCIA TIRON** învățătoare pensionară, mamă, bunică și străbunică. Înmormîntarea are loc astăzi, începînd cu ora 13,00, la Cimitirul Eternitatea.

Familia anunță cu regret moartea celei care a fost **ELENA ANDRIESCU** 74 ani, mamă, bunică și străbunică. Înmormîntarea astăzi, 9 mai, orele 12.00, la Cimitirul Eternitate. Corpul neînsuflețit este depus la capela bisericii Eternitatea. Lacrimi și regrete pentru sufletul ei bun.

Familia GRĂPINA împreună cu copii și rudele apropiate anunță decesul fulgerător al celei care a fost GRĂPINA RODICA de 46 ani, fostă lucrătoare la CFS. Înmormîntarea astăzi, 9 mai, la Cimitirul Sf. Petru și Pavel. Dumnezeu s-o odihnească în pace. Nu te vom uita niciodată.

Familia îndurerată anunță trecerea în neființă a celui care a fost **BOIBOUREANU ALEXANDRU.** Corpul neînsuflețit este depus la biserica Cimitirului "Eternitatea". Înhumarea va avea loc miercuri, 10 mai 1995, ora 12,00.

Cu profund regret și durere în suflet soția, copiii, ginerii și nepoții anunță moartea fulgerătoare a celui ce a fost un om deosebit **NICA VASILE** din localitatea Fîntînele-Focuri. Dumnezeu să-l odihnească în pace.

Soția și copiii anunță cu durere încetarea din viață a celui ce a fost **GHEBAN DUMITRU.** Funeraliile vor avea loc miercuri, 10.05.1995, la biserica Sf. Neculau din Tătărași, la orele 13[00].

■ **Familia Moraru Pavel și Maricica anunță cu durere trecerea din viața aceasta spre cea veșnică a cumnatei ADRIANA CONDREA, 39 ani. Corpul neînsuflețit este depus în str. Smîrdan nr. 13. Înmormîntarea va avea loc marți, 9 mai, ora 12,00, la Cimitirul Sf. Petru și Pavel. (2223)**

■ **Mihai - soț, Mihaela, Iuliana și Cristina - fiice, Gheorghe și Olga Borcilă - părinții anunță cu profundă durere trecerea după o scurtă și grea suferință din această viață spre cea veșnică a scumpei lor ADRIANA CONDREA, 39 ani. Înmormîntarea va avea loc marți, 9 mai, la Cimitirul Sf. Petru și Pavel. Cortegiul funerar va pleca spre cimitir la ora 12,00, din str. Smîrdan nr. 13. (2222)**

■ **Familia anunță cu adîncă durere încetarea din viață a celui care a fost economist OVIDIU N. CAPR. Trupul neînsuflețit este depus la biserica Buna Vestire, unde, la 9 mai, orele 14,00, va avea loc și slujba religioasă. Înhumarea se va desfășura la cimitirul Eternitate. Dumnezeu să-l odihnească în pace! (2239)**

CONDOLEANȚE

Colectivul de salariați al SC MOLDIFCA SA Șantier nr. 4 regretă profund moartea fulgerătoare a celui ce a fost ec. **CARP OVIDIU,** om de o aleasă ținută morală și sufletească. Sincere condoleanțe familiei îndurerate.

Colectivul de salariați ai SC MOLDIFCA SA Iași, regretă profund încetarea din viață după o scurtă și grea suferință a celui ce a fost ec. **CARP OVIDIU,** fost director economic al societății, și transmite sincere condoleanțe familiei. Dumnezeu să-l odihnească în sfînt loc. Dumnezeu să-l odihnească sufletul lui bun.

Conducerea SC MOLDIFCA SA Iași, regretă profund dispariția fulgerătoare din viață a celui ce a fost un om de o înaltă ținută morală, cu un suflet deosebit, ec. **CARP OVIDIU,** (fost director economic). Transmitem pe această cale sincere condoleanțe familiei îndoliate. Dumnezeu să-l odihnească în pace.

Colegele din cadrul celor trei magazine Gloria, Crinii de pe cîmp și Filomarket regretă profund pierderea iubitei noastre **ADRIANA CONDREA.** "Cel ce trăiește prin credință, nu va muri niciodată!"

Colectivul secției S.U.T. al S.C. MOLDIFCA SA regretă dispariția fulgerătoare din viață a celui ce a fost ec. **CARP OVIDIU** și este alături de familia îndoliată. Dumnezeu să-l ierte.

Familiile Rogojinaru și Chiriac sînt alături de nepotul lor ing. DAN BOIBOREANU la dureroasa pierdere a tatălui și transmit sincere condoleanțe.

Colegii secției T.C.H.F.A., anul V, Fac. Chimie Industrială, sînt alături de colega lor Mariana Preda, la marea durere pricinuită de decesul fulgerător al tatălui ei. Condoleanțe familiei îndoliate.

Colectivul Tribunalului Iași este alături de domnul magistrat TIRON VIOREL la durerea pricinuită de decesul mamei sale. Sincere condoleanțe.

Irina, Daniela și Marinela, precum și familiile Gafița și Popa transmit sincere condoleanțe familiei Roussel pentru dispariția fulgerătoare a distinsei doamne **MONIQUE ROUSSEL** membru fondator al Asociației Umanitare "Normandie Moldavie". Sîntem alături de domnul Michael Roussel și de ceilalți prieteni îndurerați. Amintirea ei va rămîne veșnic în sufletele noastre.

Dirigintele și colectivul clasei a-IX-a D de la Liceul M. Eminescu transmit sincere condoleanțe d-nei învățătoare Emilia Benedek și elevului Gabriel Benedek pentru pierderea suferită.

Cadrele didactice de la Secția de Arhitectură a Facultății de Construcții și Arhitectură Iași transmit d-nei arhitect Luminița Maica sincere condoleanțe pentru pierderea suferită.

Adînc impresionați de dispariția în floarea vîrstei a distinsei noastre vecine **ADRIANA CONDREA,** ne exprimăm regretele și sîntem alături de această familie absolut deosebită. Vecinii de scară.

■ **Suntem alături de familiile: Cristina și Tudor, Anca și Lucian Tiron, în aceste clipe îndoliate dee trecerea în eternitate a doamnei LUCIA TIRON. Pioase condoleanțe! Colectivul firmei POLIROM SA și RADIO "HIT"**

■ **Acum, în aceste momente de grea cumpănă, colegele din cadrul Oficiului de Calcul și Biroului financiar-contabilitate de la S.C.R. MOLDOVA S.A. Iași împărtășim imensa durere a colegei noastre Sasu Georgeta, pricinuită de pierderea iubitului său tată și fost coleg al nostru, CEORNEA VASILE. Sincere condoleanțe familiei îndoliate.**

■ **Cadrele didactice și studenții Facultății de Chimie, Universitatea "Al. I. Cuza" Iași sînt alături de conf. dr. Mircea Palmaru în aceste clipe grele prilejuite de decesul tatălui, transmițîndu-i întreaga compasiune.**

■ **Familiile Eugen și Ovidiu Lipșa regretă profund trecerea în neființă a scumpei lor mătuși LUCIA TIRON și transmit familiei sincere condoleanțe. (2217)**

■ **S-a stins din viață VASILE CIORNEA, om cu un caracter deosebit și o nobleță sufletească aleasă. Familiile Mafteiac Lazăr, Marcel, Constantin, Alina, Adrian, finii, sîntem alături de nașa Virginia, Ciornea Mihai și Steluța, copiii. Dumnezeu să-l ierte. (2235)**

■ **Îndurerați, familia Bărbărie Nicolae deplînge trecerea în neființă a bunului și dragului ei cumnat TEȘCU CONSTANTIN, căruia îi va păstra o vie amintire. Dumnezeu să-l ierte și să-l odihnească în pace! (714400)**

■ **Colectivul sectorului economic de la Stațiunea de cercetări viticole Iași, este alături de doamna Profir Tonica la marea durere pricinuită de trecerea în neființă a mamei sale. Sincere condoleanțe.**

COMEMORĂRI

Soția, fiica, fii, ginerele, nurorile și nepoții anunță împlinirea a 7 ani de cînd scumpul nostru **NECULAI BOICIUC** nu a mai dat nici un semn de viață. Tu, suflet drag și blînd, de ce nu te mai întorci pe-acest pămînt? Te-așteptăm zi cu zi ca tu să mai vii. Dumnezeu să te odihnească în pace. Slujba de pomenire va avea loc sîmbătă, 13 mai, ora 8.00, la mormînt (Cimitir Galata).

■ **Pios omagiu celei care a fost MÎRZA ZAHARIA ADELA, din partea tatălui, Zaharia Constantin, fratelui - Zaharia Augustin, surorii - Dănicel Victoria, nepoatei Dănicel Adriana, cu ocazia comemorării a 6 luni de la deces. Nu te vom uita niciodată. (714408)**

MULȚUMIRI

Familia căpitanului de cursă lungă Corneliu Dimitriu mulțumește tuturor celor care au participat, în frunte cu preoții slujitori Chirosca Vasile și Domescu Victor, la ceremonia înmormîntării mamei sale **ANETA DIMITRIU.** Dumnezeu să o ierte.

■ **Familia mulțumește celor care au fost alături și care au adus un pic de alinare la greaua pierdere suferită prin decesul mult prea prematur al celui care a fost un bun soț, tată și bunic ROȘCA PETRU. Dumnezeu să-l odihnească în pace. (714407)**

OFERTE SERVICII

GRUPUL DE UMOR *VACANȚA MARE SIBIU* prezintă vineri-12 și sîmbătă-13 mai 1995, ora 19[00], la **Casa de Cultură a Sindicatelor Iași,** spectacolul extraordinar ***NIȘTE ȚĂRANI***
Interpretează:
DAN SAVA .....
SEMAKA NECUNOSCUTUL
RADU PIETREANU .....
NINJA DIN BERCENI
MUGUR MIHAIESCU ...
MIMI HALOGEN
Sponsori: KGB S.A. CIA / IMPEX S.R.L. etc.
Biletele se găsesc la casa sălii.

Doriți să aveți o siluetă frumoasă? Practicați gimnastica de întreținere fitness și stretching la Cabinetul **FITNESS,** prof. IRIS BĂDIU. Relații la telefon 132889.

Doriți să vă recuperați banii de la clienții rău platnici? **BIROUL DE RECUPERARE A CREANȚELOR** prin **ROENTER LTD.** Hotel Traian, ap. 123, telefon 212335.

Reparații frigidere și instalații frigorifice. Deplasări la domiciliu. Lucrări garantate, prin SC *POLAR SERVICE* SRL Iași
Telefon 220859

S.C. ȘANTIER NR. 9 INST. SA Iași prin: Filiala Iași Filiala Vaslui execută lucrări de alimentări cu apă, centrale termice, instalații de încălzire, sanitare, electrice, interioare. Acordăm comision pînă la 2% din valoare contract, persoanelor fizice sau juridice care intermediază încheierea contractelor de execuție. Relații la tel. 032/133070, Iași și 035/340880, Vaslui.

Anunț important
Primăria Municipiului Iași caută parteneri de asociere pentru amenajarea de spații specifice desfășurării în piețele agroalimentare a următoarelor activități:
- comercializare pește;
- comercializare carne și preparate din carne;
- comercializare lactate;
- comercializare băuturi alcoolice pentru consum la domiciliu;
- laborator sanitar-veterinar;
- w.c. public;
- comercializare legume-fructe;

Lucrările de construcție în piețe vor avea un caracter provizoriu (dar garantat de minimum 5 ani). De asemenea, construcția trebuie finalizată în termen de 60 de zile de la perfectarea contractelor de asociere. Contractele de asociere se supun aprobării Consiliului Local Municipal. Ofertele se depun la camera 18, domnul Bart Corneliu, pînă la data de 14 mai 1995. Proprietarii actuali ai chioșcurilor amplasate în piețe au obligația ca în termen de 90 de zile să le modernizeze. Alte amănunte se pot cere de la domnul primar, Constantin Simirad, domnul viceprimar Vasile Dumitriu sau domnul consilier Nicuță Ioan.

SERVICII MEDICALE MOBILE
(asistență medicală la domiciliu; consultații medicale; prescriere de rețete în regim compensat; recomandări și investigații paraclinice; tratament de urgență; asigurarea transportului și internări în caz de necesitate; oferim de asemenea servicii de infirmerie la domiciliu).
Sunați la telefon **113130/569 zilnic între orele 7,00-23,00.**
"CORPO-SAN"
vă ajută!

AFINVEST
Telefon 129877, 139710
NOI VĂ SPUNEM PRIMII BUNĂ DIMINEAȚA!
Puteți avea **MONITORUL** - ziarul Dvs. preferat, la prima oră. Acest serviciu modern este asigurat **gratuit,** la domiciliu, numai prin firma *AFINVEST*

Agenția de Turism Unirea Iași (fostul OJT) cu sediul în Piața Unirii 12 (lîngă Hotel Unirea) oferă următoarele excursii peste hotare:
- **Egipt** - avion, 12 zile: 20 mai, 30 iunie, 10 iulie.
- **Franța** - avion, 8 zile, 25 mai.
- **Spania** - avion, 12 zile, 25 septembrie.
- **Grecia** - autocar, 10 zile: 20 mai, 10 iunie, 24 iunie, 8 iulie.
- **Turcia** - circuit, 7 zile, autocar, 14 mai.
- **Thailanda** - avion, 8 zile: 25 mai, 21 iunie, 26 iulie.
- **China** - avion, 8 zile, în fiecare sîmbătă.
- **Austria** - autocar, 4 zile cu plecare în ultima duminică a fiecarei luni.
- **Tunisia** - avion, 8 zile: 23 iunie, 18 iulie, 22 august.
- **Israel** - avion: 18 iunie, 21 iulie.

Croaziere:
Varianta I: Spania - Tunis - Italia - Monaco - Franța - Spania, 15 zile, cu plecări săptămînale.
Varianta II: Italia - Sicilia - Egipt - Israel - Cipru - Turcia - Italia, 15 zile, la datele: 10 iulie, 30 iulie, 19 august.
Varianta III: Coasta del Sol - Tanger - Gibraltar - Mallorca, 11 zile, la data de 11 septembrie.
Locuri pe litoral cu cazare în hoteluri, vile și căsuțe la Mamaia, Neptun, Olimp, Jupiter, Venus, Eforie Nord, Eforie Sud.
Odihnă și tratament în toate stațiunile din țară cu servicii și sejur la alegere.
Informații suplimentare la telefon 143037.

S.C. Electric Puls Instalează operativ **alarme auto STINGRAY** (Germania) cu numai **199.980 lei. Garanție 12 luni! Tel. 032/213284**

Traduceri impecabile - toate limbile de circulație - inclusiv traduceri legalizate notariat. Rapid și avantajos. Sunați acum la 143023.

Noul **INTERFON de ACCES cu CARTELĂ** marca *ELECTRA.* Practic, durabil, de calitate, garantează liniștea și siguranța scării blocului dumneavoastră! **PLATA în RATE.** Pentru contracte de instalare și service, sunați la: **032/126276.** SC **ELECTRA** *SRL,* Șos. Nicolina 919, tr. II. ***ASIGURAȚI-VĂ LINIȘTEA.***

Convenabil: tehnoredactare, balanță, programe contabilitate. Tel. 173147.

ROENTER LTD
oferă servicii pentru:
- ÎNFIINȚARE (DIZOLVARE) S.C., FILIALE, SUCURSALE, REPREZENTANȚE,
- ACTE ADIȚIONALE, MENȚIUNI,
- AVIZE DE FUNCȚIONARE S.C.

Reducerea comisionului cu 20% pe perioadă limitată. Vă așteptăm între orele 10,00-20,00, Hotel TRAIAN, ap. 123, tel. 212335.

Școala de șoferi amatori **ETTA AUTO** face înscrieri pentru seria din luna mai la un preț avantajos. Relații la tel. **163328 164922.** Deasemeni, selectează candidați pentru atestare ca instructori auto.

M.V.D. FIRMĂ SPECIALIZATĂ ÎN CONSULTING **ASIGURĂ**
- constituirea S.C. cu capital românesc și mixt (SRL, SNC, SA) în regim de urgență; înregistrarea la Administrația Financiară, cod fiscal;
- obținerea avizului de funcționare de la Primăria Iași;
- constituire (înregistrare) filiale;
- acte adiționale, mențiuni (lărgirea obiectului de activitate, asocieri, retrageri, cesiuni, majorări capital, puncte de lucru, radieri, dizolvări societăți).

Hotel "UNIREA", camera 107. Telefon **212299,** orele 10,00-20,00.

■ **Electrician autorizat specializat în automatizări, reparat aparatură electrocasnică, în executat și reparat instalații electrice interioare de lumină și forță și șofer profesionist (B,C,E) imi ofer serviciile. Relații la telefoanele 270909, 115330. (710438)**

■ **Dactilografiez avantajos orice fel de lucrări pe calculator sau mașină de scris. Relații la telefon 125769, între orele 8,00-12,00.**

■ **Țin evidență contabilă la societăți private. Telefon 155102.**

■ **Efectuez orice fel de lucrări pe calculator. Telefon 139314, zilnic după ora 17,00.**

■ **Efectuez orice fel de lucrări pe calculator în regim de urgență (lucrări diplomă etc). Telefon 142452, între orele 20,00-24,00.**

■ Meditez limba română, orice nivel (preț foarte convenabil). Telefon 270805. (714397)

■ La orice eveniment de familie, la aniversări de absolvire, la simpozioane și comunicări științifice sîntem prezenți cu 3 camere video cu casetă mare. Efecte speciale și mixaje. Sunați la 144417, după ora 13,00. (714401)

LOCURI DE MUNCĂ

S.C. NOE S.R.L. angajează de urgență 100 muncitori cu diverse pregătiri, 5 agenți comerciali de o prestanță deosebită, 3 contabili sau economiști cu experiență. Șos. Bucium-Tomești (serele Vlădiceni). Tel. 231076.

Se aduce la cunoștința celor interesați că **Ministerul Justiției organizează concurs** pentru atribuirea calității de **expert tehnic judiciar în specialitatea "Construcții civile".** Examenul va avea loc în ziua de 8 iulie 1995, ora 10.00, la sediul Institutului de Construcții București - Facultatea de Construcții Civile, B-dul Lacul Tei nr. 124, sector 2. Dosarele se vor depune pînă la data de 12 iunie 1995 la Biroul local pentru expertize judiciare sau la Biroul central pentru expertize tehnice - București, bd. Kogălniceanu nr. 133, sector 5, et. II, cam. 86. Relații suplimentare se pot obține de la Biroul pentru expertiză judiciară din cadrul Tribunalului Iași, str. A. Panu nr. 25.

SC STICK SRL BACĂU oferă **contracte de muncă** foarte avantajoase în Cipru, în toate meseriile. Angajarea se face pe bază de contract ferm. Relații suplimentare la sediul firmei din Bacău, str. Alexandru cel Bun, bl. 4, sc. D, ap. 4 sau la telefon 034/131272, între orele 18.00-21.00.

■ **Serviciul Stomatologie Unident N.V.R.S.R.L. str. Pasaj Cuza-Vodă nr.1, telefon 113997, angajează prin concurs asistent tehnică-dentară, cu manualitate și cunoștințe profesionale foarte bune. (714122)**

■ **Locuri de muncă Ungaria. Pentru informații trimiteți date personale O.P.1, C.P.24, Suceava, 5800. (821162)**

FELICITĂRI

■ **Familia Țugui Ioan și Elena și cele două fiice - Andreea și Ioana urează dragului lor cumătru Barac Ion Pantelimon mulți ani fericiți și o viață lungă. La mulți ani! (2244)**

■ **Soția Vasilica, copiii - Ionuț și Andreea urează scumpului lor soț și tătic Barac Ion Pantelimon multă sănătate, ani lungi de viață, acum cînd cel de al 35-lea trandafir își face apariția în buchetul vieții. La mulți ani. (2243)**

PIERDERI

■ **Pierdut chei auto Dacia, pe data de 3.05.1995, orele 12,00, în zona magazinului Materna-Cina. Ofer recompensă. Telefon 139031. (710466)**

■ Pierdut carnet sănătate pe numele Babulea Luminița. Îl declar nul. (714393)

■ Pierdut carnet student pe numele Cucescu Corneliu Iliuță. Îl declar nul. (714404)

■ Pierdut contract de vînzare-cumpărare pe numele Palencic Rodica și Florin. Îl declar nul. (2224)

■ Pierdut buletin și actele de la firmă, autorizația, calculator, toate acestea fiind într-o geantă belumarin. Telefon 141590. Ungureanu C. (2226)

■ Pierdut carnet de student pe numele Manole Florin. Îl declar nul. (2237)

■ Pierdut buletin de identitate pe numele Păduraru Gheorghe. Îl declar nul. (2238)

LICITAȚII

SC IASICON SA IAȘI vinde prin licitație un autoturism ARO 244 D, an de fabricație 1992, și motor ARO complet. Relații suplimentare la telefon 177443/121.

Unitatea Militară 02534 Iași cu sediul în Iași str. Berthelot nr. 6, în condițiile H.G. nr. 63/1994 și H.G. 660/1994, a Normelor metodologice nr. 46544/1994 ale Ministerului Finanțelor **va organiza licitație publică deschisă fără preselecție** în vederea achiziționării următorului produs:
- **carne vită în carcasă = 18.900 kg/un.**

Se are în vedere următoarele:
- produsele să fie de bună calitate;
- transportul produselor pe raza municipiului Iași se execută de beneficiar, iar în afara municipiului Iași se execută de către agentul economic;
- plata se efectuează de beneficiar pe bază de virament sau filă CEC cu limită de sumă;
- pot participa agenți economici cu capital de stat sau privat direct producători fără intermediar.

Ofertele vor fi depuse la sediul U.M. 02534 Iași pînă pe data de 25.05.1995 ora 8.00 în plic sigilat în 2 (două) exemplare.
- Cuantumul garanției este de 10% din valoarea produsului achiziționat.
- Deschiderea ofertelor se va face la data de 30.05.1995, ora 8.00, la sediul U.M. 02534 Iași.

Relații suplimentare se vor obține de la U.M. 02534 Iași, telefon 140920; 140921 interior 29.

DIVERSE

Asociația **"TOMIRIS" - P.A.S. Iași** anunță pe toți salariații societății "TOMIRIS" SA și foștii angajați că pot depune în continuare carnete cu certificate de proprietate pînă la data de 11.05.1995, orele 14,00. Pentru fiecare carnet de certificate de proprietate se va achita și suma de 500 lei.

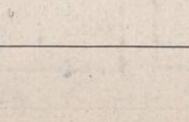

■ **Pisic mic și drăgălaș caut stăpîn pentru conviețuire tandră și afectuoasă. Telefon 120054. (339289)**

■ **Ansamblul folcloric profesionist "Aura" Iași organizează selecții pentru dansatori (fete și băieți), instrumentiști. Locul: Clubul Copiilor din bulevardul Copou. Data: 9 mai 1995, orele 17,00.**

ULTIMA ORĂ

VÎNZĂRI

SC ELECTRIC PULS SRL vă oferă o gamă largă de spoturi luminoase, veioze, lămpi de birou, plafoniere și lampadare, toate cu becuri halogen, adaptabile ușor spațiilor comerciale, birourilor, vitrinelor, standurilor expoziționale, etc. Pentru informații sunați la tel. 213284.

Vînd televizor color RUBIN, fără telecomandă, din 1992, preț avantajos. Relații la telefon **145354.**

Vînd TV color "LEVIS", diag. 54, preț 550.000 lei. Tel. 252403, după orele 18,00.

Societate comercială vinde ARO 320 L (benzină), carosat izoterm, aluminiu, fabricație 1992, 40.000 km. Preț

PANORAMIC

C.M. de box, Berlin 1995

Oprea - spaima ex-sovieticilor!

Boxerul român Gheorghe Oprea (cat.mijlocie) a înregistrat cea de-a doua victorie a sa, după cea obținută asupra ucraineanului Andrei Homula, învingîndu-l, prin abandon în prima repriză, pe pugilistul leton Eduard Narbuts. În limitele categoriei ușoare(60 kg), pugilistul român Leonard Doroftei învinge la puncte (14-3) pe adversarul său, suedezul Tomas Jansson. În schimb, boxerii români, Gabriel Oaidă și Marian Simon au fost învinși în turul preliminar al Campionatelor Mondiale de box amator care se desfășoară la Berlin. În limitele categoriei 63,5 kg, Daisa a pierdut la puncte (8-5) în fața spaniolului Faustino Reyes (vicecampion olimpic la pană în 1992), iar Marian Simon (67 kg) a fost învins tot la puncte (4-5) de către pugilistul rus Oleg Saitov.

C.M. de handbal masculin

Primele rezultate

Duminică, în Islanda au debutat întrecerile ediției cu nr.14 a Campionatului Mondial de handbal masculin. În primele meciuri disputate, în Grupa A, s-au înregistrat următoarele rezultate: Islanda - SUA 27-16 (13-11); Coreea de Sud - Ungaria 29-26 (14-11); Elveția - Tunisia 26-22 (15-10).

Neadaptîndu-se fotbalului britanic

Gică Popescu vrea să plece de la Tottenham

Managerul echipei engleze Tottenham Hotspur, Gerry Francis, a anunțat ieri că jucătorul român Gheorghe Popescu va evolua la o altă formație din sezonul viitor. "Gică a avut o discuție cu mine și am înțeles că nu este de loc fericit aici. Este clar că el nu s-a adaptat la stilul de joc englez. Faptul că este accidentat - deci nu va juca pînă la terminarea campionatului - ne îndreptățește să credem că ne va părăsi în vară" a declarat Francis. Acesta speră să reușească să îl păstreze la Tottenham pe atacantul german Jürgen Klinsmann, al cărui contract expiră la sfîrșitul sezonului.

Fotbal, campionatul Spaniei - Etapa XXXII-a

Real - semieșec pe teren propriu

Real Madrid - Real Sociedad 0-0; Deportivo La Coruna - FC Barcelona 1-0 (1-0); Sporting Gijon - Real Zaragoza 1-3 (1-2); Real Betis - Real Oviedo 0-0; Espanol - Sevilla 2-2 (1-0); Athletic Bilbao - Atletico Madrid 3-1 (1-1); Racing Santander - Compostela 2-2 (1-1); Celta - Real Valladolid 1-0 (1-0); Logrones - Tenerife 4-2 (4-1); Albacete - Valencia 1-0 (0-0)

Clasament:

1.Real Madrid	32	10	9	3	69-22	49
2.La Coruna	32	16	10	6	50-28	42
3.Real Zaragoza	32	17	5	10	48-40	39
4.Real Betis	32	12	14	6	38-20	38
5.FC Barcelona	32	15	8	9	51-41	38

Portugalia - 31

Porto a cîștigat titlul

Salgueiros - Uniao Leiria 2-2; Belenenses - Chaves 3-1; Farense - Guimaraes 3-0; Estrela Amadora - Gil Vicente 1-1; Braga - Uniao Madeira 2-0; Sporting - Porto 0-1; Boavista - Benfica 1-1. În clasament, FC Porto a acumulat 56 de puncte, fiind virtual campioană. Urmează: Sporting - 50 p, Benfica - 42 p și Guimaraes - 38 p.

Accident grav la Lisabona

S-a prăbușit o tribună pe "Alvalade"

O persoană a decedat și alte 25 au fost grav rănite înaintea partidei de la Lisabona, dintre Sporting și FC Porto, în momentul în care mai mulți suporteri au căzut din tribună, de la o înălțime de 10 m, datorită prăbușirii unui grilaj. Aflați deasupra sectorului în care ies pe teren jucătorii, spectatorii respectivi au fost împinși în afară de suporterii aflați în spate, care se îmbulzeau să vadă intrarea pe gazon a fotbaliștilor. "Am reușit să readuc la viață doi sau trei oameni, dar tot a fost un mort, precum și cîțiva răniți grav" a declarat un martor ocular, de profesie medic. Avînd o capacitate de 50.000 de locuri, stadionul "Alvalade" a fost contruit în urmă cu 50 de ani, dar arena a fost renovată în ultimii ani. În 1992, autoritățile portugheze i-au cerut clubului Sporting să reconsolideze baza stadionului, considerată nesigură de unii experți. "O anchetă a demarat, deja, pentru a se studia cauzele accidentului și dacă acesta are vreo legătură cu nerespectarea măsurilor de securitate" a declarat subsecretarul de stat în Ministerul Culturii, Manuel Frexes.

C.E. de haltere

Turcia - pe primul loc

Halterofilul grec, Kachi Kakiasvilis, a ocupat locul 1 la categoria 91 de kg, reușind un total de 407,5 kg (180 kg la smuls și 277,5 la aruncat). Kakiasvillis este urmat de Plamen Bratoichev (Bulgaria) - 387,5 kg (177,5 kg plus 210 kg) și de armeanul Alexander Karpetian - 382,5 kg (172,5 kg plus 210 kg). În limitele categoriei 108 kg, Serghei Sirtsov (Rusia) s-a plasat pe primul loc cu un total de 410 kg (185 kg. plus 225 kg) fiind urmat de Dariusz Osuch (Polonia) - 400 kg (172,5 plus 227, 5 kg) și de conaționalul său Serghei Flerko - 400 kg (177,5 kg plus 222,5 kg). La categoria peste 108 kg, Andrei Șemierkin s-a clasat pe primul loc, cu o performanță de 442,5 kg (190 plus 108 kg), secondat de Manfred Nerlinger (Germania)- 417,5 kg (182,5 kg plus 235 Kg) și Pavlos Saltsidis (Grecia) - 412,5 kg (182,5 kg plus 230 kg). Reprezentanții României la această competiție nu au cucerit nici o medalie.

La sfîrșitul celor două zile de întreceri, clasamentul pe medalii se prezintă astfel: 1.Turcia (3 aur, 0 argint, 2 bronz); 2.Grecia (2 - 1 - 1); 3.Rusia (2 - 0 - 1); 4.Bulgaria (1 - 3 - 2); 5.Polonia (1 - 3 - 1).

Scrisoare deschisă

Ioan Bucu aruncă mănușa

■ *fostul portar și ex-președintele clubului Politehnica Iași sesizează conducerea clubului ieșean*

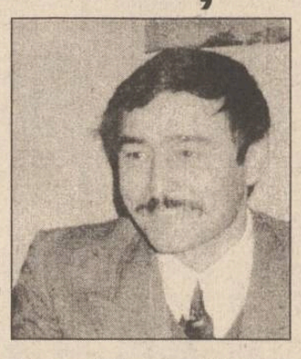

Întrucît în presă, ca și pe alte canale, a apărut ideea că prin dezvăluirile pe care le-a făcut sau are de gînd să le facă în exclusivitate pentru cotidianele "Monitorul" și "Evenimentul Zilei", Ioan Bucu, fostul portar al Politehnicii Iași și ex-vicepreședinte cu probleme de fotbal al aceluiași club, ar urmări distrugerea fotbalului ieșean, domnia sa ne-a rugat să publicăm următoarea scrisoare deschisă adresată tuturor conducătorilor clubului din perioada 1985-1995, ani în care echipa de fotbal fanion a Iașului s-a zbătut și se mai zbate încă în eșalonul secund:

Domnilor,

- Nu ar fi cinstit ca echipa de fotbal a orașului nostru să promoveze la "masa verde"! Promovarea ar trebui să apară în urma rezultatelor de pe teren; numai așa vom putea să demonstrăm că avem valori care s-o merite!

- Nu aș dori ca din atmosfera creată în jurul recentului caz Iași - Brăila și din cauza orgoliilor anumitor persoane, să sufere tocmai echipa care ne reprezintă orașul pe terenurile din țară.

- Ar fi păcat ca această tînără și valoroasă echipă să se piardă datorită unor situații de conjunctură.

■ ***Toți conducătorii fotbalului ieșean din ultimul deceniu să-și spună părerile!***

De aceea, aș dori ca toți cei care timp de 10 ani, din momentul în care am retrogradat, au fost implicați în conducerea echipei, să participe la o masă rotundă, dacă doresc cu adevărat redresarea fotbalului din Iași; aceasta pentru a face schimb de impresii, pentru a arăta, fiecare pentru perioada în care a fost la cîrma echipei, ce necazuri a avut, cu ce probleme s-a confruntat, ce a dorit să facă și ce a realizat din ceea ce și-a propus, cît timp a avut, pentru aceasta, la dispoziție.

Datoria morală de a realiza această convocare aparține actualei conduceri a C.S. Politehnica Iași, care a fost "patronul" echipei în cea mai mare parte din perioada susamintită. Propun să fie convocați toți cei care au deținut, în acel interval de timp, următoarele funcții:

- președinte de club retribuit.

- vicepreședinte de club retribuit, cu probleme de fotbal

- președinte onorific.

Dacă aceștia, nominalizați conform arhivei clubului, doresc binele fotbalului din Iași, rog conducerea actuală a C.S. Politehnica Iași și, implicit, a I.P.I., să găsească, în cel mai scurt timp posibil, posibilitatea de a ne reuni pe toți, astfel încît noua echipă F.C. Iași să plece de la o bază curată din punct de vedere moral, deoarece cred că este mai bine ca, în primul rînd, să ne facem curățenie în propria noastră casă, decît să găsim mereu alți vinovați. Dacă această reuniune nu are loc într-un timp limită, îmi rezerv dreptul de a convoca nominal, cu sprijinul mass-media și al sponsorilor, la o masă rotundă, pe cei implicați. Dar, întrucît nu sînt nici "Mesia" nici detergentul "Tide", ci doar un fost fotbalist, sper ca actuala conducere a C.S. Politehnica Iași să aibă tot interesul să răspundă favorabil acestei propuneri.

Am fost sfătuit de mulți prieteni apropiați să renunț la acest serial, să fiu atent, să mă gîndesc la propria mea viață de familie. Nu am implicat, deocamdată, nume, îmi iau solitar responsabilitatea acestui demers, deoarece sînt singurul dintre foștii fotbaliști care am intrat direct de pe terenul de joc pe un scaun de conducător. Am datoria morală de a lupta în continuare pentru binele fotbalului ieșean. Serialul promis cititorilor ziarului "Monitorul" va continua, în măsura în care dezvăluirile mele nu vor face rău sportului ieșean și sper ca acei care timp de 10 ani au știut să profite de fotbal, să se trezească în ceasul al doisprezecelea, să-și recunoască public greșelile și să se alăture celor apropiați sportului cu balonul rotund.

Ioan BUCU

P.S. Nu am de gînd să plătesc polițe! Intenia mea este de a ne aduna ca să îndreptăm greșelile intenționate sau involuntare care au dus fotbalul ieșean în situația actuală.

Ciclism

Trei curse într-o săptămînă

■ *Echipa Mapei-GB domină începutul de sezon*

■ Apropierea primei mari competiții cicliste a anului, Turul Italiei, se face simțită, dovadă și cele trei curse organizate în săptămîna ce a trecut, pe bătrînul continent sau în S.U.A. ■ Multitudinea curselor a permis echipelor să se "ascundă" de adversari, să le considere eventuale criterii de selecție, sau să-și testeze bicicletele și echipierii în vederea importantelor competiții ce vor urma ■ Să nu uităm, după Turul Italiei (13-24 mai), urmează Turul Franței (1-15 iunie) ■ Faptul că Turul Spaniei, de obicei primul din sezon, se dispută în acest an după cele ale Italiei și Franței, se datorează lui Miguel Indurain, echipei sale Banesto și sponsorului (Banca Națională a Spaniei), care au condiționat participarea "vulturului" de această reprogramare ■ Revenind la cursele săptămînii trecute, cea mai importantă (ca valoare a participanților) a fost Turul Romandiei, cinci etape în Elveția, cîștigată în final de "băștinașul" Tony Rominger (Mapei-GB), care i-a devansat pe italianul Casagrande și letono-italianul Ugrumov ■ Coechipierul lui Rominger, belgianul Johan Museeuw, actualul lider al Cupei Mondiale, s-a impus în cele "Patru zile de la Dunkerque", care cuprind, însă, cinci etape, una fiind contra cronometru. François Simon a fost ajutat de francezii din celelalte echipe, mai ales după abandonul căpitanului de la Castorama, Armand De Las Cuevas, dar fără folos, Museeuw fiind bine susținut de coechipieri ■ Frumoasă comportarea germanului Erik Zabel (Telekom), impresionantă demonstrație de forță a echipei Mapei-GB! Neamțul a cîștigat ultima etapă la Dunkerque, dar Mapei-GB, prin Rominger și Museeuw, au cîștigat două curse într-o săptămînă ■ Ca durată a competiției, cea mai impresionantă a fost cea din SUA, Turul Du Pont. Aici s-a impus net echipa Motorola, prin fostul campion mondial din 1993, americanul Lance Armstrong (locul I) și italianul Andrea Peron (locul III) ■ În această echipă Motorola, în care pînă în acest sezon se vorbea numai engleza (Armstrong, Yates, Lemond, Bauer etc.), iată că și-au făcut intrarea italianul Peron și Axel Merckx, nimeni altul decît fiul celebrului Eddy ■ Pentru Turul Italiei, pronosticul meu se îndreaptă spre un macaronar local (Chiappucci, Pantani, Bugno, Fondriest), dar Rominger, Museeuw sau Sörensen vor avea un cuvînt greu de... pedalat ■ Participarea lui Indurain și a echipei sale Banesto este aproape certă, dar a lui Armand De Las Cuevas pare compromisă. **(G. ANGHEL)**

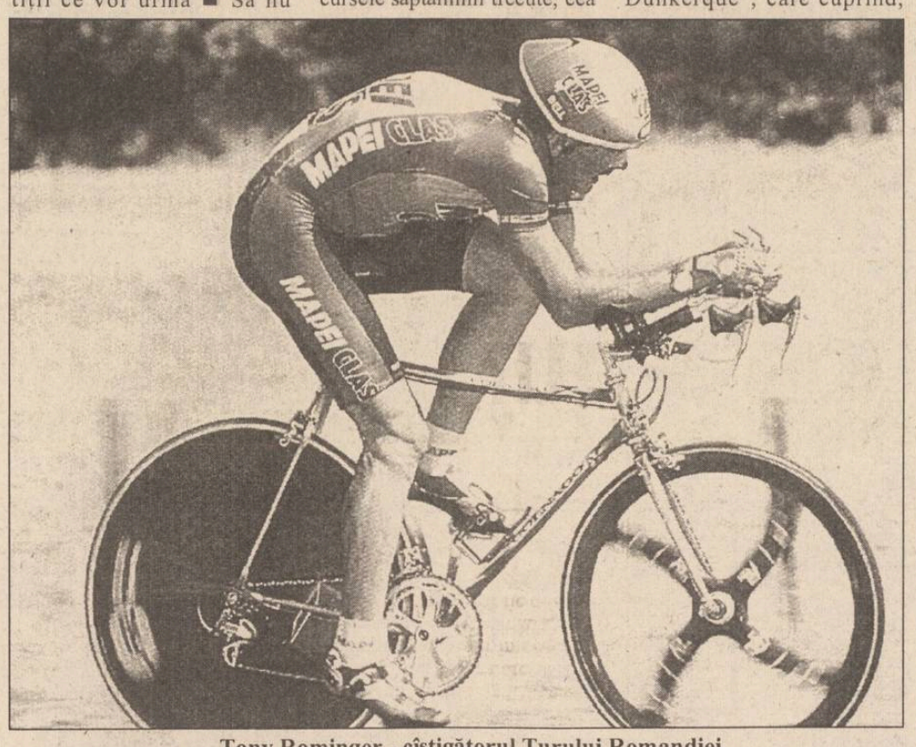

Tony Rominger - cîștigătorul Turului Romandiei

După ce au promovat în Divizia A

Baschetbalistele ieșene au sărbătorit succesul la discoteca "Roșu și Negru"

■ *antrenoarea Angela Gogol se gîndește deja la sezonul viitor*

Seara de duminică începuse destul de anost în discoteca "Roșu și Negru". "Salvarea" a venit de la un grup de baschetbaliste... de Divizia A, care, după ce și-au făcut o frumoasă intrare cu cîntec (la propriu!) au dansat aproape toată noaptea. Ați ghicit, probabil, despre cine este vorba, sportivele de la Poli Iași sărbătoreau promovarea, la discoteca din cartierul studențesc Tudor Vladimirescu.

Dacă Dana ***Manolache, Nicoleta Lazăr*** și celelalte eroine de la Sibiu nu aveau gîndul decît la distracție, antrenoarea ***Angela Gogol***, care, chiar cu piciorul în ghips a fost și la discotecă, se gîndea deja la sezonul viitor: "***Sînt foarte fericită că am terminat neînvinse acest sezon, demonstrînd că am fost cea mai bună echipă din Divizia B. Nu puteam să lipsesc de la această sărbătoare, chiar în starea de sănătate în care mă aflu. Gîndurile, însă, mi se îndreaptă deja la Divizia A și la ce ne așteaptă acolo. Sperăm să fim sprijinite și de acum încolo și promitem că rezultatele nu vor întîrzia să apară chiar și pe prima scenă, dacă vom avea o situație materială corespunzătoare. Mă bazez în această afirmație pe valoarea arătată de fete și la acest turneu de promovare. Vreau să menționez că sprijinul d-lui Mitică Ungureanu a fost unul dintre factorii hotărîtori ai performanței noastre***". Alături de fete, sorbind din plin din cupa (nu numai a) bucuriei s-au aflat principalul sponsor al echipei, dl. Mitică Ungureanu și Petre Măgurean, al cărui ajutor dat fetelor pe parcursul turneului a fost mai mult decît semnificativ. **(Ovidiu MINEA)**

Motociclism - Campionatul Mondial

KEVIN SCHWANTZ - absent în continuare

■ Chemarea englezului Sean Emmett de către echipa Lucky Strike Suzuki, pentru a acoperi golul lăsat de fostul campion mondial, texanul Kevin Schwantz, accidentat, se pare că va avea ecou și cu ocazia Marelui Premiu al Germaniei. Dar acest lucru va spori considerabil pretențiile celor de la Roc Yamaha, de care Emmett este legat prin contract pînă la sfîrșitul sezonului ■ Comportarea echipei de 500 cmc Lucky Strike Suzuki a fost sub așteptări în Spania, la Jerez (Emmett - abandon, Beattie - locul VII), dar, cu toate acestea, australianul Daryl Beattie, după norocoasa victorie de la Suzuka și profitînd de ghinionul compatriotului său Mick Doohan a preluat de la acesta șefia clasamentului general, avînd patru puncte avans (74-70) ■ Revenind la Grand Prix-ul Germaniei, organizatorii, de comun acord cu forul internațional, au hotărît să-l mute în acest an de la Hockenheim la Nürburgring, un circuit lent, dar peste măsură de solicitant pentru piloți ■ După cursa de duminică, am primit și explicația timpilor slabi, obținuți de spaniolul Alex Criville, coechipierul lui Mick Doohan la Repsol Honda, în calificări: echipa japono-spaniolă l-a sacrificat pe Alex pentru a testa noi sortimente de carburanți și lubrifianți. Evident, noua sursă, care nu a dat satisfacție, nu a fost deconspirată ■ Un frumos cadou i-a făcut Tetsuya Harada directorului său de competiții de la Marlboro Yamaha 250 cmc, fostul campion mondial, americanul Wayne Rainey, prin victoria de duminică. Vă reamintim, Rainey a luptat pentru titlul mondial cu generația lui Kenny Roberts, apoi cu "egalii" săi, australianul Gardner și compatriotul Schwantz, dar a prins și tînăra generație reprezentată mai ales de Doohan, Kocinski, Cadalora. În urma unui grav accident, Rainey suferă de paraplegie (paralizie a ambelor membre inferioare), fiind nevoit să se deplaseze, ca și Franck Williams, în cărucior. **(G. ANGHEL)**

Fotbal

Rezultate excelente ale juniorilor

Cei mai tineri fotbaliști de la F.C. Lynx au obținut duminică două frumoase victorii la Vatra Dornei în fața localnicilor de la Minerul. Juniorii II, pregătiți de ***Viorel Agachi***, au reușit să întoarcă rezultatul, cîștigînd cu 2-1, după ce fuseseră conduși cu 1-0. Golurile ieșenilor au fost marcate de V. Rudac din 11 m și Didica. La scorul de 1-1, Carîmb a ratat un penalty, el compensînd această eroare printr-o evoluție bună în rest. O evoluție foarte bună au avut și juniorii III, antrenor ***Marian Moldovan***, care i-au învins pe jucătorii din Vatra Dornei cu 14-0. Scorul ne scutește de alte comentarii. **(O.M.)**

C.N. universitare de judo

Medaliații sînt de la Facultatea de Educație Fizică

Așa cum aminteam și în numărul nostru de ieri, la întrecerile fazei finale a ***Campionatelor Naționale universitare de judo***, ieșenii au cîștigat ***13 medalii, dintre care 6 de aur.*** Trebuie să facem, însă, cuvenita precizare că ***cei 13 medaliați, cu excepția lui Robert Pop, sînt studenți la Facultatea de Educație Fizică*** și nu la Institutul Politehnic, așa cum a apărut în "Monitorul Sport" de ieri. Există șanse ca mulți dintre judoka ieșeni să facă deplasarea la Universiada din Japonia, dar deocamdată, antrenorii loturilor reprezentantive n-au dat nici un nume cert. Vă reamintim că la sfîrșitul acestei săptămîni va avea loc la Iași faza zonală a C.N. de seniori. **(I.C.T.)**

NEW BUSINESS TO BE BB/AC
BUSINESS advertising company
Societate specializată
INSCRIPȚIONĂM
PIXURI
Culori și forme deosebite
Calitate excepțională
Telefon
230060, 144776,
dl. Adrian Rusu

TV EUROPA NOVA
canal 54
Marți, 9 mai, ora 22:45
Aici
Europa Nova
Trei zile fatidice
pentru istoria României:
8 - 9 - 10 mai
Realizatori: Gheorghe Drăgan, Ioan Dan Borș

LUMEA
Publicație bisăptămînală de informații economice, legislative, de afaceri, precum și de mică și mare publicitate
afacerilor
Doriți să deveniți cunoscuți?
Doriți ca afacerea dumneavoastră să devină rentabilă?
Numai noi vă putem introduce în LUMEA AFACERILOR colosale!
Nu ezitați! Suntem cei mai buni!
Pentru anunțurile de mare și mică publicitate adresați-vă agențiilor de publicitate ale MONITORULUI din Iași

ZIUA
CITIȚI ZILNIC
ZIUA!
● editorial despre starea națiunii ● dezvăluiri ● articole economice și anchete sociale ● finanțe și informații bursiere ● patru pagini de SPORT ● divertisment, magazin ● modă ● informații despre staruri ● mică și mare publicitate
Nu pierdeți ZIUA în zadar!

BIBLIOTECA CENTRALĂ UNIVERSITARĂ M. EMINESCU IAȘI

Un laser care tratează chelirea și sforăitul

Marți, 9 mai, la clinica particulară "Medical Service" din municipiul Bacău, a intrat în funcțiune singurul laser din țară cu care, potrivit declarației dr. Constantin Stan (șeful clinicii), se pot trata calvitia și sforăitul, pe lîngă alte numeroase boli. Echipamentul numit "Silk Touch" (Atingere mătăsoasă) a fost achiziționat de la o firmă israeliană. El permite o focalizare, mult mai bună decît la alte echipamente, a razei laser și un control riguros asupra vitezei și adîncimii de pătrundere în țesut, la replantarea firelor de păr. Dr. Constantin Stan a efectuat o specializare în Israel în domeniul tratării calvitiei și sforăitului.

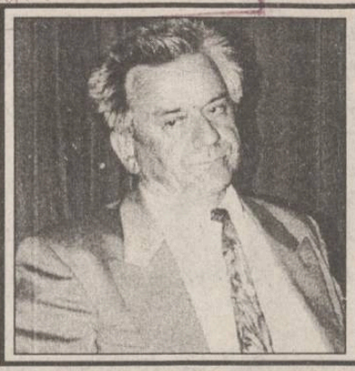

Ioan Mânzatu este acuzat de furt intelectual

Ioan Mânzatu* (foto)**, vicepreședinte PDSR, a fost acuzat de furt intelectual într-o intervenție susținută, marți, în Camera Deputaților, de ***Vasile Popovici (PAC). Mânzatu a fost acuzat că și-ar fi însușit nemeritat drepturile de inventator al medicamentului "Alflutop", folosit în terapia bolilor reumatismale degenerative, drepturi aparținînd, în fapt, subordonatei sale, ***Natalia Roșoiu.*** Potrivit deputatului PAC, Natalia Roșoiu - conferențiar universitar - a lucrat timp de 15 ani la acest medicament, după care, în 1991, cînd produsul era deja terminat și experimentat, Ioan Mânzatu și-a oferit serviciile pentru valorificarea lui în țară și peste hotare. Rezultatul a fost că Mânzatu a eliminat-o ulterior pe autoarea produsului, trăgînd profituri considerabile, morale și financiare, a afirmat Vasile Popovici. El a precizat că justiția a fost de partea Nataliei Roșoiu, însă Ioan Mânzatu a deschis proces de calomnie, considerîndu-se păgubit. Vasile Popovici a susținut că, în acțiunile sale de însușire a medicamentului, Mânzatu s-a folosit de relațiile influente pe care le are ca om politic.

MIERCURI
10 mai 1995
An V,
Nr. 108 (1171)
8 PAGINI
300 LEI
pentru Republica Moldova - 30 bani

cotidian de informații
Monitorul

Director onorific: AUREL LEON
Redactor șef: DAN RADU

Înainte de a anunța Poliția, Salvarea sau Pompierii, sunați la MONITORUL!
17.25.57
14.56.10

Neculai Mihăiță, un om care învîrte pe degete multe dintre notabilitățile Iașului

Șoferul lui Toma Cocîrță are o vilă cu piscină!

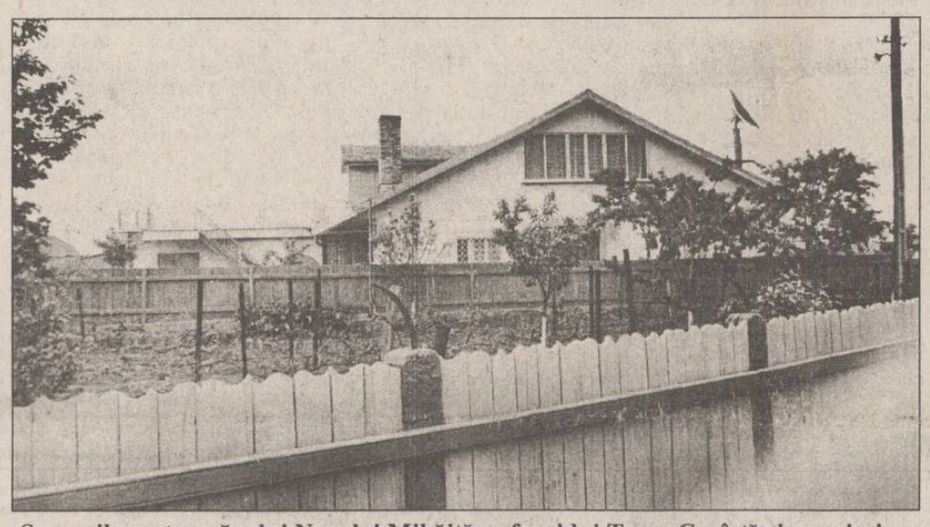

Sus - vila cu terasă a lui Neculai Mihăiță, șoferul lui Toma Cocîrță; jos - piscina de aproximativ 10 metri lungime și 5 metri lățime, aflată în curtea reședinței.

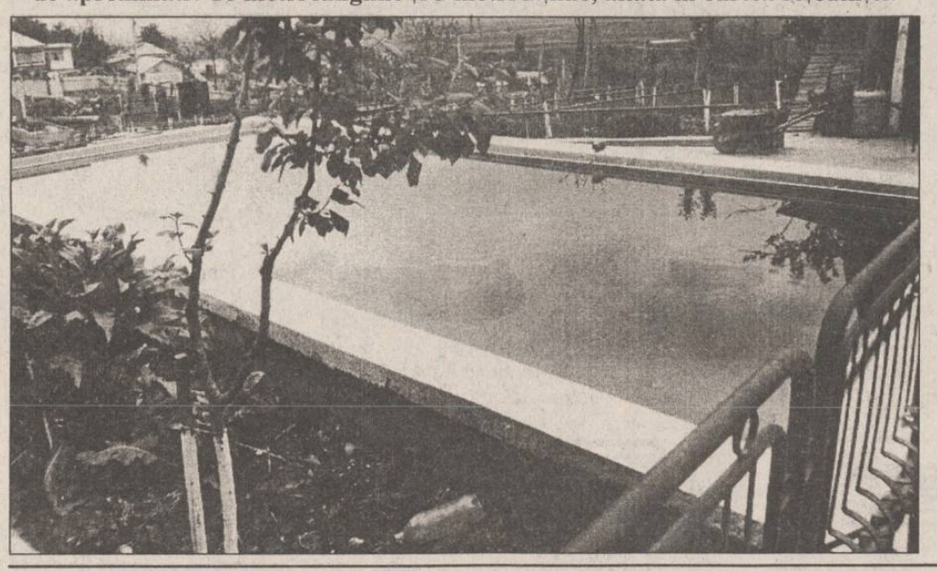

La cîțiva kilometri de sediul firmei COMTOM S.A. Tomești, în satul Chiperești, se înalță o somptuoasă vilă cu piscină, probabil singura reședință cu o astfel de utilitate din împrejurimile municipiului Iași. Vila, care a fost plasată între casele modeste ale sătenilor din Chiperești, aparține lui ***Neculai Mihăiță***, șofer pe mașina de serviciu a directorului general al S.C. COMTOM S.A. Tomești, ***Toma Cocîrță***.

Neculai Mihăiță este căsătorit și are doi copii. Soția sa, Nicoleta Mihăiță, este angajată pe post de bucătăreasă la Grădinița cu program prelungit a S.C. COMTOM S.A. Tomești. Judecînd după dimensiunile vilei și după acareturile din curte, șoferul Neculai Mihăiță este de departe cel mai înstărit cetățean al satului Chiperești. Despre el sătenii ne-au mai spus că posedă un autoturism de teren Aro 243, un autoturism Fiat Regata și un tractor cumpărat la o licitație făcută la S.C. COMTOM S.A. În plus, ambii copii posedă cîte un autoturism Dacia.

Somptuoasa vilă a fost construită după 1990, în locul casei bătrînești care a aparținut tatălui lui Neculai Mihăiță și este dotată cu instalație de încălzire centrală și cu apă curentă. Piscina, care dă un aer de fermă Southfork (reședința familiei Ewing, în serialul "Dallas") reședinței familiei Mihăiță din Chiperești, este alimentată dintr-un izvor captat în apropierea casei. Drumul de acces spre vilă este întărit într-o portiune de pantă, pe o lungime de aproximativ 100 metri, cu stîlpi de tensiune folosiți în general la rețelele de distribuție a energiei electrice ale RENEL.

Neculai Mihăiță deține importantul post de șofer al directorului Toma Cocîrță și, în firma COMTOM S.A., este cotat ca omul cel mai de încredere al directorului general. **(Costel STROESCU)**

În numărul de mîine, fotografii și informații interesante despre superba vilă a amantei șoferului domnului Cocîrță.

Important pentru studenții facultăților particulare neacreditate

Șase facultăți cu profil economic vor putea să-și continue activitatea

Consiliul Național de Evaluare Academică și Acreditare a propus, în ședința de luni, 8 mai a.c., șase facultăți particulare cu profil economic pentru autorizare: Facultatea de Management și Marketing în Afaceri Economice "Constantin Brâncoveanu" - Brăila, Pitești și Rîmnicu-Vîlcea, Facultatea de Informatică, Facultatea de Relații Financiar-Bancare și Facultatea de Economia Turismului - Universitatea Româno-Americană, Facultatea Finanțe-Contabilitate - Universitatea Atheneum, Facultatea de Management în Economia Turismului - Universitatea Ecologică (filiala Deva).

Prof. Ioan Mihăilescu, președintele CNEAA, a declarat că atît comisiile de specialitate, cît și consiliul poartă discuții în vederea autorizării a încă cinci facultăți cu profil economic. Acestea sînt: Facultatea de Inginerie și Management - Universitatea Ecologică, Facultatea de Economie Informatică și Relații Informatice Internaționale - Universitatea "Gheorghe Cristea" - București, Facultatea de Științe Economice - ARTIREX București și Facultatea de Științe Economice - Timișoara.

Au fost propuse pentru autorizare, de asemenea, patru facultăți particulare de drept din cadrul Universității Ecologice București, Universității Europene - Lugoj, Universității Româno-Americane și Universității Hyperion. În ceea ce privește lista finală a facultăților particulare propuse pentru autorizare, CNEAA a anunțat că termenul limită este 20 mai.

PDSR reia seria racolărilor forțate

Conducerea F.P.S. a fost nevoită să se înscrie în partid

Constantin Dumitru, director general executiv al Fondului Proprietății de Stat, a semnat, la sfîrșitul săptămînii trecute, o cerere de adeziune la PDSR. Cererea a fost depusă la organizația sectorului 3 al Capitalei, au declarat, marți, agenției Mediafax surse ale partidului de guvernămînt. O cerere similară a semnat și ***Teodor Straus***, șeful Direcției Strategie din FPS. Presiunile au venit din partea conducerii partidului, au afirmat sursele citate. Următorii vizați sînt ***Gabriel Mihuț,*** șeful Direcției Buget-Finanțe, și ***Victor Traian Mihu***, șeful Direcției Restructurare-Privatizare Metalurgie-Mine.

Reteaua de medicină din unitățile școlare va fi reorganizată

Un medic pentru 1.200 de elevi

Ministrul Sănătății a prevăzut, printr-un recent ordin, reorganizarea rețelei de medicină din toate unitățile școlare din țară. Astfel, în mediul urban, medicul generalist și cel stomatolog vor asigura asistență unui număr de 2000-2500 de elevi. În schema de funcționare a dispensarului medical școlar se prevede existența unui post de asistent medical generalist pentru 1000-1200 de elevi și a unuia de asistent stomatolog pentru 2000-2500 de elevi. În mediul rural, asistența medicală a elevilor va fi asigurată, în continuare, de către dispensarele teritoriale. Dintr-o statistică pusă la dispoziție de Direcția Strategie Dezvoltare și Management din Ministerul Sănătății reiese că numărul medicilor din rețeaua școlară din România este, în prezent, cu aproape 50% mai mic decît ar fi necesar. Pentru 2.263.040 de elevi, care învață în școlile românești, în cabinetele de stomatologie sînt 472 de medici, în loc de 905, iar consultațiile de medicină generală sînt asigurate de 409 specialiști, 496 de posturi fiind vacante. Recentul ordin mai prevede ca Direcțiile Sanitare Județene și cea a municipiului București să organizeze concursuri pentru ocuparea posturilor vacante.

Eltîn jignește memoria celor 170.000 de români morți pe frontul de vest

"România a fost eliberată de către Armata Roșie"

În opinia președintelui rus, ***Boris Eltîn* (foto),** Armata Roșie este cea care a eliberat România de sub ocupația fascistă. ***"Armata Sovietică n-a eliberat numai teritoriile rusești ocupate de armata germană, n-a eliberat numai Belarusia și Ucraina, ci și Ungaria, România, Polonia, Cehia și Slovacia"***, a afirmat Eltîn, într-un discurs rostit luni seara, în cadrul manifestărilor dedicate celei de-a 50-a aniversări a victoriei împotriva fascismului. Aceasta a fost, de altfel, singura referire făcută de liderul rus la contribuția României la mersul celui de-al doilea Război Mondial. Ministrul rus al Apărării, ***Pavel Graciov***, a tinut, însă, să mulțumească "patrioților români" pentru curajul dovedit în timpul războiului.

NOUTĂȚILE ZILEI

Salariul mediu - 237.595 lei

Cîștigul salarial mediu nominal brut pe economie în luna martie a fost de 237.595 lei, iar cel net de 182.803 lei. Conform datelor Comisiei Naționale de Statistică, cîștigul salarial mediu nominal net este mai mare cu 5,2% față de luna precedentă și cu 62,3% față de luna martie a anului trecut. **(Dana PAVEL)**

Medicii sprijină inițiativa Violetei Calinciuc

"Numele medicilor care și-au manifestat intenția de a se înscrie în Asociația Română Anti-Sida (ARAS), filiala Iași, nu va fi făcut public, pentru a nu se face presiuni asupra acestora", a declarat ***Violeta Calinciuc***, președinta filialei ieșene a ARAS. Deși dr ***Marin Burlea***, directorul Spitalului de Copii "Sf. Maria", a afirmat că se îndoiește de faptul că vreun medic ieșean se va înscrie în ARAS, numai la sfîrșitul săptămînii trecute, după cum a precizat Violeta Calinciuc, a fost contactată de mai mulți medici care au solicitat formulare de înscriere în asociație. ***"După declarația făcută de dr. Burlea, m-au sunat mulți medici care s-au arătat intrigați de ceea ce a afirmat dr. Burlea. Cîțiva dintre medicii care vor deveni membri ARAS sînt nume de prestigiu pentru medicina ieșeană"***. **(C. GRIGORAȘ)**

MONITORUL vă ajută să vă descurcați în jungla birocrației românești

Cum pot primi înapoi foștii proprietari ai caselor naționalizate apartamentele în care locuiesc

Camera Deputaților, în consens (în proporție de 95%) cu Senatul au adoptat articolele care se referă la partea tehnică a procedurii de restituire și la structurile comisiilor care vor efectua aceste operații.

Astfel, cererile de restituire vor fi "adresate comisiei consiliului local, pe raza căruia se află apartamentul în cauză" (art.15). Cererea trebuie să cuprindă date complete privind: "calitatea de proprietar sau moștenitor al acestuia, după caz, mențiunea că s-a adresat sau urmează să se adreseze cu o cerere similară și altor comisii (județene, municipiului București, SAI), precum și orice alte mențiuni care să-l ajute să intre în posesia apartamentului sau despăgubirilor ce i se cuvin. (...) Hotărîrile pentru restituirile în natură se emit de comisiile județene pe a căror rază se află apartamentele" (art.15).

Art. 16 prevede că "în termen de 30 de zile de la data publicării legii comisiei locale, orășenești, municipale, propun constituirea comisiilor speciale investite cu competența de a primi cererile și a verifica actele. Comisiile se numesc prin ordinul prefectului în termen de 30 de zile de la înregistrarea propunerilor. Propunerile acestor comisii împreună cu cererile și documentele depuse de foștii proprietari sau moștenitorii lor (...) se vor transmite în termen de 30 de zile comisiei județene, care va avea următoarea componență: președinte - președintele consiliului județean; membri: notarul șef, sau delegatul acestuia; directorul general al direcției județene a finanțelor publice; directorul direcției județene de urbanism, lucrări publice și amenajare a teritoriului; șeful serviciului contencios al CJ; 2-5 specialiști în domeniile: gospodărire locativă și expertiză în construcții și terenuri; secretar - secretarul consiliului județean.

În termen de 120 de zile de la primirea propunerilor trimise de comisiile locale, comisiile județene vor stabili drepturile foștilor proprietari și a moștenitorilor (precum și a rudelor de gradul doi ale fostului proprietar în viață). Hotărîrile comisiei se comunică în scris celor în drept în termen de 5 zile.

Hotărîrile comisiilor județene sînt supuse controlului judecătoresc potrivit legii civile și pot fi atacate în termen de 30 de zile de la comunicare. **(Lucian GHEORGHIU)**

SAFI SA
SOCIETATEA DE ASISTENȚĂ FINANCIARĂ ȘI INVESTIȚII
FINANCIAL SERVICES INVESTMENT COMPANY
Sunați acum la telefon 117596

● **FONDUL MUTUAL AL OAMENILOR DE AFACERI**
Datele la zi valabile începînd de LUNI, 8 mai 1995.
Număr C.I. în circulație:
tip A: 206.543 tip B: 330.307 tip C: 261.776
Activul net: **133.371,2 milioane lei**
NOU!
Începînd cu data de 17.04.1995 s-a lansat o nouă emisiune de Certificate de Investitor, tip C, cu valoarea nominală de 50.000 lei.
Valoarea la zi a certificatelor de Investitor (C.I.):
tip A: 414.400 lei - la răscumpărare
tip B: 103.600 lei - la răscumpărare
tip C: 51.800 lei - la vînzare

● **FONDUL PRIVAT DE ACUMULARE ȘI PENSII**
deschis atît persoanelor în activitate, cît și pensionarilor

Casa Modei (mezanin) Telefon 117596
Zilnic, între orele 9,00-18,00 (sîmbătă, duminică închis)
Biroul SAFI Iași practică cel mai mic comision

Locuitori din zona Gară-Autogară!
Puteți apela la serviciile magazinului alimentar cu program permanent
NEST
situat în fața Autogării.
Alergați să cumpărați!

MONITORUL DE IAȘI

Mitropolitul Daniel

"Firea omenească a decăzut în vechea Europă"

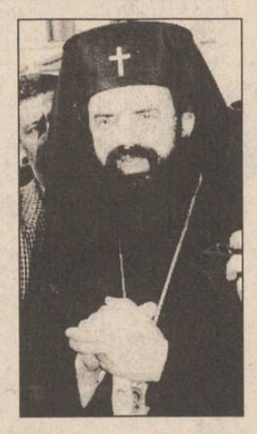

Ieri dimineață, ***în toate parohiile și mănăstirile din Moldova au fost oficiate slujbe de pomenire întru cinstirea eroilor români***, cu prilejul împlinirii a 50 de ani de la terminarea celui de-al doilea război mondial. La slujba de la Catedrala Mitropolitană, ***I.P.S. Daniel, Mitropolitul Moldovei și Bucovinei*** **(foto)** a afirmat, în cuvîntul său, că ororile celui de-al doilea război mondial arată că firea omenească a decăzut în vechea Europă. I.P.S. Daniel a mai subliniat faptul că mulți eroi români s-au jertfit pentru o bucurie vremelnică - revenirea la Țară a Basarabiei și a Bucovinei de Nord - vremelnică pentru că, după război, aceste teritorii au fost din nou cotropite de ruși. "***Orori au fost făcute atît în lagărele naziste, cît și în gulagurile rusești***", a mai spus I.P.S. Daniel. **(D.F.)**

Cu ocazia zilei de 9 Mai

Depuneri de coroane

Ieri, la Statuia Independenței din Iași, a avut loc ***un ceremonial de depunere de coroane de flori,*** în memoria ostașilor căzuți în cel de-al doilea război mondial. Prin acest ceremonial a fost sărbătorită ziua de 9 mai, zi în care în 1945, s-a încheiat ultimul mare război.

Au fost depuse coroane din partea Corpului de Armată din Iași, Prefecturii, Consiliului Județean și Primăriei Iași, a SRI, a Unității ieșene de Jandarmi Iași și din partea Partidului Democrat (FSN). Ceremonialul s-a încheiat prin defilarea militarilor aparținînd Garnizoanei Iași și Unității de Jandarmi. **(M.G.)**

O problemă nerezolvată

Locuri de muncă pentru absolvenții facultăților

Astăzi, la ora 10, la Prefectura Iași, ***reprezentanții Camerei de Comerț și Industrie Iași împreună cu cei ai Prefecturii Iași se vor întîlni cu absolvenți cu studii superioare din Iași***. Cu acest prilej, se va discuta modul de organizare al ***Programului "INTEL '95", prin care se vor face oferte de serviciu absolvenților cu studii superioare.*** Un program similar s-a desfășurat anul trecut la București, dar nu a dat rezultatele scontate. Reprezentanții celor două instituții care vor organiza acest program la Iași speră ca tinerii care au terminat o facultate să-și poată găsi locuri de muncă pe măsura pregătirii pe care o au. **(M.G.)**

La Camera de Comerț

Întîlnire cu experți în afaceri din America

Camera de Comerț și Industrie a organizat și găzduit ieri o ***întîlnire între reprezentanți ai organizației americane CITIZENS DEMOCRACY CORPS (CDC) și oameni de afaceri ieșeni*** reprezentînd firme privatizate sau în curs de privatizare. Fondată în 1990, CDC este o organizație non-profit care are ca obiectiv acordarea de asistență voluntară sectorului particular din țările Europei Centrale și de Est și din țările fostei Uniuni Sovietice. În cadrul ***"Programului de Asistență Antreprenorială"***, susținut financiar de CDC, consilierii americani (oameni de afaceri cu experiență) oferă firmelor românești mici și mijlocii, încă din 1991, asistență managerială. Consilierii lucrează cu conducerile companiilor în cauză timp de două luni, în vederea găsirii celor mai potrivite formule de adaptare ale firmelor la condițiile impuse de economia de piață. După cum au afirmat reprezentanții CDC, programul menționat s-a bucurat de succes pînă în prezent fiind aplicat la mai multe firme din București, Cluj, Constanța, Brașov, Sibiu și Iași. În anul 1995, în "Programul de Asistență Antreprenorială" al CDC vor fi incluse circa cincizeci de companii românești. Astăzi și mîine, nouă firme ieșene particulare sau în curs de privatizare (MOLDIFCA, IASICON, CONSTRUCȚII 1, REMAT, ITELS, SUPREM, NICIMAN, NEDO S.R.L., ARCU S.R.L.) vor fi vizitate în vederea selectării pentru o viitoare includere în Programul CDC. **(Mihaela BREZEANU)**

MONITORUL vă ajută să vă cunoașteți drepturile în cazul în care veți fi arestați

Aveți grijă la "avocații Poliției"

■ ei vă pot trăda ■ fiecare arestat are dreptul să-și sune propriul avocat ■ pînă la venirea acestuia, persoana reținută are dreptul să nu dea nici o declarație

Deși la Baroul de avocați Iași există o planificare pe zile cu avocații care trebuie să asiste din oficiu persoanele care sînt arestate, în astfel de situații nu pot fi văzuți decît cîțiva din zecile de avocați... și de fiecare dată aceiași. Profitînd de faptul că puțini sînt cei care cunosc legile țării, ***"avocații Poliției"***, cum mai sînt numiți unii dintre avocații binevoitori, care-și oferă din proprie inițiativă serviciile în faza de urmărire penală, ***nu fac altceva decît să-l convingă pe învinuit să-și recunoască faptele, pentru ca mai apoi, să încaseze o sumă impresionantă de bani de la familia arestatului.*** Această atitudine nu trece neobservată de adevărații avocați, care-și detestă din această cauză colegii, afirmînd că în goana lor după bani, au devenit acuzatori, și nu apărători.

Avocata Mariana Bâzdâră a ținut să ne relateze un alt mod de lucru al acestor avocați. Este vorba de faptul că unii uită cu desăvîrșire că sînt avocați, existînd cazuri în care avocatul adus de Poliție la o anchetă pentru a asista o persoană bănuită de comiterea unei infracțiuni ***s-a prezentat drept maior de Poliție și s-a răstit la propriul client pentru a smulge o declarație defavorabilă acestuia.*** Veniturile acestor avocați sînt mult mai mari decît ale unui coleg care își face cu adevărat meseria, și asta pentru că vestiții avocați din oficiu își jecmănesc, pur și simplu, clienții. "***Pentru a stoarce cît mai mulți bani, apelează la cele mai josnice tertipuri, abuzînd de faptul că legile nu sînt cunoscute***", a mai precizat avocata Bâzdâră. Conform spuselor mai multor avocați, au existat situații în care rudele unor arestați au plătit sume considerabile pentru ca acesta să primească numai treizeci de zile de arest (treizeci de zile fiind termenul maxim prevăzut de un mandat de arestare preventivă) sau pentru a obține dreptul la recurs (în condițiile în care acest drept poate fi obținut de orice persoană) etc.

Avocata Dorina Răzuș a ținut să menționeze că oamenii trebuie să cunoască ce drepturi are orice cetățean aflat în situația de a fi arestat. "***Acesta are dreptul să telefoneze la un avocat pe care-l dorește, să nu dea nici o declarație pînă cînd nu este asistat de avocatul respectiv, să-și anunțe familia că a fost arestat***", a precizat avocata Dorina Răzuș. Din păcate, rare sînt cazurile în care sînt respectate aceste drepturi, și asta tocmai din cauza prestației slabe a avocaților impuși. Un ultim caz de acest gen s-a consumat săptămîna trecută, cînd ***un avocat al Poliției a anunțat soția unui arestat că trebuie să plătească suma de optzeci de mii de lei pentru că a "reușit să negocieze o cauțiune minimă de o sută de mii de lei"***. Or, nici nu se putea pune în discuție, în acel moment, varianta unei cauțiuni, pentru că ancheta se desfășura la Poliție, iar ***suma de o sută de mii de lei reprezintă valoarea maximă prevăzută de lege pentru cauțiune.***

Față de aceste probleme, Constantin Rotaru, decanul Baroului Iași, a precizat că va face tot posibilul ca pe viitor programarea cu avocații care trebuie să asiste din oficiu la anchete să se respecte. În acest mod, avocații din oficiu nu vor mai fi cîțiva, ci toți membri Baroului din Iași. **(Marius OLARU)**

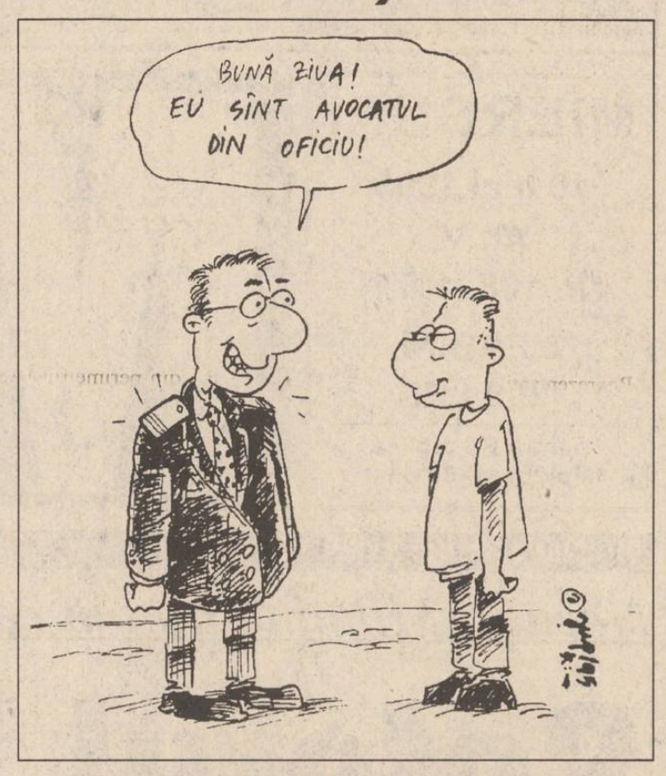

La Hadîmbu

100 de hectare de pădure au fost devastate de omizi

■ decanul Facultății de biologie consideră că avem de-a face cu un dezechilibru ecologic

O suprafață de peste o sută de hectare de pădure de carpen și stejar situată între localitățile Mînjești și Hadîmbu, din comuna Mogoșești - Iași, este devastată de omizi, care au invadat copacii, mîncîndu-le frunzele (foto).

Conform afirmațiilor făcute de ***prof. Neculai Pisică, decanul Facultății de Biologie de la Universitatea "Al. I. Cuza"***, acești invadatori fac parte din ordinul Lepidoptere, familia Geometride. Denumirea populară a acestor omizi este "cotar" și provine de la asemănarea dintre modul de deplasare al omizilor și vechea măsurare cu cotul, dinainte de introducerea unităților internaționale de măsură.

Conform spuselor unora dintre sătenii din Hadîmbu, o asemenea invazie de omizi nu a mai avut loc de peste 15 ani. Menționăm că un fenomen similar, dar de mai mare amploare, se înregistrează în prezent în județul Botoșani. Din informațiile pe care le avem rezultă că în urmă cu două zile, specialiști ai Institutului de Cercetări pentru Protecția Mediului din București s-au deplasat la Iași, în vederea găsirii unor soluții pentru stoparea distrugerilor provocate de aceste omizi.

Decanul Facultății de Biologie din Iași a afirmat că asemenea situații se înregistrează periodic și, uneori, sînt rezultatul dezechilibrului ecologic din România, provocat de modul empiric în care se realizează protecția plantelor. În continuare, prof. Neculai Pisică, a declarat că în aproximativ zece zile omizile "cotar" vor cunoaște un nou stadiu de dezvoltare, cel de "pupă", încetînd, astfel, distrugerea pădurii Hadîmbu. **(Nicola MANOLIU)**

O nouă demisie la S.C. TAXICOM

■ reprezentantul FPS, Violeta Cănilă, și-a înaintat ieri demisia din această funcție

Violeta Cănilă, reprezentat al FPS și Dan Luca, reprezentant al FPP II-Moldova - membri ai Adunării Generale a Acționarilor (AGA) de la societatea comercială "Taxicom" S.A. ***au aprobat ieri demisia înaintată de Constantin Pistol,*** managerul firmei ieșene. Menționăm că demisia managerului a reprezentant motivul declanșării grevei generale, la unitatea amintită, acum patruzeci de zile. Punctul culminant al acestui conflict de muncă a fost atins în urmă cu două zile, cînd majoritatea salariaților de la S.C. Taxicom S.A. l-au blocat pe Constantin Pistol în incinta firmei pînă cînd, la intervenția primarului Constantin Simirad, managerul a demisionat.

Pînă la desfășurarea unui nou concurs de management, ***în funcția de director interimar a fost numit Eugen Perju,*** pînă ieri șeful atelierului mecanic de la "Taxicom".

Constantin Costîrnache, liderul sindicatului de la "Taxicom", ne-a declarat că cel tîrziu în cursul acestei dimineți, șoferii de pe taximetre vor relua lucrul.

În ceea ce privește activitatea viitoare a lui Constantin Pistol, am fost informați că acestuia i s-au făcut deja două oferte: ***postul de inginer-șef la societatea comercială "Iași XXI" și un post de inginer în cadrul serviciului de gospodărire comunală al Primăriei Iași.*** Contactat de redactorii cotidianului "Monitorul", Constantin Pistol a refuzat să comenteze aceste oferte.

Tot în cursul zilei de ieri, ***Violeta Cănilă ne-a informat că și-a înaintat demisia din funcția de reprezentant al FPS la "Taxicom" S.A.*** din motive de sănătate. Urmează ca în aceste zile să se pronunțe, în legătură cu această situație Toader Berlea, șeful Direcției Teritoriale Iași a FPS. **(Alin TOCAN)**

Trei accidente de muncă

Săptămîna trecută, în județul Iași au fost înregistrate trei accidente de muncă.

Conform declarațiilor furnizate de Inspectoratul de Stat Teritorial pentru Protecția Muncii, cauzele principale ale acestor accidente sînt neatenția și nerespectarea normelor de protecție a muncii, Astfel, ***Vasile Botezatu - șofer la S.C. BIN CONSTRUCT S.R.L.*** din Tîrgu Frumos a suferit leziuni interne și fracturi de bazin deoarece, ***în timp ce se afla sub mașina societății pentru a o repara, aceasta, aflîndu-se în pantă a luat-o la vale, frîna nefiind bine trasă.***

Petru Cuculeac (37 ani), forjor la S.C. TOMIRIS S.A. - în timp ce prelucra o piesă la polizor, și-a prins, din neatenție, indexul între piesă și suportul acestuia, degetul fiindu-i, astfel, amputat. În sfîrșit, ***Paul Ciobanu - maistru mecanic la S.C. TEPRO S.A.*** care transporta butoaie cu var de douăzeci de kg, cu roaba, a suferit "arsură chimică cornee conjunctivă", deoarece, la ridicarea unui butoi, i-a sărit praf de var în ochi. **(C.S.)**

La Lunca Cetățuii, țiganii i-au amenințat cu moartea pe profesori

Ieri dimineață, ***un grup de țigani din satul Zanea (comuna Ciurea) a pătruns în incinta Școlii Lunca Cetățuii*** amenințîndu-i pe profesori și pe directoarea Maria Arnăutu că ***vor da foc școlii în cazul în care nu le vor fi eliberate urgent certificatele de absolvire a opt clase***, necesare pentru obținerea carnetului de conducere auto. Menționăm că țiganii respectivi nu au fost niciodată elevi. Cîțiva părinți ai elevilor de la Școala Lunca Cetățuii, care au fost martori la acest incident, ne-au precizat că țiganii au amenințat pe directoare și pe unii profesori că le vor tăia gîtul în cazul în care problema lor nu va fi rezolvată.

Demn de menționat este faptul că, în urmă cu cîteva zile, aceiași țigani au bătut-o pe învățătoarea școlii Zanea.

În cursul zilei de astăzi, Inspectoratul Școlar Județean Iași va fi informat în legătură cu incidentele petrecute la Școala "Lunca Cetățuii". De asemeni, cazul va intra în atenția Poliției. **(Nicolae MANOLIU)**

La Palatul Culturii

Întîlnirea tuturor directorilor sucursalelor BANKPOST

■ ei caută o soluție pentru diversificarea serviciilor bancare

Astăzi se vor încheia lucrările reuniunii conducerii Băncii BANCPOST, care s-a desfășurat la Iași la începutul acestei săptămîni. La reuniune au participat directorii de sucursale ale băncii din toate județele țării, precum și persoane din conducerea Centralei BANCPOST din București. Obiectul întîlnirilor din zilele de luni, marți și miercuri - care au avut loc în sala "H. Coandă" a Palatului Culturii - l-a constituit ***discutarea bilanțului activității băncii în anul 1994 și determinarea prognozei pentru anul 1995***. În stabilirea strategiei de dezvoltare a băncii în anul curent s-au avut în vedere rezultatele pe primele patru luni ale anului. ***Ioan Constantinescu, directorul sucursalei Iași a BANCPOST*** ne-a declarat că "***se urmărește diversificarea serviciilor bancare, prin crearea de noi instrumente și activități. Acestea au fost analizate în cadrul întîlnirii și vor fi introduse peste aproximativ două luni***". **(Dorin BEJENARU)**

UNIVERSITATEA " AL. I. Cuza" Iași
Catedra de Biologie vegetală

organizează
în ziua de 01.06.1995, ora 10.00 la sediul Catedrei,
concurs pentru ocuparea postului de
laborant II.

Condiții:
- Studii medii
- Cunoașterea modului de lucru la calculator
- Dactilografiere
- Prepararea secțiunilor microscopice
- Prepararea materialului biologic

Cererile vor fi depuse la Registratura Universității "Al. I. Cuza" Iași, însoțite de următoarele acte:
- Copie după actul de studii
- Adeverință medicală
- Declarație scrisă din care să rezulte că nu a fost condamnat penal
- Recomandare de la ultimul loc de muncă
- Curriculum vitae

Relații suplimentare la sediul Catedrei de Biologie vegetală.

AVATȚI *Industries* SRL IAȘI
Str. Tătărași 60-62, tel./fax 032-174054

Pune la dispoziția constructorilor și celor interesați o gamă variată de materiale de construcții pentru
AMENAJĂRI INTERIOARE
- Plafoane suspendate RIGIPS - 10,24 $/mp
- Tencuieli uscate RIGIPS:
  - cu structură - 8 $/mp
  - aplicate fără structură - 5 $/mp
- Pereți despărțitori - 12-23,6 $/mp
- Plafoane suspendate casetate 60x60 cm - 13,5-15 $/mp

Deasemeni, oferim o gamă variată de accesorii pentru amenajări interioare (feronerie, electrice, accesorii plastic), linoleum import, lacuri de parchet, adezivi.
Asigurăm asistență tehnică de specialitate și proiectare tehnologică asistată de calculator.
AMBIANȚĂ LA STANDARDE OCCIDENTALE!

BACO s.r.l.
Simbolul calității
vinde en gros
papetărie și birotică
■ HERLITZ
■ XEROX
■ PELIKAN
■ KORES
Reducere de pînă la 28%, funcție de cantitatea achiziționată!
Iași, str. Zorilor nr. 16 (cartier Moara de Vînt)
Telefon 117941

ComputerLand Center Iași

Doriți să comunicați simplu și rapid?

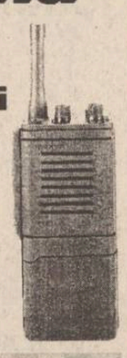

Singura soluție este ComputerLand Center Iași!

vinde și închiriază pe frecvențele proprii
stații radio MAXON
la cele mai avantajoase prețuri.

Bd. Ștefan cel Mare și Sfînt, bl. B2, 6600 Iași
telefon: 32-116651; 116772; 117300; fax:32-117956

Littmann™
PRESTIGE • PRECISION • QUALITY
STETOSCOAPE și TENSIOMETRE

PRODUCTS for PROFESSIONALS

UNIVERSAL R.X. GROUP
Str. Gr. Ureche, tel./fax 032-112058, 212660
3M Health Care
LEADING BY EXCELLENCE
3M Authorised Dealer

CITIȚI ZILNIC
ZIUA!
● editorial despre starea națiunii ● dezvăluiri ● articole economice și anchete sociale ● finanțe și informații bursiere ● patru pagini de SPORT ● divertisment, magazin ● modă ● informații despre staruri ● mică și mare publicitate
Nu pierdeți ZIUA în zadar!

MONITORUL INTERN

Adrian Năstase acuză

Autonomia teritorială cerută de radicalii din UDMR este o "tîmpenie"

Declarațiile deputatului UDMR, ***Imre Borbely***, făcute cu prilejul Consiliului Reprezentanților Unionali, sînt considerate de ***Adrian Năstase***, președintele executiv al PDSR, drept "tîmpenii". ***"În mod deliberat, radicalii din UDMR aruncă baloane de încercare, care ar trebui să stîrnească reacții în rîndul radicalilor români, gen Țurlea, în interpelarea de ieri, din Camera Deputaților. Aceste reacții ar urma să torpileze eforturile moderaților maghiari. În concluzie, ele nu au alt scop decît acela provocator"***, a spus, marți, Năstase, într-o conferință de presă. La Consiliul Reprezentanților Unionali, Imre Borbely a afirmat că minoritatea maghiară dorește autonomie teritorială.

Prin decret prezidential

30 de colonei și generali în retragere au fost avansați

Președintele ***Ion Iliescu*** a semnat un decret prin care generali în retragere au fost înaintați în gradul următor, cu prilejul zilei de 9 mai. Astfel, a fost înaintat în gradul de gen col. în retragere, ***gen. lt. Dumitru Gheorghe Enciu***. Au primit gradul de gen. lt. următorii generali maiori: ***Constantin Gheorghe Constantinescu, Octav Victor Isăceanu*** și ***Eugen Dumitru Tăutu***. De asemenea, 25 de colonei au fost înaintați la gradul de general-maior, informează Biroul de presă al Armatei.

Dacă Legea caselor naționalizate va fi adoptată în forma actuală

PL'93 va propune opoziției să părăsească Parlamentul

PL'93 va propune partidelor parlamentare din opoziție părăsirea Parlamentului, în cazul în care Legea caselor naționalizate va fi adoptată în forma actuală. ***"Această lege reprezintă o soluție care nu are nimic comun cu Constituția României sau cu normele internaționale"***, a afirmat, marți, liderul PL'93, ***Dinu Patriciu***. El a susținut că partidul său a fost nevoit să se retragă de la dezbaterea Legii după adoptarea primelor trei articole, care au stabilit principiile generale. ***"Ar fi fost o lipsă de respect față de electorat să cedăm de la principiul returnării integrale"***, a declarat Patriciu. Liberalii consideră că parlamentarii din opoziție au greșit încercînd să ajungă la un compromis cu susținătorii Executivului. În consecință, PL'93 va cere acestora să părăsească lucrările Parlamentului dacă Legea va fi adoptată. Proiectul va fi contestat la Curtea Constituțională și va fi sesizată Comisia pentru drepturile omului de la Consiliului Europei.

Pentru accelerarea pornirii reactorului 1

O comisie specială evaluează gradul de securitate al centralei de la Cernavodă

Încărcarea combustibilului nuclear la reactorul nr. 1 de la Cernavodă ar putea începe la 15 mai, au declarat marți surse din cadrul RENEL. Actiunea este condiționată de obținerea tuturor autorizațiilor de la Comisia Națională pentru Controlul Activității Nucleare (CNCAN), din cadrul Ministerului Mediului. Încărcarea combustibilului nuclear se va efectua manual și va dura aproximativ trei săptămîni, personalul desemnat pentru această activitate fiind deja pregătit. În prezent, la Cernavodă se află o echipă a CNCAN, condusă de ***Lucian Biro***, directorul Direcției de reglementări pentru protecție nucleară, care evaluează dacă sînt întrunite toate condițiile pentru începerea lucrărilor. Concluziile evaluării vor fi prezentate conducerii CNCAN joi, 11 mai, au precizat sursele citate.

De la Prefectură s-a dat semnalul începerii campaniei electorale

Prefectul PDSR Dan Gâlea a înfăptuit cel mai mare act de "curaj" din cariera sa

■ după ce timp de patru ani, zeci de țărani din Cotnari au fost anchetați pentru "tulburare de posesie", deoarece au ocupat pămîntul IAS-urilor, prefectul le dă acum dreptate ■ el intenționează să procedeze la fel în tot județul Iași ■

Receptivitatea de care a dat dovadă prefectul ***Dan Gâlea*** față de cererile țăranilor din comuna Cotnari, prin cedarea unor suprafețe de teren din perimetrul IAS după mai bine de patru ani de aplicare defectuoasă a Legii fondului funciar, ridică totuși întrebări cu privire la întîrzierea reacției Prefecturii Iași vizavi de problemele existente în această localitate. După ce timp de patru ani, zeci de țărani au fost anchetați pentru tulburare de posesie, pentru că neavînd nici o sursă de venit au intrat în perimetrul IAS Cotnari să-și muncească pămîntul moștenit, hotărîrea autorităților de a ceda țăranilor terenuri considerate pînă acum ale statului a stîrnit discuții în comună.

Este cunoscut faptul că din 1990 și pînă în prezent, comuna Cotnari a avut nu mai puțin de patru primari. Primul primar din perioada post decembristă, ***Petru Luță***, numit de CPUN, a reușit doar eliberarea adeverințelor de proprietate, conform rolurilor agricole, precum și adeverințele pentru împroprietăriri. După alegerile din 1992, primar al comunei Cotnari a fost ***Ion Tîrgovățu***, ales pe listele PDAR. Contestat de țărani, Ion Tîrgovățu a ocupat funcția de primar al comunei aproximativ un an. Din 1993 și pînă în toamna 1994, Primăria Cotnari a fost condusă de ***Mihai Dincă***, fost director al IAS Cotnari, ales pe listele PNȚCD. Demiterea lui Mihai Dincă a avut loc la cererea acestuia, după ce s-a constatat că era implicat în "afacerea agrononimor" (deținea trei titluri de proprietate și a aplicat incorect Legea 18/1991). ***Mihai Pricopi***, cel de-al patrulea primar al comunei Cotnari, instalat în funcție la sfîrșitul lunii februarie, după ce alegerile au fost contestate de 755 de țărani la Judecătoria Pașcani, este acuzat de săteni că ar fi doar un instrument docil în mîinile Puterii. La nici două luni de la instalare, primarul Mihai Pricopi se afla în anchetă pentru ilegalitățile făcute pe seama banilor statului, alocați de Guvern ca despăgubiri pentru culturile calamitate.

Pe fondul acestor conflicte, țăranii din Cotnari au considerat că nu mai poate fi tolerată situația existentă, drept pentru care au anunțat autoritățile locale că vor intra în forță pe vechile amplasamente, iar dacă vor fi alungați vor închide sediul Primăriei Cotnari și vor bloca șoseaua.

Prin aprobarea de către Prefectură a cedării unei suprafețe de teren a IAS Cotnari către țărani, urmată de cererea adresată Direcției Agricole Iași, conform căreia această instituție urmează a întocmi un raport în care să fie nominalizate conflictele dintre țărani și IAS-urile din tot județul Iași, se conturează mai multe posibilități care ar putea motiva gestul prefectului Dan Gâlea.

Să se fi decis prefectul să anuleze schimburile de terenuri din CAP și IAS, pentru ca țăranii să intre pe vechile amplasamente? Dar de ce după patru ani de aplicare defectuoasă a Legii fondului funciar?

Să-și fi dat seama prefectul Gâlea de pericolul unei revolte la Cotnari, care ar fi dat, poate, semnalul unei răscoale țărănești în zona Hîrlău?

Să fi însemnat această "plecare a urechii" la cererea țăranilor doar concesiile făcute de PDSR pentru recîștigarea electoratului? De altfel, este cunoscut faptul că PDSR a cîștigat alegerile cu ajutorul "mașinii" de vot rurale; în condițiile unor nemulțumiri în masă ale țăranilor, Puterea s-ar vedea exclusă de la guvernare, după alegerile din 1996.
(Daniel NITOI)

Se apropie Congresul Confederației Studenților din România

"Învățământul românesc este tarlaua personală a lui Liviu Maior"

■ afirmă Aurel Răcăuțeanu, unul din liderii Confederației Studenților din România

La Congresul Confederației Studenților din România, care va avea loc la Iași în perioada 18-21 mai, se va pune problema manifestării unei atitudini civice a studenților față de situația generală și de evenimentele sociale și politice din țară, inclusiv implicarea în viitoarea campanie electorală, după cum ne-a precizat ***Aurel Răcăuțeanu (foto)***, unul dintre cei cinci lideri ai Confederației Sindicaliștilor din România. ***"Sîntem o organizație apolitică, dar sîntem interesați de viața politică din țară, pentru că de ea depinde viitorul nostru"***, ne-a declarat acesta.

La congres vor participa lideri ai tuturor organizațiilor studențești din țară, precum și ai studenților români din Basarabia și Ucraina, care fac parte din Confederația Studenților din România. Au fost invitați ministrul Învățămîntului, ***Liviu Maior***, ministrul Tineretului și Sportului, ***Alexandru Mironov***, precum și oameni politici, dintre care îi amintesc pe ***Petre Roman, Ioan Gavra, Adrian Păunescu***. Este așteptat, de asemenea, președintele țării, ***Ion Iliescu***.

Pe ordinea de zi a Congresului figurează discutarea unor probleme organizatorice, ca de pildă o mai bună definire a statutului organizației, organizație care, pînă la ora actuală, nu a primit personalitate juridică. Obiectivele Confederației Studenților din România, pentru anul universitar 1995-1996, vor fi, de asemenea, discutate la Congres. ***"Situația în care se află învățămîntul superior românesc este dezastruoasă, iar Legea Învățămîntului nu a fost încă adoptată. Învățămîntul românesc nu este decît tarlaua personală a lui Liviu Maior"***, a precizat Aurel Răcăuțeanu.

Manualele școlare valabile pentru concursul de admitere - 1995

(Continuare din numărul de ieri)

D. ELEMENTE DE TEORIA PROBABILITĂȚILOR ȘI STATISTICA MATEMATICĂ

Tematica: 1. Cîmp de probabilitate finit - Evenimente; Operații cu evenimente; Probabilitate. 2. Probabilități condiționate. Independența - Probabilitate condiționată. 3. Scheme de probabilitate. 4. Variabile aleatoare. Valori medii - Definiția variabilei aleatoare; Exemple; Operații cu variabile aleatoare; Valori medii; Alte valori tipice ale variabilei aleatoare. 5. Elemente de statistică matematică - Noțiunile de bază ale statisticii matematice; Reprezentarea grafică a seriilor statistice; Elemente caracteristice ale unei serii statistice. Sondaje.

Bibliografie: Elemente de teoria probabilităților și statistica matematică, clasa a XII-a, ediția 1990 (autori: Gh. Mihoc, N. Micu).

B. FIZICĂ MOLECULARĂ ȘI CĂLDURĂ

Fizica, manual pentru clasa a X-a, ediția 1992 (1990, 1991) (autori: N. Gherbanovschi, D. Borsan, A. Costescu, M. Petrescu-Prahova, M. Sandu): Cap. 1. Noțiuni despre structura corpurilor (fără: 1.2. Principalele legi care dovedesc structura discontinuă a substanței); Cap. 2. Noțiuni termodinamice de bază (fără 2.2.2. Lucrul mecanic într-o transformare reversibilă; 2.2.4. Dependența lucrului mecanic de transformare; 2.2.5. Lucrul mecanic într-o transformare ireversibilă; 2.3.3. Ecuații de stare; 2.4.2. Dispozitive pentru măsurarea temperaturii; 2.5.5. Scara de temperatură a gazului ideal; 2.5.6. Scara termodinamică de temperatură); Cap. 3. Principiile termodinamicii (fără 3.3.5. Echivalarea formulărilor lui Thompson și Clausius ale principiului al doilea al termodinamicii; 3.5. Entropia); Cap. 4. Teoria cinetico-moleculară. 4.2. Grade de libertate. Teorema echipartiției energiei (numai: 4.2.4. Energia internă a gazului ideal monoatomic; 4.2.5. Ecuația termică de stare a gazului ideal; 4.2.6. Ecuația calorică de stare a gazului ideal monoatomic; 4.2.7. Viteza termică); 4.3. Forțe intermoleculare (de la paragraful 4.1.3. nu se cere deducerea formulei fundamentale a teoriei cinetico-moleculare); Cap. 5. Studiul lichidelor; Cap. 6. Structura corpurilor solide; Cap. 7. Transformări de fază (fără: 7.1.1. Mașini de lichefiat gaze. Frigiderul; 7.6. Variația de entropie în transformările de fază).
(Continuare în numărul de mîine)

CNSLR-"Frăția" își convoacă liderii

■ se vor stabili participanții la întrunirea din Capitală

Întrunit ieri în ședință operativă, Biroul Executiv al Uniunii Teritoriale Iași a CNSLR-Frăția a hotărît să convoace pe toți liderii sindicatelor afiliate la o întîlnire ce va avea loc vineri, la ora 12, la Casa Sindicatelor. Cu acest prilej se va stabili numărul liderilor sindicali ieșeni ce vor participa la invitația Biroului Operativ al CNSLR-Frăția, la întîlnirea de lucru și informare ce va avea loc în data de 25 mai a.c., la București. Agenda de lucru a întîlnirii din Capitală va cuprinde o informare privind demersurile făcute de CNSLR-Frăția în vederea rezolvării problemelor cu care se confruntă sindicatele. De asemenea, va fi analizat stadiul negocierilor contractelor colective de muncă (contracte încheiate, contracte în derulare și negocieri blocate) și va fi studiată posibilitatea declanșării conflictelor colective de muncă, eventual prin acțiuni comune în baza conflictelor deja declarate. **(Lucian LEONTE)**

Prin Hotărîre de Guvern

A fost creat stocul strategic de medicamente

Ca urmare a lipsei acute a unor grupe de medicamente de primă necesitate din spitale și din alte instituții sanitare, Executivul a elaborat o hotărîre, potrivit căreia Ministerul Sănătății urmează să constituie un stoc strategic de medicamente. Considerată a fi o măsură de protecție socială, formarea stocului de medicamente de importanță vitală vizează acoperirea necesarului de anestezice, antibiotice, medicamente pentru bolile cardio-vasculare, înlocuitori de plasmă, citostatice și alte grupe de medicamente, ce fac obiectul urgențelor medicale.

Constituirea stocului strategic de medicamente va fi finanțată prin intermediul unui proiect susținut de Banca Mondială.

Pentru anul 1995, Ministerul Sănătății urmează să achiziționeze medicamente în valoare de zece milioane dolari, din care va fi constituit stocul strategic (în valoare de aproximativ șapte milioane dolari). **(M.B.)**

A APĂRUT

Suplimentul Alimentația viitorului

NORD-EST MAGAZIN

săptămînal de informație științifică • Anul I • Nr. 9 • 4 - 10 mai 1995 • 16 pagini - 300 LEI •

O teribilă problemă a viitorului îi preocupă pe astronomi

Colapsul universului

Noi ipoteze care țin cont de faptul că extinderea Universului se raportează la un trecut anume aduc în prim-plan posibilitatea reversului "marii expansiuni" - Big Bang - într-o comprimare infernală. Aceasta ar însemna, implicit, sfîrșitul lumii. (pagina 12)

Arme "anti-tero" ultra-sofisticate (pagina 14)

SC COMAT IAȘI SA

VINDE

din parcul rece

două camioane marca SR113 - 5 to

Informații suplimentare la tel. **156300**, int. 19.

TV EUROPA NOVA canal 54

Miercuri, 10 mai, ora 17:05

Exercițiu de memorie

Lucian Blaga

Redactor: Cristina Bărzu

SC METALO-CHIMICE SA

Iași, str. Sf. Lazăr nr. 4, bl. Peneș Curcanu

scoate la concurs un post de

JURIST

Concursul se va ține la sediul societății în ziua de **26.05.1995**, ora 10,00.
Relații la telefon **116162** interior 18 - Biroul Plan Organizarea Muncii.

FRESCO MADE IN ITALY

Reprezentanța FRESCO

Iași

Str. Aleea Rozelor nr. 8

sc. B, et. II, ap. 12, telefon/fax 132607

vă oferă din stoc sau la comandă:

● CUPTOARE PIZZA ●

● VITRINE FRIGORIFICE ORIZONTALE ●

● DOZATOARE PENTRU SUCURI ȘI BERE ●

timpul înseamnă bani

M.V.D.

FIRMĂ SPECIALIZATĂ ÎN CONSULTING

asigură:

■ constituirea S.C. cu capital românesc și mixt (S.R.L., S.N.C., S.A.) în regim de urgență; înregistrare la Administrația Financiară, cod fiscal; obținerea avizului de funcționare de la Primăria Iași;
■ constituire (înregistrare) filiale;
■ acte adiționale, mențiuni (lărgirea obiectului de activitate, asocieri, retrageri, cesiuni, majorări capital, puncte de lucru, radieri, dizolvări societăți).

Hotel Unirea
camera 107.
Telefon 032/21.22.99,
orele 10.00-20.00

MONITORUL EXTERN

Războiul iugoslav

Sîrbii bosniaci neagă distrugerea unei mănăstiri romano-catolice

Sîrbii bosniaci au negat că ar fi aruncat în aer, luni, o mănăstire romano-catolică în apropiere de Banja Luka. În cadrul unei relatări transmise de agenția de știri a sîrbilor bosniaci, mai multe oficialități au condamnat acea acțiune. Anterior se anunțase că luptătorii sîrbi au distrus mai multe biserici romano-catolice, se pare ca o formă de răzbunare împotriva atacurilor croate din Slavonja de vest.

În Italia

Poliția încearcă stăvilirea valului de imigranți ilegali albanezi

Începînd de luni, unități ale armatei italiene au fost amplasate vis-a-vis de litoralul albanez, pentru a bloca pătrunderea masivă a imigranților ilegali albanezi. În interiorul teritoriului Italiei, poliția acestei țări se pregătește pentru o operațiune totală, care va consta în arestarea imigranților clandestini, transmite Radio Tirana. Această operațiune vizează exclusiv comunitatea albaneză, deși nu aceasta este cea mai numeroasă din Italia. Pe de altă parte, patru emigranți ilegali albanezi și-au pierdut viața ieri, cînd o butelie de propan amplasată într-o fabrică abandonată, a explodat datorită unor scăpări de gaz. Victimele erau toți bărbați între 22 și 48 de ani. Aceștia locuiau împreună într-o cameră dintr-o fabrică dezafectată aflată la periferia orașului Prato, situat în centrul Italiei. Pompierii au precizat că deflagrația a fost probabil produsă de un chibrit sau o brichetă care a aprins gazul scăpat din butelie.

Legea privind alegerea președintelui Rusiei

Bugetul federal subvenționează campania electorală a candidaților

În urma activității desfășurate de comisia de mediere a celor două camere ale Adunării Federale a Rusiei, Consiliul Federației (Camera superioară) a aprobat Legea privind alegerea președintelui Rusiei. În funcția de șef al statului rus poate fi ales un cetățean al Rusiei în vîrstă de cel puțin 35 de ani. Candidatul pentru acest post trebuie să strîngă cel puțin un milion de semnături. Finanțarea acțiunilor legate de pregătirea și desfășurarea alegerilor prezidențiale se face din bugetul federal. Pentru finanțarea propagandei electorale, candidatul poate să-și creeze fonduri electorale proprii. Legea adoptată urmează să fie înaintată spre semnare lui Boris Eltîn.

Festivitățile de la Moscova prilejuite de aniversarea Zilei Victoriei în Europa

Eltîn și Clinton au primit onorurile Armatei ruse

■ președintele rus a privit parada militară de pe mausoleul lui Lenin, iar Clinton și Major, de lîngă mausoleu ■ nostalgicii comuniști ai Rusiei au sărbătorit separat Ziua Victoriei ■

La tribuna Mausoleului Lenin au stat doar Boris Eltîn și membri ai guvernului rus. Bill Clinton a refuzat această onoare în semn de protest față de atrocitățile din Cecenia și a luat loc în tribuna invitaților de la baza Mausoleului

■ Deși, în Cecenia, ziua de 9 mai a fost o zi obișnuită de război, Moscova a fost centrul manifestațiilor prilejuite de cea de-a 50-a aniversare a sfîrșitului războiului în Europa. Șefi de state din întreaga lume i-au comemorat pe cei 27 de milioane de cetățeni sovietici care au murit în timpul conflagrației mondiale. Mulți dintre liderii străini au decis să nu fie prezenți la marea paradă militară a forțelor armate rusești, datorită implicării militare rusești în Cecenia, printre aceștia numărîndu-se președintele François Mitterrand și cancelarul Helmut Kohl.

■ La parada militară din Piața Roșie, Eltîn și liderii politici ruși au ocupat tribuna în care se aflau în trecut conducătorii comuniști sovietici. În acest timp, înalții săi oaspeți au stat lîngă mausoleul lui Lenin. Steagurile roșii nu au lipsit din paradă, însă, pentru prima dată, numele lui Lenin înscris pe mausoleu a fost acoperit, probabil pentru a nu "deranja" oaspeții occidentali.

■ Conflictul din Cecenia nu i-a prea impresionat pe ruși, dar el a avut un puternic impact asupra liderilor occidentali. Mulți dintre șefii de stat occidentali avertizaseră că în semn de protest față de cele ce se petrec în Cecenia, nu vor participa la cea de-a doua paradă militară, cea de la Poklonnaia Gora, unde se află un mare monument ridicat în memoria rușilor care au murit în cel de-al doilea război mondial. Ceremoniile de ieri au determinat cea mai mare densitate de demnitari străini pe care Rusia a cunoscut-o de la încoronarea țarului, în anul 1896, dar acest lucru nu poate ascunde faptul că relațiile externe ale Rusiei, sînt la această oră, extrem de tensionate.

■ În același timp, într-o altă parte a orașului, s-a desfășurat o demonstrație a opoziției comuniste, organizată în piața Bieloruski și la care au participat circa 15.000 de conservatori vetuști. Manifestanții purtau drapelele fostei Uniunii Sovietice, portretele lui Lenin și Stalin și pancarte cu lozinci antiprezidențiale. În zonă au fost masate trupe de ordine, care puteau interveni în forță în cazul în care marșul ar fi deviat de la traseul stabilit inițial. Deși nu face parte dintre organizatori, la Gara Beloruskaia a venit și liderul ultra-nationalist Vladimir Jirinovski, îmbrăcat în uniformă de locotenent-colonel al forțelor armate ruse. Huiduit de o parte din asistență, aplaudat de alții, Jirinovski și-a transformat prezența într-un mini-miting electoral.

■ Ziua s-a încheiat cu o recepție oferită de președintele rus în onoarea invitaților săi. Probabil de aici vor începe convorbirile dintre Boris Eltîn și Bill Clinton, convorbiri care vor continua și astăzi. Principalele subiecte ale discuțiilor, în care cei doi lideri au opinii divergente, sînt situația din Cecenia, extinderea NATO spre estul Europei, livrarea reactoarelor rusești Iranului și ridicarea embargoului irakian.

Mesajul Majestății Sale Regele Mihai către Țară, de 10 Mai

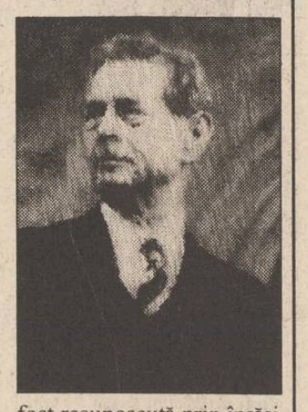

"Români,

Gîndurile Mele se îndreaptă și de acest 10 Mai către fiecare dintre voi. Știu că tinerii vor citi acest mesaj din balconul din Piața Universității, loc simbol de speranță și încredere în viitor. Mai știu că pentru mulți dintre voi greutățile sînt mari și încep să-și facă loc sentimente de descurajare. Vouă, copiilor și nepoților celor care, acum 50 de ani, de 10 Mai 1945, au manifestat pentru menținerea instituțiilor noastre democratice, vă spun că sînt pe deplin încrezător în capacitățile voastre și în renașterea României. Românii au dovedit, atunci, că sînt capabili să poarte povara eforturilor și lupta pentru libertatea unui întreg continent. Prin sacrificiile sale, glorioasa armată română nu a eliberat și reîntregit numai teritoriul național, ci a luptat victorioasă, alături de Aliați, pînă în inima Europei. Nimic de-a lungul vieții Mele nu mi-a adus mai mare satisfacție și mîndrie decît faptul că am condus forțele noastre armate. Contribuția deosebită la terminarea războiului adusă de România și de eroii săi, care au fost pomeniți aici la Londra, a fost recunoscută prin însăși invitația oficială pe care mi-a acordat-o Guvernul britanic.

Români,

Am fost bucuros că constat că RECONCILIERE și PACE, cuvinte pe care nu am încetat să le repet în ultimii cinci ani, au fost rostite de toate personalitățile care au luat cuvîntul în momentele solemne ale festivităților de comemorare a sfîrșitului războiului ce au avut loc aici, la Londra. Obiectivele noastre sînt astăzi cele ale întregului continent. România și românii meritau mai mult decît s-a înfăptuit în ultimii cinci ani. Avem datoria să ducem împreună la bun sfîrșit ceea ce am început în 1944 și 1945.

Așa să ne ajute Dumnezeu!"

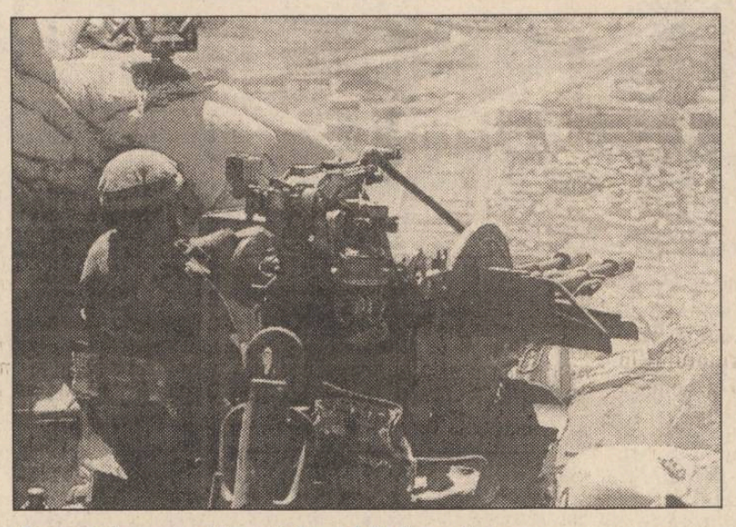

Luptele continuă în Afghanistan

Bătălia pentru Kabul

Forțele guvernamentale din Afghanistan au raportat că au înregistrat noi succese împotriva mișcării islamice Taliban într-o provincie din centrul țării. Postul guvernamental de radio a anunțat că șase membri ai mișcării au fost uciși în cursul a ceea ce a fost descrisă ca o "operațiune de curățire". Această relatare nu a fost confirmată independent. Mai devreme, forțele guvernamentale au atacat cu artileria și aviația orașul Maidensat, situat la vest de Kabul și aflat sub controlul forțelor Taliban. Corespondentul BBC de la Kabul a afirmat că Taliban s-a folosit de controlul pe care îl exercită la Maidensat pentru a bloca aprovizionările cu combustibil către Kabul. Aceste atacuri ale forțelor guvernamentale reprezintă încă o încercare de a-i expulza pe rebeli din oraș.

O polițistă demisă pentru că poza nudă

O fostă polițistă australiană, cu un bogat palmares în participarea la paradele cu top modele nude, a anunțat marți că a fost forțată să părăsească poliția de către superiorii săi, care au protestat astfel în privința aparițiilor ei "despuiate" în magazine cu articole de îmbrăcăminte bărbătească. Sue Miller, supranumită "Mascota anului" de către revista australiană "Penthouse", a declarat că a fost forțată să-și părăsească slujba din cadrul poliției din Sydney, după ce superiorii i-au pus în vedere că postul ei de polițistă este incompatibil cu cel de model. Sue Miller a argumentat că există mai mulți bărbați polițiști cărora le este permis să aibe o jumătate de normă la spectacole de strip-tease masculin. "Este un soi de discriminare sexuală", a apreciat Miller la o conferință de presă, unde reporterii prezenți împărțeau copii după o revistă prezentînd pe copertă un polițist dezbrăcat pozînd în compania unui piton uriaș.

Si americanii fac economii

SUA vor închide circa 25 de ambasade din străinătate

SUA vor închide, anul viitor, circa 25 de ambasade din străinătate pentru a economisi, în acest fel, cheltuieli de circa 15 milioane de dolari. Ministrul de Externe, Warren Christopher, care a comunicat această știre la adunarea salariaților Ministerului de Externe din Washington, nu a precizat care sînt ambasadele afectate de această decizie.

Administrația americană a instituit embargoul comercial total asupra Iranului

■ studenții iranieni au protestat la Teheran față de embargoul american

Președintele american Bill Clinton a emis luni un ordin executiv prin care se interzic toate schimburile comerciale cu Iranul și investițiile în această țară. Ordinul, care include detaliile măsurilor anunțate săptămîna trecută de Bill Clinton, prevede sistarea imediată a investițiilor americane în Iran și acordă companiilor americane o perioadă de 30 de zile pentru anularea contractelor existente. Acest ordin, care va afecta în primul rînd industria petrolieră, autorizează Departamentul Trezoreriei să realizeze rapoarte asupra partenerilor străini ai companiilor americane care fac tranzacții petroliere cu Iranul și acordă acestui departament competența de a prelungi perioada de 30 de zile, după caz. Ordinul vizează activitățile tuturor cetățenilor americani, inclusiv ale celor care lucrează la filiale străine ale companiilor americane. Clinton a precizat că a luat această decizie împotriva Iranului ca replică la "continua sprijinire a terorismului internațional de către regimul de la Teheran".

Mii de studenți iranieni strigînd "Jos SUA" au ars ieri un steag american în fața fostei ambasade a Statelor Unite din Teheran, în semn de protest față de embargoul comercial instituit de președintele Bill Clinton asupra Iranului. Poliția a blocat principala cale de acces către ambasadă. Protestatarii au arborat o imensă pancartă pe care se putea citi: "Statele Unite reprezintă dușmanul evident al revoluției islamice". De asemenea, o declarație citită în cursul demonstrației făcea apel la boicotarea tuturor bunurilor americane în Iran și în alte țări islamice.

SURSA MOLDOVEI COMPANY SRL
Piața Unirii, nr. 5, tel./fax 032.211808, 212050
oferă
• VODCĂ 1/2 l 650 lei/sticla
• ROM 1/2 l 660 lei/sticla
• LICHIOR de VANILIE 1/2 l 950 lei/sticla
• LICHIOR de PORTOCALE 1/2 l 950 lei/sticla
• OREZ (bob rotund) 875 lei/kg
• ULEI 1/2 l 860 lei/sticla
• ARPACAȘ 475 lei/kg
• PALINCĂ 1/2 l 1931 lei/sticla
• ROM MARTINEZ 1/2 l 1931 lei/sticla
• CONSERVE DE LEGUME
• VITRINE FRIGORIFICE orizontale și verticale
• LĂZI FRIGORIFICE de diferite tipuri și capacități, *noi*, *Garanție 1 an*.

s.c. EuroBIT s.r.l.
Str. Anastasie Panu 36, bl. 1B ☎ 211494, 231288
ACUM ȘI ÎN RATE!
CALCULATOARE COMRACE, DTK
IMPRIMATE HP, STAR, OKI, EPSON
COPIATOARE TOSHIBA
FAX - MODEM US ROBOTICS V42 BIS
PROGRAME BALANȚĂ / GESTIUNE / FACTURARE
MIJLOACE FIXE / SALARIZARE

LABORATORUL DE ANALIZE al Societății PROFAMILIA
efectuează toate analizele de laborator (hematologie, biochimie, bacteriologie, imunologie), în condiții ultramoderne cu un personal de înaltă calificare.
De asemenea, se lucrează în regim de urgență test de diagnostic pentru sarcină, al cărui rezultat îl primiți în 10 minute.
Str. Chișinăului nr. 11C, sc. D, parter. Tel. 230431
Program zilnic 7⁰⁰-17⁰⁰, sîmbătă-duminică 9⁰⁰-11⁰⁰.

EXPOZIȚIE

CU VÎNZARE
CEASURI & CURELE ELVEȚIENE
LA MAGAZINUL VOGUE

Magazinul Materna
Str. Ștefan cel Mare și Sfînt nr. 14, telefon 112102
Raionul de ELECTRICE-ELECTRONICE
TELEVIZOARE COLOR ȘI ALB-NEGRU
TV THOMAS color + surpriză un pick-up DECK stereo-qsc 112 732.000 lei
TV DIAMANT D61 alb-negru 318.600 lei
TV SIRIUS D51 alb-negru 296.000 lei
MAȘINĂ DE CUSUT ELECTRICĂ NICOLETA 314.000 lei
MAȘINI DE SPĂLAT RUFE ALBA-LUX, DIAMANT, SUPER
SET COVORAȘE AUTO 42.000 lei
SET HUSE AUTO 93.000 lei
HUSE SCAUNE FAȚĂ 25.250 lei/buc.
16.790 lei/buc.
HUSĂ VOLAN 10.625 lei
APARAT RADIO PROSONIC 37.800 lei
RÎȘNIȚĂ CAFEA 16.120 lei
MIXER BUCĂTĂRIE 50.000 lei
ASPIRATOARE PRAF IDEAL, AJAX, AP 21 84.800 lei
FILTRU CAFEA 75.000 LEI
APARATAJ ELECTRIC DE JOASĂ TENSIUNE PENTRU UZ CASNIC
Toate produsele corespund din punct de vedere calitativ și au certificate de garanție conform legilor comerciale în vigoare.

ATENȚIE PENTRU AUTOVEHICULE CU MASĂ MAI MARE DE 3,5 TONE SAU LUNGIME MAI MARE DE 7 M
PLĂCI AUTO de identificare
• dreptunghiulare R70 • triunghiulare R69
Obligatoriu de la 1 iulie 1995
conform ordinelor 158/388 și 165/389
ale Ministerului de Interne și Ministerului Transporturilor
Achiziționarea produselor neînsoțite de Certificate de Conformitate și care nu corespund ordinelor menționate se sancționează prin confiscarea produselor, mergînd pînă la urmărire penală.
UNIVERSAL RX GROUP
6600, Iași, str. Grigore Ureche 3, tel./fax: 112058, 212660

drujbe OPEM K2 SUPER
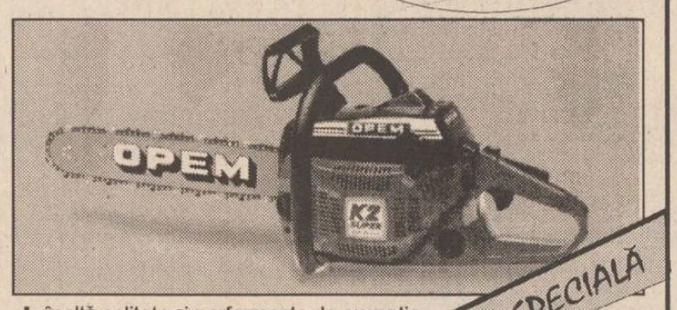
• înaltă calitate și performanțe de excepție.
• diferite variante de putere.
• stoc nelimitat.
OFERTĂ SPECIALĂ
ALFA CIVIC
Șos. Națională 198, bl. B, sc. A, et. 7, ap. 26
CP 765, CP 3
6600 Iași, România
Tel./Fax (40)-32-13.76.13
unelte ▪ scule ▪ dispozitive ▪ accesorii ▪ aparate electrice ▪ instalații ▪ adezivi ▪ coloranți ▪ abrazivi

NEW BUSINESS TO BE BB/AC
Societate specializată
INSCRIPȚIONĂM PIXURI
Culori și forme deosebite
Calitate excepțională
Telefon 230060, 144776, dl. Adrian Rusu

EDITORIAL

Noul lider de la Palatul Elysée și speranțele românilor

Radu MEȘNIȚĂ

"Voi fi președintele tuturor francezilor și măsor gravitatea responsabilităților ce-mi vor reveni. Bătălia noastră principală are un nume: lupta împotriva șomajului. Cînd vom învinge acest flagel, atunci Franța va redeveni ea însăși: pămîntul libertății, fraternității, egalității șanselor, al solidarității. Din nou, patria drepturilor omului va străluci în lume, din nou va fi motorul Uniunii Europene, garant al păcii și prosperității pe continent". Acestea au fost primele cuvinte ale noului președinte francez. Cu alte cuvinte, mai întîi Franța și apoi Europa - o ordine incontestabilă pentru dreapta politică.

Jacques Chirac are o serioasă decizie de luat și anume, să numească pe primul ministru pînă la 20 mai. În funcție de omul pe care îl va alege ca premier, Chirac își va trasa, de fapt, intențiile în ceea ce privește programul să politic și economic. Alain Juppé, actualul ministru de Externe, a fost primul susținător al candidatului Jacques Chirac în cursa pentru Palatul Elysée. El este cunoscut ca un pro-european convins, cu puternice relații în mediile pro-europenilor. Un alt nume care se vehiculează în rîndul francezilor este Philip Segain, președintele Adunării Nationale Franceze, care militează pentru anumite modificări în Tratatul de la Maastricht. În spatele acestor supoziții, problema care se pune este cît de "european" e Jacques Chirac cu atît mai mult cu cît Franța se află încă la președinția Uniunii Europene.

În ultimul timp, Chirac a făcut unele declarații considerate de comentatori drept contradictorii. El a relansat ideea unui referendum pentru reformarea institutiilor europene, părînd că repune în discuție angajamentul european al Franței. Declarația sa a fost extrem de rău primită în afara Franței, punîndu-i-se sub semnul întrebării dorința de a integra Franța în Europa.

Rezultatul alegerilor prezidențiale din Franța obligă clasa politică românească la o primă evaluare a consecințelor pe care le-ar putea avea victoria dreptei franceze asupra relațiilor cu România și, implicit, asupra programului de integrare europeană, susținut de regimul de la București. Noul președinte Jacques Chirac a mai vizitat România în anii dictaturii comuniste, atunci cînd François Mitterrand refuzase să dea curs invitațiilor lui Ceaușescu. Profitînd de prezența sa la Paris, Televiziunea Franceză i-a solicitat opinia președintelui Iliescu în legătură cu evoluția în perioada următoare a relațiilor româno-franceze: "Consider că avem în dl. Chirac un prieten real al României, care a arătat o înțelegere deosebită pentru relansarea relațiilor bilaterale, inclusiv a celor economice. Cred că va fi pentru noi un cîștig".

Anterior, cînd Mitterrand a vizitat România, în 1992, conducerea franceză a dat asigurări că Parisul va susține în mod hotărît și necondiționat integrarea României în structurile europene și euro-atlantice, precum și programul reformelor economico-sociale la care s-a angajat Bucureștiul. Guvernanții români au, deci, argumente solide pentru a-și exprima încrederea că schimbarea regimului prezidential în Franța nu va duce la o discontinuitate în relațiile cu România, dimpotrivă, acestea își vor urma cursul stabilit de comun acord între București și Paris, fie la nivelul șefilor de state, fie la nivel diplomatic, militar, economic și cultural. Astfel, toți liderii politici de la București se declară convinși, ca și înaintea alegerilor cîștigate de Jacques Chirac, că România are în Franța un prieten statornic și un apărător al intereselor sale naționale. ■

CAFEAUA DE DIMINEAȚĂ

"Astra" invită toți românii la "Denii eminesciene" în Copou

Aurel LEON

Statistic, nu putem respira de atîtea asociații nelucrative, fundații, institute, toate solicitînd sponsorizări pentru treburi neapărat culturale, cum ar fi un șprit, o cafea, niscaiva tartine... Din nefericire, sînt inși care s-au specializat în asemenea opere de caritate! Primiți cu brațele deschise la anunțarea constituirii, numiții dispar după un timp din atenția opiniei publice, ca să-i descoperi apoi eroi de cronică judiciară. Iată de ce salut cu toată bucuria darea de seamă pe care o prezintă publicului Despărțămîntul Astra-Kogălniceanu - Iași, reținînd participarea la festivitățile de la Orăștie, cu prilejul ridicării acestui oraș la rangul de municipiu (29 aprilie a.c.). Întîlnirea miilor de români veniți din Iugoslavia a prilejuit un schimb de publicații și de vești de la frații noștri din diaspora. Vom reveni asupra acestui subiect pe care-l pot utiliza partizanii Recomandării nr. 1201. Mai întîi, iată ce pregătește "Astra" ieșeană:

"Consecventă principiilor sale de emancipare prin cultură a românilor de pretutindeni, de menținere și consolidare prin aceleași mijloace a unității de cuget și simțire a tuturor românilor, ASOCIAȚIUNEA TRANSILVANIA PENTRU LITERATURA ROMÂNĂ SI CULTURA POPORULUI ROMÂN, prin Despărțămîntul ASTRA-KOGĂLNICEANU Iași, în colaborare cu Muzeul Literaturii Române-Iași, organizează între 3-15 iunie 1995, la Muzeul MIHAI EMINESCU din Iași, sub genericul DENII EMINESCIENE, o amplă suită de manifestări consacrate împlinirii a 106 ani de la trecerea în neființă a geniului tutelar al poeziei românești: MIHAI EMINESCU.

Făcîndu-vă cunoscut că între manifestările programate, ca element culminant în programul nostru, în ziua de 10 iunie a.c., la orele 10,00, preconizăm oficierea unui parastas de pomenire la Muzeul EMINESCU și un pelerinaj la TEIUL SFÎNT AL POETULUI din Grădina COPOU, vă adresăm invitația și rugămintea, totodată, de a fi împreună cu noi la această sacră și supremă omagiere a celui care a fost și continuă a fi pentru sufletul românesc MIHAI EMINESCU. Menționăm că, în concepția ritualului nostru de comemorare, în spiritul tradiției creștine, am adoptat ca element simbol, de ofrandă și preamărire a celui plecat acum 106 ani dintre noi: jerba de flori cu inscripția celui care o depune pe bandă tricolor, vasul de lut cu pămînt din vatra românească de reședință a celui care participă la pelerinaj, prosopul, colacul și vinul de pomenire pentru paos și parasatas, simbolurile cu care dorim să fie prezent la manifestare, conform datinei românești, delegatul sau delegația domniilor voastre.

Perioada găzduirii d-voastră la Iași se înscrie între 9-11 iunie a.c., timp în care organizatorii vă asigură gratuit cazarea și masa, vizionarea obiectivelor culturale de seamă ale Iașului; pe 12 și 13 iunie, cu un autocar, vom vizita Nordul Moldovei - Mînăstirea: Putna, Voronet, Dragomirna, Humor, Ipotești etc. Invitația noastră a fost transmisă tuturor despărțămintelor ASTREI din România, românilor din Basarabia și Bucovina, comunităților românești din Albania, Bulgaria, Iugoslavia, Macedonia, Croația, Ungaria și Ucraina și sperăm cu toată convingerea că și d-voastră veți fi alături de noi".

Din Iugoslavia, primim revista "Vorba noastră", ziarul "Tibiscus" și "Sărcia", supliment la "Tibiscus", realizat de fiia la Sărcia a Comunității Românilor din Iugoslavia. "Vorba noastră" (anul III, nr .6) apare la Bor. E bilingvă și are pe frontispiciu deviza: "Limba care o lasă, blăstămat să fie-n casă". Rezervîndu-ne pentru o altă ocazie o trecere în revistă a publicațiilor respective, reproducem astăzi, spre a ilustra respectarea drepturilor omului, despre care se face atîta caz, scrisoarea Nikoletei Zuzovici, ca simplu documentar:

"Mă numesc Zuzovici Nikoleta, sînt romîncă din orașul Turnu-Severin. De aproape cinci ani, sînt căsătorită în Serbia. Soțul meu se numește Zuzovici Velimir și locuim împreună cu cei patru copii în satul Osnic, sat situat la sud de Zaicar, sat românesc. Soțul meu a lucrat la Bor la mină, dar l-au dat afară de la serviciu nu știu pentru ce motive, el este membru al Mișcării Valahilor și Românilor din Iugoslavia iar acum, nemaivînd serviciu, lucrează în România. (...) Așa de greu cum noi ne descurcăm a mai dat și un alt necaz peste noi.

(...) Pe data de 6.08.1994 am plecat din România, de la părinții mei, acasă, în Serbia să-mi aduc copiii la părinții mei la Severin, fiind în vacanță. Cu autobuzul cu care eu am plecat spre casă, au mers și două rude ale mele (soț și soție) cu marfă, la piață. Fiind rudele mele, i-am invitat la mine acasă să doarmă noaptea și dimineața următoare să meargă la piață. Așa s-a și întîmplat. Ruda mea a plecat la piață, dar a luat și copilul soțului meu în vîrstă de 16 ani. Această rudă a mea avea printre mărfuri și un tablou pictat, (cu Dumnezeu) pe care a încercat să-l vîndă. Eu nu am știut nimic de acest tablou pînă nu a venit poliția la mine acasă fiindcă ruda mea spusese unde stă. Poliția a făcut percheziție crezînd că am și eu în casă așa ceva, dar nu au găsit nimic. (Am dovada acestei percheziții.) După ce au terminat cu percheziția m-au luat cu ei la poliție, unde ne-au ținut toată ziua, noaptea și ziua următoare.

În noaptea aceea, cei de la poliție au făcut ce au vrut cu mine. Mi-au vorbit urît, ne-au înjurat, cu toate că eu și copilul meu nu am fost vinovați cu nimic. L-au ținut pe copil cu pistolul la cap și numai cu fața la perete. Am dat declarații în legătură cu tabloul și s-au convins că nu eram eu vinovată și nici copilul, dar o jumătate de noapte nu ne-au mai întrebat despre tablou. Conversația noastră a luat o altă întorsătură. M-au ținut pe mine într-o cameră iar pe copil în alta și ne-au pus fel de fel de întrebări despre soțul meu - ce lucrează în România, ce prieteni avem, ce se discută la noi în casă cînd vine cineva și multe alte întrebări de felul acesta. Pe copil l-au amenințat că-l bat, că-l bagă în pușcărie dacă nu spune ce face tatăl lui și de ce stă mai mult în România. Noi nu am avut ce să le spunem. Ei s-au enervat și mi-au spus că dacă nu vreau să le spun ce știu îmi pun ștampila neagră pe pasaport și că-mi iau copiii. Ei nu au glumit, au și făcut acest lucru.

În după amiaza de 10.08.1994 m-au luat cu o dubă de la poliție pe mine și pe ceilalți (copilul soțului meu și cei doi cu tabloul) și ne-au dus acasă la mine și am primit ordin ca în două minute să fac bagajul și să iau și cei doi copii ai mei că ne trimit în România, bineînțeles nu fără înjurături și vorbe murdare. La Cladovo, la graniță, ne-au predat autorităților române. Am fost aduși și aici la Poliția din orașul Turnu-Severin, am dat declarații, am spus ce s-a întîmplat, ne-au dat drumul acasă și au rămas să vadă de unde este tabloul, au rămas cei ce erau în cauză, deci rudele mele, iar eu cu copiii am plecat acasă la mama mea. A doua zi, ruda mea era liberă pentru că se constatase că tabloul nu era furat.

Domnilor - nu cred că întîmplarea mea se poate trece cu vederea, eu nu cred că românii ar fi făcut așa ceva cu copiii sîrbi, fiind nevinovați, să-i smulgă de lîngă familia lor, de la casa lor, de la școala unde învață, pentru că acolo este acum casa noastră, dacă soarta ne-a legat; de ce miliția trebuie să ne despartă, doar nu sîntem vinovați cu nimic.

Credeți că există vreo cale să fim iarăși împreună?

Cu respect, Zuzovici Nicoleta".

Catedrala ortodoxă din Orăștie, unde au început festivitățile

CĂRȚI ȘI ZILE

Eseul la Nemira și Humanitas (I)

Noi apariții editoriale comentate de Liviu Antonesei

Pînă de curînd, editurile noastre ne-au obișnuit mai ales cu traducerile în ceea ce privește literatura filosofică, politică, economică, cu un cuvînt ideologică. Traduceri de calitate, de altfel, dar care dădeau senzația unui soi de deșert în ceea ce privește productivitatea ideatică autohtonă. Din fericire, în ultimul an, procesul a început să nu mai fie chiar atît de vehement unilateral. Au început să apară, într-un ritm relativ satisfăcător, și "faliții noștri". E o glumă - nu de "faliți" este vorba cînd ne referim la autori precum Gabriel Liiceanu, Andrei Pleșu, Sorin Antohi, Ștefan Afloroaei, Alina Mungiu, Leon Volovici sau H.R. Patapievici. Despre ultimii doi va fi vorba, de altfel, în articolele următoare.

Cartea d-lui Leon Volovici, Ideologia naționalistă și "problema evreiască" în România anilor '30, editată de Humanitas, a apărut, mai întîi, la celebra Pergamon Press din Oxford, în 1991. Cu toate acestea, eu n-aș integra-o la capitolul "traduceri", ci la "opere originale". Nu numai pentru că este vorba despre o "ediție revizuită", acesta nu este lucrul cel mai important. Ci, pentru că, pînă acum cîțiva ani, dl. Leon Volovici a fost colegul nostru la Institutul de filologie și istorie literară din Iași, unde s-a format ca om de știință umanistă și unde, de altfel, a și început cercetările sale de ideologie culturală prin numeroase studii, dar și prin remarcabila carte Apariția scriitorului în cultura română, apărută în 1976 la Junimea din Iași. Cartea de față a d-lui Leon Volovici este prima încercare de analiză a unui subiect tabuizat după 1948 în România, dificil de abordat chiar și în momentul de față - latura anti-semită a "ideologiei naționaliste" afirmată în anii '30 în România. Că subiectul este dificil de abordat și astăzi, stă mărturie Nota editorului pe care Gabriel Liiceanu, directorul Humanitasului, simte nevoia să o așeze în fruntea ediției românești a acestei cărți. O carte, de altfel, inconfortabilă pentru cei care privesc sfîrșitul epocii interbelice din România ca pe un fel de paradis netulburat de nimic și de nimeni. Or, această epocă, după cum bine știe cel care a consultat măcar cîteva istorii și colecții de ziare, a însemnat și sfîrșitul democrației firave ce începuse să capete un sens după primul război mondial și, mai ales, după 1923: Constituția, reforma agrară, votul universal s.c.l. E chiar ciudat cum oameni inteligenți și bine intenționați au "complotat" parcă pentru a grăbi acel sfîrșit. Gabriel Liiceanu are dreptate: "Întrebarea pe care se cuvine să ne-o punem, acum cînd vrem să ieșim din zodia minciunii istorice, este dacă ocultarea unei dimensiuni a adevărului poate sluji într-un fel adevărul. Nu a venit oare momentul de a găsi acel loc optim al discursului care să facă posibilă orice dezvăluire, fără prezumția că aceasta ar fi, implicit, un denunț?" Meritul d-lui Volovici este tocmai acesta - dezvăluirile nu sînt deloc confortabile pentru o mulțime din marii noștri intelectuali interbelici, dar niciodată discursul nu se transformă în denunț sau în răfuială. Domnia Sa are marele merit de a putea spune lucrurile grave și, adesea, dezagreabile, pe un ton moderat, lăsînd să vorbească, mai degrabă, faptele decît sentimentele sau resentimentele. Domnia Sa are o viziune, mai degrabă, creștină în ceea ce ne privește pe noi, cu trecutul nostru cu tot, decît una legată de legea talionului. Îi mulțumim - între altele, ne ajută să ne cunoaștem mai bine. *(va urma)* ■

UNGHIUL DE TRAGERE

Incubatorul de apolitici

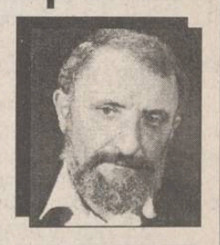

Val CONDURACHE

Două articole publicate într-un scurt serial în *Monitorul* de către dl Luca Pițu au stîrnit reacții de protest mai mult sau mai puțin vehemente în rîndul intelectualității din Universitate. Nu sîntem nici unii scutiți de păcate, ca să pretindem a vorbi în numele inteligenței ieșene. La momentul respectiv m-am păstrat în rezervă din motive foarte ușor de înțeles: mai întîi, pentru că fiecare e liber să scrie ce vrea. Mai apoi, pentru că nu am urmat o carieră universitară, ca să simt că serialul d-lui Pițu ar atinge onoarea instituției pe care o slujesc. Am motivele mele să-l stimez pe dl Luca Pițu, fără însă a mă obliga la a-i aproba toate demersurile polemice. Alte motive mă determină să-l stimez pe dl Al. Andriescu, subiectul unui pamflet virulent semnat de Luca Pițu. Războaiele purtate pe hîrtie între scriitori, fie ei cadre didactice universitare, fie redactori de revistă ori pur și simplu boemi au o tradiție veche și rareori au ținut cont de imaginea publică, de justețea argumentelor ori de antecedentele relației dintre inamici, de cele mai multe ori amicale. Numai amiciția ori recunoștința degenerează în insultă. Am remarcat-o și atunci, o repet și acum: am primit foarte multe semnale de iritare din partea universitarilor, care acuzau că în spatele celor două pamflete (prima "victimă" fusese prof. univ. C. Ciopraga) se ascunde o campanie de denigrare a Universității. Că este așa sau nu, rămîne de dovedit. Cert este că nici un universitar nu a cerut dreptul la replică, pentru a veni în apărarea venerabilei Universități. Pamfletele d-lui Pițu nu lăsau, unui universitar de factura d-lui C. Ciopraga sau a d-lui Al. Andriescu, loc de răspuns. Colegii cele doi profesori ar fi putut însă s-o facă. Ce i-a oprit? Nu cumva ne hrănim cu o bucurie secretă cînd cei din preajma noastră sînt loviți? Protestul surd poate fi o formă de complicitate cu "agresorul", solidaritatea cu "victima" fiind doar una de fațadă.

Dar nu m-am așezat să scriu aceste rînduri pentru a-i incrimina pe colegii d-lor C. Ciopraga și Al. Andriescu. Repet: "războiul" d-lui Pițu poartă semnele clasice ale polemicilor literare din toate timpurile. Nici cel care le scrie, nici cel care le citește nu caută să restabilească o justiție imanentă, dereglată de intervenția malefică a hazardului ori de umoarea unui combatant. Sînt un spectacol în sine, uneori degradant, alteori sclipitor, întotdeauna provocator.

În această dispută a intervenit, cine credeți? revista ***Literatorul***, din care citez: "Într-un articol imund dintr-o pagină imundă a unui imund cotidian ieșean, un lăutar cultural, Luca Pițu (?) pre numele său, grigurcește o scîrbavnică înjurătură la adresa acad. C. Ciopraga, așa, ca să ne arate nouă, înapoiaților și nepostmoderniștilor, ce va să zică modernitatea". Nota continuă cu aprecieri inventate la adresa d-lui Pițu, la care îl las să răspundă, de va socoti de cuviință că se cade s-o facă. Dar dacă dl Pițu a atentat la onoarea celor doi profesori universitari, redacția ***Literatorului***, publicație condusă de Marin Sorescu, acum exministru al Culturii, și finanțată de același ministeri, jignește 40.000 de intelectuali ieșeni. Să zicem că pagina în care semnează Aurel Leon, Nichita Danilov, Liviu Antonesei, Dorin Spineanu (cu voia dvs., ultimul pe listă, subsemnatul) este imundă. Să admitem că articolele d-lui Luca Pițu au fost imunde. De ce nu? Să conchidem că și ziarul ***Monitorul*** este o publicație imundă, pe lîngă care s-au adunat toate lepădăturile orașului. Domnii de la ***Literatorul***, conduși cum nu se poate mai apolitic de ideologul Eugen Simion, vicepreședinte al Academiei Române, ar trebui să știe că ***Monitorul*** are 20.000 de cumpărători și că cele 20.000 de ziare sînt citite zilnic de 40.000 de ieșeni. Să fie cei 40.000 atît de ticăloșiți încît să nu realizeze că țin în mînă o publicație imundă?

Literatorul a sărit ca ars în apărarea unui academician jignit de un coleg de breaslă, dar nu s-a gîndit că jignește 40.000 de oameni din Iași, între care, bănuiesc (cu modestie, nu mă includ între ei, ca să nu deranjez somnul vegetal al d-lor Marin Sorescu și Eugen Simion) se află și cîțiva oameni de calitate. Domnilor de la ***Literatorul***, crescuți într-un incubator apolitic, nu le pasă de cei 40.000 de cititori ai ***Monitorului***, ei sînt cu toții din opoziție și prin urmare sînt la fel de imunzi ca și ziarul. ■

POLEMICI INTELECTUALE

Cultură și incultură. Uite Popa. Nu e Popa!

Dragă gazetare Dorin Popa,

Te vei fi întrebînd ce m-a apucat să-ți scriu de dragoste și civilitate, public, monitorizînd. Mărturisesc, o fac și pentru cititorii fideli, care ne cunosc activitatea amîndurora. E bine că nu te ocupi de sinucideri și de găini jumulite de tramvai. Dar dacă tot dai lecții de moralitate și de culturalitate, fii bun și nu mai amesteca în aceeași oliță insalubră bucatele zilei, nu mai acuza confuzia, promovînd-o subtil și cu înalt profesionalism.

Instituțiile culturale din Iași (dacă tot ești afectat de incomodități) nu sînt numai cele la care te oprești obsedant, interesat, resentimental. Directorii de instituții bugetare (cu adjuncții lor, pe care, din păcate, nu îi iei în seamă) nu sînt numai cei pe care, inspirat, îi înregimentezi. Bî(â)jbî(â)ială, bi(â)lbî(â)ială?

Au oare nu există în Iași și Institutul de Istorie "A.D. Xenopol", Opera, Filarmonica, Biblioteca Universitară "M. Eminescu", Biblioteca Județeană "Gh. Asachi", Complexul Muzeal Național "Moldova", Universitatea "Al.I. Cuza", Institutul de Filologie "Al. Philippide", RTV Iași, Casa de Cultură a Studenților etc., etc. ? Cunoști cîte ceva din activitatea acestora? Să fie chiar așa, toată lumea oportunistă și incompetentă?

Vrei să solicităm bani pentru lucrări de restaurare a monumentelor istorice de la japonezii din opoziție, de la Consiliul județean al opoziției malgașe?

Nu știi că sîntem doar funcționari publici, prost plătiți, numiți temporar, pe criterii de pasiune, competență, atestare? Vrei să mă înveți tu muzeografie? Vrei să te învăț eu fizică?

Ia articulează matale, dacă iubești cultura, un program coerent, plauzibil, în condiții de criză! Oferă-ne alternative, fii transparent și nu totalitar.

A fi vindicativ, e ușor.

Uite-așa, în loc să-l recitesc pe Homer sau pe bătrînul Negruzzi, citesc tabletele tale popești, de fină sorginte țărănist-creștină. Le parcurg anevoie, la semnalul unor amici care mă trag de limbă (cu limbă de lemn) și-mi cer replica.

Mărturisesc: nu prea am vreme să citesc tabletele confraților danilovieni, care ne acuză prin surle politice peltice.

Mai gîndește-te, Dorin Popa, mai dă-ne lecții de dicție, dar mai dă-ne și pace, că bursele curg gîrlă și liliacul a-nflorit!

Să ne vedem cu bine,

corespondent infidel,
Lucian VASILIU

BOBUL DE GRÎU

Cererile românești Ceasloave (XXIV)

MOTO: "Cîte prigoniri am răbdat ! Și din toate m- a izbăvit Domnul. " **(II Timotei 3:11)**

După lungi deliberări, Guvernul Republicii Moldova a catadicsit să însărcineze Serviciul guvernamental de presă să remită spre difuzare un comunicat referitor la "problema înregistrării formațiunii ecleziastice Mitropolia Autonomă a Basarabiei". Comunicatul din februarie 1994 - într-un limbaj de lemn împănat cu erori istorice - desigur că nu a aprobat funcționarea Mitropoliei noastre.

În legătură cu acest "eveniment politic", instructiv cred că este doar un pertinent comentariu apărut cu acel prilej în revista "Țara", pe care jurnalistul Sergiu C. îl încheia astfel : "***Ne-am convins încă o dată că unul din scopurile majore ale actualului Guvern este reinstaurarea nopții bolșevice în toate capetele bieților oameni din Basarabia și Transnistria. Și, după ce va reuși aceasta, Guvernul va lăsa să ardă, ici și colo, doar cîte un opaiț, dar și acela să fie importat din Rusia iar pe el să aibă scris - neapărat cu roșu !- «Lampa lui Ilici».***"

La 4 octombrie 1994, ***deputatul Sergiu Mocanu*** - membru al delegației permanente a Republicii Moldova la Consiliul Europei - a trimis acestui organism internațional un document prin care informa forurile internaționale despre persecuțiile la care este supusă Mitropolia Basarabiei, din partea autorităților Republicii. În document se denunța faptul că ***refuzul Guvernului de a recunoaște statutul Mitropoliei, încurajează agresiunile și atitudinile profund anti-democratice pe care le au față de credincioșii români, unii dintre reprezentanții puterii, susținuți uneori chiar și de către forțele de poliție.***

Textul deputatului Mocanu vorbește despre manifestările anti-românești și prigoana la care sînt supuși atît preoții cît și mirenii ce și-au recunoscut apartenența la Mitropolia Basarabiei ce se află sub omoforul Patriarhiei Române. ***Consiliul Europei este înștiințat că atît Constituția cît și Legea Cultelor din Republica Moldova sînt permanent încălcate; și, drept argumente, sînt aduse faptele petrecute din 1992 încoace, în orașul Bălți, în satul Cania din raionul Cantemir, în satul Jora din Orhei, în satul Aluatu din Taraclia, în Slobozia Mare din Vulcănești, în satul Veverița din raionul Ungheni, în satul Condrița de lîngă Chișinău cît și cele întîmplate în orașul Dondușeni.*** (În marea lor majoritate, aceste întîmplări au fost relatate și în episoadele serialului nostru.)

Demersurile basarabenilor patrioți au continuat și, în aceeași lună, la 15 octombrie 1994, folosindu-se de prilejul că ***o Comisie a Consiliului Europei s-a întîlnit la Chișinău cu diverși reprezentanți ai cultelor, pentru a discuta probleme referitoare la drepturile omului***, o delegație a Mitropoliei Basarabiei a prezentat comisiei un set de documente care certificau abuzurile și persecuția pe care trebuie să le suporte Mitropolia noastră din partea autorităților pro-moscovite. ***Delegația a fost condusă de I.P.S. Petru Păduraru care a fost însoțit de preoții Petru Buburuz și Vasile Petrache.*** Comisia Consiliului Europei a constatat aceste încălcări ale drepturilor omului și a afirmat că dacă acestea nu vor fi înlăturate, ele vor constitui un obstacol în plus pentru aderarea Republicii Moldova la Consiliul Europei.

Vineri, 28 octombrie 1994, Boutros Boutros Ghali - secretar general al O.N.U. - aflat într-o vizită oficială în România, a solicitat în mod expres o întîlnire cu Prea Fericitul Teoctist, Patriarhul Bisericii Ortodoxe Române, pentru a discuta situația credincioșilor români din Mitropolia Basarabiei.

(Notă pentru amnezici: B.B.Ghali, care s-a interesat de soarta alor noștri, este cetățean egiptean și aparține spiritual de Biserica Ortodoxă Coptă iar noi românii din "Țară", plini de nesimțire patriotică și delăsare creștină, aparținem spiritual, ca și cei de peste Prut, tot de Patriarhia Română...) ***(continuarea în "Monitorul" de vineri)*** **(A consemnat Ștefan PAVEL)**

Acest text a fost difuzat la Radio ***"Nord-Est"***, în cadrul emisiunii "La început a fost Cuvîntul", emisiune ce poate fi ascultată în fiecare marți, de la ora 19.00 .

DIN TELEFOANELE, SCRISORILE ȘI AUDIENȚELE ZILEI

Rubricile "Din scrisorile, telefoanele și audiențele zilei" și "Ultimul vagon poștal" au menirea de a asigura un dialog direct între cititori și reprezentanții principalelor instituții publice. În cadrul acestor rubrici cititorii își pot exprima opiniile în legătură cu diverse probleme locale și de interes național. Semnatarii scrisorilor sînt rugați să folosească un limbaj decent și să nu aducă acuzații nefondate.

■ *Uniunea Asociațiilor de locatari*

Vasile Azoitei, din Iași, a venit la redacție cu un material prin care dorește să aducă la cunoștința opiniei publice faptul că în data de 9 aprilie, 60 de reprezentanți ai 26 asociații de locatari, neafiliate la Regia de Termoficare, au hotărît înființarea Uniunii Asociațiilor de Locatari, la care pot adera și alte asociații din Iași.

Cu această ocazie, s-au aprobat statutul și regulamentul de funcționare, au fost alese organele de conducere. Scopul acestei uniuni este protejarea reală a intereselor locatarilor în relațiile lor cu prestatorii de servicii. În Iași există peste 420 asociații independente cuprinzînd circa 226.000 locatari, care nu sînt îndrumate și coordonate de cineva, astfel încît această uniune va avea rolul de sindicat al locatarilor.

Vasile Azoiței, care a fost ales președinte al nou înființatei uniuni, este convins că inițiativa prezintă interes pentru locuitorii Iașului și că tot mai multe asociații li se vor alătura.

■ *Spații nefolosite*

În drumul meu spre redacție, pe Splai Bahlui, m-am întîlnit cu un prieten, lîngă fostul complex alimentar "Avram Iancu".

Am privit amîndoi imensa încăpere goală și plină de praf, la care au fost sparte cîteva geamuri și acolo unde nu erau gratii, spărturile au fost obturate cu bucăți de scîndură. Aceste spații, unde funcționau magazine alimentare (alături mai este o încăpere unde pînă în urmă cu cîteva luni era o unitate tip Aprozar, iar de o vreme stă nefolosită, avînd mari "icsuri" desenate cu var pe geamuri), nu au mai fost închiriate de societatea comercială ALIMENTARA din cauza chiriilor enorme, s-a motivat atunci. În aceeași situație se află fosta alimentară din strada Bucșinescu. Ne întrebam, atît eu cît și prietenul meu, ce criterii de rentabilitate folosesc proprietarii acestor spații comerciale, care stau pline de praf și păianjeni de luni întregi? Dacă chiria percepută de la agentul economic ce-i era chiriaș era prea mică, după calculul dumnealor, în prezent ce venituri aduc aceste construcții părăsite? Greu de răspuns!

■ *Amenajări de spații verzi*

Pe malul stîng al Bahluiului, lîngă clădirile Institutului Politehnic, între bordurile trotuarelor și trotuarele propriu-zise sînt plantați arbori și, pînă de curînd, pe fîșia respectivă creștea iarbă. În urmă cu circa două săptămîni, un utilaj de săpat și încărcat a decapat tot stratul vegetal dintre arbori și l-a încărcat în remorca unui tractor. Oamenii se așteptau să urmeze alte lucrări: înființarea unor straturi de flori sau lărgirea trotuarului, dar nimic. L-am întrebat pe directorul general adjunct de la regia CITADIN despre această situație, dar nici el nu a deslușit problema. Așa cum nu s-a lămurit, dar nici îndeplinit promisiunea de plantare a unor plopi de talie înaltă pe malurile Bahluiului, în locul celor care s-au uscat anul trecut, așa cum preconiza într-o discuție inginera Sălceanu, din cadrul Direcției de Gospodărie Comunală. Ieșenii trebuie oare să se mulțumească numai cu tăierile sistematice ale copacilor din multe zone ale orașului fără ca alți pomi să fie plantați în loc?

■ *Școala din Heci a împlinit 130 de ani*

Directorul școlii din Heci, comuna Lespezi, profesor Ioan Ciubotaru, ne-a trimis un material din care am reținut cîteva date.

Localitatea Heci, atestată documentar din anul 1409, din timpul domniei lui Alexandru cel Bun, a beneficiat, în temeiul Legii organice pentru instrucția publică în Principatele Unite, din 1864, de privilegiul de a se înființa aici o școală primară, care și-a inaugurat cursurile în ziua de 1 mai 1865. De-a lungul anilor, școala s-a dezvoltat, în 1905 s-a construit un local propriu cu 3 clase, cancelarie și locuință pentru director, iar în 1922 s-a mai dat în folosință și un local pentru școala de fete, cu internat și cantină. În cei 130 de ani de existență, această modestă școală a dat țării 10 medici, 30 cadre medicale medii, peste 140 cadre didactice, peste 50 ingineri și subingineri, 20 economiști, 30 ofițeri superiori, 5 preoți și 5 juriști. De curînd, la Heci, s-a dat în folosință un nou local cu 10 clase, 2 laboratoare, 2 cabinete, iar cu sprijinul sătenilor s-au amenajat aducțiune de apă potabilă și o centrală termică.

"La ceas aniversar, aducem un pios omagiu celor care au contribuit la crearea prestigiului de care se bucură școala din Heci, dascălii actuali, foști elevi fiind hotărîți să ducă mai departe tradiția acestei prestigioase școli".

■ *Actualitatea în catren*

Iată că la TAXICOM, după îndelungatul conflict de muncă la baza căruia a stat controversatul ei manager, Constantin Pistol, treburile s-au clarificat: a fost demis de la conducerea societății, drept care îi închin un catren:

Pot s-afirm, fără ocol,
Că sînt alte circumstanțe,
Din moment ce-i un Pistol
Care nu mai are gloanțe.

Constantin IURAȘCU

BOMBA DE CAUCIUC

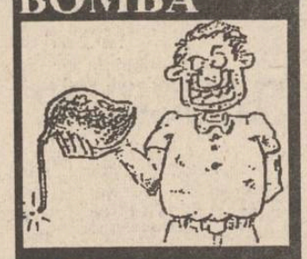

Cică ieri, la festivitatea de la Moscova prilejuită de aniversarea a 50 de ani de la încheierea celui de-al doilea război mondial în Europa, președintele ***Boris Elțîn*** ar fi afirmat, chiar de la tribuna oficială, cu voce tare, că România a fost eliberată de către trupele sovietice. Tare sîntem curioși să știm dacă președintele tuturor românilor, domnul ***Ion Iliescu***, prezent la festivitatea cu pricina, a aplaudat la încheierea cuvîntării președintelui rusesc. Deci, asta este viziunea prezentă, de la Moscova, vizavi de participarea României la luptele din precedentul război mondiel. Ce să mai cerem denunțarea ***Pactului Ribbentrop-Molotov*** și a consecințelor sale, ce să ne mai gîndim la ***retrocedarea tezaurului României și a Insulei Șerpilor***? Actualii conducători ai Rusiei au, în prezent, grave probleme de percepție a istoriei de acum cincizeci de ani, așa cum a fost, nu cum s-a predat la catedrele de științe sociale staliniste. (Spunem că ar fi ***"grave probleme de percepție a istoriei"*** doar din punctul de vedere al adevărului și al bunului simț. La Kremlin calculele se fac din alte puncte de vedere, ceva mai ***"imperiale"***). Șeful statului rusesc a avut tupeul să afirme, în mod oficial, în anul de grație 1995, în fața unui auditoriu ultraselect, de nivel planetar, că România a fost, precum Polonia, Cehoslovacia, Ungaria, ***"eliberată"*** de Armata Roșie. Nici nu mai poate fi vorba, prin urmare și carevaszîcî, de participarea ***Armatei Române*** la luptele pentru înfrîngerea trupelor fasciste, ca forța numărul patru din cadrul trupelor Aliaților.

Ceva e putred la Moscova, zîcem noi. În mod normal, o asemenea afirmație, contrară bunului simț și adevărului, de o aroganță greu de imaginat, nu ar fi fost făcută de un lider moscovit în anul 1990, cînd URSS era pe moarte. Dacă o asemenea afirmație, care aduce o gravă ofensă poporului român și eroilor săi, s-a putut face în acest an, înseamnă că fosta URSS, actuala Rusie (cu așazisul conglomerat de state satelit numit CSI) și-a revenit din buimăceala generată de prăbușirea regimului comunist și a pornit, cu avînt sporit, la recucerirea pozițiilor pierdute. Toate declarațiile lor, de o obrăznicie politică ce depășește limita de înțelegere, privind refuzul extinderii NATO în Europa de Est, privind intervenția armată oriunde locuiește un rus în afara granițelor Rusiei (dacă Moscova consideră că rusului respectiv i se încalcă drepturile), demonstrează că se încearcă, în termeni belicoși, refacerea statu-quoului dinainte de 1989. Ca și în anii premergători declanșării celui de-al doilea război mondial, Occidentul se comportă copchilărește, are reacții moleșite, lipsite de voință politică față de ursul siberian. Ați văzut ce spunea generalul Patton în filmul de duminica trecută? El spunea: ***"Nu pe nemții ăștia trebuie să-i dezarmăm; noi trebuie să le dirijonăm armele spre ruși și, împreună cu ei, să-i nimicim; dacă nu o facem acuma (era vorba de anul 1945, nota L&P), va veni vremea cînd va trebui să ne batem cu ei"***.

În această idee, președintele Clinton a făcut una din marile sale greșeli politice, prin faptul că a acceptat să se ducă la Moscova, într-un an al resurecției obraznice a uriașului conglomerat de sorginte asiatică. SUA sînt percepute, la ora asta, ca unică și teribilă putere planetară. Venirea lui Clinton la Moscova l-a obligat și pe cancelarul german Kohl să se ducă acolea, deși avem mari îndoieli că s-a bucurat de corvoada pe care a trebuit s-o suporte. Venirea lui Clinton la Moscova, într-un fel, l-a încurajat pe Elțîn să declare, în cazul nostru particular, că România a fost eliberată acum 51 de ani de Armata Roșie. În plus, lumea planetară riscă să perceapă faptul că se revine, încet dar sigur, la sistemul bipolar din vremea războiului rece, în care existau două forțe antagoniste, ce se confruntau în permanență. Sigura diferență stă în faptul că URSS se pronunță, în prezent, CSI. Președintele american Clinton a parafat, de fapt, acordul de la Yalta de acum 50 de ani. Păcat de sîngele românilor vărsat.

Ofensatoarea afirmație de ieri a președintelui rusesc ar fi trebuit să declanșeze, imediat, o reacție fermă din partea delegației române: retragerea de la festivitate, îmbarcarea în avion și întoarcerea la București. A făcut delegația română, în frunte cu președintele nostru, așa ceva? Nu, dimpotrivă, a participat, în continuare, și la parada militară, unde bravele trupe rusești au arătat ce arme dețin și ce pot face cu ajutorul lor celor care nu sînt de acord cu ce spun ei. Apoi, în țară, dacă ar fi fost vorba de o clasă politică preocupată de șansele țării de a supraviețui în viitor, ar fi trebuit ca, încă de ieri, toate partidele să convoace conferințe de presă extraordinare, în care să-și exprime punctul de vedere față de grava afirmație a președintelui rusesc, afirmație care conține, de fapt, semnificații extrem de periculoase pentru viitorul națiunii și poporului român. A făcut vreun partid așa ceva? Ioc. Chiar astăzi, încă ne întrebăm, va fi vreun partid care să denunțe, într-o declarație de presă, ofensa Rusiei la adresa României și a celor care au murit luptînd împotriva trupelor fasciste? Ne îndoim cu putere sporită. Măcar declaratele partidefanion ale dragostei de neam și țară, PRM și PUNR, sperăm să vină cu declarații fără echivoc față de ce s-a întîmplat ieri la Moscova. Hai pariu că respectivele partide patriotice vor tăcea mîlc? Măcar purtătorul de cuvînt al Președinției să spună ceva în direcția aiasta. Hai pariu? Măcar Parlamentul reunit. Pariu?

LIZUCA și PATROCLE eliberați de sub jugul democrației de bucătarii Armatei Roșii

160 de ani de la înființarea și organizarea pompierilor militari în Moldova

În memoria bătrînilor ieșeni mai stăruie încă amintirea năprasnicelor incendii care au bîntuit în trecut orașul Iași, frica și neliniștea care stăpîneau orașul cînd se vestea nenorocirea, cît și activitatea pompierilor de atunci.

Din străvechiul turn al Goliei, mult mai înalt ca azi - prevăzut în vîrf cu un cerdac pentru pompierul de pază - sunetele stridente ale clopotelor "trase-n doagă ca la foc" umpleau văzduhul, în timp ce pe poarta de sub turn ieșea în fuga mare un călăreț care se îndrepta spre strada Pojărniciei, unde-și aveau sediul pompierii.

Locuitorii alarmați, de multe ori în miez de noapte, ieșeau în ulițe ca să privească pe pompieri, "oameni fără somn", care alergau să pună stavilă primejdiei.

De-a lungul anilor, multe bunuri culturale, artistice și documentare au căzut pradă flăcărilor o dată cu locuințele oamenilor și instituțiile publice.

Vechiul oraș Iași a fost bîntuit de multe incendii. Vorbind de incendii, nu amintim de cazuri izolate, cînd a ars o casă sau două, ci de acele pîrjoluri grozave, pe urma cărora Iașul rămînea aproape pustiu.

În februarie 1822 ard peste 250 de case, iar la 10 august același an, un alt incendiu preface în cenușă un mare număr de case, între care și 11 biserici și 6 sinagogi. Focul a durat 7 ore.

La 25 iunie 1833 un alt incendiu de proporții lovi din nou populația orașului Iași. Focul a pornit de la o casă din mahalaua Tătărași și, alimentat de un vînt puternic, a prefăcut în cenușă 262 de case și două biserici.

După fiecare "pojar", Divanul Domnesc, înspăimîntat de distrugerile cauzate și mai ales atunci cînd nu erau cruțate nici curțile boierești, cerceta cauzele și căuta să găsească soluții că focul să nu ia proporții.

La 3 ianuarie 1835, după îndelungi căutări, Sfatul Administrativ înainta "Proiectul pentru formarisirea comandei de foc sub numirea de roată de pojarnici pentru orașul Eșii" pe care domnitorul Mihail Grigore Sturdza îl aproba hotărînd "grabnica punere în lucrare" prin mijlocirea unei comisii special constituite.

Proiectul stabilea efectivele acestei unități la trei ofițeri, nouă subofițeri, doi tobosari și nouăzeci soldați pompieri recrutați, în proporție egală, atît dintre foștii tulumbagii ca unii "obișnuiți în slujbă", cît și dintre soldații "militiei pămîntene". Întreaga unitate se afla în subordinea Agiei, pentru problemele de serviciu, și a Șefului Oștirii, pentru problemele militare. Organizatoric, unitatea era împărțită în patru subunități acoperind întregul oraș. Pentru stingerea incendiilor, era dotată cu patru pompe manuale, patru care pentru oameni și materiale, 24 de sacale și 76 de cai. Proiectul stabilea drepturile ofițerilor, subofițerilor și soldaților, asemănătoare celor militiei pămîntene și uniformele de culoare gri, cu gulere și manșete bleumarin. La ținuta de incendiu, soldații purtau vestoane scurte, pantaloni albi, brîie și căști metalice.

La 15 mai 1835, comisia specială înainta domnitorului un raport detaliat care conținea rezolvarea problemelor legate de organizarea unității, completarea efectivelor, tehnica de luptă, cazărmile, uniformele și asigurarea materială, pompierii începîndu-și activitatea.

Astfel, a luat ființă compania de pompieri militari din Iași, prima unitate de acest gen din țara noastră, care și-a îndeplinit neîntrerupt, vreme de 160 de ani, misiunea de apărare a orașului de flagelul incendiilor.

După modelul său au fost înființate, pe rînd, în diferite orașe din Moldova "comenzi de foc": Botoșani și Galați (1840); Bîrlad (1841); Tecuci (1843); Fălticeni (1845); Tîrgu Frumos (1847); Roman și Bacău (1843); Focșani (1849); Tîrgu Ocna și Huși (1850); Dorohoi (1851); Tîrgu Neamț (1852) etc.

Comandantul Grupului de Pompieri al județului Iași, colonel ing. Filloreanu Adrian

HOROSCOP

BERBEC (21 mart - 20 apr.):

Funcționați într-o continuă stare de explozie, dar asta vă dă energia de care aveți nevoie. Aveți grijă să nu aruncați în aer propriul cartier general.

TAUR (21 apr. - 20 mai):

Metodele la care recurgeți nu sînt cele mai ortodoxe, o știți și dvs. Mai rău e că nu renunțați la ele nici măcar atunci cînd vă aflați în dificultate.

GEMENI (21 mai - 21 iun.):

Relansarea activității profesionale se vede cu ochiul liber. Vă aflați în cea mai bună formă, cheful de viață e la vîrf, lăsați la o parte nimicurile.

RAC (22 iun. - 22 iul.)

Evenimentele vă descumpănesc în continuare și căutați cu înfrigurare punctul în care ați greșit. Ar trebui, pentru asta, să evitați subiectivismele.

LEU (23 iul. - 22 aug.):

Sînt momente cînd moderația vă prinde bine, dar și atunci vă lipsește strălucirea. Mergeți pe calitățile proprii, nu pe ce așteaptă ceilalți de la dvs.

FECIOARĂ (23 aug. - 22 sept)

Ați depășit perioada de acalmie și vă tentează aventura sentimentală. Trăirile sînt extrem de intense, v-ați eliberat de toate complexele.

BALANȚĂ (23 sept. - 22 oct.):

Reacțiile dvs. sînt întîrziate, iar umorile - inegale, contradictorii. Nu vă angajați în proiecte de anvergură, există riscul să clacați.

SCORPION (23 oct. - 21 nov.)

Sănătatea e într-o stare de echilibru precar, dar nu aveți motive serioase de spaimă. Nu sînteți obișnuit(ă) să vă faceți siesta, e cazul s-o practicați.

SĂGETĂTOR (22 nov. - 21 dec.)

Întrebările nu vă mai ajută la nimic, trebuia să vi le puneți mai devreme. Ca să ieșiți din cleanci, vă trebuie doar viteză de reacție.

CAPRICORN (22 dec. - 19 ian.)

Jocurile de interese se poartă deasupra capului dvs. și peste voința dvs. Foarte multe lucruri depind, însă, în continuare, de promptitudinea reacției.

VĂRSĂTOR (20 ian. - 18 febr.)

Emisarii dvs. se întorc cu cele mai bune răspunsuri, nu aveți motive să vă plîngeți. Lucrurile nu sînt clare, dar faptul acesta vă avantajează.

PEȘTI (19 febr. - 20 mart.)

Nimeni nu vă paralizează acțiunile, singura frînă care vă face să bateți pasul pe loc sînteți chiar dvs. Încercați să luați distanță de propriile acțiuni.

LEGENDA:

- ***- vă paște ghionoii***
- ***- prudența e mama înțelepciunii***
- ***- n-aveți nimic de pierdut***
- ***- șansa vă surîde***

CARNETUL ZILEI

✝ **Sf. ap. Simon Zilotul; cv. Isichie**

5° - 18° C VREMEA

■ Vremea se va răci ușor în comparație cu ziua precedentă și va fi, în general, instabilă. Cerul va prezenta înnorări accentuate mai ales după amiaza și seara, cînd pe arii relativ extinse se vor semnala averse de ploaie însoțite de descărcări electrice. Vîntul va prezenta intensificări de pînă la 50 km/h, din sector nordic. Temperatura aerului va înregistra valori minime cuprinse între 5 și 8 grade C, și maxime între 16 și 18 grade C. **(Violeta Huștiu - Centrul de Prevedere a Vremii Bacău.)**

FARMACII DE GARDĂ

Farmacia nr. 2, Piața Unirii (tel. 116029).

SPITALE DE GARDĂ

Spitalul "Parhon" (tel. 140337): Clinica a IV-a Medicală, Clinica a II-a Chirurgie, Clinica a II-a Obstetrică.

TVR BUCUREȘTI

TVR 1 7,00 TVM. Telematinal ■ 8,30 La prima oră ■ **9,15 Film serial (r): Santa Barbara (SUA)** ■ **10,00 Actualități** ■ 10,05 Ecou în primăvară (r) ■ **10,20 Desene animate: Pif și Hercule** (CFI) ■ 10,50 Videolexicon. ■ 11,50 Moda pe meridiane. ■ **12,20 Film serial (r): Aur și norol** (Spania, 1992) ■ 13,10 Deceniul mondial al dezvoltării culturale ■ **14,00 Actualități** ■ 14,10 TVR Iași. Est Meridian ■ 15,05 TVR Cluj-Napoca ■ **16,00 Actualități** ■ 16,10 Campionatul Mondial de popice: proba masculină de perechi. Transmisiune directă de la Hunedoara ■ 16,45 Alfa și Omega... pentru morala noastră cea de toate zilele; Trăire în șoaptă ■ 17,30 De la lume adunate... ■ 18,00 Satul ascuns. ■ **18,30 Desene animate: Cartea junglei** ■ 19,00 Sensul schimbării ■ **19,30 Film serial pentru tineret: Fata și băieții** (Franța) ■ **20,00 Actualități** ■ **20,20 Film serial: Dr. Quinn** (SUA, 1992). Episodul 50 ■ **21,15 Finala Cupei cupelor la fotbal.** Transmisiune directă de la Paris. ■ **23,00 Actualități** ■ 23,20 Interpreți ai muzicii populare: Maria Bararu ■ **23,35 Campionatul Mondial de handbal masculin: România - Danemarca** (repriza a doua). Transmisiune directă de la Kopavogur (Islanda) ■ 0,20 Întîlnirea de la miezul nopții

TVR 2 7,00 La prima oră ■ 9,15 Ora de muzică ■ 10,00 Itinerar german. ■ 11,00 Telejurnal Worldnet ■ **11,30 Desene animate: Mizerabilii** ■ 12,00 Gong! (r) ■ 12,30 Felix Mendelssohn-Bartholdy: Simfonia a IV-a în la major opus 90 "Italiana" ■ 13,00 Magazin-satelit: ■ **14,00 Actualități** ■ **14,10 Serialul serialelor. "Misiune imposibilă"** - un serial devenit și film de lung metraj ■ 15,00 De lingua latina ■ 15,30 Atotștiitorii. ■ **16,00 Desene animate: Tom și Jerry** ■ **16,30 Film serial: Și bogatii plîng** (Mexic) ■ 17,00 Mini-eco. ■ **17,40 Film serial: Aur și norol** (Spania, 1992). Episodul 64 ■ 18,30 Emisiune în limba maghiară ■ 20,00 Pro memoria. General colonel (r) Aurică Sitaru ■ 20,30 Turist-club ■ 21,00 TVM. Mesager ■ 21,30 Tradiții ■ **22,00 Film serial: Santa Barbara** (SUA). Episodul 152 ■ 22,45 Un secol de cinema. Harold Lloyd - al treilea geniu. Ultima parte ■ 23,45 Studioul șlagărelor ■ 0,15 Caleidoscop.

TVR IAȘI

Pr.I, orele 14,10-15,05 - EST MERIDIAN MAGAZIN Note, știri și reportaje din Moldova ■ Estudiana: Prietenia - coordonată esențială a studenției - rubrică de Paula Fuioagă ■ Radiografii economice: Producția de fire sintetice în impas. Reportaj la S.C. TEROM Iași - rubrică de Gabriel Atasiei ■ Jurnalul artelor - Actualitatea teatrală la Piatra Neamț - rubrică de Ioana Lungeanu ■ Videoclipul emisiunii. Redactori: Cristina Puiu, Andreea Gheorghiță.

TV EUROPA NOVA

10,00 Deschiderea programului ■ 10,05 Mati Nova - emisiune magazin ■ 11,00 Lumea la microscop. ■ 12,00 Infonova ■ 12,10 Film: "Moartea mea te va ucide" (r) ■ 13,40 Limba ce-o vorbim - "Alte nume de locuri din Iași". ■ 14,00 Închiderea programului de dimineață ■ 17,00 Deschiderea programului ■ 17,05 Exercițiu de memorie - Lucian Blaga. ■ 17,10 Orele Euterpei - Norma de Vicenzo Bellini (actul al doilea). ■ 18,35 Clubul lui Gogoșneață ■ 18,40 Desene animate ■ 19,00 Infonova ■ 19,35 Muzică ■ 19,45 Politică și administrație. ■ 20,10 Videoclip '95 ■ 20,30 Orașele muzicii - New York (I). ■ 21,00 Film: "Sutana neagră" (prod. SUA). ■ 22,40 Infonova ■ 22,50 Dialoguri spirituale - Virtuți teologice (III) - Iubirea. ■ 23,15 Film serial: "San Francisco" (r) (ep. 10).

TELE M

6,30 Deschiderea emisiei ■ 7,00 Matinal Tele'M (magazin de informații, muzică, desene animate) ■ 7,30 Observator - emisiune de informații, știri interne și externe, realizată de Antena 1 București ■ 8,30 Film artistic: "Trenul de Hollywood"; regia: Radosow Riwowarsky ■ 10,00 Film serial: "Răzbunarea", ep. 62 (r) ■ 11,00 Film artistic: "Secvențe" (dramă); regia: Alexandru Tatos; ■ 12,35 Închiderea emisiei ■ 17,30 Deschiderea emisiei ■ 18,00 Total M Știri ■ 18,15 Actualitatea ieșeană ■ 18,30 Telemedicina - emisiune pe teme medicale, ■ 19,00 Documentar Worldnet ■ 19,30 Film serial: "O altă viață", ep. 34 ■ 20,00 Desene animate ■ 20,30 Film serial: "Răzbunarea", ep. 63 ■ 21,30 Film artistic: "Vendetta" (aventuri); regia: Alfonso Brascia ■ 23,00 Film artistic: "Filiera spionilor" (spionaj).

TV SATELIT

RTL

6,30 Seriale și desene animate ■ 9,05 Kojak (s.p.): "Războiul în oraș" ■ 10,00 O familie foarte dragută (s) ■ 10,30 Cheers (s) ■ 11,00 Frumos și bogat (s) ■ 11,30 Vremea dorinței (s) ■ 12,00 Prețul e fierbinte (cs) ■ 12,30 Duelul familiilor (cs) ■ 13,00 Magazinul amiezii ■ 13,30 Springfield Story (s) ■ 14,15 Santa Barbara (s. SUA '91) ■ 15,05 Pasiunea ei e crima (s) ■ 16,00 Ilona Christen talk-show ■ 17,00 Hans Meiser talkshow ■ 18,00 Jeopardy! (cs) ■ 18,30 Între noi (s) ■ 19,00 Frumos și bogat (s/r) ■ 19,30 Exclusiv: bîrfe de bulevard ■ 19,45 Știri, sport, meteo ■ 20,10 Exploziv magazin ■ 20,40 Vremuri bune și rele (s) ■ 21,15 Sînge în leagăn (dramă Germania 1994).

PRO 7

6,50 Alf (s) ■ 7,15 Desene animate ■ 8,40 Casa noastră (s) ■ 9,40 Mannix (s.p. SUA '73, ep. 1) ■ 10,40 Rosseanne (s) ■ 11,10 Antrenorul nostru e cel mai bun! (f.a. SUA 1993) ■ 13,00 Cei doi Hart (s.p.) ■ 14,00 Îngerii lui Charlie (s) ■ 15,00 A. Kiesbauer (talkshow) ■ 16,00 Familia Walton (s) ■ 17,00 L.A. Law (s.p.) ■ 18,00 Desene animate ■ 18,25 Pantera roz (d.a) ■ 19,25 Familia Simpson (s.da.) ■ 19,50 Rosseanne (s) ■ 20,25 Alf (s) ■ 21,15 Văduva neagră (f.p. SUA 1987) cu Debra Winger ■ 23,10 Dulci păcate (magazinul sexualității) ■ 0,05 Triunghiul de platină (f.p. SUA 1981) ■ 1,55 Reluări.

MTV

7,00 Matinal, cu Maria ■ 8,30 Dans în aer liber, cu Eric ■ 9,00 3 din 1 ■ 10,00 Ingo, cu mix-ul dimineții ■ 13,00 Muzică soul, cu Lisa l'Anson ■ 14,00 Mari hituri ■ 15,00 Mix-ul după-amiezii ■ 16,00 3 din 1 (r) ■ 17,00 Magazin cinematografic ■ 17,30 Pulsul - emisiune de modă ■ 18,00 Știrile serii ■ 18,30 Dial MTV, cu Enrico ■ 19,00 Zig & Zag Show ■ 19,30 Muzic non-stop ■ 21,00 Mari hituri, cu Hakan ■ 22,00 Ghidul muzicii alternative ■ 23,00 Most Wanted - retrospectivă ■ 23,30 Beavis & Butt-head (d.a.) ■ 0,30 Most Wanted - retrospectivă ■ 1,00 Sfîrșitul? cu Davina, Hugo și Beavis & Butt-head ■ 2,30 Dans în aer liber ■ 3,00 Muzică soul, cu L. l'Anson.

EUROSPORT

9,30 Echitație. Trofeul Badminton (r) ■ 10,30 Turneul internațional de gimnastică de la Paris - Bercy (sel.) ■ 12,00 Dans sportiv. Concursul internațional de la Paris - Coubertin (ediția a 11-a) - selecțiuni ■ 13,00 Magazinul sporturilor cu motor ■ 15,00 Snooker. Liga Europeană 1995. Meciul al unsprezecelea (r) ■ 17,00 Eurofun. Program de varietăți sportive ■ 17,30 Ciclism. Concursul internațional Indoor - Paris - Bercy ■ 18,30 Karting. Campionatul European Salbris, Franța ■ 19,30 Magazin de motociclism. Cursele de Mare Premiu ■ 20,00 Automobilism - Formula 1. Cursele de Mare Premiu ■ 20,30 Știri sportive (I) ■ 21,00 Magazin de box. Sinteza săptămînii ■ 23,00 Automobilism - Formula 1. Cursele de Mare Premiu ■ 23,30 Magazin de motociclism. Cursele de Mare Premiu ■ 0,00 Fotbal. Cupa Cupelor. Finala - stadionul Parc des Princes, Paris (înreg.) ■ 2,00 Știri sportive (II) ■ 2,30 Închiderea programului.

OPERA ROMÂNĂ

■ Opera Română Iași prezintă astăzi, la orele 18,30, spectacolul "Nabucco", operă în trei acte de G. Verdi. Conducerea muzicală: Voichi Inone (Italia).

MUZEUL DE ISTORIE

■ Muzeul de Istorie a Moldovei organizează astăzi, la orele 18,00, în sala "H. Coandă" a Palatului Culturii, simpozionul "50 de ani de la capitularea Puterilor Axei". Participă istoricii: Dumitru Șandru (Institutul de Istorie "A.D. Xenopol") și Ioan Ciupercă (Facultatea de Istorie a Universității "Al.I. Cuza" Iași).

CENTRUL CULTURAL CHILIAN

■ Astăzi, la orele 18,00, la Centrul Cultural Chilian (b-dul Copou nr. 11) va avea loc vernisajul expoziției de icoane pe sticlă a pictoriței Sanda Nafornița din Iași.

PALATUL CULTURII

■ În organizarea Comandamentului Trupelor de Pompieri, astăzi, la orele 10,00, în holul Palatului Culturii, va avea loc vernisajul unei expoziții de filatelie, numismatică și aparatură, echipament de supraveghere și sisteme de protecție împotriva incendiilor.

CENTRUL CULTURAL FRANCEZ

■ Astăzi, la orele 17,00, la Centrul Cultural Francez din Iași, va avea loc vernisajul expoziției "Amintiri atlante" a pictorului Jenő Bartos (conf. universitar în cadrul Academiei de Arte din Iași).

SIMPOZION DE STUDII GENEALOGICE

■ Astăzi, la orele 9,15, în Aula Bibliotecii Centrale Universitare "M. Eminescu", va avea loc ședința de deschidere a celui de-al VI-lea Simpozion de studii genealogice (Iași, 10-13 mai). Ședința de deschidere va fi prezidată de Neagu M. Djuvara și va cuprinde următoarele secțiuni: "Omagii înaintașilor" (vor conferenția Mihai Sorin Rădulescu, Paul Cernovodeanu, Petronel Zaharia, Dan Pleșia, Ștefan S. Gorovei, Dan Berindei); "Așezăminte - ctitorii de familie" (vor conferenția Constantin Bălăceanu-Stolnici, Emanuel V. Rudeanu, Emanuel I. Filitti).

La orele 16,00, la Biblioteca Institutului de Istorie "A. D. Xenopol", lucrările simpozionului vor continua, la secțiunea "Familii, ramuri, personaje", cu comunicările prezentate de Petre Ș. Năsturel (Paris), Ion Cantacuzino (Paris), Paul Păltănea (Galați); Constantin R. Arion (Kifissia - Grecia), Neagu M. Djuvara (București), Dumitru Naste (Atena), Liviu Papuc (Iași).

CINEMATOGRAFE

■ **Cinematograful "Victoria"** (telefon: 112502): 5-11.V.1995, orele: 9,00; 11,00; 13,00; 15,00; 17,00; 19,00; ***"Cavalerul diavolului"***. Producție SUA, 1995. Parodie horror cu Billy Zane și William Sadler. Regia: Ernest Dickerson. (Premieră)

■ **Cinematograful "Republica"** (Telefon: 114327): 5-11.V.1995, orele: 9,00; 11,05; 13,10; 15,15; 17,20; 19,25; ***"Fiicele doctorului March"***. Producție SUA, 1994. După romanul "Little Women" de Louise May Alcott. Cu Winona Ryder, Gabriel Byrne, Susan Sarandon. (Premieră)

■ **Cinematograful "Copou"** (Telefon: 145738) 5-11.V.1995, orele 9,00; 11,00; 13,00; 15,00; 17,00; ***"Răzbunare forțată"***. Producție SUA, 1994. Film de acțiune cu demonstrații de arte marțiale. În rolul principal: Don "The Dragon" Wilson. 5-11.V.1995, ora 19,00 Ciclul "Mari actori, mari regizori" ***"Cîndva, pe aici, curgea un rîu"***. Producție SUA, 1992. Regia: Robert Redford. Dramă de familie cu: Brad Pitt, Craig Sheffer, Tom Skerritt.

■ **Cinematograful "Dacia"** (Telefon: 164740): (De vineri pînă luni) 5-8.V.1995, orele: 9,00; 11,30; 14,00; 16,30; 19,00; ***"Fără teamă"***. Producție India, 1993. Melodramă muzicală. (De marți pînă joi) 9-11.V.1995, orele: 9,00; 11,00; 13,00; 15,00; 17,00; 19,00; ***"Culoarea nopții"***. Producție SUA, 1994. Thriller polițist cu Bruce Willis.

■ **Videoteci:** - Sala mică a **Cinematografului "Republica"** (orele: 10; 12; 14; 16; 18; 20)

CURSUL DE SCHIMB AL PRINCIPALELOR VALUTE
VALABIL PENTRU DATA DE 10.05-1995

Casele de schimb valutar	DOLAR SUA			MARCA GERMANĂ		
	C	V	CS	C	V	CS
BANCA AGRICOLĂ Tel. 112627	1975	2025	0%	1400	1450	0%
BANCA ROMÂNĂ pentru DEZVOLTARE Tel. 211340	1925	1990	0%	1409	1456	0%
BANCA ROMÂNĂ de COMERȚ EXTERIOR Tel. 145555	1960	2010	0%	1432,54	1469,08	0%
BANCA DACIA FELIX Tel. 145125	1980	2140	0%	1370	1490	0%
CREDIT BANK Tel. 117591	1995	2035	0%	1440	1460	0%
Casa de schimb "EDMOND" Tel. 115309	1980	2079	0%	1410	1480	0%
Casa de schimb "ITALIAN" Tel. 312123	2020	2090	0%	1440	1500	0%
Casa de schimb "HIGECO" Tel. 112035	1970	2079	====	1440	1499	0%

TELEFOANE UTILE

- ☎ SALVARE: 961
- ☎ POMPIERI: 981
- ☎ POLIȚIE: Inspectoratul Județean Centrala 140720; Dispecerat 146666; Municipiu Centrala 140020 Dispecerat 146840/955 Ofițer de serviciu 146850; Serviciul Circulație - 140070.
- ☎ SERVICII MEDICALE MOBILE (asistență medicală de urgență la domiciliu): 113130/569, zilnic între orele 7,00-23,00
- ☎ AGENȚIA C.F.R.: 147673
- ☎ INFORMAȚII GARĂ: 146333
- ☎ AUTOGARĂ: 146587
- ☎ TAXICOM, dispecerat: 953, 146593
- ☎ AGENȚIA TAROM: 115239
- ☎ INFORMAȚII AEROPORT: 178126
- ☎ STAȚII PECO: Baș Ceauș - 176865; Aurel Vlaicu - 175872; Bucium - 132891; Crișan - 112182; Păcurari - 164142; Sărărie - 147480.
- ☎ A.C.R. - informații utile: 112345, 130177.
- ☎ DISPECERATE: R.A. Gaz-Metan - 141737; R.A. Apă-Canal - 142451; Renel - 147070, deranjamente - 147070; Termoficare - 141956; R.A. Locuința - 112434; Telefoane - Deranjamente - 921; Protecția mediului - 147010.
- ☎ GARDA FINANCIARĂ: 114065, 112427.
- ☎ ADMINISTRAȚIA FINANCIARĂ: 143030
- ☎ NOTARIAT: 147574
- ☎ TRIBUNAL: 146300
- ☎ PROCURATURĂ: 212566
- ☎ CAMERA DE COMERȚ: 117757
- ☎ CENTRUL MILITAR JUDEȚEAN: 146370
- ☎ STATUL MAJOR JUDEȚEAN DE APĂRARE CIVILĂ: 147594
- ☎ HOTELURI: Moldova - 142225; Traian - 143330; Unirea - 142110; Continental - 114320; Sport - 137817.
- ☎ POLICLINICA CU PLATĂ: triaj informații - 117244
- ☎ OFICIUL JUDEȚEAN PENTRU PROTECȚIA CONSUMATORILOR: 145392.
-

PUBLICITATE

VÎNZĂRI

Vînd urgent, foarte convenabil: piese mobilier, țarc copii, mochetă, televizor color Alfa, magnetofon Uwertura piese, culegeri fizică, diverse. Telefon: 212939 dimineața.

UNIVERSAL RX
oferă din stoc:
DISCHETE
3M
și foi adezive pentru notițe
POST IT
Vă așteptăm zilnic la sediul nostru din str. G. Ureche nr. 3.
Tel./fax 112058.

Vînd monede de argint, pentru prelucrat. Telefon 113126.

VÎND
★ *var pastă pentru zugrăveli* (200 lei/kg);
★ *var pastă pentru mortare* (100 lei/kg);
★ *hamac tip sport* (39.000 lei/buc);
★ *setcl.*
Tel. 231076
sos. Bucium-Tomești (serele Vlădiceni).

■ **Vînd moară de porumb pentru făină grisată, cu 4 tăvălugi (trei măcinișuri), 6,6 kw. Vizibilă zilnic, între orele 7,00-16,00, în strada Perju 28, între Gară și Podul de Piatră. Telefon 143493. (339634)**

■ **Vînd robot-telefonic, lanț, brățară și cercei din aur, preț avantajos. Relații la telefon 155102.**

■ Vînd chioșc metalic, 25 mp, o moară cu ciocănele. Zabulică Gheorghe Constantin, Boureni, Tg. Frumos. Telefon 711040. (2073)

■ **Vînd vin medicinal din afine, indicat în afecțiuni digestive cronice. Telefon 145041. (714145)**

■ Vînd urgent aragaz 4 ochiuri, nou, preț fix 300 mii lei. Vizibil în str. Sarmisegetuza 12, bl. Q1, et.1, ap.1, sc.A, cartier Alexandru cel Bun (Zimbru). Telefon 178275. (710500)

■ Vînd două cavouri, cimitirul Eternitatea, preț convenabil și negociabil. Telefon 170173, după orele 16,00. (2200)

■ Vînd la prețuri avantajoase armă de vînătoare, calibru 12, vitrină frigorifică mare pentru expunere - tip cofetărie, piese pentru Oltcit Special (electromotor, bobină inductie, carburator dublu corp, cilindri, pistoane, chiulase, placă presiune, disc ambreiaj, volantă). Relații - zilnic la telefon 177652. (714363)

■ **Spray contra ejaculării precoce, medicamente potență, frigiditate, prezervative speciale, vibratoare. Comenzi Catalog. Telefon 01/6376273.**

■ **Vînd spațiu comercial dotat pentru alimentație publică (130 mp) inclusiv societate. Relații la telefon 160369, între orele 20,00-21,00. (2227)**

■ Vînd mașină de scris mecanică, nouă, cu carul mijlociu. Telefon 176373, după orele 18,00. (714411)

■ Vînd congelator "Arctic", perfectă stare, 5 etaje cu îmbunătățiri adăugînd 5 sertare; preț - 350.000 lei. Telefon 129933, 119240.

■ Vînd drujbă electrică nouă Bleken-Deker 1,1 KW, 500.000 lei fix. Telefon 126848. (714417)

■ Vînd trei tuburi O2; termometru de contact cu releu; electromotor 3 kw, 1400 t/min, 220-380 V; ghilotină pentru tablă cu braț articulat lg. 50 cm; foarfecă electrică pentru debitat tablă pînă la 3 mm; palan 1,5 t. Telefoane 177161, 144641.

■ Vînd ulei mașină cusut, str. Mărăcineanu nr. 7 (lîngă cimitirul Eternitate). (714442)

■ Vînd certificate proprietate, nelimitat. Telefon 032/158502.

■ **Vînd acte S.R.L. înființată în septembrie 1994, cu următoarele obiecte de activitate: comerț, producție, prestări-servicii, import-export și orice fel de activități. Preț negociabil. Relații în Lunca Cetățuii. Fam. Vizitiu; tel. 61.**

AUTO MOTO

Vînd motor și cutie de viteze, pentru RENAULT 18. Preț negociabil. Tel. 123768, după ora 18[00].

Vînd OPEL REKORD 1,9. Stare perfectă de funcționare. Tel. 220396, după ora 18,00.

Vînd DACIA 1310 noiembrie 1991. tel. 153074.

Vînd SKODA 100 S Tel. 137873 între orele 19[00]-21[00].

Vînd MERCEDES 250, pe benzină, înmatriculabil, 12.IS. sau pentru plese de schimb. Tel. 220997, după ora 18[00], sau tel. 179230, pînă la ora 18[00].

■ **Vînd jeep ISUZU TROOPER 4x4 Diesel, lung, cîrlig tracțiune, înmatriculat. Telefon 131322.**

■ Vînd Olteit 11 RM, an fabricație 1990, 3,2 milioane lei, negociabil. Telefon 251729. (714121)

■ Vînd Dacia 1310 TLX, fabricație 1990. Telefon 157283. (714360)

■ **Vînd Dacia 1300, 2,5 mil. lei, negociabil. Telefon 123792, după ora 16,00. (714392)**

■ **S.C. VARĂ S.R.L. Brăila vinde prin S.C. NEYLA S.R.L. Iași, șoseaua Păcurari nr. 55, bl. 548, parter, piese auto originale pentru Wartburg și Trabant, import Germania. Telefon 250672.**

ELECTRONICE

SC VIBLANC SA
vă oferă:
- Frigidere Fram 240 l - 410.000 lei
- Frigidere Fram 180 l - 350.000 lei
- Frigidere Arctic 240 l - 420.000
- Congelatoare Arctic 160 l - 475.000 lei
- Congelatoare Arctic 120 l - 405.000 lei
- Mașini spălat automatic Diamant - 575.000 lei
- Mașini spălat fără storcător:
  - ◆ AL 15 - 190.000 lei
  - ◆ AL12 - 180.000 lei
- Mașini spălat cu storcător AL 7 - 320.000 lei
- Storcător rufe - 112.000 lei
- Mașini cusut Monica mecanice - 210.000 lei
- Mașini cusut Nicoleta electrice - 265.000 lei
- Aragaze de Satu Mare
  - ◆ cu 3 ochiuri - 249.000 lei
  - ◆ cu 4 ochiuri - 255.000 lei
  - ◆ cu 5 ochiuri - 349.000 lei

Garanție 1 an.
Prețurile sînt pentru en detail. Pentru informații, sunați la telefonul:
142289

SC MONCRIS company SRL
B-dul Independenței nr. 33, lîngă Restaurantul "Bucegi", vinde
TELEVIZOARE COLOR
mărcile **PHILIPS, GRUNDING, SABA, TELEFUNKEN,** import Olanda, la prețurile **236.000-250.000 lei.**
Garanție 3 luni.
Vă așteptăm!

Vînd robot de bucătărie ELEKTRIK KITKEN MACHINE complex și multifuncțional, cuprinzînd: storcător de fructe și legume, tocător de fructe și legume, cuvă de 1l pentru frișcă și maioneză, mașină de tocat carne și rîșnit cafea, 2 viteze, 600W putere. Preț fix 130.000 lei.

Vînd ROBOT de bucătărie MARIA-2M cu 7 operații complexe și multifuncțional: storcător de fructe și legume, tocător de fructe și legume, mașină de tocat carne, rîșnit cafea, pentru suc de roșii, cuvă de 1l pentru cocktail, cuvă de 2l pentru frișcă și maioneză, 3 viteze. Preț fix 250000 lei. **Tel. 252975.**

S.C.
AUTO-TECHNIC SRL
str. Vasile Stroescu nr. 10
tel/fax 213101
tel 211579
Vinde din stoc calculatoare PC, 1MB RAM, HDD 40 MB, monitor SVGA monocrom.
286 112 MHz - 885.000 lei
386 SX 40 MHz - 1.100.000 lei
386 DX 33 MHz - 1.175.000 lei
486 - DLC 40 MHz 1.275.000 lei
PC (DX2 66 - DX4 -100), Pentium (60-100), orice configurație.
Prețurile includ TVA.
Imprimante OKI, EPSON, o gamă diversă de alte componente.

■ **Vînd dublu deck "Mayak 249-S1" cu boxe, nou. Preț fix, 280.000 lei. Telefon 252975. (714107)**

■ Vînd televizor color "Banga" cu telecomandă, diagonala 32, Lituania, 55 programe, stare perfectă. Telefon 119731, după ora 17,00. (714408)

CASE - TERENURI

Vînd
4.000 m² teren în Grădina Botanică (terenul hașurat).
■ tot terenul - 25 $/m².
■ parțial - peste 25 $/m².
Posibilități:
- gaz metan
- instalație electrică
- telefon

Relații la tel.: 251022, 212327.

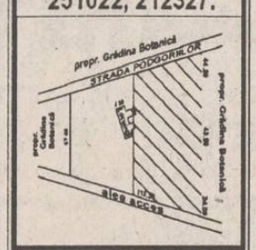

EXCEPȚIONAL!
Vînd apartament 2 camere decomandate, boxă 16m, magazie 11m în Copou.
Relații la telefon 149924

Vindem extrem de urgent, cu numai 22 milioane lei, apartament 4 camere confort I, Păcurari Peco. Tel. 231525 sau 231527.

■ **Vînd casă, fîntînă în curte, 3400 mp, cu pomi, vie și teren arabil, în comuna Răuseni, sat Rediu, județul Botoșani, sau schimb cu apartament 3 camere. Telefon 126817. (1993)**

■ Vînd apartament 2 camere, pretabil activitate comercială (parter), zona Autogară. Preț 13.500 dolari (lei). Telefon 112723. (2010)

■ Vînd apartament 2 camere semidecomandate, parter, str. Decebal 14, 46,7 mp. Telefon 710742. (2022)

■ Familia Nechita Anica vinde apartament proprietate, 3 camere, zona Mircea cel Bătrîn, str. Mircea cel Bătrîn nr. 14, bl. B3, sc. A, et. 7, ap. 2. (710445)

■ Vînd teren, 530 mp, cu deschidere la strada principală. Telefon 116421. (714134)

■ **Vînd teren intravilan (80x35 mp) în Tg. Frumos. Telefon 250855. (714130)**

■ Vînd apartament proprietate personală, 2 camere decomandate, cartier Nicolina II. Fam. Timofte Ioan, str. Libertății nr. 16, bloc 648, sc. B, et. 4, ap. 18, fără telefon. (714146)

■ **Vînd 300 mp pămînt, str. Brîndușa 7A. Telefon 142947. (714144)**

■ Vînd apartament cu o cameră. Informații la telefon 160538, după ora 18,00. (710463)

■ **Vînd apartament 2 camere, confort I, decomandate, multiple îmbunătățiri, telecablu, Alcatel, zona Podu Roș. Preț informativ - 14 milioane, negociabil. Informații la telefon 230234. (710469)**

■ Vînd apartament 3 camere, confort I, preț negociabil. Relații la telefon 154659, după ora 17,00. (710499)

■ Vînd teren arabil, 5000 lei/mp, str. Cicoarei. Relații în strada Sarmisegetuza 12, bl.Q1, et.1, ap.1, sc. A, cartier Alexandru cel Bun (Zimbru). Telefon 178275. (714351)

■ **Vînd apartament 2 camere decomandate, confort I, et. 3, str. Bucium nr. 29. Relații la telefon 113693. (714367)**

■ Vînd urgent casă cu 1000 mp la doi km de oraș, sat Hlincea, preț 8,5 mil., negociabil. Relații în Bulevardul Ilie Pintilie nr. 63, bl. 1B, sc. A, ap. 1. (714399)

■ **Vînd garsonieră, cartier Tătărași, preț negociabil. Relații - cămin T10, camera 14 - Țepeș. (2234)**

■ Vînd pînă în 4000 mp teren în comuna Bîrnova, parcelabil. Telefon 123932. (714410)

■ **Vînd (închiriez) 500 mp, ultracentral, cu autorizație construcție provizorie (microcomplex comercial) unei S.C. sau firme serioase. Telefon 141937 sau 213131. (710459)**

■ Vînd (schimb) cu apartament, 3700 mp loc casă Burdujeni - Suceava. Telefon 270947, prefix 032, seara. (714433)

■ **Vînd clădire cărămidă 330 mp cu 1000 mp aferent clădirii; utilaje inox brutărie, magazin mixt dotat cu toate mijloacele fixe. Sat Poiana, comuna Schitu Duca, lîngă D.N. Iași - Vaslui. Preț negociabil. Telefon 112186. (714436)**

■ Vînd teren 300 mp cu instalație apă. Str. Mărăcineanu nr. 7 (lîngă cimitirul Eternitate). (714443)

■ Vînd apartament cu 2 camere, Șoseaua Națională 44C, bl. E2, sc. A, et. 1, ap. 4, cu faianță băi-bucătărie, proaspăt renovat, calciu, baghete, balcon închis. (714449)

CUMPĂRĂRI

Cumpăr talon (sau autoturism avariat) OPEL KADETT 1,3 MODEL 1980.
Relații la tel. 062/435336 (Bala Mare) sau 150642.

■ Anticar. Cumpăr cărți, inclusiv la domiciliul clientului. Telefon 174653. (714104)

■ Cumpăr garsonieră sau cameră cu dependințe la casă, zona semicentrală sau Copou, Sărărie, Păcurari, ofer 4,5-5 milioane lei. Telefon 121338. (714145)

■ Cumpăr apartament cu o cameră, urgent, ofer 5 milioane lei. Telefon 126848. (714415)

ÎNCHIRIERI

Închiriem urgent mașină cu stație de amplificare pentru orașele Iași și Roman. Relații la telefon 032/144776.

Închiriem urgent instalație de amplificare (megafon). Relații la telefon 032/144776.

Caut spațiu comercial (cca 10 mp) la prețuri decente. Exclus zonele Dacia și Dancu. Tel. 170909.

■ **Caut pentru închiriat garsonieră mobilată, pentru termen lung. Relații la Baroul de Avocați Pașcani, telefon 764104, avocat Călin Pipernea, orele 8,00-12,30.**

■ Închiriez spațiu comercial, 70 mp în strada Păcurari, stația Manolescu. Telefon 149761.

■ **Tînăr intelectual, caut garsonieră, plata lunar, negociabil, ofertă serioasă. Relații la telefon 159486, între orele 19,00-22,00.**

■ Închiriez garaj în B-dul Independenței. Relații la telefon 214001, după ora 16,00. (714403)

■ Închiriez spațiu pentru en-gros. Piața Voievozilor (Cinema "Dacia"). Telefon 126848. (714416)

■ Închiriez casă liberă, curte 800 mp, numai la societăți comerciale. Str. Mărăcineanu nr.7 (lîngă cimitirul Eternitate). (714441)

SCHIMBURI

■ Schimb apartament două camere, conf. II, etaj. I, zonă liniștită, Tătărași (piața Chirilă), plus autoturism Dacia și diferență negociabilă cu apartament 3-4 camere zona Gară-Autogară-Centru-Păcurari. Telefon 142544, între orele 17,00-22,00.

București, schimb apartament 3 camere, 2 băi, balcon, etaj 1, zona P. Chirigiu - Trafic Greu, cu similar Iași, variante. Tel. 114260, 251050 după ora 19,00.

Schimb apartament 2 camere cu garsonieră plus diferență în bani. Telefon 159303.

■ Schimb apartament 3 camere, confort I, decomandate, cu apartament 2 camere și garsonieră. Relații la telefon 154659, după ora 17,00. (710498)

■ Schimb apartament 2 camere, Centrul Civic, proprietate cu apartament 2 camere tot proprietate în Bulevardul Independenței, bl. A1-4. Telefon 212985, după ora 17,00. (714396)

■ **Schimb apartament 4 camere (zona Dacia) cu apartament 2 camere, eventual vînd. Telefon 162986. (714412)**

DECESE

Asociația "Moldova - Normandia" anunță pe această cale decesul, într-un tragic accident, a celui care a fost un suflet generos și plin de dragoste,
MONIQUE ROUSSEL,
membru fondator al Asociației franceze "Normandie - Moldavie". Sîntem alături de familia și prietenii îndurerați și ne exprimăm regretul de a fi pierdut, pentru totdeauna, un om deosebit.
Dumnezeu s-o odihnească în pace.

Soția și copiii anunță cu durere încetarea din viață a celui ce a fost **GHEBAN DUMITRU.** Funeraliile vor avea loc miercuri 10.05.1995, la biserica Sf. Neculai din Tătărași, la orele 13[00].

Sotul, Mihai (Milică), frații, cumnații și rudele apropiate anunță cu durere încetarea din viață a scumpei lor
EUGENIA IRIMIA
pensionară,
fostă învățătoare la Școala nr. 1 Iași. Înhumarea va avea loc joi, 11 mai 1995, la ora 14,00. Corpul neînsuflețit este depus la capela Cimitirului "Eternitatea".

Fam. Corduneanu anunță cu durere în suflet decesul celui care a fost
FLORIN CORDUNEANU,
după o lungă și grea suferință.
Înmormîntarea va avea loc joi 11.05.1995 la cimitirul Eternitatea, orele 13.00, unde este depus corpul neînsuflețit.
Noi cei dragi nu te vom uita niciodată.

Cu profundă durere și întristare mama, surorile, fratele, cumnata, cumnații și nepoții anunță moartea fulgerătoare a celui care a fost
MACARIE GHEORGHE
49 de ani,
fost salariat la SC PANGRAN Iași, atelierul AMC.
Înmormîn tarea va avea loc la cimitirul Sf. Petru și Pavel, azi 10.05.1995 ora 13.00.
Regrete eterne.
Dumnezeu să-l ierte.

■ **Familia anunță cu adîncă durere încetarea din viață a celui care a fost economist OVIDIU N. CARP. Trupul neînsuflețit este depus la biserica Buna Vestire, unde, la 9 mai, orele 14,00, va avea loc și slujba religioasă. Înhumarea se va desfășura la cimitirul Eternitate. Dumnezeu să-l odihnească în pace! (2239)**

CONDOLEANȚE

Colectivul compartimentului Aprovizionare al SC MOLDOMOBILA SA Iași transmite sincere condoleanțe colegului Nițulescu Constantin pentru decesul tatălui. Dumnezeu să-l ierte.

Cadrele didactice de la Secția de Arhitectură a Facultății de Construcții și Arhitectură Iași transmit d-nei arhitect Luminița Maica sincere condoleanțe pentru pierderea suferită.

■ **Colectivul Direcției Județene pentru Tineret și Sport Iași este alături de colegul prof. Gheorghe Mihalache, transmițîndu-i condoleanțe pentru decesul mamei. (714414)**

■ **Familia Cisman Alexandru este alături de prof. Gheorghe Mihalache, transmițîndu-i condoleanțe pentru decesul mamei. (714413)**

Adînc impresionați de dispariția în floarea vîrstei a distinsei noastre vecine
ADRIANA CONDREA,
ne exprimăm regretele și sîntem alături de această familie absolut deosebită.
Vecinii de scară.

Colectivul formației 1B confecții de la SC PHOENIS SA Iași este alături de Colac Eugenia la greaua încercare pricinuită de decesul tatălui și-i transmit pe această cale sincere condoleanțe.

Colectivul didactic al Grupului Școlar Energetic Iași este alături de colegul profesor Mihalache Gheorghe în greaua încercare pricinuită de trecerea în neființă a mamei sale,
ROPOTĂ VERA.

Colectivul de salariați ai stației CFR Socola regretă dispariția după o scurtă și grea suferință a celui ce a fost un bun coleg
BOIBOREANU ALEXANDRU.
Transmitem sincere condoleanțe familiei îndoliate.

Elevii clasei a-VII-a C de la Școala Tomești, împreună cu domnul diriginte transmit sincere condoleanțe colegului Blangoci Cătălin pentru pierderea mamei.
Îi vom păstra o vie și veșnică amintire.
Dumnezeu să o ierte și să o odihnească în pace.

■ **Colectivul CTgA (telegraf) Iași este alături de colegul Gheban Florin, transmițîndu-i condoleanțe pentru pierderea tatălui. (714423)**

■ **Părinții și copiii clasei I Liceul "Mihai Eminescu" sînt alături de doamna învățătoare Benedek Emilia la durerea pricinuită de dispariția prematură a soțului, BENEDEK EUGEN. (714437)**

■ **Familia dr. Neagoe regretă decesul celei mai blînde și înțelepte ființe învățătoare LUCIA TIRON și este alături de familia îndoliată. Dumnezeu s-o aibă în paza Sa și să-i fie țărîna ușoară. (714444)**

■ **Familia Musteață Dumitru și Ecaterina - fini, împreună cu copiii lor - Cornelia, Eugen, Michi, precum și fam. Birzu Mihai și Victoria sînt alături de nașa Lili Gheban și de copiii ei la marea durere cauzată de incredibila dispariție a iubitului nostru naș și prieten care a fost GHEBAN DUMITRU, 61 ani. Dumnezeu să-l ierte. (2240)**

COMEMORĂRI

Mîna morții l-a smuls dintre cei dragi pe iubitul nostru tată, soț și bunic,
TUGUI ION,
lăsînd un gol imens în urma lui. Astăzi se împlinesc 2 ani de la trecerea în neființă.

■ **Azi se împlinesc 16 ani de cînd a trecut în neființă matematicianul prof. dr. Viorel - Camil Murgescu. Un gînd pios pentru sufletul său bun și generos. (714448)**

MULȚUMIRI

Familia căpitanului de cursă lungă Corneliu Dimitriu, mulțumește tuturor celor care au participat, în frunte cu preoții slujitori Chirosca Vasile și Dornescu Victor, la ceremonia înmormîntării mamei sale,
ANETA DIMITRIU.
Dumnezeu să o ierte.

■ **Familia mulțumește celor care au fost alături și care au adus un pic de alinare la greaua pierdere suferită prin decesul prematur al celui care a fost un bun soț, tată și bunic ROȘCA PETRU. Dumnezeu să-l odihnească în pace. (714407)**

OFERTE SERVICII

Puteați fi un patron de succes dar pînă acum soarta v-a fost potrivnică? Este momentul să întemeiați propria dvs. afacere. Veți afla cum dacă expediați acest talon și adresa dvs. la: "Idei de Afaceri" - Fast Business, OP 54, CP 46, București.(M3)

Reparații frigidere și instalații frigorifice. Deplasări la domiciliu. Lucrări garantate, prin
SC POLAR SERVICE SRL
Iași
Telefon 220859

Doriți să vă recuperați banii de la clienții rău platnici?
BIROUL DE RECUPERARE A CREANȚELOR
prin
ROENTER LTD.
Hotel Traian, ap. 123, telefon 212335.

Doriți să aveți o siluetă frumoasă?
Practicați gimnastica de întreținere fitness și stretching la Cabinetul **FITNESS,** prof. IRIS BĂDIU. Relații la telefon 132889.

Traduceri impecabile - toate limbile de circulație - inclusiv traduceri legalizate notariat. Rapid și avantajos. Sunați acum la 143023.

ROENTER LTD
oferă servicii pentru:
■ ÎNFIINȚARE (DIZOLVARE) S.C., FILIALE, SUCURSALE, REPREZENTANȚE,
■ ACTE ADIȚIONALE, MENȚIUNI,
■ AVIZE DE FUNCȚIONARE S.C.
Reducerea comisionului cu 20% pe perioadă limitată.
Vă așteptăm între orele 10,00-20,00, Hotel TRAIAN, ap. 123, tel. 212335.

Convenabil: tehnoredactare, balanță, programe contabilitate. Tel. 173147.

Noul
INTERFON de ACCES cu CARTELĂ
marca *ELECTRA.*
Practic, durabil, de calitate, garantează liniștea și siguranța scării blocului dumneavoastră!
PLATA în RATE.
Pentru contracte de instalare și service, sunați la: **032/126276.**
SC **ELECTRA** *SRL,* Șos. Nicolina 919, tr. II.
ASIGURAȚI-VĂ LINIȘTEA.

S.C. Electric Puls instalează operativ alarme auto STINGRAY (Germania) cu numai 199.980 lei. Garanție 12 luni! Tel. 032/213284

AFINVEST
Telefon 129877, 139710
NOI VĂ SPUNEM PRIMII BUNĂ DIMINEAȚA!
Puteți avea **MONITORUL** - ziarul Dvs. preferat, la prima oră.
Acest serviciu modern este asigurat **gratuit,** la domiciliu, numai prin firma *AFINVEST*

Agenția MAGELAN organizează excursii săptămînale în
UNGARIA
11.05, 18.05.1995
TURCIA
13.05, 17.05.1995.
Telefon **212337.**

Agenția de Turism Unirea Iași (fostul OJT) cu sediul în Piața Unirii 12 (lîngă Hotel Unirea) oferă următoarele excursii peste hotare:
- **Egipt** - avion, 12 zile: 20 mai, 30 iunie, 10 iulie.
- **Franța** - avion, 8 zile, 25 mai.
- **Spania** - avion, 12 zile, 25 septembrie.
- **Grecia** - autocar, 10 zile: 20 mai, 10 iunie, 24 iunie, 8 iulie.
- **Turcia** - circuit, 7 zile, autocar, 14 mai.
- **Thailanda** - avion, 8 zile: 25 mai, 21 iunie, 26 iulie.
- **China** - avion, 8 zile, în fiecare sîmbătă.
- **Austria** - autocar, 4 zile cu plecare în ultima duminică a fiecărei luni.
- **Tunisia** - avion, 8 zile: 23 iunie, 18 iulie, 22 august.
- **Israel** - avion: 18 iunie, 21 iulie.

Croaziere:
Varianta I: Spania - Tunis - Italia - Monaco - Franța - Spania, 15 zile, cu plecări săptămînale.
Varianta II: Italia - Sicilia - Egipt - Israel - Cipru - Turcia - Italia, 15 zile, la datele: 10 iulie, 30 iulie, 19 august.
Varianta III: Coasta del Sol - Tanger - Gibraltar - Mallorca, 11 zile, la data de 11 septembrie.
Locuri pe litoral cu cazare în hoteluri, vile și căsuțe la Mamaia, Neptun, Olimp, Jupiter, Venus, Eforie Nord, Eforie Sud.
Odihnă și tratament în toate stațiunile din țară cu servicii și sejur la alegere.
Informații suplimentare la telefon 143037.

SERVICII MEDICALE MOBILE

(asistență medicală la domiciliu; consultații medicale; prescriere de rețete în regim compensat; recomandări și investigații paraclinice; tratament de urgență; asigurarea transportului și internării în caz de necesitate; oferim de asemenea servicii de infirmerie la domiciliu).
Sunați la telefon **113130/569** zilnic între orele 7,00-23,00.
"CORPO-SAN"
vă ajută!

M.V.D.
FIRMĂ SPECIALIZATĂ ÎN CONSULTING
ASIGURĂ
■ constituirea S.C. cu capital românesc și mixt (SRL, SNC, SA) în regim de urgență; înregistrarea la Administrația Financiară, cod fiscal; ■ obținerea avizului de funcționare de la Primăria Iași; ■ constituire (înregistrare) filiale; ■ acte adiționale, mențiuni (lărgirea obiectului de activitate, asocieri, retrageri, cesiuni, majorări capital, puncte de lucru, radieri, dizolvări societăți).
Hotel "UNIREA", camera 107. Telefon 212299, orele 10,00-20,00.

GRUPUL DE UMOR *VACANȚA MARE*
SIBIU
prezintă vineri 12 și sîmbătă 13 mai 1995, ora 19[00], la
Casa de Cultură a Sindicatelor Iași, spectacolul extraordinar
NIȘTE ȚĂRANI
Interpretează:
☺ DAN SAVA .....
SEMAKA NECUNOSCUTUL
☺ RADU PIETREANU .....
NINJA DIN BERCENI
☹ MUGUR MIHAIESCU ...
MIMI HALOGEN
Sponsori: KGB S.A. CIA / IMPEX S.R.I. etc.
Biletele se găsesc la casa sălii.

Școala de șoferi amatori **ETTA AUTO** face înscrieri pentru seria din luna mai la un preț avantajos.
Relații la tel. **163328 164922.**
Deasemeni, selectează candidați pentru atestare ca instructori auto.

Asociația "TOMIRIS" - P.A.S. Iași anunță pe toți salariații societății "TOMIRIS" SA și foștii angajați că pot depune în continuare carnete cu certificate de proprietate pînă la data de 11.05.1995, orele 14,00. Pentru fiecare carnet de certificate de proprietate se va achita și suma de 500 lei.

S.C. ȘANTIER NR. 9 INST. SA Iași prin: Filiala Iași Filiala Vaslui execută lucrări de alimentări cu apă, centrale termice, instalații de încălzire, sanitare, electrice, interioare. Acordăm comision pînă la 2% din valoare contract, persoanelor fizice sau juridice care intermediază încheierea contractelor de execuție. Relații la tel. 032/133070, Iași și 035/340680, Vaslui.

■ **Electrician autorizat specializat în automatizări, reparat aparatură electrocasnică, în executat și reparat instalații electrice interioare de lumină și forță și șofer profesionist (B,C,E) îmi ofer serviciile. Relații la telefoanele 270909, 115330. (710438)**

■ **Dactilografiez avantajos orice fel de lucrări pe calculator sau mașină de scris. Relații la telefon 125769, între orele 8,00-12,00.**

■ **Țin evidență contabilă la societăți private. Telefon 155102.**

■ **Efectuez orice fel de lucrări pe calculator. Telefon 139314, zilnic după ora 17,00.**

■ **Efectuez orice fel de lucrări pe calculator în regim de urgență (lucrări diplomă etc). Telefon 142452, între orele 20,00-24,00.**

■ Meditez limba română, orice nivel (preț foarte convenabil). Telefon 270805. (714397)

■ La orice eveniment de familie, la aniversări de absolvire, la simpozioane și comunicări științifice sîntem prezenți cu 3 camere video cu casetă mare. Efecte speciale și mixaje. Sunați la 144417, după ora 13,00. (714401)

■ Inginer, repar televizoare color și alb negru. Sonor E. Nova. Telefon 128356. (714420)

■ Filmări video. Prețuri avantajoase. Telefon 166462 sau 117823. (714421)

■ Transport marfă cu autocamion 8 t. Telefon 131393. (714428)

LOCURI DE MUNCĂ

Societate comercială, anunță concurs pe data de 15 mai 1995 pentru ocuparea postului de CONTABIL ȘEF. Condiții: vechime minimă de 5 ani, studii superioare de specialitate, vîrsta maximă 35 ani. Relații la tel. 127670, 230425.

SC AFINVEST SRL angajează de urgență
PRIMITORI DISTRIBUITORI.
Salarii competitive.
Relații zilnic la telefon 139710, între orele 8,00-12,00 și 17,00-20,00.

SC STICK SRL BACĂU
oferă
contracte de muncă
foarte avantajoase
în Cipru în toate meseriile.
Angajarea se face pe bază de contract ferm.
Relații suplimentare la sediul firmei din Bacău, str. Alexandru cel Bun, bl. 4, sc. D, ap. 4 sau la telefon 034/131272, între orele 18.00-21.00.

■ **Serviciul Stomatologie Unident N.V.R.S.R.L. str. Pasaj Cuza-Vodă nr.1, telefon 113997, angajează prin concurs asistent tehnică-dentară, cu manualitate și cunoștințe profesionale foarte bune. (714122)**

■ **Locuri de muncă Ungaria. Pentru informații trimiteți date personale O.P.1, C.P.24, Suceava, 5800. (821162)**

■ **S.C. IAȘITEX S.A. Iași, str. Primăverii nr.2, angajează de urgență economiști și contabili șefi secție. Relații suplimentare la telefon 136760 interior 163 - 182. (714430)**

FELICITĂRI

LA MULȚI ANI!
Cu ocazia împlinirii a 30 de ani de căsnicie, copiii Angela, Cecilia și Robert, ginerele Adrian și nepotul Ovidiu urează părinților
EMILIA și OVIDIU HARABAGIU
mulți ani de căsnicie, fericire și multă sănătate.

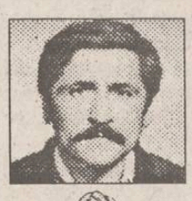

LA MULȚI ANI!
Astăzi, la împlinirea anilor, soția Sorina și copiii Adi, Cristi, Marius, Alina urează
LA MULȚI ANI
dragului lor
CONSTANTIN NEDELCU

PIERDERI

■ **Pierdut cheie auto Dacia, pe data de 3.05.1995, orele 12,00, în zona magazinului Materna-Cina. Ofer recompensă. Telefon 139031. (710466)**

■ Găsit cocker spaniel maro, mascul, în zona Liceului M. Sadoveanu pe data de 4 mai 1995. Telefon 138868. (714418)

■ **Pierdut foaie de parcurs nr. 490 din 1 martie 1995 și nr. 790 din 1 aprilie 1995 aparținînd S.C. ȘOFERUL AMATOR S.A. O declar nulă. (714440)**

■ Pierdut carnet student pe numele Neagu Daniel. Îl declar nul. (714165)

■ Pierdut carnet de student pe numele Cojocaru Natalia. Îl declar nul. (714450)

■ **Policlinica 2 "Petru și Pavel" Iași, pierdut filă CEC limită de sumă cu nr. 0150101 seria T2. Se declară nul. (2245)**

■ Pierdut contract vînzare-cumpărare pe numele Cenușă Eugenia. Îl declar nul. (2249)

■ **Pierdut autorizație sanitară de funcționare nr. 041019 eliberată la data de 18 martie 1994, de către IPSMP pentru S.C. ROB'S S.R.L. O declar nulă. (2248)**

DIVERSE

■ **Pisică mică și drăgălașă caut stăpîn pentru conviețuire tandră și afectuoasă. Telefon 120054. (339289)**

■ **Policlinica cu plată Iași anunță intenția de majorare a tarifelor în cursul lunii mai 1995. (714432)**

■ **Societatea comercială SERPONE S.R.L. anunță majorarea adaosului comercial de la 30% pînă la 100% începînd cu data de 9.06.1995. (714429)**

ULTIMA ORĂ

VÎNZĂRI

■ Vînd microscop electric Zeiss nou, în cutie, dotat cu aparat foto Polaroid, la preț convenabil și negociabil. Relații la telefon 153364, între orele 17,30-21,00. (714705)

AUTO MOTO

■ **Vînd autoizotermă TV35, motor Brașov, roți duble pe spate, stare foarte bună. Telefon 133090. (2254)**

CUMPĂRĂRI

■ Cumpăr apartament 2-3 camere decomandat, zona Nicolina-CUG, preț negociabil. Telefon 129087. (714715)

ÎNCHIRIERI

■ Student, caut cameră studiu. Telefon 171686. (714714)

SCHIMBURI

■ **Schimb apartament 3 camere Alexandru cel Bun, confort IA, et. 8, cu apartament 3-4 camere, zona P. Roș, Cantemir, Țesătura. Ofer diferență. Relații suplimentare la telefon 155102.**

CONDOLEANȚE

Colectivul Regiei Autonome Județene de Drumuri și Poduri Iași este alături de colegul ec. Boandă Mihai la marea durere pricinuită de decesul mamei sale.
Condoleanțe familiei îndoliate.

■ **Elevii clasei a X-a C, Liceul Economic nr.1, împreună cu doamna dirigintă Sitea Tatiana sînt alături de colega lor Juverdeanu Adina în aceste clipe grele cauzate de decesul tatălui. Sincere condoleanțe! (714706)**

MULȚUMIRI

Cu deosebită bucurie în suflet, eu, Ghindă Stelian, mulțumesc domnilor profesori doctor Novac, Dorneanu, medicilor Tudose și Pricop din Spitalul Parhon, care mi-au salvat viața prin intervenția operatorie. Aduc mulțumiri întregului personal al spitalului care știe să-și facă datoria, într-adevăr, așa cum se cuvine. Am avut ocazia să le cunosc devotamentul pentru profesie, dragostea pentru oameni, valoarea morală. Le doresc sănătate și din toată inima pot spune: "Cinste lor!"

DIVERSE

Sîmbătă 13 mai a.c. orele 17 și 20 la TEATRUL NAȚIONAL comedia de mare succes
SOSESC DE LA ... PARIS
de TUDOR MUȘATESCU
cu:
DORINA LAZĂR
ADINA POPESCU
MARIAN HUDAC
MIHAI DINVALE
MIHAI MIHAIL
Regia artistică: NICOLAE SCARLAT.
Biletele s-au pus în vînzare la agenția teatrală zilnic, între orele 10.00-19.00, tel. 114849.
Elevii și studenții beneficiază de reducere.

OFERTE SERVICII

■ **Profesoară meditez la psihologie și filosofie la prețuri foarte avantajoase. Informații la telefon 115216. (714708)**

■ Lucrez plăpumi și saltele. Telefon 131728. (714710)

■ Filmări video, aparatură Sony, foarte convenabil. Telefon 231794. (714711)

LOCURI DE MUNCĂ

■ **Centrul de execuție bugetară Școala nr. 2 "Veronica Micle" Iași, șoseaua Bucium nr. 72, telefon 132817, scoate la concurs următoarele posturi: 1 post casier; 1 post magazioner; 1 post paznic. Concursul va avea loc în ziua de 17 mai 1995, la sediul școlii. Dosarele de înscriere la concurs vor fi depuse la sediul școlii, pînă la data de 16 mai 1995. (714709)**

Locuitori din zona Gară-Autogară!
Puteți apela la serviciile magazinului alimentar cu program permanent
NEST
situat în fața Autogării.
Alergați să cumpărați!

PANORAMIC

Astăzi, de la orele 18,00

Semifinalele Cupei României la fotbal

Astăzi, de la orele 18,00, se vor disputa meciurile primei manșe a semifinalelor Cupei României la fotbal. Iată programul și arbitrii partidelor:

București, stadion "Giulești": RAPID - UNIVERSITATEA CRAIOVA - Ion Crăciunescu - centru, Nicolae Grigorescu și Erdei Zoltan - tușieri.

Cluj: "U" CLUJ - PETROLUL PLOIEȘTI - Adrian Porumboiu - centru, Vasile Avram, Vasile Argăseală - tușieri. Partida din București va fi transmisă în direct la TVR.

Tragedia de la Lisabona

Încă un spectator a decedat

Unul dintre cei 25 de răniți grav înaintea meciului dintre Sporting Lisabona și FC Porto a decedat ieri la spitalul "Santa Maria" din capitala portugheză. El se afla în comă de la producerea accidentului de pe stadionul "Alvalade", în urma căruia cîțiva spectatori s-au prăbușit de la o înălțime de circa 10 m, după ruperea gardului de protecție al sectorului respectiv al tribunei. Prima victimă decedase pe loc duminică, după producerea incidentului. Oficialitățile care anchetează cazul au declarat că vina nu este a echipamentului de protecție de pe stadion, ci a celor care nu au știut să îl folosească așa cum trebuie. "De vină nu este infrastructura, ci felul în care ea a fost utilizată". Președintele clubului Sporting, Jose Sousa Cintra, a anunțat că va ajuta financiar familiile victimelor.

Pentru a cumpăra bilete la finala C.C.E.

Suporterii milanezi au angajat imigranți africani!

Susținătorii echipei italiene AC Milan au angajat pentru o noapte cîțiva imigranți senegalezi pentru ca aceștia să stea la coadă la biletele pentru finala Cupei Campionilor. In cursul nopții de marți spre miercuri, la punctul de vînzare a tichetelor de către clubul milanez au fost vîndute ultimele 750 de bilete pentru meciul Milan - Ajax Amsterdam. Pentru munca prestată, africanii au fost plătiți cu 75.000 de lire italiene (45 de dolari). Finala celei mai prestigioase competiții europene de club se va disputa pe 24 mai, la Viena. Circa 80.000 de fani ai "rosso-nerrilor" au cerut un bilet pentru acest meci, dar numai 17.000 dintre ei vor vedea partida pe viu.

C.M. de box de la Berlin

Se va odihni Vastag pînă în finală?

În cursul zilei de marți, campionul României la categoria mijlocie ușoară (71 kg) Francisc Vaștag a cîștigat meciul cu Latif Ali Abdel (Egipt), prin neprezentarea adversarului. La categoria cocoș (54 kg), Cristian Ștefănescu b.p.(19-4) pe Juan Garcia Martin (Spania). Celălalt reprezentat al delegației noastre intrat pe ring tot marți, în limitele categoriei pană (57 kg), Marian Leondraliu, a fost învins la puncte (7-8) de către pugilistul american Floyd Mayweather.

Motociclism

Capirossi și Gressini - la București

Iubitorii motociclismului viteză din România vor avea ocazia de a le vedea "pe viu" pe două dintre vedetele actuale ale acestui sport: italienii Loris Capirossi și Fausto Gressini. "Ei vor sosi la București la 11 mai, pentru a alcătui un program de selecție în vederea participării sportivilor români la Campionatul European de motociclism-viteză din 1996 și la Campionatul Mondial din 1997" a declarat pentru MEDIAFAX secretarul general al FR de Motociclism, Gabriel Olariu. Fausto Gressini are în palmares două titluri mondiale la clasa 125 cmc (în 1985 și 1987), în timp ce Capirossi este unul dintre protagoniștii CM la clasa 250 cmc. În 1990 și 1991 a cîștigat CM la clasa 125 cmc, iar anul trecut s-a situat pe locul 3 la 250 cmc. Actualmente, Gressini este antrenorul lui Capirossi.

IMPORTANT!

În urma concursului de **analist programator** și **inginer sistem**, următorii candidați sînt invitați azi, 10 mai, la ora indicată, la sediul redacției din str. Smîrdan 5, pentru discuții suplimentare.

ALBU Ana - Roxana	10.00
IACOB Ana	10.20
VOICU Dana	10.40
BĂRDUȚĂ Marius Sorin	11.00
MACOVEI Nicoleta	11.20
PLUTĂ Mihail	11.40
BOURCEANU Maria	12.00
GOREA Eugen	12.20
VATRĂ Romeo	12.40
COCEA Dinu	13.00
FRANTIUC Sergiu	13.20

Astă-seară, în finala Cupei Cupelor la fotbal

Arsenal Londra - Real Zaragoza

■ partida va începe la ora 21,30 și va fi transmisă în direct de TVR 1

David Seaman, în stînga imaginii, goal keeper-ul Arsenalului

În această seară vom cunoaște prima echipă laureată a competițiilor europene intercluburi, ediția 1994-1995. Stadionul Parc des Princes va găzdui finala Cupei Cupelor, între echipa engleză Arsenal Londra și cea spaniolă Real Zaragoza. ***Partida va începe la ora 21,30 (ora Bucureștiului), va fi arbitrată de o brigadă italiană cu Paolo Ceccarini la centru și va fi transmisă în direct de TVR 1.*** Vă prezentăm în continuare cărțile de vizită ale celor două formații:

■ **Arsenal Londra:** Club înființat în 1886 ■ Culori: alb-roșu ■ Palmares intern: 9 titluri de campioană, 6 Cupe ale Angliei și o Cupă a Ligii ■ Palmares extern: Cupa Orașelor Tîrguri în 1970 și Cupa Cupelor în 1994 ■ Traseul pînă la finală: 3-1 și 3-0 cu Omonia Nicosia; 2-1 și 2-2 cu Brøndby; 1-1 și 1-0 cu Auxerre; 3-2 și 2-3 (calificare după penalty-uri) cu Sampdoria.

■ **Real Zaragoza:** Club înființat în 1932 ■ Culori: alb-albastru ■ Palmares intern: 3 Cupe ale Spaniei ■ Palmares extern: Cupa Orașelor Tîrguri în 1964 ■ Traseul pînă la finală: 1-2 și 4-0 cu Gloria Bistrița; 4-0 și 2-1 cu Tatran Prešov; 0-1 și 2-0 cu Feyenoord; 3-0 și 1-3 cu Chelsea.

Partida din această seară va fi cea de-a 35-a finală a Cupei Cupelor. Cele mai multe trofee au fost cîștigate de echipele engleze (de șapte ori) și italiene (de șase ori). Arsenal încearcă să devină prima echipă care cucerește în două ediții consecutive Cupa Cupelor. În finala de anul trecut, "tunarii" au învins cu 1-0 pe Parma, printr-un gol înscris de Smith. Echipa londoneză a mai întîlnit un adversar iberic în finala Cupei Cupelor, în 1980. Atunci, Valencia a cîștigat cu 5-4, după lovituri de departajare. Echipele probabile:

■ **Arsenal:** Seaman - Dixon, Adams, Winterburn, Bould - Schwartz, Keown, Merson, Jensen - Hartson, Wright.

■ **Zaragoza:** Juanmi - Belsue, Cafu, Caceres, Oscar - Solana, Pardeza, Aragon, Nayim - Higuera, Esnaider. **(Ion C. TEODOR)**

C.M. de handbal masculin

Ce s-a întîmplat la pauză?

■ Germania - România 27-19 (11-11)

Meciul de debut al handbaliștilor tricolori la turneul final al Campionatului Mondial din Islanda a avut o evoluție ieșită din comun. Niciodată nu am observat o discrepanță atît de mare între jocul practicat de echipa noastră națională de la o repriză la alta. Cei care au avut posibilitatea să urmărească prima repriză a partidei cu Germania pe canalul DSF știu că ***normal ar fi fost ca elevii lui Stîngă să intre la pauză cu avantaj pe tabela de marcaj.*** Apărarea noastră funcționase bine, închizînd mai toate culoarele în fața masivilor Zerbe și Fegter, ***portarul Toacsen a avut șase intervenții decisive,*** iar în atac "bătrînul" Mocanu reușise să-i întoarcă în dese rînduri pe apărătorii germani. La pauză a fost 11-11, dar putea fi la fel de bine 14-11 pentru ai noștri, care s-au jucat pur și simplu cu ocaziile.

Ce s-a întîmplat în repriza a doua rămîne, în mare parte, un mister. ***Antrenorii au luat decizia de a înlocui portarii.*** Pentru germani a fost un lucru benefic, pentru noi, o catastrofă. Holbert a apărat aproape tot ce i s-a tras, în timp ce Buligan - în afară de apărarea unui 7 m - n-a avut nici o intervenție salvatoare (nu înțelegem de ce a fost înlocuit Toacsen, care, în prima repriză, evoluase bine!). Cînd e să se aleagă praful, se alege: mingile au început să ocolească poarta adversă, extremele au șomat la modul propriu, același lucru putîndu-se spune și despre Titel Rădută (penibil cu adevărat), care mai că nu-i punea în mînă mingile rapidului Kretzschmar (un handbalist desprins parcă din filmele cu punk-iști), golgeterul echipei germane, cu 7 reușite. Dintre tricolori, ***doar Robert Licu și-a etalat clasa incontestabilă***, dar cu un singur tunar (8 goluri înscrise) nu poți spera să învingi o echipă de forță și valoarea "Wunderteam-ului", la urma urmei, principala favorită a grupei.

Nu excludem nici ideea ca handbaliștii noștri să fi clacat din punct de vedere fizic, datorită faptului că au ajuns în Islanda cu mai puțin de 24 de ore înaintea primului meci, după o călătorie obositoare. Dacă acesta este principalul motiv al evoluției lor mediocre din repriza a doua, vom avea prilejul să constatăm în această seară (de la ora 23,00) în partida cu reprezentativa Danemarcei. **(Ion C. TEODOR)**

Noutăți de la F.C. Lynx

Singura noutate - Cobuleanu

■ transferul lui Răducan nu mai este posibil

leanu în programul de pregătire".

Pe stadionul din Dealul Copoului, ieri dimineață elevii antrenorilor ***Leonid Antohi și Mihai Dănilă*** și-au intrat în normal după scurtcircuitul de la Constanța reîncărcîndu-și bateriile în vederea sprintului final al campionatului Diviziei A la fotbal. Cu privire la "pulsul" jucătorilor, prof. Leonid Antohi ne-a declarat: "***În condițiile jocului de la Constanța, ar fi fost o absurditate să le reproșez ceva băieților. Ei au trecut totuși peste această înfrîngere și vor continua să-și apere șansele pînă la final. Îmi pare rău că perioada de transferări s-a încheiat și, în concluzie, nu putem să ne întărim lotul pentru acest final. În atare condiții, singura noutate rămîne reintegrarea lui Cobu-***". Referitor la anunțatul transfer al băcăuanului Narcis Răducan la echipa ieșeană, dl. G. Pravăț (vicepreședinte al clubului F.C. Selena), contactat telefonic, ne-a confirmat spusele profesorului Antohi, declarîndu-ne că perioada de transfer fiind încheiată nu mai poate fi vorba despre venirea la F.C. Lynx a talentatului jucător "selenar". Astfel, se pare, că vom defila tot cu lotul actual pînă la sfîrșitul campionatului. Nu-i nici un bai, valoare există, speranțe de asemenea, nouă nu ne rămîne decît să-i încurajăm pe băieții noștri care, în ipoteza unei rezolvări corecte a cazului Brăila se mai pot gîndi la barajul pentru D.N. **(Ovidiu MINEA)**

Competiții sportive studențești

După cum v-am mai informat, în Sala Polivalentă au avut loc recent atractive întreceri studențești de fotbal și baschet. În semifinalele competiției fotbalistice s-au înregistrat următoarele rezultate: F.E.F.S. III - F.E.F.S. II 6-4; Colegiul de Antrenori - I.S.E. III 3-1. Finala pentru locurile III-IV: F.E.F.S. II - I.S.E. III 8-5. Finala competiției: F.E.F.S. III - Colegiul de Antrenori 7-3.

Campionatul de baschet al Universității "Al. I. Cuza" a revenit ***Facultății de Matematică*** care a învins cu 69-59 echipa I.S.E. Campionatul Facultății de Educație Fizică și Sport s-a încheiat cu victoria echipei F.E.F.S. I: scor 65-54 cu F.E.F.S. II.

A mai avut loc și un concurs de aruncări, cîștigat de Iulian Robu (F.E.F.S. II). Sponsorii acestei manifestări: ***D.J.T.S. Iași, Compania Coca-Cola, AMICII S.R.L., PAOLUCY.***

Vineri, sîmbătă și duminică, în sala Liceului "Victoria"

Concurs zonal de baschet junioare

La sfîrșitul acestei săptămîni, în sala Liceului "Victoria" (fost M.I.U.) se va desfășura ***faza zonală a Campionatului Național de baschet pentru junioare II***, avînd ca participante echipe din orașele Constanța, Botoșani, Bacău, Galați, București și Iași.

Primele două echipe se califică la turneul final de patru echipe care va avea loc la Arad.

Programul competiției: vineri și sîmbătă, între orele 8,00-12,00 și 15,00-19,00; duminică, între orele 8,00-12,00.

Intrarea la sală va fi gratuită. Echipa ieșeană este pregătită de prof. Angela Gogol. Sponsorul competiției: ***Compania Coca-Cola.***

Accent circumflex

Ieșenii trebuie să știe totul

Prima parte a dezvăluirilor fostului portar al echipei Politehnica Iași și ex-vicepreședinte al clubului sportiv respectiv, ***dl. Ioan Bucu***, a stîrnit, cum era și firesc, o multitudine de reacții pro și contra. Mulți prieteni l-au sfătuit pe Ioan Bucu să se oprească; alții, ***dimpotrivă, l-au rugat să continue serialul***, pentru a se vedea adevăratele cauze datorită cărora fotbalul ieșean se zbate, de atît amar de vreme, în eșalonul secund. La redacția noastră, de asemenea, am primit opinii din ambele tabere.

Din discuțiile pe care le-am avut cu Bucu, nu reiese că acesta ar fi primit amenințări telefonice serioase. Un singur lucru îl frămîntă pe interlocutorul nostru: ***dacă nu cumva acest demers publicistic ar putea dărîma edificiul fotbalului ieșean***. Numai că, acest edificiu este șubred și trosnește din temelii. Și, oare, n-ar fi mai bine să construim ceva trainic, decît să păstrăm, cu orice preț, o baracă putredă?

După cum se vede, și acest articol are un ton dubitativ. Și îndoielile îl macină chiar și pe cel care a detonat "butoiul cu pulbere". Iată de ce, întîlnirea propusă de Ioan Bucu cu toți cei care au condus destinele fotbalului ieșean în ultimul deceniu ***mi se pare o idee salutară.*** Sperăm ca, nimeni dintre foștii președinții onorifici și activi ai C.S. Politehnica, nimeni dintre vicepreședinții ce au condus secția de fotbal a clubului studențesc (care a fost cîndva mîndria Iașului) să nu se eriieze de la această încercare de reconciliere. ***Ziarul "Monitorul" așteaptă opiniile tuturor celor implicați.*** Așteptăm în paginile noastre sportive părerile dumneavoastră, domnilor conducători ai fotbalului ieșean, ***de la Vasile Ianul, la Dan Cîrlan***! Vă rugăm să vorbiți, ***domnilor profesori universitari!*** Vă rugăm să vorbiți, ***domnilor consilieri!*** Ar fi mult mai onest să spuneți dumneavoastră înșivă ceea ce ați făcut și ceea ce n-ați făcut pentru fotbalul ieșean, decît să fiți arătați cu degetul de către alții! Ieșenii sînt dornici să afle ***cum de s-au pierdut atîtea generații de fotbaliști talentați, vînduți pe sume de nimic pe alte coclauri***. Ieșenii trebuie să știe ***cum de s-a pierdut o întreagă echipă*** de eșalon secund, ce rivaliza în inimile suporterilor, chiar cu dragostea lor incurabilă numită Poli. Ieșenii vor să știe că, măcar în ceasul al doisprezecelea, cei care au distrus fotbalul ieșean sînt dispuși să-și dea mîna și să îndrepte lucrurile! **(Nicolae GRECU)**

Suporterii ieșeni au sărbătorit cum se cuvine performanțele tricolorilor la World Cup '94. Cînd vom avea o asemenea fiesta și pentru fotbaliștii ieșeni?

SC ALIMENTARA SA IAȘI

Comitetul de inițiativă constituit pe lîngă SC ALIMENTARA SA IAȘI invită pensionarii proveniți de la societate, să adere la ASOCIAȚIA SALARIAȚILOR ȘI MEMBRILOR CONDUCERII SOCIETĂȚII și a opta pentru subscriere de acțiuni.

Informații suplimentare, zilnic, între orele 10.00-15.30, la sediul din str. Anastasie Panu nr. 40, bl. 1A, și la telefon 116650, interior 113.

MOTTO

* Această seringă e de unică folosință.
Sperăm ca toată lumea să se infesteze cu UMOR

GRUPUL SERINGA prezintă

B.A.-N.i.i. E TOTUL

LEGENDA
B. = BINGO
A.-N. = Alba Neagra
i.i. (un alt sens decît bănuții) = Integramele, inflația...

TEATRUL NAȚIONAL 19 MAI 1995

A apărut nr. 17/4 mai 1995, al revistei

SUPLIMENT LEGISLATIV

Capital

Săptămînal economic și financiar

○ **Transfăgărășanul toacă miliarde**
Cea mai scumpă șosea din țară zace abandonată sub avalanșa indiferenței

○ **Viorel Bâtu: "Sistemul contabil românesc este plictisitor"**
Directorul general al companiei Arthur Andersen Romania descîlcește investitorilor străini legislația noastră

○ **Birocrația pune piedici vînzării acțiunilor**
Tranzacțiile cu acțiuni trebuie înregistrate la sediul întreprinderii

○ **Smart-Cards: un cont bancar la purtător**
Viața cărților de plată obișnuite se apropie de sfîrșit

○ **Visul german al românului**
BMW-ul rămîne o mașină scumpă chiar și la mîna a doua

○ **Capital Club**
Anunță distribuirea legitimațiilor de membru pentru abonații din București

COMPANIA DE TURISM NET

Excursii

TURCIA - 14.05 **POLONIA** - 10.05

Asigurăm locuri la mare în orice perioadă (căsuțe sau hotel)

FRANȚA - COASTA CATALANĂ
- transport lunar cu autocar aer condiționat pe ruta: Iași - Lublijana - Veneția - Firenze - Prerprignat și retur:
- cazare hotel 3 stele. Cost program 985.000 lei + 85$

Ofertă specială (plata și în rate)

PLAJĂ ȘI TURISM ÎN ANTALYA
- odihnă pe litoral

Transport autocar, Germania. Transport avion, Italia (Verona)

Informații și înscrieri:
IAȘI - Casa Modei - mezanin
Telefon 032-117596
TÎRGU FRUMOS - Telefon 032-712408

net

KLM AGENT

BIBLIOTECA CENTRALĂ UNIVERSITARĂ „M. EMINESCU" IAȘI

Lovitură de teatru în "afacerea Brăila"

Dan Cârlan solicită eliberarea pe cauțiune a cuplului Trifina - Cănănău și anunță că se va retrage din fotbal

Tribunalul Iași va judeca astăzi cererile de eliberare pe cauțiune formulate de avocații Adrian Mogoș și Narcis Giurgiu, apărătorii lui Ilie Trifina și Leonard Cănănău în dosarul "Brăila".

După cum se știe, cei doi au fost acuzați de "dare de mită" și, respectiv "complicitate la dare de mită" și se afla în prezent în arest preventiv. Amintim că tot astăzi, dosarul "Brăila" va fi dezbătut și de Comisia Campionatului Național a Federației Române de Fotbal, unde va fi hotărîtă soarta echipei din Brăila. Ieri după-amiază, președintele clubului de fotbal Politehnica Iași, Dan Cârlan, ne-a remis spre publicare un fax pe care îl prezentăm în continuare.

Prin prezenta vă rugăm să dați curs pozitiv cererii de eliberare pe cauțiune a inculpaților Trifina Ilie și Cănănău Leonard-Gheorghe, trimiși în judecată în baza dosarului penal nr. 341/P/1995 întocmit de Parchetul de pe lîngă Tribunalul Județean Iași, pentru comiterea infracțiunilor de dare de mită și, respectiv, complicitate la dare de mită.

Motivația pentru care solicităm acest lucru este următoarea:

1. Considerăm că cei doi arestați nu prezintă un pericol social deosebit, avînd și situații familiale deosebite. După părerea noastră, adevărații vinovați pentru tentativa de corupție sînt conducătorii clubului din Brăila. Aceștia și-au trimis salariatul, în exercitarea funcției sale de organizator competiții sportive în cadrul clubului, dîndu-i sarcina expresă să comită infracțiunea, astfel încît tot dînșii reprezintă adevăratul pericol social.

2. Datorită campaniei de dezinformare purtată în mass-media de către conducătorii F.C. Dacia "Unirea" Brăila, s-a acreditat ideea că noi, clubul din Iași, am ticluit acest scenariu menit să ne faciliteze promovarea în Divizia Națională, sacrificînd doi oameni nevinovați cu largul concurs al organelor legii din Iași. Cel puțin în Brăila, această variantă este considerată foarte veridică, iar orașul este împînzit cu afișe care îndeamnă suporterii să plece la Iași pentru a-i ucide pe cei patru jucători și pe conducătorii clubului nostru. Prin urmare, în opinia noastră, eliberarea pe cauțiune a celor doi inculpați aflați în arest preventiv are menirea să calmeze spiritele, să micșoreze pericolul unor acte agresive și să dovedească echidistanța organelor de justiție din Iași.

Considerăm că probele aflate la dosar sînt absolut elocvente în ceea ce privește realitatea tentativei de corupție, iar eliberarea pe cauțiune a inculpaților nu poate prejudicia în nici un fel judecarea cauzei.

Într-un interviu acordat ieri postului de radio NORD-EST, Dan Cârlan a declarat că, "imediat după finalizarea cazului la Federație, indiferent de decizie, eu și Pavel Hodea sîntem hotărîți să ne retragem definitiv din fotbal, dar definitiv, să tăiem toate firele care ne leagă de fotbal."

JOI
11 mai 1995
An V,
Nr. 109 (1172)
8 PAGINI
300 LEI
pentru Republica Moldova - 30 bani

cotidian de informaţii
Monitorul

Înainte de a anunța Poliția, Salvarea sau Pompierii, sunați la MONITORUL!
17.25.57
14.56.10

Director onorific: AUREL LEON
Redactor șef: DAN RADU

Părintele Cleopa se află la Iași

■ *duhovnicul este binecunoscut printre oamenii politici, care adesea îi cer sfatul*

Zilele acestea se află la Iași, pentru un control medical, *părintele Cleopa Ilie, duhovnicul Mănăstirii Sihăstria*, din județul Neamț. Părintele este cazat la Mitropolie, unde este vizitat de un medic sau, dacă este necesar, se deplasează la spital pentru analize.

Părintele Cleopa este, de asemenea, duhovnicul Înalt Prea Sfințitului Daniel, Mitropolitul Moldovei și Bucovinei, și al altor episcopi ortodocși din țară.

Este cunoscut faptul că numeroși oameni politici, senatori, deputați, miniștri îl vizitează la chilia sa de la Mănăstirea Sihăstria pentru a-i cere sfatul. Credincioșii care l-au cunoscut spun că părintele Cleopa are darul "vederii în duh", adică poate "vedea" necazurile oamenilor fără ca aceștia să-i spună nimic.

Părintele Ilie Cleopa a venit la Mănăstirea Sihăstria în anul 1929. În anul 1945 a fost hirotonit preot. "*Timp de o jumătate de secol, Prea Cuviosia Sa și-a împărțit timpul între rugăciune și misiune, între liniște și ascultare, între singurătate și călăuzirea călugărilor și mirenilor pe calea mîntuirii, între nevoință pustnicească și misiune duhovnicească prin predică, scrierea de cărți sfinte, spovedanie, sfătuire și milostenie. O viață întreagă jertfită lui Hristos și Bisericii Ortodoxe*", scria, la începutul acestui an, părintele arhimandrit Ioanichie Bălan despre părintele Cleopa.

În ultimii ani, la Mănăstirea Sihăstria, părintele Cleopa a fost înconjurat de mulțimi de credincioși veniți din toată lumea pentru a-i asculta sfaturile și cuvintele de învățătură.
(Dan FODOR)

Indecizia lui Ion Iliescu

■ *actualul președinte nu știe dacă va mai candida*

Președintele Ion Iliescu a declarat miercuri, pentru Agenția Mediafax, că ***nu a luat încă o decizie în ceea ce privește eventuala sa candidtură*** pentru un nou mandat la președinția României. Iliescu a precizat că o astfel de decizie "***trebuie să țină cont atît de prevederile constituționale, cît și de voința sa personală***". Iliescu a mai adăugat că este la curent cu dorința recent exprimată de președintele executiv al PDSR, Adrian Năstase, de a-i sprijini eventuala candidatură pentru un nou mandat, dar consideră "prematură" o decizie în acest sens.

SAFI SA
SOCIETATEA DE ASISTENȚĂ FINANCIARĂ ȘI INVESTIȚII FINANCIAL SERVICES INVESTMENT COMPANY
Sunați acum la telefon 117596

● FONDUL MUTUAL AL OAMENILOR DE AFACERI
Datele la zi valabile începînd de LUNI, 8 mai 1995.
Număr C.I. în circulație:
tip A: 206.543 tip B: 330.307 tip C: 261.776
Activul net: 133.371,2 milioane lei

NOU!
Începînd cu data de 17.04.1995 s-a lansat o nouă emisiune de Certificate de Investitor, tip C, cu valoarea nominală de 50.000 lei.

Valoarea la zi a certificatelor de Investitor (C.I.):
tip A: 414.400 lei - la răscumpărare
tip B: 103.600 lei - la răscumpărare
tip C: 51.800 lei - la vînzare

● FONDUL PRIVAT DE ACUMULARE ȘI PENSII
deschis atît persoanelor în activitate, cît și pensionarilor

Casa Modei (mezanin) Telefon 117596
Zilnic, între orele 9,00-18,00 (sîmbătă, duminică închis)
Biroul SAFI Iași practică cel mai mic comision

În atenția conducerii Fondului Proprietății de Stat

Toma Cocârță nu mai poate fi directorul general al COMTOM

Toma Cocârță, directorul general al firmei COMTOM S.A. Tomești, principala unitate producătoare de carne și preparate din carne din județul Iași, riscă să-i fie anulat contractul de management încheiat cu Fondul Proprietății de Stat prin care a fost desemnat manager al acestei unități. Conform contractului încheiat cu F.P.S., ***Toma Cocârță nu poate avea calitatea de administrator la o altă societate comercială.*** Acest lucru este precizat, de altfel, și în Legea contractului de management, nr. 66/1993, la articolul 5 litera 1 a.

Cu toate acestea, managerul Toma Cocârță a devenit la sfîrșitul anului 1994 și administrator al S.C. ANN-ROM-T S.A. Această firmă mixtă a fost formată prin participarea societății ANNUSS GMBH din Kiel, Germania (un partener tradițional al S.C. COMTOM S.A.), care deține 51% din această nouă firmă, S.C. COMTOM S.A. Tomești, care deține numai 39%. Alte două persoane fizice din Germania și trei cetățeni români dețin în această societate cîte 2%.

Firmei mixte i-a fost pus la dispoziție un spațiu în sediul S.C. COMTOM S.A., contra unei chirii de 160.000 lei/lună, ***deși are același obiect de activitate ca și S.C. COMTOM S.A.*** În momentul de față nu are ***decît un singur administrator, Toma Cocârță***, cu toate că prin contractul de societate a fost desemnat ca administrator și cetățeanul german Dieter Knigge, care nu a semnat încă actele de înființare ale societății mixte. Cu toate acestea, Toma Cocârță s-a grăbit să înregistreze societatea la Registrul Comerțului de pe lîngă Camera de Comerț și Industrie Iași la sfîrșitul anului trecut pentru a nu pierde perioada de scutire de impozit pe profit. Precizăm că, potrivit Ordonanței 70/1994, de la 1 ianuarie 1995 au fost eliminate perioadele de scutire de impozit pe profit acordate agenților economici nou înființați.

În condițiile în care Toma Cocârță este singurul administrator al S.C. ANN-ROM-T S.A., este foarte interesant cum se desfășoară negocierile pentru contractele care se încheie între cele două firme reprezentate, pe de o parte de Toma Cocârță, managerul S.C. COMTOM S.A., iar de cealaltă parte de Toma Cocârță, administrator al firmei ANN-ROM-T!

Avînd în vedere situatia expusă mai sus, așteptăm reacții atît din partea managerului și, în același timp, administratorului Toma Cocârță, cît și din partea conducerii Fondului Proprietății de Stat.
(Costel STROESCU)

În pagina 2 puteți citi un tulburător articol despre cum șoferul domnului Cocârță "i-a aranjat" amantei sale de o vilă cu garaj.

TOMIRIS și-a redus activitatea la jumătate

În perioada 8-12 mai a.c., ***activitatea societății comerciale TOMIRIS S.A. (fosta Întreprindere de mătase "Victoria") din Iași este întreruptă în proporție de peste 50 la sută,*** respectiv în secțiile de țesătorie și finisaj. "***Am fost nevoiți să adoptăm această măsură de întrerupere a activității deoarece nu mai avem resurse financiare pentru aprovizionarea cu materia primă***", ne-a declarat Constantin Ropotă, directorul general al firmei ieșene. Menționăm că, în această săptămînă, mai mulți angajați ai unității s-au deplasat la diverși beneficiari, pentru a recupera o parte din datoriile către TOMIRIS S.A. Volumul total al acestor datorii se cifrează, în prezent, la aproximativ 1,5 miliarde lei. În această săptămînă se apreciază că va fi recuperată suma de aproximativ un miliard lei, ceea ce înseamnă că activitatea S.C. TOMIRIS S.A. va putea fi reluată luni, 15 mai a.c.

Reamintim că, la sfîrșitul primului trimestru al acestui an, ***zece procente din totalul acțiunilor acestei firme au fost oferite cetățenilor care au depus, în schimb, carnete cu certificate de proprietate.*** În schimbul unui asemenea carnet, evaluat la 875 mii lei, deponentul lui urmează să primească 35 de acțiuni. Distribuirea acțiunilor va începe după data de 15 mai a.c., prin intermediul filialelor Fondului Proprietății Private II - Moldova.
(Alin TOCAN)

Al doilea virus HIV

Experți medicali din Statele Unite au fost trimiși în Zair pentru a cerceta o epidemie misterioasă care a făcut deja mai mult de 100 de victime. Medici de la Centrul de control al bolilor al Statelor Unite, cu sediul la Atlanta, analizează probe de sînge pentru a constata dacă victimele au murit sau nu din cauza virusului Abula, considerat unul dintre cei mai periculoși virusi, care lichefiază organele interne. Acum 90 de ani, aproximativ 300 de persoane au fost infectate într-un sat din Zair și 90% dintre ele au murit. Virusul Abola era considerat cel mai primejdios din lume înainte de descoperirea virusului HIV, care generează SIDA.

Un om de încredere al lui Iliescu este gata să primească o misiune importantă

Mironov va fi, probabil, noul director al TVR

■ *el consideră televiziunea ca fiind o instituție de stat și nu una publică*

Comisiile de cultură parlamentare reunite i-au audiat, miercuri, pe ***Alexandru Mironov și Ion Caramitru***, în vederea numirii în Consiliul de Administrație al TVR, respectiv ***Dan Ursuleanu și Gheorghe Verman***, pentru CA al Radiodifuziunii. Actualul ministru al Tineretului și Sportului a produs, în ansamblu, impresia unui bun profesionist, cu toate că parlamentarii Opoziției au fost nemulțumiți de confuzia lui Mironov în privința statutului Televiziunii, pe care o consideră o instituție de stat și nu una cu caracter public. În privința lui Ion Caramitru (propus de PNȚCD), acesta a avut o trecere rapidă prin comisie, parlamentarii decizînd că asupra celor audiați anterior să nu insiste prea mult. Caramitru a mai apărut în fața Comisiilor de cultură la începutul anului. După toate probabilitățile, Alexandru Mironov va fi numit, în cele din urmă, director general al TVR.

NOUTĂȚILE ZILEI

Se va scumpi agentul termic

"În următoarele zile vor avea loc discuții între conducerea RENEL și Guvern pentru a se stabili valoarea majorării de preț și la agentul termic. RENEL a propus o creștere cu 16-18%, identică, deci, celei aplicată la energia electrică", ne-a declarat Dan Grecu, directorul comercial al filialei CET Iași a RENEL. Tot ca cert este dat și faptul că această scumpire a gigacaloriei va afecta doar agenții economici, nu și consumatorii individuali. Polulația va resimți în schimb majorările respective imediat ce ele se vor regăsi în prețurile de cost ale tuturor produselor de pe piață. **(Gabriel GACHI)**

Gheorghe Funar a fost citat ca martor în procesul lui Ioan Stoica

Instanța Tribunalului Cluj a decis, miercuri, citarea primarului Gheorghe Funar ca martor în procesul deschis împotriva lui Ioan Stoica, acuzat de prejudicierea Primăriei Cluj cu peste 90 milioane lei și de acordarea ilegală a unui împrumut de 100 milioane lei către societatea G.IMPEX SRL. Din cei 25 de martori, convocați din rîndul angajaților și colaboratorilor firmei "Caritas" care au fost audiați miercuri, 12 au făcut depozitii favorabile lui Stoica. Completul de judecată a hotărît ca, la termenul din 26 mai, să fie audiați și funcționarii Primăriei care s-au ocupat de preluarea donațiilor făcute Primăriei de participantii la jocul de întrajutorare, în vederea construirii unor obiective edilitare în municipiu. Ioan Stoica a fost arestat în 23 august 1994, sub acuzațiile de înșelăciune în dauna avutului public și privat, bancrută frauduloasă și înregistrări inexacte în contabilitatea SC "Caritas" SA. În afara acestui proces, Stoica mai este inculpat într-o acțiune în justiție, declanșată de Asociatia Păgubitilor de la "Caritas", pentru recuperarea sumelor depuse la circuitul de întrajutorare în perioada 1992-1993 (aproximativ o mie de miliarde lei).

Un nou model de autoturism DACIA va fi lansat pe piață în iunie

Dacia R 523, noul model de autoturism fabricat de SC "Automobile" SA, va fi expus la editia de anul acesta a tîrgului internațional pentru bunuri de consum - TIBCO '95 (29 mai-4 iunie) și va fi lansat pe piată în luna iunie. Prețul la care va putea fi achiziționat autoturismul R 523 standard nu va depăși prețul maxim practicat la tipurile actuale de automobile Dacia.

Noul director al CIA

Noul director al CIA nu va organiza o "vînătoare de capete" în sînul agenției. Senatul SUA a confirmat, cu 98 de voturi pentru și nici unul împotrivă, numirea noului director al Agenției Centrale de Informații (CIA), John Deutch, în prezent ministru adjunct al Apărării. John Deutch îl va înlocui pe fostul director CIA, James Woolsey, care a demisionat acum cîteva luni, în urma scandalului de spionaj Aldrich Ames.

Vaștag în semifinale

În sferturile de finală ale CM de box de la Berlin, Francisc Vaștag l-a învins pe Serghei Karavaiev (Rusia) și s-a calificat în semifinale. Următorul său adversar va fi Andreas Otto (Germania).

Real Zaragoza a cîștigat Cupa Cupelor

Aseară, în finala Cupei Cupelor, Real Zaragoza a învins, după prelungiri, pe Arsenal Londra, cu scorul de 2-1 (0-0, 1-1). Au înscris Esnaider ('68), Nayim ('120), respectiv Hartson ('77).

MONITORUL DE IAȘI

Important

Programul de întrerupere a gazului metan

Dispeceratul "Romgaz" Iași anunță un larg program de revizie la instalațiile de utilizare, începînd de astăzi și în zilele următoare.

Va fi întreruptă furnizarea gazului metan în următoarele zone ale Iașului:

- strada Decebal, numerele 14, 16, 16A, 18 și 22 doar astăzi, pînă la orele 16,00;
- șoseaua Păcurari, blocul 555, scările A, B și C, astăzi, pînă la orele 11,00;
- șoseaua Păcurari, blocul 568, scările A și B, astăzi, pînă la orele 16,00;
- cartierul Mircea cel Bătrîn, blocurile R7 (scările A, B și C), R8 (A și B); R9 (A și B), astăzi, pînă la orele 16,00;
- strada Victor Babeș, blocurile 3A și 3B, astăzi, pînă la orele 16,00;
- strada Costache Negri, blocurile A1, B1 și Z1, pînă pe data de 12 mai.

De asemenea, vor fi deconectate de la conducta de gaz, în vederea cuplării unor noi abonați, următoarele străzi:

- Eternitate, Dorobanți și Fulger (numerele 1 și 2), astăzi, între orele 10,00 și 13,00;
- Împăcării, numerele 907, 909, 911, astăzi, între orele 10,00 - 13,00;
- Cireșica, numerele 2, 4, 6, 9, 11, astăzi între orele 10,00 - 13,00 **(G. GACHI)**

Astăzi

Sosește la Iași o delegație din provincia chineză Xi'an

O delegație de șapte persoane, condusă de Cui Lintao, guvernatorul provinciei Xi'an din China, se va afla în perioada 10-14 mai a.c., într-o vizită oficială în municipiul Iași, la invitația primarului Constantin Simirad. Delegația chineză va vizita societățile "Fortus", "Antibiotice" și "Tehnoton", pentru a încheia, eventual, contracte comerciale cu aceste unități. Programul delegației chineze mai cuprinde și vizitarea unor obiective culturale: Palatul Culturii, Mănăstirea Cetățuia din Iași și mănăstirile din Nordul Moldovei. **(Mihai GIUBERNEA)**

La Consiliul Județean

Ieri a fost împărțit bugetul alocat județului

Ieri, în cadrul ședinței Consiliului Județean (C.J.) Iași, s-a stabilit modul de distribuire a celor aproximativ nouăzeci de miliarde lei, primiți de la Bugetul de stat, pentru anul 1995 de județul Iași.

Distribuirea bugetului pe localități arată astfel: municipiul Iași a primit 60%, municipiul Pașcani 8%, Hîrlău 5,8% și Tg. Frumos 3%, restul de bani fiind împărțit celor 85 de comune din județul Iași.

"Sînt satisfăcut de modul în care am folosit împărțirea banilor, deoarece Iașul a primit peste 50% din bugetul alocat de stat. A fost realizată de fapt, o împărțire a sărăciei, deoarece sumele care alcătuiesc bugetul sînt foarte mici", a declarat ***Constantin Simirad***, primarul municipiului Iași. Pe domenii, bugetul de nouăzeci miliarde de lei a fost repartizat astfel: gospodărire comunală - 33%, transport urban și interurban - 21,4%, sănătate - 16,7%, învățămînt - 11,3%, asistență socială - 4,7%, cultură și artă - 3,9%, alte acțiuni 1,9% și rezervă bugetară - 0,1%. ***"Pentru învățămînt s-au cerut 21 miliarde de lei și s-au alocat 11 miliarde lei. La sănătate s-au solicitat 34 miliarde de lei și s-au alocat pentru cheltuieli materiale 15 miliarde lei. Cert este că procentul de acoperire a necesarului este de 50% la toate capitolele bugetului pe 1995"***, ne-a declarat Corneliu Rusu Banu, președintele Comisiei economice din cadrul C.J. Iași. **(M. G.)**

Mîine

Ministrul de Interne va veni la Iași

Vineri, 12 mai a.c., municipiul Iași va găzdui o amplă manifestare dedicată împlinirii a 160 de ani de la înființarea primei unități de pompieri din România. Pentru prima dată în țara noastră o unitate de pompieri militari intenționează să organizeze o manifestare de mare anvergură, la care să participe delegații de pompieri din Ucraina, Grecia, Italia și Finlanda. Au mai fost invitați comandanții unităților de pompieri din România. Cu acest prilej va veni la Iași ***Doru Ioan Tărăcilă***, Ministrul de Interne al României, lucru confirmat ieri de ofițerul de serviciu al Unității de pompieri militari din Iași. Manifestarea va cuprinde și o paradă a militarilor pompieri, în fața Prefecturii Iași. **(G.M.)**

Fascinantele povești de dragoste din împărăția cîrnaților

Șoferul lui Toma Cocârță i-a "aranjat" amantei sale de o vilă

■ *soțul Elenei P. se uita mirat cum zilnic îi creștea vila din curte*

În numărul de ieri al cotidianului nostru v-am prezentat somptuoasa vilă cu piscină a lui ***Neculai Mihăiță***, șofer pe mașina de serviciu a directorului general al S.C. COMTOM S.A., ***Toma Cocârță***. Astăzi vă prezentăm o altă vilă din Tomești despre care am fost informați că a fost construită cu sprijinul aceluiași șofer, Neculai Mihăiță, vilă ai cărei proprietari sînt ***Vasile și Elena P.*** Vasile P. ne-a precizat că sprijinul primit la ridicarea vilei nu a fost acordat în mod dezinteresat ci pentru faptul că soția sa, cu care se află în divorț, a întreținut relații intime cu Neculai Mihăiță. Elena P., care lucrează la S.C. COMTOM S.A., la Ferma 11 preparate, pe post de contabilă din 1985, i-a mai aruncat în față soțului său și faptul că cel de-al doilea copil, un băiețel în vîrstă de 5 ani, este fiul lui Neculai Mihăiță.

Construcția vilei a început în 1991, lucrările fiind executate la început cu resursele financiare limitate de care dispuneau cei doi soți iar, apoi cu materiale de construcție, utilaje și mînă de lucru de la S.C. COMTOM S.A., toate plătite la prețuri foarte mici, după cum a precizat același Vasile P.

La prețurile actuale, vila din fotografie valorează aproximativ 60-80 milioane lei, dar, chiar dacă luăm în calcul prețurile practicate pe perioada cît a fost construită vila, actele prin care se justifică cumpărarea materialelor și achitarea tarifelor pentru utilaje și mîna de lucru de la S.C. COMTOM S.A. nu acoperă nici măcar jumătate din costul real, după cum ne-a declarat Vasile P.

În momentul în care a aflat de relațiile dintre soția sa și Neculai Mihăiță, în octombrie 1994, Vasile P. a deschis acțiune de divorț și a părăsit domiciliul soției sale. În plus, și-a dat demisia de la S.C. COMTOM S.A. de frica represaliilor la care se aștepta din partea lui Neculai Mihăiță, care este cotat drept unul dintre cei mai puternici oameni din S.C. COMTOM S.A. **(Costel STROESCU)**

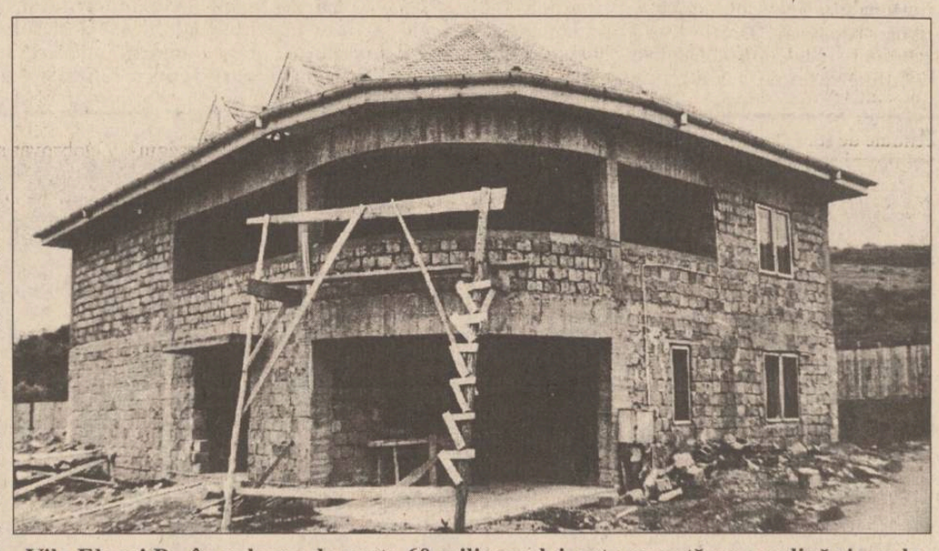

Vila Elenei P. , în valoare de peste 60 milioane lei, este așezată pe o colină și are la etaj un balcon semicircular cu vedere spre orașul Iași. La parter se observă intrarea în garaj. Nefericitul soț al Elenei afirmă că la ridicarea construcției a contribuit substanțial și Neculai Mihăiță, șoferul directorului Toma Cocîrță

Misterul morților suspecte din Corpul B al Universității

■ *o echipă de specialiști a măsurat nivelul radiațiilor dar nu a putut determina cauzele deceselor*

Recent, specialiști ai Insitutului de Igienă a Radiațiilor din Iași au efectuat măsurători radiometrice în corpul B al Universității "Alexandru Ioan Cuza" din Iași, în vederea determinării parametrilor la care se situează nivelul de radiație în diverse încăperi ale clădirii. Deplasarea echipei de spcialiști a fost solicitată de unele cadre didactice ale facultății de Biologie, intrigate de faptul că o parte dintre profesorii ce și-au desfășurat activitatea în această clădire s-au îmbolnăvit de cancer. ***"În urmă cu cîțiva ani, trei dintre colegii noștri au fost răpuși de cancer la intervale relativ scurte de timp. De la înființarea facultății au mai decedat din cauza aceleiași afecțiuni și alte cadre didactice, iar acest lucru ne-a pus pe gînduri"***, ne-a declarat ***Ion I. Bâra,*** cercetător I la Catedra de Genetică.

După cum au afirmat și alți profesori, au existat suspiciuni că nivelul de radiație ar fi mai ridicat decît cel normal, în unele încăperi ale cădirii, în principal datorită existenței unui laborator de cercetări ce utilizează materiale radioactive. S-au făcut supoziții că îmbolnăvirea de cancer a foștilor profesori ai Facultății de Biologie legată de un nivel mai ridicat de radioactivitate. Măsurătorile efectuate de specialiștii de la Institutul de Igienă a Radiațiilor au infirmat, însă, această ipoteză. Nivelul de radiație în corpul B al

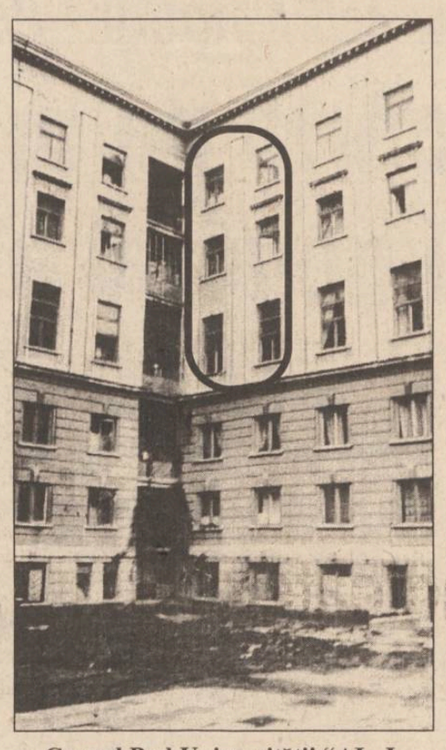

Corpul B al Universității "AL. I. Cuza". Ferestrele camerelor în care s-au produs îmbolnăviri suspecte se află în zona încercuită

Universității "Al. I. Cuza" nu depășește limitele normale și, în opinia fizicienilor, nu poate afecta starea de sănătate a celor care lucrează în aceste laboratoare. Mai mult, s-au efectuat și măsurători ale concentrațiilor de radon din încăperi (radongaz radioactiv răspunzător, în unele cazuri, de apariția cancerului pulmonar) și s-a stabilit că nu sînt depășite limitele normale. Unii profesori din cadrul facultății nu exclud, însă, faptul că alte fenomene, cum ar fi cele radiestezice, ar avea legătură cu instalarea cancerului. Amănunte în legătură cu aceste ipoteze vă oferim în numărul de astăzi al săptămînalului "Nord-Est Magazin". **(Silviu LABEȘ)**

Premieră absolută în activitatea unei asociații de locatari din Iași

■ *conducerea asociației a cerut RAJAC să sisteze furnizarea apei la toți membrii, pentru a-i pedepsi pe cîțiva rău platnici*

În premieră absolută, o asociație de locatari din Iași a solictat conducerii RAJAC sistarea apei în apartamentele pe care le administrează. Hotărîrea a fost luată de comitetul asociației, care a înțeles să-i pedepsească, astfel, pe cei cîtiva rău-platnici ce nu au putut fi convinși să-și plătească restantele.

În legătură cu acest lucru, inginerul ***Dan Vornicu***, șeful Serviciului Producție al RAJAC, ne-a declarat: ***"E ciudată dorința unei asociații de a se pedepsi singură, mai ales că, datoria către regia noastră, de circa 2,5 milioane lei, este destul de mică în comparație, cu alte asociații de locatari. Conform notei primite, am hotărît să le onorăm cererea".***

Luni, 8 mai, o echipă de lucru a Regiei Apă-Canal s-a prezentat în cartierul Copou, pe strada Codrescu, pentru a opri furnizarea apei la cele șaptesprezece blocuri ale asociației. Alarmați, locatarii, mai ales cei cu plata la zi, s-au opus convingînd în cele din urmă muncitorii să nu oprească apa. Administratorul ***Radu Moglan*** a explicat astfel situația creată: ***"Sperietura cu oprirea apei a ținut! În cîteva zile, am adunat banii pe care nu i-am obținut într-un an de zile. Luni întregi am folosit toate mijloacele pentru a recupera restanțele, dar fără succes. Acum, odată trecut pericolul opririi apei, mai au de achitat datorii doar patru familii".***

Situația creată pe strada Codrescu constituie un exemplu pentru ceea ce va urma după 31 mai 1995, data limită la care asociațiile debitoare mai pot plăti restantele către RAJAC. Dovedindu-și eficacitatea, amenințarea regiei de a sista apa la rău platnici, începînd cu 1 iunie 1995, apare mai reală ca oricînd. **(Gabriel GACHI)**

La TAXICOM a fost reluată activitatea

Conform informațiilor furnizate de surse ale Fondului Proprietății de Stat, membrii Comisiei de cenzori de la societatea comercială TAXICOM S.A. intenționează să demisioneze din aceste funcții, ca urmare a situației create la firma ieșeană. Aceasta s-a confruntat, timp de patruzeci de zile, cu o grevă generală a salariaților, care au solicitat, pînă în ultimul moment, demisia managerului ***Constantin Pistol***, demisie înregistrată în urmă cu două zile, după intervenția decizivă a primarului ***Constantin Simirad***.

În ceea ce privește demisia din funcția de reprezentant al FPS la TAXICOM înaintată marți, 9 mai a.c. de ***Violeta Cănilă, Toader Berlea***, seful Direcției teritoriale Iași a FPS, ne-a declarat că aceasta nu va fi acceptată.

În cursul dimineții de ieri, șoferii de la S.C. TAXICOM S.A. și-au reluat activitatea în mod normal, după cum ne-a declarat ***Eugen Perju***, directorul interimar al firmei. În continuare, acesta ne-a informat că încasările șoferilor sînt predate zilnic la casieria unității, fiind anulate de la sine vechile contracte de locație de gestiune prin care șoferii preluaseră autoturismele. **(Alin TOCAN)**

În maternitățile ieșene

Fiecare mamă primește un cadou de la firma "Bounty"

■ *cadoul constă în lapte praf, detergent, alimente și articole de îmbrăcăminte pentru nou născuți*

Fiecare femeie care naște în maternitățile din județul Iași primește, la externare, un mic cadou, constînd în detergent, lapte praf, alimente și articole de îmbrăcăminte pentru nou-născuți. Toate aceste produse au fost oferite de firma "Bounty", începînd cu luna aprilie a acestui an. ***Dr. Marcel Anton***, directorul Maternității "Cuza-Vodă" din Iași, a precizat că i-a contactat personal pe reprezentanții firmei la un congres care a avut loc anul trecut la Suceava. ***"Este un gest frumos și ei au promis că în viitorul apropiat vor veni din nou cu un transport. Deocamdată, mai avem cîte ceva din aceste produse și sperăm să putem oferi de acum încolo cîte un cadou tuturor femeilor care aduc pe lume copii. Acest lucru va fi posibil doar cu sprijinul unor firme, pentru că bugetul pentru sănătate nu ne-ar permite niciodată așa ceva"***, a precizat dr. Marcel Anton. **(Corina GRIGORAȘ)**

SURSA MOLDOVEI COMPANY SRL
Piața Unirii, nr. 5, tel./fax 032.211808, 212050
oferă
• VODCĂ 1/2 l 650 lei/sticla
• ROM 1/2 l 660 lei/sticla
• LICHIOR de VANILIE 1/2 l 950 lei/sticla
• LICHIOR de PORTOCALE 1/2 l 950 lei/sticla
• OREZ (bob rotund) 875 lei/kg
• ULEI 1/2 l 860 lei/sticla
• ARPACAȘ 475 lei/kg
• PALINCĂ 1/2 l 1931 lei/sticla
• ROM MARTINEZ 1/2 l 1931 lei/sticla
• CONSERVE DE LEGUME
• VITRINE FRIGORIFICE orizontale și verticale
• LĂZI FRIGORIFICE de diferite tipuri și capacități, noi, Garanție 1 an.

PRODUCE PENTRU DVS MATERIAL PUBLICITAR
PRINT PUBLICITY DESIGN Center
STR. SAVESCU 3 IASI TEL/FAX 032-114718
AUTOCOLANTE DIN PVC SI HIRTIE
TERMOCOLANTE
FOI SI PLICURI CU ANTET
CARTI DE VIZITA
ETICHETE
PROSPECTE
AFISE
CALENDARE
IMPRIMARI PIXURI SI BRICHETE
ECUSOANE SI LEGITIMATII PLASTIFIATE
FIRME LUMINOASE

MEDISAN
Cabinetele medicale MEDISAN 1 din str. T. Burada nr. 6, tel. 11.29.25 (lîngă Liceul de muzică) și MEDISAN 2 din str. sf. Lazăr nr. 49 tel. 23.27.53 - (clădirea tipografiei Dosoftei) vă asigură servicii de asistență medicală de înaltă calitate cu specialiștii săi în domeniile: balneologie, reumatologie, **fizioterapie** - Dr. Vlad Dorin BEJAN; **boli interne, hematologie clinică** - Dr. Ecaterina TURTURENU - HANGANU; **boli de nutriție, metabolism, diabet, obezitate** - Dr. Mihaela SOTROPA; **cardiologie** - Dr. Gabriela OMETE, Dr. Mihai Cristian ROTAR, Dr. H.Turcanu; **chirurgie generală** - Dr. D. COBZEANU, Dr. A. GRIGOROVICI; **endocrinologie** - Dr. Cristina PREDA; **homeopatie, medicină generală** - Dr. Sanda LUDVIG, Dr. Lidya MOROȘANU; **medicină generală** -Dr. Eduard CIUCHI, Dr. Mihaela Guțu; Dr. Sanina Warter; **neurochirurgie, neurologie** - Dr. Gheorghe SANDULESCU; **obstretică-ginecologie** - Dr. Marie-Jeanne ALDEA, Dr. Doina Ileana DAMACEANU, Dr. Maricica PAVALEANU, Dr. Lelia ZAMFIRESCU; **oto-rino-laringologie** - Dr. Dan COBZEANU, Dr. T. SCOPOS; **psihiatrie** - Dr. L. FARCAȘEL; **urologie** - Dr. N. SUDITU; **dermatologie, dermatochirurgie, dermatocosmetică** (distrugerea firelor de păr de pe față), **sexologie, venerologie** - Dr. Adrian VASILCA.
Prin magazinul MEDISAN se pot procura bastoane, cîrje simple, cîrje cu 4 picioare, fotolii rulante, cadru pășitor, rolator plantar, precum și benzi autoclave pentru verificat sterilizarea, benzi adezive microporo, durapore, steri-strip, pansamente tegaderm absorbante cu fereastră, fețe autoadezive, cosmetice gerocossen etc. Informații la tel. 23.27.53.

CITIȚI ZILNIC ZIUA!
ZIUA
• editorial despre starea națiunii • dezvăluiri • articole economice și anchete sociale • finanțe și informații bursiere • patru pagini de SPORT • divertisment, magazin • modă • informații despre staruri • mică și mare publicitate
Nu pierdeți ZIUA în zadar!

Societatea de Servicii Informatice
SINTA S.A. Iași
vă oferă:
☑ HÎRTIE CALCULATOR (import Germania)
- A3 (380 mm) - 1 ex.
- A3 (autocopiativă) - 2 ex.
- A4 (210 mm) - 1 ex. (12 lei/pag. cu TVA inclus)
☑ HÎRTIE COPIATOR
- Rank Xerox (Anglia)
- Report
☑ DISKETE - TDK, 3M, VERBATIM - 3,5" și 5,25"
☑ PC LOGIMAX 386 SX/40 (Canada)
4 MB RAM, HDD IDE 213 MB, SVGA 256 KB, Monitor color 14", FDD 3,5"/1,44 MB, 2S+1P, mouse Garanție 2 ani. PREȚ 895 $
☑ PC LOGIMAX 486 SX/40 (Canada)
486 ISA-PCI-VLB 128 KB CACHE, 4 MB RAM, HDD 340 MB, FDD 3,5"/1.44 MB, SVGA 512 KB, Monitor color 14", mouse. Garanție 2 ani. PREȚ 1.098 $
☑ IMPRIMANTĂ LOGIMAX A3 matricială (Canada)
Garanție 1 an. PREȚ 199 $
☑ CALCULATOR LOGIMAX SPARC 50 MHz (Canada)
2-SBUS SLOTS, 2S+1P, ETHERNET, 1 AUDIO 8 BIT, 32 MB RAM, Graphic accelerator, HDD SCSI 545MB FDD 3,5"/1,44 MB, Monitor 15" PHILIPS, SOLARIS 1.1 sau 2.x, COREL 3.0 for SPARC
Garanție 3 ani. PREȚ 5.988 $
Informații la sediul firmei.
Tel. magazin 127116 Centrala 230077, 230080 Secretariat 230072

CARCASELE TEKO
Se disting prin:
-design
-funcționalitate
-economie
Reduc:
-costurile de producție
-timpul de asamblare
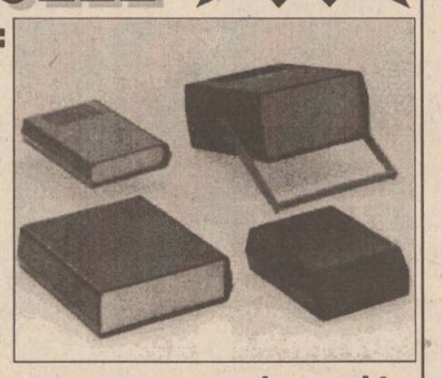
Pentru livrări din stoc sau comenzi sunați la:
Electric Puls
Electric PULS
Telefon: 21.32.84
Fax: 23.00.94

NE BUSINESS 10 BUSINESS advertising company BB/AC
Societate specializată
INSCRIPȚIONĂM
PIXURI
Culori și forme deosebite
Calitate excepțională
Telefon 230060, 144776, dl. Adrian Rusu

MONITORUL INTERN

În urma deciziei Guvernului privind folosirea denumirii de "țigan"

Ion Cioabă cere revenirea la termenul de "rom"

Ion Cioabă, autointitulat "regele romilor", s-a întîlnit, miercuri, cu președintele Senatului, ***Oliviu Gherman***, căruia i-a cerut să intervină pe lîngă ministrii Tărăcilă și Meleșcanu pentru revenirea la denumirea de "rom". Demersul lui Cioabă se înscrie într-o campanie declanșată de reprezentanții etniei romilor împotriva inițiativei Guvernului de înlocuire a denumirii de "rom" cu aceea de "țigan". Luni, 8 mai, "împăratul romilor de pretutindeni", Iulian, a trimis ministrului de Externe o scrisoare în care amenință că romii vor deveni "o problemă" și că nu vor mai colabora cu organele centrale de stat, dacă autoritățile române nu vor reveni asupră denumirii etniei.

La întîlnirea de la Cahul

România și Moldova vor conveni fluidizarea traficului de frontieră

O delegație română condusă de ***Marcel Dinu***, secretar de stat la MAE, și una reprezentînd Republica Moldova, condusă de ***Aurelian Dănilă***, prim adjunct al ministrului moldovean de Externe, se vor întîlni vineri, la Cahul, pentru discuții în ceea ce privește problematica punctelor de trecere a frontierei peste Prut, a anunțat, miercuri, purtătorul de cuvînt al MAE, ***Mircea Geoană***. La întîlnire vor participa reprezentanți ai ministerelor și instituțiilor implicate în problemele traficului de călători și mărfuri peste Prut, precum și reprezentanți ai județelor și raioanelor limitrofe granței dintre România și Republica Moldova. Cu acest prilej ***"se vor stabili noi măsuri pentru îmbunătățirea fluidizării traficului de călători și mărfuri la punctele de trecere la Prut"***, a precizat Geoană.

În cadrul programului Mil-to-Mil

O fregată americană în vizită în Portul Constanța

Joi, 11 mai, sosește în Portul Constanța fregata USS Kauffman (FFG-59), purtătoare de rachete dirijate, aparținînd marinei militare americane, prima navă militară americană care vizitează România în 1995. Nava, comandată de Comandorul D.F.Britt, are la bord un echipaj format din 22 ofițeri și 214 marinari. În perioada 11-15 mai, în care nava va staționa în port, ofițerii americani vor discuta cu omologii lor români despre Parteneriatul pentru Pace și despre programul de cooperare în domeniul militar, Mil-to-Mil. Echipajul navei se va implica într-un proiect de servicii comunitare, ale cărui detalii urmează să fie stabilite de comun acord cu Primăria orașului Constanța, și va lua parte la întîlnirile sportive - meciuri de baschet și fotbal - cu marinarii români.

Pentru sprijinirea agriculturii

Guvernul va subvenționa achiziționarea mașinilor și utilajelor agricole

Conducerea Ministerului Agriculturii, Asociatia Constructorilor de Tractoare și Mașini Agricole din România (ACTMR) și reprezentanți ai băncilor comerciale au prezentat, la conferința de presă de miercuri, proiectul Hotărîrii Guvernamentale referitoare la subvenționarea dobînzilor la creditele acordate cumpărătorilor de mașini agricole. După aprobarea sa de către Executiv, noul act normativ urmează să înlocuiască HG 267/1994 și HG 542/1994, care reglementau acordarea acestor subvenții. ***"Această hotărîre urmează să elimine discriminarea față de cumpărătorii de tractoare și mașini agricole, prin faptul că și sectorul de stat va beneficia de subvenții"*** (în prezent beneficiază de subvenții doar cumpărătorii particulari), a declarat Valeriu Tabără, ministrul Agriculturii.

La Dobrovăț

Țăranul cooperator prof. dr. Vasile Burlui a pus mîna pe pămîntul mai multor familii

■ deși terenul respectiv face obiectul unor procese, Constantin Dascălu, directorul Direcției Agricole, ține partea medicului Burlui, afirmînd că terenul a fost obținut în mod legal ■ odată intrat în posesia terenului, președintele Fundației "Apollonia" și-a construit o casă de vacanță, împrejmuind 2400 metri pătrați ■

De mai bine de trei ani de zile, ***Elena Nițoi*** din Iași se află în conflict cu doctorul ***Vasile Burlui*** - președintele Fundației "Apollonia", decan al Facultății de Stomatologie a U.M.F. Iași și patron al ziarului ***"Opinia"***, pentru o suprafață de teren din intravilanul comunei Dobrovăț. În ciuda faptului că femeia deține toate actele care atestă că este proprietara terenului, ea nu a reușit pînă în prezent să intre efectiv în posesia suprafetei respective. În aceste condiții, Elena Nițoi a introdus acțiune în justiție, dar dosarul nu a intrat încă în faza judecării, ca urmare a unei manevre abile a doctorului Burlui. Acesta a dat-o în judecată pe Elena Nițoi, cerînd anularea parțială a titlului de proprietate emis pe numele ei. Astfel, instanța a suspendat judecarea cauzei introdusă de Elena Nițoi pînă la soluționarea cererii făcută de doctorul Burlui. Să vedem, însă, cum a ajuns doctorul Burlui să dețină pămînt la Dobrovăț.

În primăvara anului 1988, doctorul Burlui a făcut o cerere la consiliul local al comunei Dobrovăț (nr. 703/2.04.1988) prin care a solicitat atribuirea unei suprafete de teren pentru construcția unei locuințe. Aparent întîmplător, cu doar o zi înainte, Primăria din Dobrovăț a făcut un schimb fictiv de terenuri cu C.A.P. Dobrovăț. După cîteva zile, cererea doctorului Burlui a fost aprobată și, astfel, el a ajuns proprietarul unei suprafete de 250 metri pătrați în intravilanul comunei Dobrovăț. În acele vremuri, terenurile se atribuiau, în anumite condiții, doar membrilor cooperatori care aveau domiciliul pe raza localității unde era amplasat terenul. În aceste condiții, ca totul să pară cît mai legal, în aprobarea dată de consiliul local al comunei Dobrovăț s-a specificat faptul că doctorul Burlui locuiește în Dobrovăț, deși, în realitate, Vasile Burlui avea domiciliul în Iași. Odată intrat în posesia terenului, medicul Vasile Burlui și-a construit în cîteva luni o casă de vacanță și a împrejmuit în zona respectivă aproximativ 2400 de metri pătrați. Însă, așa erau vremurile pe atunci și nimeni n-a îndrăznit să-i stea în cale doctorului Burlui.

În 1991, cînd a apărut Legea fondului funciar, medicul Burlui s-a văzut pus în fața unei situații delicate. Pămîntul pe care și-a construit casa de odihnă era revendicat. La data de 27 octombrie 1992, Elena Nițoi împreună cu alte două persoane, care moșteniseră o suprafață de teren din comuna Dobrovăț au primit titlu de proprietate pentru 3,2 ha. Potrivit actului de proprietate - emis pe baza datelor prezentate de comisia locală și avizate de comisia județeană - aproximativ o mie de metri pătrați erau din domeniul lui Burlui. Oamenii au înțeles situația și nu au fost absurzi să-i ceară doctorului să-și dărîme casa pentru ca ei să intre în posesia suprafetei respective. S-a încercat o negociere, astfel încît pămîntul să fie vîndut doctorului. Deși la început a acceptat oferta, pe parcurs președintele Fundației "Apollonia" s-a răzgîndit. Întrucît comisia județeană nu i-a acordat titlu de proprietate, Vasile Burlui s-a adresat directorului Direcției Agricole Iași, ***Constantin Dascălu***. Acesta din urmă i-a răspuns prompt că, după părerea lui, pămîntul a fost obținut în mod legal și că, ***"avînd în vedere situația creată ca urmare a unei erori a comisiei comunale Dobrovăț, urmează să se adreseze justiției"***. Cum a ajuns directorul Dascălu la concluzia că pămîntul a fost obținut în mod legal, de vreme ce toate actele demonstrează contrariul, nu știm. Cert este că răspunsul lui Dascălu l-a uns la suflet pe doctorul Burlui, care - deși nu poate dovedi nici în ruptul capului că are buletin de Dobrovăț sau că a lucrat vreodată la C.A.P. - s-a adresat justiției pentru a i se face "dreptate". Este aproape sigur că, pînă la urmă, justitia va face cu adevărat dreptate, însă pînă atunci cazul doctorului Burlui rămîne o dovadă clară de sfidare a legii. **(Sorin SIMON)**

În 1988 doctorul Burlui (foto sus) a obținut 250 de metri pătrați în intravilanul comunei Dobrovăț, ca orice țăran membru cooperator. Ulterior, el și-a construit pe acest teren o vilă (foto dreapta)

În timp ce Victor Ciorbea se afla la Geneva

Puci la Federația Sindicatelor Libere din Învățămînt

În cursul zilei de ieri, un grup de lideri ai Federației Sindicatelor Libere din Învățămînt (FSLI) au demisionat în masă în timp ce ***Victor Ciorbea***, președintele Federației se afla la Geneva. Printre liderii demisionari se numără: ***George Isvoranu*** **(foto)** - prim vicepreședintele ***Corneliu Caranica*** - fost vicepreședinte, ***Constantin Cernica*** - fost vicepreședinte, precum și trei membri ai Colegiului Director al FSLI. Printr-o declarație de presă, grupul demisionarilor explică faptul că motivele desprinderii de FSLI constau în aderarea acesteia la Confederația Sindicatelor Democratice din România (CSDR), Confederație pe care liderii respectivi o consideră implicată în politică.

În același comunicat, Victor Ciorbea este acuzat că și-a pus interesele personale înaintea celor sindicale atunci cînd s-a decis afilierea FSLI la CSDR.

Odată cu demisia liderilor au fost depuse cereri de retragere din FSLI de către nouă organizații zonale sau județene, printre care și organizația din județul Iași. Cele nouă organizații disidente se vor uni într-o nouă federație, numită Federația Sindicatelor Independente din Învățămînt "Spiru Haret". Potrivit declarațiilor lui George Isvoranu, grupul care a părăsit FSLI cuprinde aproximativ 37.000 de persoane (cam 25% din FSLI). Liderii noii federații se vor întîlni vineri la ora 15,00 la sediul Inspectoratului Școlar Județean Iași cu șefii tuturor organizațiilor sindicale din unitățile ieșene, care fac parte din Uniunea Sindicatelor Libere de Învățămînt Preuniversitar Iași. **(Dan FODOR)**

Manualele școlare valabile pentru concursul de admitere - 1995

(Continuare din numărul trecut)

C. ELECTRICITATE

Fizica, manual pentru clasa a X-a, ediția 1992 (1990, 1991) (autori: N. Gherbanovschi, D. Borsan, A. Costescu, M. Petrescu - Prahova, M. Sandu): Cap. 8. Cîmpul electrostatic (fără: 8.1.4. Fluxul intensității cîmpului electric; 8.1.5. Teorema lui Gauss; 8.1.8. Aplicații ale teoremei lui Gauss; 8.1.12. Dielectrici în cîmpul electric); Cap. 9. Curentul electric staționar; Cap. 10. Cîmpul magnetic al curentului electric; Cap. 11. Inducția electromagnetică (fără: 11.5. Cuplajul inductiv a două circuite electrice. Inductanța mutuală; 11.7. Proprietățile magnetice ale substanței. Aplicații); Cap. 12. Curentul alternativ (12.1. Generarea tensiunii electromotoare (t.e.m.) alternative; 12.2. Valoarea efectivă a intensități curentului și tensiunii alternative).

Fizica, manual pentru clasa a XI-a, ediția 1993 (1992, 1994) (autori: G. Enescu, N. Gherbanovschi, M. Prodan, St. Levay): Cap. 2. Curentul alternativ sinusoidal (fără 2.4. Construcția și funcționarea generatoarelor de curent alternativ monofazat și trifazat: 2.5. Funcționarea generatorului de curent continuu; 2.6. Construcția și funcționarea transformatorului).

Fizica, manual pentru clasa a XII-a, ediția 1994 (autori: D. Ciobotaru, T. Anghelescu, I. Munteanu, M. Melnic, M. Gall): Cap. II. Elemente de fizică cuantică (numai 2. Electronul: sarcina electrică, sarcina specifică); Cap. IV. Elemente de fizica solidului (numai: 1. Legătura cristalină; 4. Structura de benzi a energiei electronilor în solide: metale, semiconductori dielectrici; 5. Conducția electrică a semiconductorilor).

D. OPTICA

Fizica, manual pentru clasa a XI-a, ediția 1993 (1994) (autori: G. Enescu, N. Gherbanovschi, M. Prodan, St. Levay): Cap. 4. Optica; Cap.5. Noțiuni de teoria relativității restrînse (numai: 5.4. Cibernetica și dinamica relativistă).

E. FIZICA ATOMICĂ ȘI NUCLEARĂ

Fizica, manual pentru clasa a XII-a, ediția 1994 (autori: D. Ciobotaru, T. Anghelescu, I. Munteanu, M. Melnic, M. Gall): Cap. II. Elemente de fizică cuantică (numai: 1. fenomene fizice în care se manifestă aspectul corpuscular al luminii; 3. Fenomene fizice în care se manifestă aspectul ondulatoriu al microparticulelor); Cap. III. Fizica atomului. 1. Spectre atomice. Serii spectrale. Analiza spectrală; 2. Structura atomului; Cap. IV. Fizica nucleului. Particule elementare. 1. Proprietăți generale ale nucleului atomic; 2. Stabilitatea nucleelor atomice; 3. Radiații nucleare; 4. Particule elementare (fără: 4.2. Descoperirea particulelor elementare; 4.3. Proprietățile particulelor elementare).

CHIMIE ANORGANICĂ

Chimie, clasa a IX-a, ediția 1990 (1992, 1993) (autori: I. Cosma, O. Petrescu); fără: Cap. 6. Nemetale; din Cap. 7. Metale, nu se cere: 7.9. Metale de tip f; fără: Cap. 8. Protecția mediului înconjurător.

Chimie, clasa a XI-a, ediția 1993 (1990. 1991, 1992) (autori: C. Costin, S. Fătu); din Cap. 3. Reacții chimice - fenomene ce se petrec în timp, nu se cere: 3.4.4.3. Mecanismul reacțiilor catalitice; din Cap. 4. Echilibrul chimic, nu se cer: 4.5.2.4. Indicatori; 4.5.2.7. Soluții tampon; 4.5.3. Echilibre cu formare de complecși; 4.5.4.1. Solid - gaz.

B. CHIMIE ORGANICĂ

Chimie, clasa a X-a, ediția 1992 (1993, 1994) (autori: C.D. Albu, I. Cosma, O. Petrescu): integral.

Chimie, clasa a XII-a, ediția 1994 (1993) (autori: C.D. Albu, I. Ionescu, Șt. Ilie): integral.

(Continuare în numărul de mîine)

A APĂRUT

Gratuit MONITORUL EXPRES

NORD-EST MAGAZIN

săptămînal de informație științifică

• Anul I • Nr. 10 • 11 - 17 mai 1995 • 24 pagini - 300 LEI •

O tehnică absolut senzațională, care ne deschide perspective nebănuite

Învățatul în somn

Cuprinde suplimentul lunar

f&Sf MAGAZIN

Science-Fiction • Horror • Fantasy

SUPLIMENT LUNAR

LICEUL TEORETIC "AL. I. CUZA" IAȘI

Str. Ion Creangă nr. 37

face înscrieri pentru anul școlar 1995-1996 în clasa a V-a,

în perioada 15.05.-2.06.1995.

Testarea va avea loc în ziua de **3.06.1995** orele **9^00**.

Relații suplimentare la telefon **176815**.

Prețuri excepționale numai în perioada 26 aprilie - 10 mai la filmele foto SCOTCH COLOR

6125 lei!!!

Doar la magazinele: DECORA, FRAROM, MOLDAVIA CO. LTD, EUROPARADIS, INTERELECTRIC

SCOTCH COLOR Imaginea fidelă a realității!

UNIVERSAL R.X. GROUP

Str. Gr. Ureche, tel./fax 032-112058, 212660

3M Post-it & Scotch Visual presentation Data storage Products

3M Authorised Dealer

EN GROS, EN DETAIL CU PLATA ÎN RATE

TEL./ FAX: 21.31.30, 21.31.22

SC DIVAS IMPEX SRL

Str. G. Ureche nr. 3, bl. W. Măracineanu-parter

(in spatele Tribunalului, deasupra magazinului TOP MODA)

Program: 9.00 - 17.00, sîmbătă 9.00 - 12.00

OJT TRIBUNAL Str. G. Ureche

Reprez. Electronica TOP MODA

DIVAS IMPEX

Bl. W. Măracineanu

Str. Sf. Lazăr (fosta 7 Noiembrie)

TV COLOR

-NEI
-ROYAL
-PLATINIUM
-GOLDSTAR
-GRUNDIG
-THOMPSON
-SHARP
-SANYO
-PRIMA
-AUDISONIC

combine muzicale radiocasetofoane, case de bani

Cu adevărat, cele mai mici prețuri din Iași!

SC REGAL SRL

REGAL

Filiala IAȘI

proiectează

construcții civile

construcții industriale

construcții agricole

la tarife foarte avantajoase

Telefon/fax 251029

Centrul de Afaceri - Moara de Foc nr. 35, et. VI.

MONITORUL EXTERN

Britanicilor le-a mai rămas ceva de privatizat

Guvernul britanic intenționează să privatizeze industria energiei nucleare

Guvernul britanic a anunțat că intenționează să privatizeze aproape total industria producătoare de energie nucleară. Această industrie asigură peste 20% din capacitatea energetică a Marii Britanii și se estimează că, în urma privatizării, s-ar putea strînge aproximativ 3 miliarde lire sterline. Ministrul Industriei, Michael Heseltine, a prognozat o scădere a prețului curentului electric. BBC informează că guvernul intenționează să vîndă sectorului privat opt centrale nucleare, anul viitor.

Furtuni puternice afectează statul american Illinois

Stare de urgență în New Orleans

Ploile torențiale înregistrate la sfîrșitul săptămînii trecute au afectat regiuni din sudul Statelor Unite ale Americii. În statul New Orleans, patru persoane s-au înecat, inundațiile determinînd închiderea școlilor și a magazinelor. Guvernatorul Edwin Edwards a declarat stare de urgență și a cerut asistență din partea Gărzii Naționale. Potrivit știrilor, statul Illinois a fost afectat de cinci tornade, în zona Springfield două localități fiind lovite puternic de o furtună. Se pare că jumătate din așezarea Kantrell, din ținutul Springfield, a fost distrusă. Pînă acum nu se cunosc pierderile.

La München

A început procesul celor trei contrabandiști de plutoniu

Ieri a început la München procesul a trei persoane, acuzate că au făcut contrabandă cu plutoniu, scos ilegal din Rusia. Ei au fost arestați, după ce au fost descoperiți, în luna august a anului trecut, pe aeroportul din München. Asupra lor se descoperiseră 360 de grame de plutoniu cu potențial strategic. Aceasta este cea mai mare descoperire de acest fel. Confiscarea plutoniului a ridicat problema măsurilor de securitate în industria nucleară rusă. Săptămîna trecută, Parlamentul german a cerut o anchetă cu privire la afirmațiile făcute în presă, conform cărora oficialități germane au fost implicate în acest caz.

Pentru că au încălcat codul islamic referitor la îmbrăcăminte

Poliția iraniană a arestat 100 de turiste

Știri provenite din Iran informează că poliția a arestat 100 de femei străine pentru faptul că au încălcat codul islamic iranian referitor la îmbrăcăminte. O oficialitate a poliției, citată într-un cotidian, a afirmat că femeile, provenind din alte state din centrul Asiei, purtau voal, dar nu purtau lungile haine negre, cerute în Iran. Oficialitatea a precizat că femeile au creat "o situație neobișnuită pe străzi". Potrivit Legii islamice, femeile sînt obligate să poarte fie un chador, fie o haină lungă și pantaloni. Toate părțile corpului, inclusiv părul, cu excepția mîinilor și a feței trebuie să fie acoperite. O bună parte a turiștilor din Asia Centrală sînt implicați într-un trafic de carne vie, foarte prosper, aceasta și datorită îngrădirilor de ordin religios.

Relațiile ruso-americane s-au destins considerabil

Rusia nu va mai vinde tehnologie militară nucleară Teheranului

■ președintele american a fost "impresionat" de declarația omologului său rus ■ în urma acestei neașteptate decizii a Kremlinului, celelalte probleme - extinderea NATO spre est și situația din Cecenia - au trecut pe planul doi ■

După o oră și jumătate de convorbiri secrete, cei doi lideri au susținut o conferință de presă comună

După alocuțiunile președinților Clinton și Eltîn rostite la banchetul de marți seara și după luările de cuvînt din ultimele zile exprimînd poziții divergente, relațiile ruso-americane păreau să fi atins punctul cel mai critic de la terminarea războiului rece. Impresia generală, înaintea întîlnirii la nivel înalt de ieri de la Moscova, era că relațiile dintre cele două țări se vor înrăutăți.

Sub presiunea considerabilă a politicii interne, președintele Clinton era silit să adopte o conduită severă față de conducerea de la Kremlin. Cei doi președinți au puncte de vedere opuse asupra problemei bosniace, asupra planurilor de extindere a NATO, față de războiul din Cecenia și planurile de cooperare nucleară a Rusiei cu Teheranul.

Ieri, Boris Eltîn și Bill Clinton au început convorbirile oficiale în cadrul celei de-a șasea întîlniri dintre cei doi, în celebra sală Ecaterina din palatul Kremlin. Președintele rus a dezmințit zvonurile potrivit cărora trupele militare rusești desfășoară operațiuni militare în Cecenia. "Forțele Ministerului de Interne au lansat o acțiune care vizează confiscarea armelor aflate în mîinile unor grupuri rebele disparate", a declarat liderul rus, cu prilejul conferinței de presă a celor doi șefi de stat. Președintele american declarase anterior că luptele intense de pe frontul cecen, care au provocat moartea a mii de civili și soldați, au stîrnit îngrijorarea comunității internaționale. "Eu i-am recomandat președintelui Boris Eltîn să încerce a negocia cu liderii militari din Cecenia un armistițiu permanent, să-i determine pe aceștia să coopereze cu reprezentanții Organizației pentru Securitate și Cooperare în Europa în vederea reinstaurării cît mai rapide a unei autorități democratice în regiune", a afirmat, la rîndul său, președintele american.

Președintele Boris Eltîn a anunțat apoi că Rusia a renunțat la intenția sa de a vinde Iranului sistemele centrifuge, despre care Washingtonul afirmă că ar servi la îmbogățirea uraniului și, implicit, la fabricarea armei atomice. "Am fost profund impresionat cînd președintele Eltîn mi-a spus că, în interesul neproliferării nucleare, Rusia nu va furniza Iranului centrifugele și echipamentele aferente", a declarat Bill Clinton. Răspunzînd întrebărilor adresate de ziariști în cadrul aceleiași conferințe de presă, liderul de la Kremlin a menționat că acordul cu Teheranul a fost legal, cu toate că au existat și "elemente militare, alături de cele civile" în prevederile sale. "Am decis să excludem semnele de întrebare, ceea ce înseamnă că partea militară - centrifugele, combustibilul nuclear - a fost exclusă din contract, rămînînd de livrat numai partea civilă", a conchis Eltîn.

Anterior acestor convorbiri, Rusia își reafirmase răspicat decizia de a vinde Iranului tehnologie nucleară, susținînd că termenii acestui contract nu contravin cu nimic angajamentelor sale în materie de neproliferare nucleară.

Disensiuni între Putere și Opoziție în problema caselor naționalizate

■ astăzi se va decide soarta acestei legi

Camera Deputaților a votat marți ultimul articol din proiectul Legii caselor naționalizate. Fiind vorba de o lege organică, în lipsă de cvorum, proiectul nu a putut fi aprobat pe ansamblu, urmînd să se încerce votarea ei în ședința de astăzi. Proiectul, trecut prin Senat într-o formă ușor diferită, mai poate suferi unele mici modificări în procesul de mediere.

Numeroasele obiecții ridicate de opoziție au rămas în cea mai mare parte fără nici un ecou. Principalele repere ale legii sînt: restituirea în natură a unui singur apartament numai cu condiția ca în prezent proprietarul să locuiască în el, despăgubiri financiare în celelalte cazuri și posibilitatea anulării hotărîrilor judecătorești prin care unii proprietari reintraseră în posesia imobilelor naționalizate.

În privința acestui ultim aspect, deputatul P.D. ***George Stancov*** crede că se lezează astfel independența justiției. ***"A veni astăzi cu un proiect de lege și a anula hotărîrile judecătorești este mai grav decît și-au permis comuniștii"*** - a opinat ieri deputatul P.D.

Despăgubirile pentru apartamentele nerestituite nu vor putea depăși echivalentul salariului mediu pe economie din ultimii 20 de ani. Acesta ar putea fi în jur de 40 milioane lei.

Spre deosebire de Senat, în Camera Deputaților, P.U.N.R. a introdus niște amendamente care exceptează de la vînzare către chiriași casele monument istoric sau pe cele cu dotări deosebite. ***Ioan Gavra***, vicepreședintele P.U.N.R., consideră că astfel se împiedică împroprietărirea nomenclaturii vechi și noi cu vilele pe care le ocupă în prezent. ***"Dacă consiliile locale vor lucra corect înseamnă că am făcut dreptate"*** - a spus ieri deputatul Ioan Gavra.

Ce înseamnă însă această dreptate pentru foștii proprietari? ***Nicolae Sterescu***, vicepreședintele Ligii foștilor proprietari, consideră că avem de-a face cu ***"o lege criminală, care nesocotește total dreptul de proprietate și care urmărește împroprietărirea foștilor și actualilor nomenclaturiști"***.

El a mai precizat că urmărește să coalizeze opoziția pentru ca la votarea în ansamblu, aceasta să părăsească Parlamentul și să atace legea la Curtea Constituțională și în ultimă instanță la Comisia pentru Drepturile Omului de la Consiliul Europei. ***"Vom da un comunicat în care vom sfătui pe toți proprietarii să respingă despăgubirile în bani, pentru că despăgubirea în bani oferită prin această lege o considerăm ridicolă"*** - a adăugat Nicolae Sterescu.

De cealaltă parte, ***Eugen Pleșa***, președintele Asociației Chiriașilor, consideră nici mai mult nici mai puțin decît că adevăratii avantajați sînt ***"revendicatorii de proprietăți"***, cum îi numește el. Argumentul este că ***"ei au de luat, iar alții au de plătit"***.

Poziția cea mai tranșantă a avut-o însă P.L.'93. La conferința de presă de marți, ***Dinu Patriciu*** a anunțat pregătirea pentru votul final a unei argumentații juridice privind neconstituționalitatea legii care va fi înaintată, printr-un memoriu, Curții Constituționale. Liderul P.L.'93 a mai menționat că grupul liberal din Consiliul Europei, în urma întrunirii Comitetului Executiv al Internaționalei Liberale de la Belfast, la care a participat din partea P.L.'93, ***Horia Rusu***, va supune atenției Adunării Parlamentare de la Strasbourg o moțiune privitoare la această problemă. P.L.'93 va sprijini toate organizațiile foștilor proprietari în demersurile lor la Tribunalul de la Strasbourg privind fiecare caz în parte. ***"Se încearcă legiferarea unui abuz de 50 de ani, impunerea prin forță a unei soluții care nu mai are nimic în comun cu Constituția și nici cu tratatele internaționale la care a aderat România"*** - a mai declarat Dinu Patriciu. **(Pavel LUCESCU)**

Jacques Chirac e "incapabil" să îndeplinească un mandat prezidențial

■ este părerea fostului președinte francez François Mitterrand

Mitterrand (dreapta) îi împărtășește succesorului său din secretele președinției

Într-o carte ce va apărea în curînd, fostul consilier principal al președintelui Mitterrand, Jacques Attali, scrie că venerabilul președinte ar fi afirmat despre Jacques Chirac, în 1986, că "este incapabil să îndeplinească funcția de șef al statului" și că "deși este un tip care aleargă repede, nu știe încotro să se îndrepte", dezvăluie cotidianul ***International Herald Tribune***. Mai mult decît atît, Mitterrand ar fi adăugat că "Chirac este un fals tip dur, care s-a înconjurat de falși profesioniști". Cartea este redactată pe baza notițelor pe care Jacques Attali le-a luat în cursul diverselor sale ședințe cu președintele Mitterrand, iar primele extrase din aceasta au apărut ieri, la Paris, în revista "L'Evénement du Jeudi". Jacques Attali mai afirmă că, deși ulterior părerile lui Mitterrand despre Chirac s-au mai schimbat, el a rămas la părerea că acesta nu ar putea fi un bun președinte.

Președintele Chinei a declarat război "mafiei" structurilor de conducere

■ pedepsele aplicate în China pentru corupție pot ajunge pînă la execuția acuzatului

Recenta campanie anti-corupție declanșată la nivelul eșaloanelor superioare ale partidului și statului reprezintă în primul rînd o "cruciadă" a noului lider chinez, Jiang Zemin, declanșată cu scopul de a prelua sub control principalele structuri din teritoriu, unde responsabili foarte rapaci deveniseră adevărați "nababi", care numai mimau fidelitatea față de ideologia marxistă și loialitatea în raporturile cu conducerea centrală, apreciază cotidianul "International Herald Tribune".

Campania a început cu organizația municipală de partid și cu primăria capitalei, ea accelerîndu-se după sinuciderea vice-primarului Wang Baosen și demiterea primului-secretar Chen Xitong. În prezent, zeci de foști oficiali ai capitalei, secretarele lor și, în unele cazuri, chiar rudele se află sub anchetă pentru fapte grave de corupție, trafic de influență și fraudă. Sesizînd pericolul de moarte ce-l reprezintă pentru partid și pentru fundamentele statului socialist această goană după îmbogățire, ce a contaminat pînă și structurile înalte ale partidului, președintele Jiang Zemin a hotărît să acționeze cu cea mai mare fermitate.

Cecenii vor continua lupta

■ declară comandantul forțelor cecene, Aslan Maskhadov

Respinși din Groznîi de către armata rusă în februarie, cecenii au început să-și facă din nou apariția în preajma palatului prezidențial din capitală

Comandantul luptătorilor separatiști din Cecenia, Aslan Maskhadov, a declarat că forțele de sub comanda sa nu vor abandona lupta împotriva trupelor rusești și că, în cele din urmă, vor recîștiga controlul asupra capitalei Groznîi, informează Reuter. Maskhadov a declarat la cartierul său general din orașul Vedeno, situat în sud-estul Ceceniei, că încetarea unilaterală a focului, pe o durată de două săptămîni, declarată de Rusia, nu era decît o simulare, menită să-i liniștească pe liderii mondiali care au participat la manifestările dedicate Zilei Victoriei de la Moscova. El a mai precizat că luptele au continuat în fiecare zi a acestei luni și că ele vor continua atîta vreme cît armata rusă se va afla în Cecenia. Liderul cecen a relatat că, în prezent, au loc lupte în zona capitalei, care va fi, într-o bună zi, recucerită. Luptătorii ceceni au fost obligați să părăsească Groznîi în luna februarie, după săptămîni de lupte grele, însă au reușit să se infiltreze în oraș în cursul acestei luni, folosind tactici ale războiului de gherilă.

Războiul iugoslav se dezlănțuie

Ciocnirile între sîrbi și croați au izbucnit și în estul Croației

■ forțele sîrbe controlează, încă, 23% din teritoriul Croației

Luptele dintre trupele guvernului de la Zagreb și forțele sîrbe au izbucnit ieri, la marginea unei enclave sîrbe de lîngă orașul croat Osijek, au anunțat surse ONU, citate de Reuter. Potrivit sursei, sîrbii au deschis focul asupra pozițiilor croate la sud de Osijek, de-a lungul liniei de demarcație stabilite de Națiunile Unite. Comandantul local al forțelor ONU s-a deplasat la Josipin Dvor, de-a lungul drumului dintre localitățile Brijest și Antunovac Tenjski, pentru a încerca să-i convingă pe comandații sîrbi să calmeze situația. După ofensiva armatei croate împotriva rebelilor sîrbi, declanșată la 1 mai a.c. și concretizată în cucerirea Slavoniei Occidentale în numai două zile, tensiunile dintre cele două forțe beligerante sînt în continuă creștere. Forțele sîrbe controlează, încă, aproximativ 23% din teritoriul Croației.

REGIA AUTONOMĂ CITADIN IAȘI

Agenții economici, persoane fizice sau juridice, care nu au negociat tarifele pe metru pătrat pentru determinarea chiriilor sau sumelor pentru folosința spațiilor cu altă destinație decît locuință din fondul de stat, se vor prezenta la sediul R.A. "CITADIN" Iași, camera 105 pînă la data de **17.05.1995**. În caz de neconformare, tarifele vor fi stabilite din oficiu.

SC COMAT IAȘI SA

VINDE

din parcul rece

două camioane marca SR113 - 5 to

Informații suplimentare la tel. **156300**, int. 19.

Agenția pentru servicii de mariaj

DUET

oferă:

- cabinet medical - planning familial, certificate prenuptiale
- rezervare de sală (cantină, restaurant etc.)
- programare serviciu religios
- fotografii, filmări profesionale
- accesorii, lumînări, podoabe florale
- cabinet cosmetică, coafură
- transportul pe perioada desfășurării ceremonialului
- invitații, albume, lista de cadouri
- decorațiuni specifice ceremonialului
- orice alte servicii, functie de solicitările clientului

ECONOMISIȚI TIMP ȘI BANI APELÎND LA SERVICIILE AGENȚIEI DUET

Telefon 032/147165. Program zilnic 8,oo-20,oo
Str. Ștefan cel Mare și Sfînt, bl. B2, parter
(vizavi de magazinul CENTRAL)

Magazinul Materna

Str. Ștefan cel Mare și Sfînt nr. 14, telefon 112102

Raionul de ELECTRICE-ELECTRONICE

TELEVIZOARE COLOR ȘI ALB-NEGRU
TV THOMAS color + surpriză un pick-up DECK stereo-qsc 112 **732.000 lei**
TV DIAMANT D61 alb-negru **318.600 lei**
TV SIRIUS D51 alb-negru **296.000 lei**
MAȘINĂ DE CUSUT ELECTRICĂ NICOLETA **314.000 lei**
MAȘINI DE SPĂLAT RUFE ALBA-LUX, DIAMANT, SUPER **42.000 lei**
SET COVORAȘE AUTO **93.000 lei**
SET HUSE AUTO **25.250 lei/buc.**
HUSE SCAUNE FAȚĂ **16.790 lei/buc.**
HUSĂ VOLAN **10.625 lei**
APARAT RADIO PROSONIC **37.800 lei**
RÎȘNIȚĂ CAFEA **16.120 lei**
MIXER BUCĂTĂRIE **50.000 lei**
ASPIRATOARE PRAF IDEAL, AJAX, AP 21 **84.800 lei**
FILTRU CAFEA **75.000 LEI**
APARATAJ ELECTRIC DE JOASĂ TENSIUNE PENTRU UZ CASNIC

Toate produsele corespund din punct de vedere calitativ și au certificate de garanție conform legilor comerciale în vigoare.

tele M IAȘI-ROMÂNIA *INDEPENDENT TV STATION*

CODRESCU 6 TEL. 40.(0)32/143217; 112882; FAX 032/142273

Studioul de Televiziune Independent TELE'M

anunță telespectatorii că în curînd își va mări numărul de emisiuni proprii. În acest sens, avînd în vedere și achiziționarea unei aparaturi moderne, primim înscrieri pentru

organizarea unui concurs pentru ocuparea a zece posturi de:

- reporteri;
- redactori-prezentatori;
- operatori video-cameră.

Condiții de participare:
- domiciliul stabil în municipiul Iași;
- vîrsta maximă 30 de ani;

Pentru reporteri și redactori:
- aspect fizic plăcut (proba de telegenie este obligatorie)
- studii superioare.

Taxa de înscriere este de 5000 lei, iar data limită 15 mai.
Relații suplimentare la sediul din str. Codrescu nr. 6, telefon **143217**.

ATENȚIE PENTRU AUTOVEHICULE CU MASĂ MAI MARE DE 3,5 TONE SAU LUNGIME MAI MARE DE 7 M

PLĂCI AUTO de identificare

• dreptunghiulare R70 • triunghiulare R69

Obligatoriu de la 1 iulie 1995
conform ordinelor 158/388 și 165/389
ale Ministerului de Interne și Ministerului Transporturilor

Achiziționarea produselor neînsoțite de **Certificate de Conformitate** și care nu corespund ordinelor menționate se sancționează prin confiscarea produselor, mergînd pînă la urmărire penală.

UNIVERSAL RX GROUP
6600, Iași, str. Grigore Ureche 3, tel./fax: 112058, 212660

timpul înseamnă bani

M.V.D.
FIRMĂ SPECIALIZATĂ ÎN CONSULTING
asigură:
- constituirea S.C. cu capital românesc și mixt (S.R.L., S.N.C., S.A.) în regim de urgență; înregistrare la Administrația Financiară, cod fiscal; obținerea avizului de funcționare de la Primăria Iași;
- constituire (înregistrare) filiale;
- acte adiționale, mențiuni (lărgirea obiectului de activitate, asocieri, retrageri, cesiuni, majorări capital, puncte de lucru, radieri, dizolvări societăți).

Hotel Unirea
camera 107.
Telefon 032/21.22.99,
orele 10.00-20.00

EDITORIAL

Turist prin capitalele Europei

Cristian RACU

Manifestările prilejuite de împlinirea a 50 de ani de la capitularea Germaniei în cel de-al doilea război mondial au constituit un moment foarte important pentru șefii de stat din țările foste comuniste pentru a demonstra vocația europeană a acestor țări și pentru a-și demonstra afinitățile cu blocul NATO ori Uniunea Europei Occidentale. În acest sens au fost făcute intense presiuni de ordin diplomatic pentru a obține cu această ocazie o poziție cît mai favorabilă la aceste manifestări, ori o publicitate cît mai mare, la Londra, Paris sau Moscova.

Pentru România aceste eforturi diplomatice au fost orientate, o dată în plus, într-un sens greșit dictat doar de interesele personale ale președintelui Iliescu. Astfel, la Londra diplomații români au depus eforturi intense pentru a evita un contact direct între ***Regele Mihai*** și președintele ***Ion Iliescu***, în loc să se concentreze asupra unei adevărate ofensive în mass-media britanică menită a mai îmbunătăți imaginea foarte proastă pe care englezii o au despre România în urma cazului Mooney. Acest lucru s-a observat imediat, întrucît subiectul România a fost atins de către presa londoneză nu prin intermediul eforturilor pe care le face țara noastră pentru a accede în UEO sau NATO, ci prin intermediul rememorărilor Regelui Mihai privind evenimentele care s-au succedat zilei de 23 august 1944 la București. Povestea s-a repetat și atunci cînd a fost vorba despre posturile de radio occidentale care au emisiuni în limba română; acestea au pomenit numele președintelui Iliescu doar atunci cînd a fost citită lunga listă a participanților la festivități.

La Paris, istoria s-a repetat și președintele român a fost plasat din nou într-un con de umbră.

Ultimul pas a fost, însă, făcut la Moscova unde România a fost pur și simplu umilită în discursul președintelui rus, Boris Eltîn, fiind pusă în aceași categorie cu celelalte țări eliberate de către Armata Roșie, fără a avea nici o contribuție la încheierea celui de-al doilea război mondial. Acest lucru a fost făcut în prezența tuturor invitaților la manifestări și fără ca președintele Iliescu să schițeze atunci sau, măcar, ulterior vreun gest de respingere a acestor falsuri promovate de către istoriografia sovietică.

În plus, momentul Moscova a fost tratat de către toți cei care au participat la manifestări ca un bun prilej de a-și exprima, în diverse forme, dezacordul față de acțiunea trupelor rusești din Cecenia. Nici la această acțiune președintele Iliescu nu a dorit să participe.

Dacă mai adăugăm și faptul că Ion Iliescu a fost șeful de stat din Europa de Est ce a pronunțat cel mai tern discurs cu ocazia acestor manifestări (menționăm doar că președintele polonez, Lech Walesa, a lansat un atac virulent la adresa comunismului adus în țara sa de tancurile sovietice), vom observa că președintele României s-a mulțumit să fie un simplu turist pe ruta Londra-Paris-Moscova, însoțit de către numeroși funcționari din Ministerul Afacerilor Externe, pentru a-și asigura liniștea personală. ■

TV EUROPA NOVA
canal 54

Joi, 11 mai, ora 22[40]

Aici Europa Nova

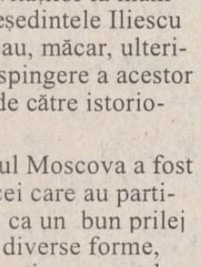

Cît de relevante sînt sondajele de opinie?

Realizator: Lucian Dîrdală

CAFEAUA DE DIMINEAȚĂ

L-am căutat la Văratic pe Adam Bălțatu

Aurel LEON

Liniște și sfat cuvios de lumînări aprinse în capela cimitirului. O lumină de mister, neîndrăznind să coboare, plutește în suluri irizate de sus, deasupra trudiților întinși în racle. Și, deodată, un firicel devenit cutezător luminează chipul celui culcat lîngă ușă, jucînd mai întîi în bascul bleumarin și apoi pe părul de fildeș, un păr bogat, de un alb cu totul aparte, din gama alburilor lui Adam Bălțatu. Poate că mi s-a părut din cauza insistenței bănuțului de lumină pe contrastul dintre basc și pletele ivorii. Cercetez bărbatul uscățiv și mă trezesc șoptind uimit:

- E chiar maestrul Adam!

Mă așez pe un scăunel, lîngă ușă, simt îndemnul să-i mîngîi pletele scăpate de sub albastrul marinăresc, așa cum n-aș fi îndrăznit niciodată în viață, datorită felului său de a te ține la distanță printr-o simplă sclipire ironică a privirii. Aici și acum însă e doar robul tărînii Adam Bălțatu, venit să doarmă în grădina Iașului. Titlurile și talentul s-au desprins de lut, au rămas undeva, departe. Sînt sigur că mîna mai păstrează pigmenți de culoare din macii pictați la Văratic, din peisajul iernatic văzut la Breaza, din iarmarocul copilăriei de la Huși. Am venit întîmplător la Eternitate, să mai stau de vorbă cu ai mei, și uite cu cine mă întîlnesc în anticamera prohodurilor? Abia deunăzi i-am sărbătorit octogenatul la prietenul comun, colonel-medic Petre Buzatov, în apartamentul cu sute de tablouri, printre care și cîtiva Bălțatu.

De fiecare dată cînd poposea la Iași, locuind în Talpalari, la fecior, întîrzia serile la admiratorul său Buzatov și își revedea cu plăcere lucrările. Îi plăcea să se reîntîlnească cu ele, dar nu-i plăcea să discute despre pictură. Probabil era sastisit din anii de profesorat. Vorbea mai mult cu mîinile. Bălțatu avea mîini delicate. Aflîndu-mă în București, trecusem pe la dînsul, pe strada Meteor 40, urcînd scara veche și așteptînd într-un antreu pînă ce fusese "apt să primească" - expresia îi aparține -, după ce trecusem pe la atelierul lui Ciucurencu, astfel că, fără să vreau, puteam face comparația. Mîinile lui Ciucurencu erau chinuite ca niște rădăcini de arbust crescut între pietre, mîini de olar supte de luturi, descărnate și asprite de trudă; mîinile lui Adam Bălțatu erau plinute, distinse și îngrijite, de altfel ca întreaga făptură a omului. Cinchit pe băncuța lui ca un cizmar, Ciucurencu te privea de jos în sus, cu ochi mijiți, umili, cu țigara uitată între buzele spuzite; Bălțatu, în atelier, părea un senior orgolios, nu în vorbe, ci în atitudinea de a domina. Artistul impunea prin calmul și privirea ce cădea greu pe lucruri, insistînd pe amănunte, ca și cum ar fi căutat ceva știut numai de dînsul. Aureola părului alb îi lumina chipul, altfel sever, ca o perucă pudrată de marchiz, chemînd un zîmbet ce se deschidea scump pe buzele subțiri. Deși mai vîrstnic cu vreo patru ani decît Ciucurencu, părea mult mai tînăr, neîncovoiat de necazuri, deși - har Domnului - n-a fost scutit de ele.

Uite ce destins doarme acum, presupun că seamănă cu acel "Autoportret" pe care mereu îl regreta, fiindcă îi pierduse urma și i se părea că surprinsese în el acel ceva pe care doar arar îl întrezărim în intimitatea ființei noastre. Lui Adam Bălțatu îi plăcea să știe pe unde au plecat, în lume, copiii lui, ținea un fel de evidență cine și de unde i-a achiziționat cutare lucru. Probabil că de la el a luat P. Buzatov uzanța de a întreține un registru al tablourilor dăruite, deși sînt multe sute, ignorînd, ca și Bălțatu, faptul că pictura e un "bun la purtător", așa că circulă, schimbîndu-și proprietarul. Deși a studiat la Iași cu Gh. Popovici și C. Artachino (pe care l-a asistat la pictarea capelei Scolii Normale "Vasile Lupu") și a avut expoziții la Iași; deși e legat de Moldova prin naștere, tinerețe și prietenii, Adam Bălțatu are puține lucrări în colecțiile ieșene. Anevoie am recunoscut trei-patru posesori de "Bălțatu", cel mai recent fiind prof. dr. N. Oblu, încît dacă ar fi să se organizeze o retrospectivă la Muzeul de artă din Iași, vor trebui făcute investigații meticuloase pentru a se descoperi lucrări la particulari. De ce? Fiindcă Adam Bălțatu a făcut puține expoziții la Iași, cele mai multe la București și peste hotare, iar din 1948 a vîndut mult din atelier.

Adam Bălțatu - "Case vechi la Huși"

Îmi amintesc că, în februarie 1932, expunînd la Iași, a fost aspru criticat de un anume G. Baldovin, care l-a etichetat idilic și exterior. Bălțatu i-a răspuns imediat în presă, punîndu-l la punct cu aplomb și orgoliu artistic, întîlnit în acea vreme doar la N. N. Tonitza și I. L. Cosmovici. Numai că, în timp de Tonitza era "rău", iar Cosmovici "pișicher" în polemica lor, Adam Bălțatu rămînea seniorial - așa cum îmi apare azi Corneliu Baba, magnificul însingurat, pisc unic și maestru prin atitudinea-i de totală atenție îndreptată doar spre artă. Și ce bine i se potrivește lui Bălțatu confesiunea lui Corneliu Baba de pe catalogul din 1976: "Nu m-am schimbat în pictură, fiindcă am socotit întotdeauna că mai este încă mult de făcut cu mijloacele pe care le am".

Adam Bălțatu și-a aranjat viața în așa fel, ca să fie total la dispoziția picturii, iar soția l-a înțeles și l-a urmat peste tot. Pentru el, Bucureștiul era doar locul de contact cu "clienții" care-i asaltau atelierul. Iernile și primăverile le petrecea la Breaza, la aceeași pensiune, o persoană care refuza banii, preferînd să fie plătită cu o lucrare pe lună. Vara însă aparținea Văraticului, de asemeni la aceeași măicuță care îi știa "tabieturile de om bătrîn", cum le numea zîmbind imperceptibil, gătindu-i mîncăruri de hribi și alivenci moldovenești, ca la Huși. Tacticos și neștiut de gălăgioșii vizitatori, meșterul ieșea la peisaj către pădurea de argint, furisîndu-se, ca să nu fie însoțit decît de doamna și păzitoarea sa, cea care evita să-l lase singur din cauza crizelor de Parkinson. Uneori, își aducea flori și le picta acasă, cu o evlavie ce amintea de Grigorescu, Luchian, Andreescu. Aici a pictat lucrări memorabile, precum "Gura leului" sau "Macii de la Văratic". Cînd i se întîmpla să fie la Văratic, avea permisiunea de a-i sta în preajmă și de a picta alături P. Buzatov. În privința bolii, Bălțatu o suporta cu stoicism și o ascundea cît putea pe linia crezului său mărturisit: "Dacă ești nefericit, păstreaz-o pentru tine, n-o spune privitorilor care îți admiră pictura". Așa se face că, pînă la sfîrșit, pictura lui cu alburi odihnitoare și smalt vesel, de culori pastelate, a rămas stenică și robustă, adevărat imn al dragostei de viață, grafica și mai ales acele schițe de bloc-notes aparținînd mișcării, iar culorile - uleiului, luminii.

Odată, un estetician universitar (sau invers), cam băgăreț și vorbă lungă de cîlți, l-a asaltat într-o seară, cerîndu-i să-i explice cum a pictat cutare sau cutare, și de ce așa și pe dincolo, pretinzînd că el e cel mai doctor între doctorii de critică plastică și face studii prin care să lase posteritătii secretele marilor pictori. Bălțatu l-a ascultat politicos și distant, dar cînd mălăetul personaj a început să-i explice cum ar fi pictat el cutare tablou prin care Adam Bălțatu a intenționat anume să aplice legea lui cutare și principiul lui cutare privind culorile calde, maestrul l-a măsurat cît era de... mult ca fizic și l-a întrebat brusc:

- Vă plac afinele?

- Mda, știți, totuși, că Max Dvorak în "Istoria artei ca istorie a spiritului"...

- Lăsați astea și informați-mă în materie de afine, știți, eu nu plec toamna de la Văratic fără o provizie de afine. Vă recomand un recent articol în materie al academicianului Grigore Moisil.

- Interesant, maestre. Îmi notez și îl voi conspecta. E vorba despre artă?

- Absolut. După ce îl citiți, reluăm discuția. La bună vedere.

Și i-a întors spatele.

Pentru edificare asupra "procedeului Bălțatu", reproduc începutul articolului cu pricina:

"Să vorbim puțin despre Institutul pentru îmbunătățirea culturii afinelor. E știut că, prin gustul lor savuros, prin culoarea lor epatantă, în conformitate cu legile secrete ale artei afinate, prin dimensiunile lor drăgălașe, amintind de idealul marilor teoreticieni tridimensionali, afinele constituie o importantă bogăție națională. De altfel, o curiozitate ecologică: țara noastră este singura țară din lume în care cresc afine. Dar ele nu cresc decît sălbatice. În acest scop, a fost creat un anume institut cu multi specialiști, spre a reuși să creeze o specie de afine culturale, care să crească după principii fixate de ei. Institutul are două secții, care se ocupă - una cu cultura afinelor pe cîmp, alta cu cultura lor în seră, și un sector (căruia i se prevede o importantă dezvoltare ulterioară) dedicat culturii submarine a afinelor. Institutul scoate și «Revista de afinologie și cercetări teoretice afine»"...

Interesant că, după un timp, întîlnindu-mă, "teoreticianul" mi s-a confesat discret:

- Cum ți se pare maestrul Bălțatu? Cred că, din cauza vîrstei, înțelegi... auzi? Afine submarine, ha! ha! hi! hm!

Asta e, maestre Bălțatu, știu că acum nu-ți mai pasă de... afine și te-ai retras între răsadurile cu maci și dumitrițe de la Văratic, în ceasul coborîrii soarelui pe scările dangătelor de clopote către apus. ■

P.S. Florile Văraticului știu că e săptămîna în care sosește de obicei maestrul Adam Bălțatu. - Trebuie să pice azi-mîine. Să ne găsească frumoase!

CĂRȚI ȘI ZILE

Eseul la Nemira și Humanitas (II)

Noi apariții editoriale comentate de Liviu Antonesei

Cerul văzut prin lentilă de H.R. Patapievici (*Nemira*, 1995) reunește articolele și eseurile pe care cel mai senzațional cîștig intelectual post-decembrist le-a publicat de-a lungul ultimilor cinci ani în revistele *Contrapunct, România literară, Dilema și 22*. E o culegere de peste 60 de texte așa că nu văd cum aș putea încerca să le rezum sau povestesc. Oricum, recitindu-le în carte, realizez că dl. căpitan Soare avea dreptate: un om atît de inteligent, de informat, de lucid în analizele sale, de exact în diagnosticele privind situația din țară este aproape neverosimil și serviciile secrete trebuiau să scormonească pentru a afla de unde, cum și prin ce fel de miracol a putut să apară pe blîndele noastre plaiuri mioritice. Să-i dau însă cuvîntul lui Virgil Ierunca, cel care semnează *Cuvîntul înainte* al volumului: "Cu H.R. Patapievici nu te poți întîlni decît într-un *eveniment de adevăr*. După ce ai înțeles de ce emigrează în distanță: spre a converti mereu onestitatea-i intelectuală în pasiune. E greu de ghicit ce va deveni. Un epistemolog de vîrste noi? Un hermeneut îngrijorat? Sau încă altceva? Știm însă de pe acum că e *capitalist*: are o inimă dreaptă. Cum spuneam!". Și, atunci, să încheiem cu echilibrata pledoarie a lui Patapievici *pentru capitalism*: "Firește, nimeni nu trebuie să aștepte de la capitalism ce așteaptă de la o religie. Din nefericire, mulți laici rătăciți de creștinism au așteptat de la socialism (care distruge inevitabil sistemul de piață) exact ceea ce nu au mai știut să primească de la religie. Capitalismul nu poate naște și nici întreține fervori mistice. Este o soluție modestă (dar extrem de interesantă) la o problemă epistemologică circumscrisă, problemă care pînă acum a dat numai soluții incapabile să împace logica numerelor mari (căci sîntem foarte mulți oameni pe planetă) cu cerința unei demnități personale minimale. După opinia mea, capitalismul este întîiul sistem care o face". De ce, ne putem întreba? Pentru că, pînă acum, numai capitalismul a putut produce normalitatea socială. Iarăși, de ce? Pentru că este singurul sistem care ia omul așa cum este el, iar valorile sociale prezervate sînt întrutotul conforme cu valorile ce definesc omul generic: adevărul, binele, frumosul (venite din umanismul clasic greco-latin), sentimentul sacrului (pe linia umanismului creștin), plus valorile "sociale" promovate de revoluțiile moderne: legalitatea, libertatea, egalitatea și fraternitatea. Orice societate care ocultează aceste valori iese din aria normalității, intră în patologia socială și politică. Lucruri pe care, în felul său, ni le spune și Patapievici în textele sale. ■

UNGHIUL DE TRAGERE

DI Ion Iliescu pune piciorul în prag

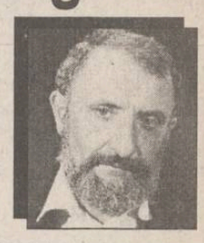

Val CONDURACHE

Schimbarea d-lui Marin Sorescu, la Ministerul Culturii, e prezentată acum, de către partidul de guvernămînt, în cel mai stalinist mod cu putință: ea nu s-a făcut prin voința partidului, ci la solicitarea ministrului. Subiectul mă preocupă, pentru că Ministerul Culturii finanțează încă o sumedenie de instituții de interes național și pentru că foarte mulți oameni de cultură lucrează în aceste instituții și e mai mult decît posibil ca slujbele lor să fie condiționate de opțiunea politică.

Dacă vă mai aduceți aminte, în vara anului 1994, delegația permanentă a PDSR a analizat activitatea d-lui Marin Sorescu și a cerut demisia ministrului. Președintele Ion Iliescu era atunci internat în spital, în vederea operației la care a fost supus de altfel. Ministrul a declarat că va cere eliberarea din funcție, în luna septembrie. Poate că și făcut-o. Revenirea în activitate a d-lui Ion Iliescu a pus capăt tensiunilor existente între ministrul Culturii și conducerea PDSR. Dl Ion Iliescu a pus, probabil, piciorul în prag și afacerea a fost îngropată. Pentru președinte era foarte greu să găsească un alt ministru al Culturii de audiența europeană a d-lui Marin Sorescu. Nici PDSR nu a mai cerut schimbarea ministrului, nici ministrul nu a mai cerut eliberarea din funcție. Din cînd în cînd, dl Ioan Gavra, vicepreședintele PUNR, a mai anunțat o remaniere guvernamentală, solicitînd aliaților Ministerul Culturii pentru dl Teodor Ardelean. PDSR, la rîndul lui, dădea de înțeles că l-ar prefera pe dl Mihai Ungheanu. Primul însă era cunoscut prin cîteva broșuri bizare, scrise la comanda CC al PCR, în anii dictaturii, iar al doilea, deși era pe placul PDSR și al Comisiei pentru cultură din Parlament, fiind susținut constant de Adrian Păunescu, nu avea cum să convină președintelui Ion Iliescu, care avea nevoie de un "ambasador cultural" de calibru. Antecedentele comuniste ale d-lui Ungheanu, poziția adoptată de revista "Luceafărul" în deceniul IX, autohtonismul susținut în regim de campanie de criticul literar Mihai Ungheanu contraziceau argumentele pe care președintele urmărea să le prezinte în efortul de integrare europeană.

Și dacă în celelalte ministere persoana ministrului contează mai puțin în ochii străinătății, ministrul Culturii nu poate fi, într-o țară care bate tot mai insistent la ușa organismelor europene și euro-atlantice, nici un nimeni, nici o persoană cu biografie comunistă și naționalistă încărcată. Scadența s-a tot amînat din lipsă de cadre. PDSR și partidele satelit stau rău la capitolul intelectualitate umanistă. Cele cîteva personalități de care dispun au ocupat deja fotoliile care le-au fost rezervate. Și ca să nu se pomenească nimic despre incompetența fostului ministru, PDSR a lăsat timpul să curgă, și, pe un fond general de apatie politică, a făcut o remaniere guvernamentală discretă, schimbînd doi miniștri, al Culturii și al Comerțului, care "au cerut" să fie schimbați. Remanierea nici măcar nu este politică, dar ea probează, încă o dată, abilitatea politică a d-lui Ion Iliescu. S-a lucrat mult pînă s-a găsit un nou ministru al Culturii, iar acesta nu este un ideolog al stîngii ori al comunismului, ci un pictor de curte al regimului Ceaușescu. Contestat de colegi în 1990, precum majoritatea artiștilor care au deținut funcții ori s-au bucurat de onoruri, dl Viorel Mărginean a fost schimbat de la conducerea UAP, dar a revenit în organismele guvernamentale, în 1994. Ca și Marin Sorescu, dl Viorel Mărginean se bucură de o largă recunoaștere internațională, iar faptul de a fi onorat comenzi de stat sau chiar de curte în perioada comunistă nu discreditează un pictor, fie el și de curte, în măsura în care scrisul poate compromite un scriitor, prin angajamentul moral. Contactele stabilite în străinătate, cît și forța talentului pot da credibilitate noului ministru al Culturii. Colegii de breaslă, care îl cunosc mai bine decît îl cunoaștem noi, literații, pot aduce contraargumente de ordin moral și pot contesta această numire. Opera plastică îl susține însă pe dl Viorel Mărginean în ochii străinătății, iar compromisurile, vechi de cînd lumea în cazul artiștilor plastici, nu vor trage în nici un fel la cîntar. Mișcarea politică, pe care eu o atribui d-lui Ion Iliescu, este foarte bine gîndită. Puterea are puțini artiști de calibru de partea ei. Numirea de la Ministerul Culturii lasă, încă o dată, opoziția cu buza umflată. Asta nu mă determină (și nu mă va determina) să devin un simpatizant al guvernanților, dar mă face, din nou, să atrag atenția opoziției că resursele puterii sînt departe de a fi terminate și că în jocul politic argumentul moralității e departe de a fi pe planul întîi, nu numai la noi. ■

CRONICA ORTODOXĂ

Duminica Tomii

Dan CIACHIR

Biserica a consacrat prima duminică de după Paști acelui apostol al lui Hristos care a inspirat, în limba română, expresia "Toma necredinciosul".

Toma, pescar, deci om simplu, era unul din cei doisprezece ucenici ai Mîntuitorului. Îndată după Înviere, Hristos s-a arătat femeilor mironosițe, iar apoi apostolilor, în seara zilei de duminică, intrînd prin ușile încuiate în casa în care ei se refugiaseră, după moartea Învățătorului lor, de teama unor eventuale represalii. Toma a lipsit însă de la această întîlnire cu Hristos cel înviat. I s-a povestit cum au decurs lucrurile de către martori nemijlociți, dar a refuzat să creadă, pretinzînd dovada materială: Pînă ce nu va pipăi cu propriile sale mîini semnul cuielor care străpunseseră mîinile Învățătorului, pînă ce nu va pipăi coasta străpunsă de sulită, el nu va crede în Învierea lui Hristos. Și iată că în următoarea duminică a avut posibilitatea s-o facă. Primind dovezile pe care le ceruse, Toma se convinge, mărturisind prin cuvintele: "Domnul meu și Dumnezeul meu!"

Cărțile bisericești ne spun că lipsa lui Toma de la prima întîlnire a celorlalți apostoli cu Hristos cel înviat n-a fost întîmplătoare. Lucrurile s-au desfășurat astfel din rînduiala divină. De fapt, Toma nu era mai necredincios decît tovarășii săi de apostolat, loviți de tristețe și teamă, sceptici în ce privește Învierea care le fusese prezisă întrucît era un fenomen fără precedent. Cu o săptămînă înainte de Toma, ceilalți apostoli avuseseră dovada Învierii. Lui îi rămînea posibilitatea de a crede cele mărturisite de ceilalți. De aceea, după ce Toma pipăie urmele piroanelor și coasta Mîntuitorului și după ce se declară satisfăcut, Hristos îi spune: "Pentru că m-ai văzut, ai crezut. Fericiți cei ce n-au văzut și au crezut".

Și cu aceasta pătrundem în domeniul inefabil al credinței. Oricine crede evidenței; orice om normal. De aceea credința presupune un risc. Toma putea să creadă în spusele celorlalți apostoli sau într-ale femeilor mironosițe. De aceea s-a spus despre el că este un empirist. Necredința lui Toma e lucru firesc și rațional și constituie și drama omului dintotdeauna, formulată de Arghezi - fost călugăr. Să nu uităm - în binecunoscutul vers: "Vreau să te pipăi și să urlu: este!"

Dacă toți am avea acces la dovezile indiscutabile privind învierea Mîntuitorului, nu ar mai exista atei, nici nu ar mai exista momente, atît de omenești, de îndoială, în inima credincioșilor. Dacă rațiunea și evidențele sînt pe deplin satisfăcute, ar mai încăpea discuție asupra Învierii și-a vieții veșnice?!

Și totuși rațiunea este satisfăcută, pînă la un punct, de revelația naturală. Omul, reflectînd, înțelege că lumea este creată, întocmită, iar savanții nu mai pretind astăzi că ne tragem din maimuță. Unii susțin că ea reflectă o gîndire; un plan. Multă vreme s-a spus că există un conflict între știință și credință și, în paranteză fie zis, adăugăm că niciodată Biserica Ortodoxă nu l-a împărtășit. Revenind la acest pseudo-conflict, ar fi suficient să-l citățm pe Einstein care a declarat că concluziile sale nu contrazic existența lui Dumnezeu. Există, apoi, numeroși oameni de știință credincioși. Așadar, conflictul nu este între știință și credință, ci el își are izvorul în neputința, uneori orgolioasă, a omului de a consimți la sacrificiu intelectual. Adică să recunoască, smerit, dar cu convingere, că există un plan suprarațional la care nu mai avem acces prin operațiile minții noastre, ci prin credință. Și dacă nu există credință, Întruparea și, mai ales, Învierea lui Hristos nu poate să ne pară decît "nebunie", cum a spus Apostolul Pavel care nici el nu se numărase printre martorii Învierii.

Pînă la un punct, rațiunea este și rămîne tovarășă de drum a credinței, dar ea trebuie să se însoțească cu inima, cu sensibilitatea noastră și, evident, cu harul coborît peste noi de sus. Credem pentru că au crezut alții înaintea noastră, dar și pentru că e rațional să credem. Credem pentru că inima ne îndeamnă să ne asumăm riscul acesta care-i al iubirii și al nădejdii. De aceea goana după minuni e semn de puțină credincioșie și de ispită. Ba e chiar semn de prostie spirituală și pericol pentru puțina credință pe care o avem.

Apostolii nu erau niște fanatici, ba erau marcați de slăbiciunile inerente omului: Petru se leapădă de Hristos, Toma vrea dovada peremptorie a Învierii Învățătorului său și, o dată căpătată, va propovădui Evanghelia pînă în India, unde va sfîrși ca martir... Îndoiala poate fi, oricît de paradoxal, un corelat al credinței. De aceea aluatul credinței trebuie frămîntat cu smerenie, așa cum reiese din răspunsul consemnat în Evanghelie: "Cred, Doamne, ajută necredinței mele!" ■

DIN TELEFOANELE, SCRISORILE ȘI AUDIENȚELE ZILEI

Rubricile "Din scrisorile, telefoanele și audiențele zilei" și "Ultimul vagon poștal" au menirea de a asigura un dialog direct între cititori și reprezentanții principalelor instituții publice. În cadrul acestor rubrici cititorii își pot exprima opiniile în legătură cu diverse probleme locale și de interes național. Semnatarii scrisorilor sînt rugați să folosească un limbaj decent și să nu aducă acuzații nefondate.

■ *Tarifele practicate de AGROMEC*

Un agricultor din comuna Tomești ne-a telefonat pentru a ne sugera să ne interesăm, și apoi să publicăm o notă privind tarifele legale ce trebuie aplicate de unitățile de mecanizare a agriculturii din județ. În prezent, tractoriștii practică tarife care, după părerea sa, nu au o bază legală. I-am promis că în două-trei zile vom lua legătura cu factorii de răspundere din acest domeniu și vom face publice tarifele.

■ *Cine reface drumul și trotuarul?*

D. Vitcu ne sesizează că TELECONSTRUCT Iași a săpat santuri pentru instalare de cablu telefonic în fața blocului de locuințe de pe Aleea Sadoveanu, nr. 4. Lucrările au fost încheiate în urmă cu 10 zile, dar nu a fost refăcută îmbrăcămintea asfaltică decît pe o porțiune mică, în preajma liniei de tramvai. Ne întreabă dacă nu e de datoria acestor constructori să refacă lucrările afectate prin activitatea lor. Se știe că regiile care execută diverse lucrări sînt obligate să vireze la Primărie contravaloarea refacerii drumurilor și trotuarelor. Apoi Primăria comandă lucrările la regia CITADIN. Nu sîntem în măsură să aflăm unde s-au împotmolit lucrurile, dar cei vizați poate că vor lua act și vor rezolva problema.

■ *Autori - copiii*

Primim de la revista "Cronica" o informație, conform căreia "a început numărătoarea inversă pentru cea de a XIX-a ediție a concursului «Autori - copiii! Lumea ca metaforă și culoare»". Acțiunea va fi sprijinită și de către Studioul din Iași al TVR și Inspectoratul pentru Cultură al județului Iași. Ca de obicei, concursul se desfășoară pe două secțiuni: literatură și arte plastice. Lucrările vor fi trimise pînă la data de 22 mai, cele de literatură pe adresa revistei "Cronica", str. Vasile Alecsandri nr. 8, iar cele de arte plastice la Studioul Iași al TVR, str. Lascăr Catargi 33, Iași, cod 6600.

Rezultatele concursului vor fi publicate în numărul special al revistei "Cronica", tipărit cu acest prilej, iar festivitatea de premiere va avea loc la 1 iunie, orele 12,00, în sala "Ștefan Dimitrescu" a TVR Iași.

■ *Cinstirea eroilor*

Mircea Anitei a vizitat, în ziua de 9 mai, comuna Movileni și a asistat la ceremonia de comemorare a eroilor căzuți în cel de-al doilea război mondial, organizată de către elevii școlii din localitate. La această ceremonie au venit chiar și elevii școlii din Potîngeni, situată la distanța de 4 kilometri de comună, "dar dintre oficialii din comună nu a fost nimeni, nici primarul, nici funcționari și nici șeful postului de poliție", și-a încheiat relatarea Mircea Anitei.

■ *Completare la o știre*

În numărul din 10 mai al "Monitorului" am publicat o notă despre înființarea Uniunii Asociațiilor de Locatari, dar ne-a scăpat un amănunt: numărul de telefon la care poate fi contactat președintele uniunii Vasile Azoiței este 130860.

■ *Nemulțumirile românului*

Într-o scrisoare expediată la redacție, Tucheac Corneliu trece în revistă greutățile cu care se confruntă românii: valul de scumpiri, înghețarea salariilor prin Ordonanța Guvernului 1/1995, ineficacitatea privatizării, decăderea agriculturii și în special extinderea actelor de corupție. "Țara este jefuită sistematic de oameni fără scrupule și nimeni nu ia măsuri, dar în curînd vor veni alegerile și actuala echipă guvernamentală va trebui să explice electoratului cum a falimentat economia țării și nu vor mai ajunge la putere dacă nu se interesează în primul plan de oamenii de rînd", își încheie el scrisoarea.

■ *Datorii neachitate*

Din partea asociației de locatari Etapa a II-a primim o notă, semnată de vicepreședinte și de administrator, prin care ni se aduce la cunoștință că la sfîrșitul anului trecut, asociația a predat către administrația de clădiri a regiei de Termoficare active în valoare de 2,73 milioane lei. Acești bani trebuiau virați către asociație pînă la 31 ianuarie. Nici pînă azi nu au primit această sumă, deși de 3 ori au solicitat acest lucru. Locatarii asociației sînt puși astfel în dificultate, neputîndu-și achita facturile pentru servicii.

■ *Întrebări pentru R.A.T.C. și fabricile de pîine*

Mihai Dominte, din Iași, dorește să afle, prin intermediul ziarului, răspunsurile la cîteva întrebări: din ce cauză întreprinderile de panificație din Iași nu scot pe piață decît sortimente scumpe de pîine, eliminînd din fabricație pîinea intermediară, mai bogată în vitamine și săruri minerale, mai accesibilă "pungilor anemice" ale multor ieșeni? De la R.A.T.C. ar vrea să știe de ce au dispărut graficele cu programul de circulație al mijloacelor de transport ce erau cîndva afișate în toate stațiile? Tot de la R.A.T.C. ar dori să afle dacă sînt programate să circule tramvaie sau alte mijloace de transport la orele matinale sau noaptea, cînd cetățenii trebuie să ajungă, spre exemplu, la gară. Nimănui nu convine să plătească cîteva mii de lei unui taximetrist ca să ajungă în gară la timp.

■ *Manifestare dedicată centenarului Blaga*

Directorul adjunct al Liceului Economic nr. 2, Mihai Antochi, ne-a trimis o scurtă notă prin care informează că în ziua de 10 mai s-a desfășurat în această unitate școlară un simpozion dedicat centenarului nașterii poetului Lucian Blaga, sub genericul "Blaga - creație și cunoaștere". Cu acest prilej, elevi ai liceului au prezentat referate, colaje de versuri și o mică expoziție de artă plastică.

Simpozionul a fost organizat de profesoara Emilia Macovei, și a avut ca invitați studenți de la Academia de Arte din Iași care, îndrumați de profesoara lor, actrița Ana Vlădescu, au recitat versuri din creația lui Lucian Blaga.

BOMBA DE CAUCIUC

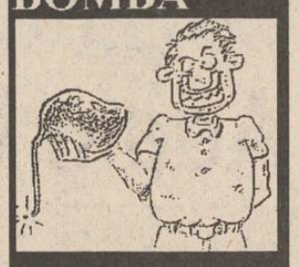

Abia s-au stins acordurile fanfarei militare de la Moscova, care au însoțit grandioasa defilare a trupelor din fosta ***Armată Roșie***, considerată învingătoare în cel de-al doilea război mondiel, și poporul român încă nu și-a revenit din buimăceală. Da, stimați cetitori ai bombei, după 50 de ani de la terminarea războiului, după 5 ani de la încheierea războiului rece, România este percepută, de către toată lumea, ca țară învinsă. Ultimele nouă luni de război, cînd ***Armata Română*** a luptat alături de trupele Aliaților, aducînd ca jertfă ***170.000 de morți și dispăruți***, nici nu contează, parcă au fost uitate, atît de ruși, cît și de occidentali.

Putem presupune că, pînă în 1990, erau în vigoare tezele oficiale ale istoriografiei sovietice asupra implicării României în cea de-a doua conflagrațiune mondială, teze care trebuiau armonizate cu consecințele pactului Ribbentrop-Molotov și cu cele ce ne-au făcut după anul 1947. Dar este cu totul inexplicabil ca, după cinci ani de la moartea cu acte în regulă a comunismului, în forma ideologică de tip marxist-leninist, țara noastră să fie văzută ca una dintre cele învinse. Nici măcar pe jumătate învinsă (pe jumătate învingătoare) nu este văzută. De ce, oare? Iată o ipoteză de lucru.

Țara noastră nu are, în prezent, o diplomație care să înțeleagă și să abordeze în mod corespunzător actualul context politic internațional, deosebit de complicat și care va stabili ordinea internațională pentru cîteva decenii de acuma încolo. Vin semnale disperate din toate capitalele europene că ambasadele noastre sînt dotate cu un corp diplomatic foarte puțin schimbat față de cel dinainte de Revoluție. Se spune, de către cei care au fost pe acolo, că ambasadorii noștri sînt cel mai prost plătiți, cel mai prost îmbrăcați, necunoscători ai limbii și problemelor specifice ale țării în care sînt trimiși să ne reprezinte. Ambasadorii și consulii noștri fac figură distinctă de alții: poartă îmbrăcăminte demodată, cu cravate din poliester la gît valabile acum cinșpe ani, sînt stingheri pe la recepțiile altor ambasade unde sînt invitați, pentru că majoritatea nu cunosc nici măcar limba engleză așa cum trebuie să o știe un diplomat de carieră, deci nu pot aborda conversații de politică planetară, ci pot, eventual, să aprecieze gustul unui fursec sau aroma unui vin servit. Una din cauze este aceea că, în ultimii cinci ani, actuala Putere a uitat cu totul de problema ambasadelor și ambasadorilor noștri, preocupată mai mult să-i plimbe cu trenul pe mineri, să împartă posturi de directori, miniștri și secretari de stat clienților politici.

Ambasadele au fost văzute, de către cei de la putere, ca niște ciolane gustoase, care se ofereau celor cu merite deosebite în lupta cu opoziția. Greșeală, mare greșeală! Dar, despre această mare greșeală, haidem să vedem cum șade trebușoara în bomba de mîine, că pentru azi s-a terminat spațiul tipografic alocat păturicii noastre și asta e. Pa!

LIZUCA și PATROCLE
ambasadorii ziarului "Bomba de Cauciuc" în lumea cetitorilor de ziare de hîrtie

FIR DIRECT - SIDA

Ce drepturi are un copil infectat cu HIV?

SIDA este o problemă care te interesează și pe tine!!!
- Aveți nevoie de un sfat?
- Sînteți neliniștit, îngrijorat?
- Vreți să ajutați pe cineva?
Laboratorul de promovare a sănătății și educației pentru sănătate vă poate ajuta prin linia telefonică permanentă - HOT LINE - telefon 212729.

1. Dacă un copil este infectat cu HIV, spuneți-mi ce drepturi are? Întîmpinăm foarte multe greutăți - are dreptul la cuantumum bănesc pentru alimentație suplimentară, pentru însoțitor, și la alocație dublă?

Copiii infectați cu virusul HIV, conform Legii 53/1992 (lege pe baza căreia funcționează comisiile pentru handicapați), pot fi încadrați la gradul I de invaliditate. Gradul I de invaliditate le dă dreptul la un cuantumum bănesc pentru însoțitor (în valoare de aproximativ 79.000 lei/lună) și la alocație dublă (14.000 lei).

În vederea prezentării la Comisia pentru handicapați, ce funcționează la Laboratorul de sănătate mintală, marțea - ora 12,00, trebuie întocmit un dosar de constatare care să cuprindă:

- o copie după certificatul de naștere;
- actele medicale constatatoare ale afecțiunii (bilete de ieșire din spital);
- o adeverință de la Inspectoratul pentru Handicapați;
- o adeverință eliberată de Laboratorul de sănătate mintală (test psihologic).

2. Am SIDA și vreau să știu cum să mă tratez.

Tratamentul infecției cu HIV este un tratament de durată, infecția cu HIV fiind considerată o afecțiune cronică. Dacă în prezent nu există un medicament virulicid care să permită suprimarea din organism a virusului, medicația urmărește mai multe direcții:

a) administrarea unor medicamente cu acțiune pe HIV;

b) cresterea imunității organismului;

c) tratamentul infecțiilor cu oportunisti;

d) tratamentul antitumoral.

a) Cel mai folosit este AZT-ul, care inhibă replicarea (înmulțirea) virală. Medicamentul a fost sintetizat în anul 1964 ca un posibil medicament anticanceros, iar în 1984 a fost demonstrată actiunea lui pe virusul HIV. AZT-ul (Zidovudina) frînează evoluția ireversibilă către SIDA, în medie pentru un an, ameliorează starea generală a bolnavului și duce la scăderea frecventei infecțiilor oportuniste. Tratamentul se face pe perioade de 4-6 luni, cu pauze.

b) Creșterea imunității organismului s-a realizat folosind medicamente ca: interferon alfa-I, interleukina-2 și prin grefa de măduvă osoasă.

c) Tratamentul infecțiilor oportuniste este foarte important, dată fiind scăderea rezistentei generale a organismului. El se face cu antibiotice.

d) Tratamentul antitumoral: interferon-alfa I, iradierea au dat rezultate. În toate situațiile, tratamentul este strict supravegheat și dependent de răspunsul fiecărui organism în parte.

3. Sînt o femeie însărcinată - în primele luni de sarcină. Există pericolul de a mă infecta cu virusul HIV la un simplu control?

Transmiterea infecției cu virusul HIV prin instrumentarul medical contaminat reprezintă o modalitate posibilă, în condițiile unor tratamente și explorări făcute în condiții necorespunzătoare (improprii) și în situația în care există leziuni ale tegumentelor și mucoaselor; efectuarea controlului ginecologic în unitățile sanitare care sînt dotate cu aparatură pentru sterilizare corespunzătoare împiedică orice posibilitate de contaminare.

Notă: Întrebările au fost redactate conform formularii lor pe robotul telefonic al Laboratorului de promovare a sănătății - 212729, în cursul zilelor de 4.05-10.05.1995.

Dr. Daniel MARDARE

HOROSCOP

BERBEC (21 mart. - 20 apr.):

Nu sînteți pe principiul pașilor mici: ori totul ori nimic este deviza dvs. Sînt totuși momente cînd acumulările neînsemnate stau la baza succeselor mari.

TAUR (21 apr. - 20 mai):

Nu v-a mai rămas nici o brumă de entuziasm, și cu toate că aveți energie, lăsați totul baltă. Nu lăsați ziua să treacă fără nici o urmă.

GEMENI (21 mai - 21 iun.):

Intransigența dvs. lasă, totuși, loc pentru negocieri în perspectivă. După dvs., nimic nu este închis o dată pentru totdeauna.

RAC (22 iun. - 22 iul.)

Emoțiile startului v-au marcat pentru o bună bucată de vreme, dar numai în sensul amintirii. În rest, sînteți pregătit(ă) pentru o luptă de uzură.

LEU (23 iul. - 22 aug.):

Marcați punct după punct, dar bătălia este, cu toate acestea, departe de a fi cîștigată. Concentrați-vă cu mai multă claritate asupra obiectivelor.

FECIOARĂ (23 aug. - 22 sept.)

Începuturile sînt grele, iar în privința banilor, răbdarea dvs. este deficitară. Vă sperie investiția care nu aduce un profit imediat.

BALANȚĂ (23 sept. - 22 oct.):

Vă manifestați cu destulă claritate, dar asta numai din punctul dvs. de vedere. Ceilalți nu văd același echilibru în acțiunile dvs.

SCORPION (23 oct. - 21 nov.)

Nu faceți parte dintre cei care pierd și de aceea înghițiți înfrîngerile ocazionale cu noduri. Cu mai multă detașare ați avea mai mulți simpatizanti.

SĂGETĂTOR (22 nov. - 21 dec.)

Nu țineți atuurile prea multă vreme ascunse în mînecă, chiar dacă nevoia de a le scoate surprinzător vă tentează. Clipa nu așteaptă.

CAPRICORN (22 dec. - 19 ian.)

Oferta dvs. e generoasă și oportună, dar cererile întîrzie să apară. Nu vă faceți griji prea mari, dar o nemulțumire persistă.

VĂRSĂTOR (20 ian. - 18 febr.)

Adulmecați ca un cîine de vînătoare succesul, dar el nu este pe măsura așteptărilor. Faptul acesta nu ar trebui să vă nemulțumească, victoria e victorie.

PEȘTI (19 febr. - 20 mart.)

Vi se pare că pentru același rezultat alții depun un efort mai mic decît dvs. Comparațiile de felul acesta sînt întotdeauna relative.

LEGENDA:

- vă paște ghionionul
- prudența e mama înțelepciunii
- n-aveți nimic de pierdut
- șansa vă surîde

CARNETUL ZILEI

✝ **Sf. mc. Mochie, Acachie și Dioscur**

5° - 21° C VREMEA

■ Vremea va fi normală din punct de vedere termic. Cerul va fi variabil și doar cu totul izolat, după-amiaza, sînt posibile averse de ploaie slabe. Vîntul va sufla slab la moderat, predominant din sector N-V. Temperatura aerului va înregistra valori minime cuprinse între 5 și 8 grade, iar maxime între 17 și 21 grade C. **(Eugen Mihai Panianopol - Centrul de Prevedere a Vremii - Bacău)**

FARMACII DE GARDĂ

Farmacia nr. 2, Piața Unirii (tel. 116029).

SPITALE DE GARDĂ

Spitalul "Spiridon" (tel. 142730): Clinica I Medicală, Clinica a III-a Chirurgie; **Maternitatea "Cuza Vodă"** (tel. 143320).

TVR BUCUREȘTI

TVR 1 7,00 TVM. Telematinal ■ 8,30 La prima oră ■ **9,15 Film serial (r): Santa Barbara (SUA)** ■ **10,00 Actualități** ■ 10,05 Limbi străine ■ **11,05 Film serial (r - 2 ep.): Aur și noroi** (Spania, 1992) ■ **12,45 Desene animate: Pif și Hercule (CFI)** ■ 13,10 1001 audiții. ■ **14,00 Actualități** ■ 14,10 TVR Iași. Est meridian ■ 14,40 Campionatul Mondial de popice - proba feminină de perechi. Transmisiune directă de la Hunedoara ■ 15,20 TVR Cluj-Napoca. ■ **16,00 Actualități** ■ 16,10 Sub semnul întrebării. Victima are apărare? ■ 17,10 Milenium. ■ **17,55 Desene animate: Cartea junglei** ■ 18,20 Tragerile Super Loto 5/40 și Multiplă Expres ■ 18,30 Dialoguri politice: ■ **19,30 Film serial pentru tineret: Fata și băieții (Franța)** ■ **20,00 Actualități** ■ **20,45 Film serial: Om bogat, om sărac** (SUA), ep. 28 ■ 21,45 Reflecții rutiere. ■ 22,00 Studioul economic. ■ 22,40 Simpozion. Centenar Lucian Blaga ■ **23,25 Actualități** ■ 23,45 Campionatul Mondial de handbal masculin: România - Franța (repriza a doua). Transmisiune directă de la Kopavogur (Islanda) ■ **0,20 Seriale de neuitat: Familia Palliser** (Anglia, BBC), ep. 16.

TVR 2 7,00 La prima oră ■ 9,15 Ora de muzică. ■ 10,00 Caleidoscop. ■ 11,00 Telejurnal Worldnet ■ **11,30 Desene animate: Mizerabilii** ■ 12,00 Amintiri din exil: Tibetani în India, în căutarea lui Dalai Lama (CFI) ■ 12,45 Lumină din lumină (r) ■ 13,45 Ritmuri muzicale ■ **14,00 Actualități** ■ 14,10 Magazin social. ■ 15,00 Limbi străine: Engleză americană (r); Germană (r) ■ **16,00 Desene animate: Mimi Cracra** ■ **16,30 Film serial: Și bogații plîng** (Mexic) ■ 17,00 Ceaiul de la ora 5. Invitat: Ștefan Bănică jr. ■ 19,00 Emisiune în limba germană ■ 20,00 Convietuiri ■ 20,30 Campionatul Mondial de box - semifinale. Transmisiune directă de la Berlin ■ **23,00 Cinematograful de artă: N-a dansat decît o vară** (Suedia, 1951). ■ 0,35 Concert "Camel Rhytm" - 1994.

TVR IAȘI

Pr.I, orele 14,10-15,05 - EST MERIDIAN MAGAZIN Note, știri și reportaje din Moldova ■ Punctul pe "i" - Pămînt și lege; anchetă de Violeta Cincu ■ Pro natura. "Muntele Pietricica" - rubrică de Ligia Olteanu ■ Sport ■ Videoclipul emisiunii ■ Vedete în recital. Redactori: Mircea Ungureanu, Ligia Olteanu.

TV EUROPA NOVA

10,00 Deschiderea programului ■ 10,05 Mati Nova - emisiune magazin ■ 11,00 Lumea la microscop. Dansul în Romagna (I); Cine este Luciano Pavarotti? (III); Alimentația (II); Eu, Verona (I) ■ 12,00 Infonova ■ 12,10 Film: "Sutana neagră" (r) ■ 13,40 Credință și cultură - "Francisc - Omul din Assisi" (documentar). Redactor Lucian Dîrdală ■ 14,10 Închiderea programului de dimineață ■ 17,00 Deschiderea programului ■ 17,05 Veniti cu noi la cinema. Redactor Irina Dăscălescu ■ 17,30 Agora. "Uniunea Sovietică" (documentar, ep.2). Redactor Lucian Dîrdală ■ 18,15 Euromusic ■ 18,30 Clubul lui Gogoșneață ■ 18,35 Desene animate ■ 19,00 Infonova ■ 19,35 Față în față. Redactor Elena Vlad ■ 20,00 Videoclip '95 ■ 20,30 Vademecum. Boala numită SIDA. Redactor Violeta Calinciuc ■ 21,00 Film: "Stalin" (prod. SUA; regia Ivan Passer; cu: Robert Duvall, Julia Ormond, Jerden Krable) (partea a II-a) ■ 22,25 Infonova ■ 22,40 Aici Europa Nova (talk-show) "Cît de relevante sînt sondajele de opinie?". Realizator Lucian Dîrdală ■ 23,40 Magazin sportiv. Redactor Silviu Matei ■ 0,00 Închiderea programului.

TELE M

6,30 Deschiderea emisiei ■ 7,00 Matinal Tele'M (magazin de informatii, muzică, desene animate, revista presei locale) ■ 7,30 Observator - emisiune de informații, știri interne și externe, realizată de Antena 1 București ■ 8,30 Film artistic: "Ceva despre care să cînti" (comedie); regia: Victor Schertzinger; cu: Kames Cagney, Evelyn Daw ■ 10,00 Film serial: "Răzbunarea", ep. 63 (r) ■ 11,00 Film artistic: "Probă de microfon" (dramă); regia: Mircea Daneliuc; cu: Tora Vasilescu, Gina Patrichi ■ 12,40 Închiderea emisiei ■ 17,30 Deschiderea emisiei ■ 18,00 Total M Știri ■ 18,15 Actualitatea ieșeană ■ 19,00 Documentar Worldnet ■ 19,30 Film serial pentru copii: "Arbaleta", ep. 35 ■ 20,00 Desene animate ■ 20,30 Film serial: "Răzbunarea", ep. 64 ■ 21,30 Film artistic: "Mă întreb cine o va ucide" (comedie); regia: D. Steven, Joanna Barnes, Bill Dava ■ 23,00 Film artistic: "Capcana" (acțiune); regia: Rene Clement; cu: Faye Dunaway, Frank Langella ■ 0,30 Închiderea emisiei.

TV SATELIT

RTL

6,30 Seriale, desene animate ■ 9,05 Kojak (s.p.): "Trădarea" ■ 10,05 O familie foarte dragută (s) ■ 11,00 Frumos și bogat (s) ■ 11,30 Vremea dorinței (s) ■ 12,00 Prețul e fierbinte (cs) ■ 12,30 Duelul familiilor (cs) ■ 13,30 Springfield Story (s) ■ 14,15 Santa Barbara (s) ■ 15,05 Pasiunea ei e crima (s.p) ■ 16,00 Ilona Christen talkshow ■ 17,00 Hans Meiser talkshow ■ 18,00 Jeopardy! (cs) ■ 18,30 Între noi (s) ■ 19,00 Frumos și bogat (s/r) ■ 19,30 Exclusiv: bîrfe de bulevard ■ 19,45 Știri, sport, meteo ■ 20,10 Exploziv - magazin ■ 20,40 Vremuri bune și rele (s/r) ■ 21,15 Dr. Stefan Frank (s) ■ 22,15 Policlinica (s) ■ 23,15 Santinela (s) ■ 0,15 Show nocturn.

PRO 7

6,15 A. Kiesbauer (show/r) ■ 7,05 Alf (s) ■ 7,30 Desene animate ■ 8,55 Casa noastră (s) ■ 9,55 Mannix (s.p) ■ 10,55 Rosseanne (s) ■ 11,2 Sînge fierbinte (f.a.SUA 1955) ■ 13,00 Cei doi Hart (s.p.) ■ 14,00 Îngerii lui Charlie (s) ■ 15,00 Arabella Kiesbauer (show) ■ 16,00 Familia Walton (s) ■ 16,55 L.A. Law (s) ■ 17,55 Desene animate ■ 18,25 Pantera Roz (d.a) ■ 19,25 Familia Simpson (s.da) ■ 19,55 Rosseanne (s) ■ 20,25 Alf (s) ■ 21,15 Mai fă-o o dată, Columbus! (co. SUA 1992) ■ 23,00 Polițiști buni, polițiști răi! (f.p. SUA 1993) ■ 0,50 Reluări.

MTV

7,00 Matinal, cu Maria ■ 8,30 Dans în aer liber, cu Eric ■ 9,00 3 din 1 ■ 11,00 Ingo, cu mix-ul dimineții ■ 13,00 Muzică soul, cu Lisa I'Anson ■ 14,00 Mari hituri ■ 15,00 Mix-ul după-amiezii ■ 17,00 Magazin cinematografic ■ 17,30 Sport la MTV, cu D. Cortese ■ 18,30 Dial MTV, cu Enrico ■ 19,00 Muzică de dans, cu Simone ■ 19,30 Muzică non-stop ■ 21,00 Mari hituri ■ 22,00 Ghidul muzicii alternative ■ 23,00 Most Wanted, retrospectivă ■ 23,30 Beavis & Butt-head (d.a.) ■ 0,15 Magazin cinematografic (r) 0,30 Smashing Pumkins în concert ■ 1,00 Pulsul - emisiune de modă ■ 1,30 Sfîrsitul? cu Davina & Hugo și Beavis & Butt-head ■ 2,30 Dans în aer liber.

EUROSPORT

9,30 Echitație. Trofeul Badminton (r) ■ 10,30 Turneul internațional de gimnastică de la Paris - Bercy (r) ■ 12,00 Dans - Marele Premiu la dans latino-american - Wesel, Germania ■ 13,00 Magazin de motociclism. Cursele de Mare Premiu ■ 13,30 Automobilism - Formula 1. Cursele de Mare Premiu ■ 14,00 Fotbal. Cupa Cupelor - finala (sel.) ■ 16,00 Tenis. Sinteza săptămînii ■ 16,30 Atletism. Cupa mondială IAAF de mars - Beijing ■ 17,30 Eurofun. Program de varietăți sportive ■ 18,00 Ciclism montan. Cupa mondială Grundig - Budapesta (etapa a patra) ■ 18,30 Triatlon - Pro Tour - Surfers Paradise, Australia ■ 19,30 Campionatul european pentru autoturisme de teren - etapa a doua, Lousada, Portugalia ■ 20,30 Știri sportive (I) ■ 21,00 Campionatele europene de karate - Helsinki ■ 22,00 Lupte. Superstaruri mondiale ■ 23,00 Fotbal. Cupa Cupelor - finala (r) ■ 0,30 Box internațional ■ 2,00 Știri sportive (II) ■ 2,30 Închiderea programului.

TEATRE

■ Teatrul National "Vasile Alecsandri" prezintă astăzi, la orele 18,00, în sala Studio, premiera spectacolului "Iarba amăgirilor" (avînd la bază un text cules de Jean Variot, din repertoriul teatrelor ambulante). Regia Teodor Corban. Scenografia Marfa Axenti. În distribuție: Petru Ciubotaru, Tatiana Ionesi, Anne Marie Chertic, Pușa Darie, Dan Aciobănitei ș.a.

■ Teatrul "Luceafărul" prezintă astăzi, la orele 9,30 și 11,00 spectacolul cu piesa "Lizuca și Patrocle"

■ În organizarea Asociației "Waldorf" Iași, astăzi, la orele 19,00, la Teatrul National "Vasile Alecsandri", va fi prezentat un spectacol de euritmie sustinut de absolventii români ai Institutului "Eurythmeum" din Stuttgart, pe muzică de Fr. Schubert, J. Brahms, Fr. Chopin.

MUZEUL LITERATURII ROMÂNE

■ Muzeul Literaturii Române Iași organizează astăzi, la orele 17,00, la Clubul cultural "Junimea" (Casa "V. Pogor"), medalionul "Mihail Sebastian - 50 de ani de la moarte". Invitati: Valentin Silvestru, Bogdan Ulmu și studenți ai Academiei de Arte "G. Enescu" și ai Facultății de Teatru a Universității "M. Kogălniceanu", Iași.

CENTRUL CULTURAL FRANCEZ

■ Astăzi, la orele 19,00, la Centrul Cultural Francez din Iași, în Sala 1, va avea loc un recital de clarinet și pian, sustinut de Mihai Ailenei (clarinet) și Lorena Tecu (pian). În program: C. M. von Weber, Cl. Debussy, T. Olah, F. Hidas, L. Bernstein.

SIMPOZION DE STUDII GENEALOGICE

■ Astăzi vor continua lucrările celui de-al VI-lea Simpozion de studii genealogice. De la orele 9,00, la Biblioteca Institutului de Istorie "A. D. Xenopol", vor fi prezentate comunicări pe tema "Statut, constiintă, reprezentare" (sedintă prezidată de Matei Cazacu), iar de la orele 16,00, vor fi sustinute lucrări pe tema "Interferente, asimilări" (sedintă prezidată de Constantin Rezachievici).

CINEMATOGRAFE

■ **Cinematograful "Victoria"** (telefon: 112502): 5-11.V.1995, orele: 9,00; 11,00; 13,00; 15,00; 17,00; 19,00; ***"Cavalerul diavolului"***. Producție SUA, 1995. Parodie horror cu Billy Zane și William Sadler. Regia: Ernest Dickerson. (Premieră)

■ **Cinematograful "Republica"** (Telefon: 114327): 5-11.V.1995, orele: 9,00; 11,05; 13,10; 15,15; 17,20; 19,25; ***"Fiicele doctorului March"***. Producție SUA, 1994. După romanul "Little Women" de Louise May Alcott. Cu Winona Ryder, Gabriel Byrne, Susan Sarandon. (Premieră)

■ **Cinematograful "Copou"** (Telefon: 145738) 5-11.V.1995, orele 9,00; 11,00; 13,00; 15,00; 17,00; ***"Răzbunare fortată"***. Producție SUA, 1994. Film de acțiune cu demonstrații de arte martiale. În rolul principal: Don "The Dragon" Wilson. 5-11.V.1995, ora 19,00 Ciclul "Mari actori, mari regizori" ***"Cîndva, pe aici, curgea un rîu"***. Producție SUA, 1992. Regia: Robert Redford. Dramă de familie cu: Brad Pitt, Craig Sheffer, Tom Skerritt.

■ **Cinematograful "Dacia"** (Telefon: 164740): (De vineri pînă luni) 5-8.V.1995, orele: 9,00; 11,30; 14,00; 16,30; 19,00; ***"Fără teamă"***. Producție India, 1993. Melodramă muzicală. (De marti pînă joi) 9-11.V.1995, orele: 9,00; 11,00; 13,00; 15,00; 17,00; 19,00; ***"Culoarea nopții"***. Producție SUA, 1994. Thriller politist cu Bruce Willis.

■ **Videoteci:** - Sala mică a **Cinematografului "Republica"** (orele: 10; 12; 14; 16; 18; 20)

Cursul de schimb al principalelor valute
Valabil pentru data de 11.05.1995

Casele de schimb valutar	Dolar SUA		Marca germană	
	C	V	C	V
Banca Agricolă (tel. 112627)	1975	2025	1400	1450
Banca Română pentru Dezvoltare (tel. 211340)	1925	1990	1404	1451
Banca Dacia Felix (tel. 145125)	1980	2140	1370	1490
Credit Bank (tel. 117591)	1995	2035	1440	1460
Banca Română de Comerț Exterior (tel. 145555)	1960	2010	1433,60	1469,62
Casa de schimb "Edmond" (tel. 115309)	1980	2079	1410	1480
Casa de schimb "Italian" (tel. 213123)	2020	2090	1440	1500
Casa de schimb "Higeco" (tel. 112035)	1970	2079	1440	1499

☎ TELEFOANE UTILE

☎ SALVARE: 961
☎ POMPIERI: 981
☎ POLIȚIE:
Inspectoratul Județean Centrala 140720; Dispecerat 146666; Municipiu Centrala 140020 Dispecerat 146840/955 Ofițer de serviciu 146850; Serviciul Circulație - 140070.
☎ SERVICII MEDICALE MOBILE (asistență medicală de urgență la domiciliu): 113130/569, zilnic între orele 7,00-23,00
☎ AGENȚIA C.F.R.: 147673
☎ INFORMAȚII GARĂ: 146333
☎ AUTOGARĂ: 146587
☎ TAXICOM, dispecerat: 953, 146593
☎ AGENȚIA TAROM: 115239
☎ INFORMAȚII AEROPORT: 178126
☎ STAȚII PECO: Baș Ceaus - 176865; Aurel Vlaicu - 175872; Bucium - 132891; Crișan - 112182; Păcurari - 164142; Sărărie - 147480.
☎ A.C.R. - informații utile: 112345, 130177.
☎ DISPECERATE: R.A. Gaz-Metan - 141737; R.A. Apă-Canal - 142451; Renel - 147070, deranjamente - 147070; Termoficare - 141956; R.A. Locuința - 112434; Telefoane - Deranjamente - 921; Protecția mediului - 147010.
☎ GARDA FINANCIARĂ: 114065, 112427.
☎ ADMINISTRAȚIA FINANCIARĂ: 143030
☎ NOTARIAT: 147574
☎ TRIBUNAL: 146300
☎ PROCURATURĂ: 212566
☎ CAMERA DE COMERȚ: 117757
☎ CENTRUL MILITAR JUDEȚEAN: 146370
☎ STATUL MAJOR JUDEȚEAN DE APĂRARE CIVILĂ: 147594
☎ HOTELURI: Moldova - 142225; Traian - 143330; Unirea - 142110; Continental - 114320; Sport - 137817.
☎ POLICLINICA CU PLATĂ: triaj informații - 117244
☎ OFICIUL JUDEȚEAN PENTRU PROTECȚIA CONSUMATORILOR: 145392.
☎ LABORATOR ANALIZE "PRO FAMILA": 230431

Monitorul - cotidian de informații

Str. Smîrdan nr. 5 ■ Tel. 17.25.57 (centrala) ■ Fax 14.45.77
■ Publicitate tel./fax 14.47.76
■ REDACTOR SEF: Dan Radu
■ REDACTOR SEF ADJUNCT: Ovidiu Șimonca
■ SECRETAR GENERAL DE REDACTIE: Marius Cristian

SEFI DEPARTAMENTE:
■ Eveniment local: Toni Hritac (int. 110)
■ Investigații: Vali Știrbu (int. 110)
■ Eveniment national si international: Cristian Racu (int. 110)
■ Economic: Costel Stroescu (int. 117)
■ Cultură: Dorin Popa (int. 109)
■ Sport: Nicolae Grecu (int. 107)
■ Redactor de serviciu: Constantin Iurascu (int. 124)
■ Fotoreporter: Constantin Plop
■ Grafică: Lucian Amarii, Daniel Melinte
■ Publicitate: Cristina Labontu (int. 122, fax 144776)
■ Difuzare: Mihai Tudose (int. 120)
■ Contabilitate: Antoneta Filip (int. 112)

NORD-EST PRESS - agenție de presă - Str. Smîrdan nr. 5 ■ Tel. 17.25.57 (centrala) ■ Tel/Fax 27.04.13 ■ EDITOR: Mona Dîrțu

EDITOR NORD-EST Str. Smîrdan nr. 5 ■ Tel. 17.25.57 ■ Fax 14.45.77

Director general: ALEXANDRU LĂZESCU
Director editor: FLORIN ZAMFIRESCU
Director de marketing: CEZAR CALUSCHI
Director executiv: GABRIEL RUSU

ABONAMENTELE se pot face la orice Oficiu Postal din țară. MONITORUL figurează în catalogul Presei interne la poziția 838.

TIPAR OFFSET: MULTIPRINT, Iași str. Sf. Lazăr nr. 49

PUBLICITATE

VÎNZARI

VÎND
★ *var pastă pentru zugrăveli* (200 lei/kg);
★ *var pastă pentru mortare* (100 lei/kg);
★ *hamac tip sport* (39.000 lei/buc);
★ *setci.*
Tel. 231076
sos. Bucium-Tomești (serele Vlădiceni).

Compania de îmbuteliat "COCA-COLA" Iași S.A.
producătorul și distribuitorul autorizat al numărului 1 în lume în domeniul băuturilor răcoritoare,
vinde
saci tăiați și bidoane din plastic rezultate din procesul fabricației.
Prețurile sînt de 100 lei/sac și 3000 lei/bidon, fără TVA.
Cantitatea minimă de livrare este de 1000 bucăți pentru saci și 200 bucăți pentru bidoane.
Informații suplimentare puteți afla la telefon: 032-231.000, interior 101.

Vînd urgent, foarte convenabil: piese mobilier, țarc copii, mochetă, televizor color Alfa, magnetofon Uwertura piese, culegeri fizică, diverse. Telefon: 212939 dimineața.

UNIVERSAL RX
oferă din stoc:
DISCHETE
3M
și foi adezive pentru notițe
POST IT
Vă așteptăm zilnic la sediul nostru din str. G. Ureche nr. 3.
Tel./fax 112058.

Vînd monede de argint, pentru prelucrat. Telefon 113126.

SC ELECTRIC PULS SRL
vă oferă o gamă largă de spoturi luminoase, veioze, lămpi de birou, plafoniere și lampadare, toate cu becuri halogen, adaptabile ușor spațiilor comerciale, birourilor, vitrinelor, standurilor expoziționale, etc.
Pentru informații sunați la tel. 213284.

■ **Vînd moară de porumb pentru făină grisată, cu 4 tăvălugi (trei măcinișuri), 6,6 kw. Vizibilă zilnic, între orele 7,00-16,00, în strada Perju 28, între Gară și Podul de Piatră. Telefon 143493.** (339634)

■ **Vînd robot-telefonic, lanț, brățară și cercei din aur, preț avantajos. Relații la telefon 155102.**

■ Vînd chioșc metalic, 25 mp, o moară cu ciocănele. Zabulică Gheorghe Constantin, Boureni, Tg. Frumos. Telefon 711040. (2073)

■ **Vînd vin medicinal din afine, indicat în afecțiuni digestive cronice. Telefon 145041.** (714145)

■ Vînd două cavouri, cimitirul Eternitatea, preț convenabil și negociabil. Telefon 170173, după orele 16,00. (2200)

■ Vînd la prețuri avantajoase armă de vînătoare, calibru 12, vitrină frigorifică mare pentru expunere - tip cofetărie, piese pentru Oltcit Special (electromotor, bobină inducție, carburator dublu corp, cilindri, pistoane, chiulase, placă presiune, disc ambreiaj, volantă). Relații - zilnic la telefon 177652. (714363)

■ **Spray contra ejaculării precoce, medicamente potență, frigiditate, prezervative speciale, vibratoare. Comenzi Catalog. Telefon 01/6376273.**

■ **Vînd spațiu comercial dotat pentru alimentație publică (130 mp) inclusiv societate. Relații la telefon 160369, între orele 20,00-21,00.** (2227)

■ Vînd drujbă electrică nouă Bleken-Deker 1,1 KW, 500.000 lei fix. Telefon 126848. (714417)

■ Vînd trei tuburi O2; termometru de contact cu releu; electromotor 3 kw, 1400 t/min, 220-380 V; ghilotină pentru tablă cu braț articulat lg. 50 cm; foarfecă electrică pentru debitat tablă pînă la 3 mm; palan 1,5 t. Telefoane 177161, 144641. (714430)

■ Vînd ulei mașină cusut, str. Mărăcineanu nr. 7 (lîngă cimitirul Eternitate). (714442)

■ Vînd certificate proprietate, nelimitat. Telefon 032/158502. (714445)

■ **Vînd acte S.R.L. înființată în septembrie 1994, cu următoarele obiecte de activitate: comerț, producție, prestări-servicii, import-export și orice fel de activități. Preț negociabil. Relații în Lunca Cetățuii. Fam. Vizitiu; tel. 61.** (714701)

■ Vînd microscop electric "Zeiss" nou, în cutie, dotat cu aparat foto Polaroid, la preț convenabil și negociabil. Relații la telefon 153364, între orele 17,30-21,00. (714705)

■ **Vînd tv color "Alice", cu telecomandă, teletext, preț negociabil - 550.000 lei și canapea extensibilă - 400.000 lei, negociabil. Telefon 124640, după orele 15,00.** (2227)

■ Vînd cățel pechinezi, foarte avantajos. Telefon 172795, zilnic. (2268)

■ **Vînd S.C. profil comerț (toate tipurile) plus servicii (transport; cafe-bar), intermedieri. Preț fix - 450 mii lei. Telefon 170579 sau 162834.**

■ Vînd orgă "Thomsonic", preț avantajos. Telefon 211507, între orele 18,00-21,00. (714733)

■ Vînd două tuburi bioxid carbon (CO_2), noi, pline (bune și pentru oxigen). Telefon 116180. (714725)

■ Vînd mașină de cusut "Veronica" cu masă tip birou și piese pentru brodat; este nouă și merge și la material gros; vînd aragaz cu trei ochiuri, preț negociabil. Telefon 139302, după ora 17,00. (714734)

AUTO MOTO

Vînd MERCEDES 250, pe benzină, înmatriculabil, 12.IS, sau pentru piese de schimb. Tel. 220997, după ora 18[00], sau tel. 179230, pînă la ora 18[00].

Vînd SKODA 100 S Tel. 137873 între orele 19[00]-21[00].

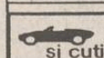
Vînd motor și cutie de viteze, pentru RENAULT 18. Preț negociabil. Tel. 123768, după ora 18[00].

Vînd OPEL REKORD 1,9. Stare perfectă de funcționare. Tel. 220396, după ora 18,00.

Vînd DACIA 1310 noiembrie 1991. tel. 153074.

■ **Vînd jeep ISUZU TROOPER 4x4 Diesel, lung, cîrlig tracțiune, înmatriculat. Telefon 131322.**

■ Vînd Oltcit 11 RM, an fabricație 1990, 3,2 milioane lei, negociabil. Telefon 251729. (714121)

■ **Vînd Dacia 1300, 2,5 mil. lei, negociabil. Telefon 123792, după ora 16,00.** (714392)

■ **S.C. VARĂ S.R.L. Brăila vinde prin S.C. NEYLA S.R.L. Iași, șoseaua Păcurari nr. 55, bl. 548, parter, piese auto originale pentru Wartburg și Trabant, import Germania. Telefon 250672.** (714163)

■ **Vînd autoizotermă TV35, motor Brașov, roți duble pe spate, stare foarte bună. Telefon 133090.** (2254)

ELECTRONICE

SC MONCRIS company SRL
B-dul Independenței nr. 33, lîngă Restaurantul "Bucegi", vinde
TELEVIZOARE COLOR
mărcile **PHILIPS, GRUNDING, SABA, TELEFUNKEN,** import Olanda, la prețurile **236.000-250.000 lei.**
Garanție 3 luni.
Vă așteptăm!

SC VIBLANC SA
vă oferă:
- Frigidere Fram 240 l - 410.000 lei
- Frigidere Fram 180 l - 350.000 lei
- Frigidere Arctic 240 l l - 420.000
- Congelatoare Arctic 160 l - 475.000 lei
- Congelatoare Arctic 120 l - 405.000 lei
- Mașini spălat automatic Diamant - 575.000 lei
- Mașini spălat fără storcător:
  - AL 15 - 190.000 lei
  - AL12 - 180.000 lei
- Mașini spălat cu storcător AL 7 - 320.000 lei
- Storcător rufe - 112.000 lei
- Mașini cusut Monica mecanice - 210.000 lei
- Mașini cusut Nicoleta electrice - 265.000 lei
- Aragaze de Satu Mare
  - cu 3 ochiuri - 249.000 lei
  - cu 4 ochiuri - 255.000 lei
  - cu 5 ochiuri - 349.000 lei

Garanție 1 an.
Prețurile sînt pentru en detail. Pentru informații, sunați la telefonul: **142289**

Vînd robot de bucătărie ELEKTRIK KITKEN MACHINE complex și multifuncțional, cuprinzînd: storcător de fructe și legume, tocător de fructe și legume, cuvă de 1l pentru frișcă și maionează, mașină de tocat carne și rîșnit cafea, 2 viteze, 600W putere. Preț fix 130.000 lei.

Vînd ROBOT de bucătărie MARIA-2M cu 7 operații complexe și multifuncțional: storcător de fructe și legume, tocător de fructe și legume, mașină de tocat carne, rîșnit cafea, pentru suc de roșii, cuvă de 1l pentru cocktail, cuvă de 2l pentru frișcă și maionează, 3 viteze. Preț fix 250000 lei. **Tel. 252975.**

■ **Vînd dublu deck "Mayak 249-S1" cu boxe, nou. Preț fix, 280.000 lei. Telefon 252975.** (714107)

■ Vînd televizor color "Banga" cu telecomandă, diagonala 32, Lituania, 55 programe, stare perfectă. Telefon 119731, după ora 17,00. (714408)

CASE - TERENURI

EXCEPȚIONAL!
Vînd apartament 2 camere decomandate, boxă 16m, magazie 11m în Copou.
Relații la telefon 149924

Vînd casă bătrînească, zona Tătărași, Stradela Nicoriță nr. 8, suprafață de 435 mp, 2 camere+dependințe, beci, garaj nou, apă în curte, telefon, posibilități racord gaz. Preț informativ 20 milioane lei. Pentru cei interesați-relații suplimentare la tel. 157261.

Vindem extrem de urgent, cu numai 22 milioane lei, apartament 4 camere confort I, Păcurari Peco. Tel. 231525 sau 231527.

Vînd 4.000 m² teren în Grădina Botanică (terenul hașurat)
■ tot terenul - 25 $/m².
■ parțial - peste 25 $/m².
Posibilități:
- gaz metan
- instalație electrică
- telefon
Relații la tel.: **251022, 212327.**

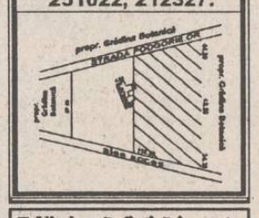

■ **Vînd casă, fîntînă în curte, 3400 mp, cu pomi, vie și teren arabil, în comuna Răuseni, sat Rediu, județul Botoșani, sau schimb cu apartament 3 camere. Telefon 126817.** (1993)

■ Vînd apartament 2 camere, pretabil activitate comercială (parter), zona Autogară. Preț 13.500 dolari (lei). Telefon 112723. (2010)

■ Vînd apartament 2 camere semidecomandate, parter, str. Decebal 14, 46,7 mp. Telefon 710742. (2022)

■ Vînd teren, 530 mp, cu deschidere la strada principală. Telefon 116421. (714134)

■ Vînd apartament proprietate personală, 2 camere decomandate, cartier Nicolina II. Fam. Timofte Ioan, str. Libertății nr. 16, bloc 648, sc. B, et. 4, ap. 18, fără telefon. (714146)

■ **Vînd 300 mp pămînt, str. Brîndușa 7A. Telefon 142947.** (714144)

■ Vînd apartament cu o cameră. Informații la telefon 160538, după ora 18,00. (710463)

■ **Vînd apartament 2 camere, confort I, decomandate, multiple îmbunătățiri, telecablu, Alcatel, zona Podu Roș. Preț informativ - 14 milioane, negociabil. Informații la telefon 230234.** (710469)

■ Vînd apartament 3 camere, confort I, preț negociabil. Relații la telefon 154659, după ora 17,00. (710499)

■ **Vînd apartament 2 camere decomandate, confort I, et. 3, str. Bucium nr. 29. Relații la telefon 113693.** (714367)

■ Vînd urgent casă cu 1000 mp la doi km de oraș, sat Hlincea, preț 8,5 mil., negociabil. Relații în Bulevardul Ilie Pintilie nr. 63, bl. 1B, sc. A, ap. 1. (714399)

■ **Vînd garsonieră, cartier Tătărași, preț negociabil. Relații - cămin T10, camera 14 - Țepeș.** (2234)

■ Vînd pînă în 4000 mp teren în comuna Bîrnova, parcelabil. Telefon 123932. (714410)

■ **Vînd (închiriez) 500 mp, ultracentral, cu autorizație construcție provizorie (microcomplex comercial) unei S.C. sau firme serioase. Telefon 141937 sau 213131.** (710459)

■ Vînd (schimb) cu apartament, 3700 mp loc casă Burdujeni - Suceava. Telefon 270947, prefix 032, seara. (714433)

■ **Vînd clădire cărămidă 330 mp cu 1000 mp aferent clădirii; utilaje inox brutărie, magazin mixt dotat cu toate mijloacele fixe. Sat Poiana, comuna Schitu Duca, lîngă D.N. Iași - Vaslui. Preț negociabil. Telefon 112186.** (714436)

■ Vînd teren 300 mp cu instalație apă. Str. Mărăcineanu nr. 7 (lîngă cimitirul Eternitate). (714443)

■ Vînd apartament cu 2 camere, Șoseaua Națională 44C, bl. E2, sc. A, et. 1, ap: 4, cu faianță băi-bucătărie, proaspăt renovat, calciu, baghete, balcon închis. (714449)

■ Vindem 2500 mp vie în Bucium cu posibilitate de construcție, gaz natural și telefon, 10 dolari mp. Informații la telefon 174276, între orele 13,00-20,00. (714728)

CUMPĂRĂRI

Cumpăr talon (sau autoturism avariat) OPEL KADETT 1,3 MODEL 1980.
Relații la tel. 062/435336 (Baia Mare) sau 150642.

■ Anticar. Cumpăr cărți, inclusiv la domiciliul clientului. Telefon 174653. (714104)

■ Cumpăr garsonieră sau cameră cu dependințe la casă, zona semicentrală sau Copou, Sărărie, Păcurari, ofer 4,5-5 milioane lei. Telefon 121338. (714145)

■ Cumpăr apartament cu o cameră, urgent, ofer 5 milioane lei. Telefon 126848. (714415)

■ Cumpăr apartament 2-3 camere decomandat, zona Nicolina-CUG, preț negociabil. Telefon 129087. (714715)

■ Cumpăr garsonieră zonele Pd. Roș, Cantemir, Centru, Autogară, Gara Nicolina. Telefon 136171. (714729)

ÎNCHIRIERI

sc COMSERVICE SA IAȘI
oferă
spații de producție și service
în vederea realizării de asocieri și colaborări profitabile ambilor parteneri.
Iași, str. Hotin nr. 5, telefon 116296.

Închiriem urgent mașină cu stație de amplificare pentru orașele Iași și Roman. Relații la telefon 032/144776.

Închiriem urgent instalație de amplificare (megafon). Relații la telefon 032/144776.

Caut spațiu comercial (cca 10 mp) la prețuri decente. Exclus zonele Dacia și Dancu. Tel. 170909.

■ **Caut garsonieră sau apartament 2 camere nemobilat, eventual telefon. Telefon 270413 (9,00-17,00) sau 138608 (17,00-22,00)**

■ **Caut pentru închiriat garsonieră mobilată, pentru termen lung. Relații la Baroul de Avocați Pașcani, telefon 764104, avocat Călin Pipernea, orele 8,00-12,30.**

■ Închiriez spațiu comercial, 70 mp în strada Păcurari, stația Manolescu. Telefon 149761. (714129)

■ **Tînăr intelectual, caut garsonieră, plata lunar, negociabil, ofertă serioasă. Relații la telefon 159486, între orele 19,00-22,00.**

■ Închiriez garaj în B-dul Independenței. Relații la telefon 214001, după ora 16,00. (714403)

■ Închiriez spațiu pentru en-gros. Piața Voievozilor (Cinema "Dacia"). Telefon 126848. (714416)

■ Închiriez casă liberă, curte 800 mp, numai la societăți comerciale. Str. Mărăcineanu nr.7 (lîngă cimitirul Eternitate). (714441)

■ Student, caut cameră studiu. Telefon 171686. (714714)

SCHIMBURI

Schimb apartament 2 camere cu garsonieră plus diferență în bani. Telefon 159303.

București, schimb apartament 3 camere, 2 băi, balcon, etaj 1, zona P. Chirigiu - Trafic Greu, cu similar Iași, variante. Tel. 114260, 251050 după ora 19,00.

Schimb apartament 4 camere decomandate, confort I, et. 1, două grupuri sanitare, gresie, faianță, parchet, gaze, telefon, balcon închis, zona Dacia, pentru două aprtamente cu două camere decomandate, confort I, numai etajele I-II sau casă (variante). Relații în str. Tabacului nr. 17, bl. D14, et. I, ap. 6.

■ Schimb apartament două camere, conf. II, etaj. I, zonă liniștită, Tătărași (piața Chirilă), plus autoturism Dacia și diferență negociabilă cu apartament 3-4 camere zona Gară-Autogară-Centru-Păcurari. Telefon 142544, între orele 17,00-22,00. (710375)

■ Schimb apartament 3 camere, confort I, decomandate, cu apartament 2 camere și garsonieră. Relații la telefon 154659, după ora 17,00. (710498)

■ **Schimb apartament 3 camere Alexandru cel Bun, confort IA, et. 8, cu apartament 3-4 camere, zona P. Roș, Cantemir, Țesătura. Ofer diferență. Relații suplimentare la telefon 155102.**

DECESE

Fam. Corduneanu anunță cu durere în suflet decesul celui care a fost
FLORIN CORDUNEANU,
după o lungă și grea suferință.
Înmormîntarea va avea loc joi 11.05.1995 la cimitirul Eternitatea, orele 13.00, unde este depus corpul neînsuflețit.
Noi cei dragi nu te vom uita niciodată.

Florica - soție, Cristi și Florin - fii și rudele apropiate anunță cu durere dispariția celui ce a fost
AFLORI PAUL,
49 de ani, economist.
Corpul neînsuflețit este depus la biserica Dumitru Balș (în spatele blocului Cina). Slujba se va face vineri 12 mai 1995, la ora 12.00, la aceeași biserică.
Înmormîntarea va avea loc în aceeași zi, la ora 13.30 la cimitirul Sf. Petru și Pavel.

Eufrosina - soție, Puiu și Lili - copii, nepoții Marius și Monica anunță cu durere stingerea din viață după o lungă și grea suferință a dragului lor soț, tată și bunic
FARAON V. GHEORGHE
pensionar CFR.
Înmormîntarea va avea loc vineri 12.05.1995, ora 12.00.
Dumnezeu să-l ierte.

Familia îndurerată anunță încetarea din viață a celui care a fost
HARASIM CONSTANTIN (HARI)
Înmormîntarea va avea loc sîmbătă, 13 mai, ora 13.00, la cimitirul "Eternitatea". Corpul neînsuflețit se află depus la capela cimitirului.

CONDOLEANȚE

Colectivul Stației Pilot - catalizatori (TEROM SA) transmite sincere condoleanțe d-rei ing. Boiboreanu Gabriela, pentru pierderea socrului.

Colegii din cadrul Filialei Iași Apele Române sînt alături de dl. ing. Dan Boiboreanu în aceste momente grele pricinuite de pierderea tatălui și îi transmit sincere condoleanțe.

Colegii de la Autobaza I.T.A. - Fortus, coloanele 1,2 și 3 transmit sincere condoleanțe familiei Pascal în aceste momente de adîncă tristețe provocate de decesul celui care a fost un bun coleg și prieten **PASCAL NELU.** Dumnezeu să-l ierte.

Asociația "Moldova - Normandia" anunță pe această cale decesul, într-un tragic accident, a celui care a fost un suflet generos și plin de dragoste,
MONIQUE ROUSSEL,
membru fondator al Asociației franceze "Normandie - Moldavie". Sîntem alături de familia și prietenii îndurerați și ne exprimăm regretul de a fi pierdut, pentru totdeauna, un om deosebit.
Dumnezeu s-o odihnească în pace.

Cadrele didactice de la Școala generală nr. 38 Iași sînt alături de colega lor prof. Aflori Floarea și de familia îndurerată în momentele grele în care se află.

Colectivul Șantier 61 CF Iași regretă dispariția fulgerătoare, după o grea suferință a bunului coleg ec.
AFLORI PAUL,
șef oficiu calcul și transmite sincere condoleanțe familiei îndoliate.

Familiile dr. Aruștei C-tin, dr. Costinescu Ghe. și ing. Dobre Titus sînt alături de fam. col. Irinciuc Ghe. și transmit sincere condoleanțe pentru pierderea tatălui.

Colectivul oficiului de calcul al SCCF Moldova SA Iași, regretă profund dispariția prematură a șefului, ecomonist
AFLORI PAUL,
om de o deosebită noblețe sufletească.
Transmitem sincere condoleanțe și sîntem alături de familia îndoliată.

Familia Doina și Titi Bogdan este alături de Mariana și Jenica în aceste momente grele pricinuite de pierderea scumpei și dragei lor mame
EUGENIA CODREANU
și le transmite sincere condoleanțe.
Dumnezeu s-o odihnească în pace.

Familia Nechifor Gheorghe și Gica și familia Balaur Mihai și Gica regretă dispariția dragului lor naș și unchi
FARAON V. GHEORGHE.
Dumnezeu să-l ierte și să-l odihnească în pace.

Familiile Neamțu Mihai, Neamțu Ovidiu și Han Ovidiu sînt alături de familia Gheban la greaua pierdere suferită și transmit sincere condoleanțe familiei îndoliate. Nu-l vom uita niciodată.

Colectivul SC CF MOLDOVA SA IAȘI, este alături de familia Aflori, în aceste momente grele pricinuite de decesul celui care a fost șef oficiu calcul ec,
AFLORI PAUL.
Sincere condoleanțe.

■ **Colectivul Magazinului Miorița 1, S.C.LACTIS S.A., transmite sincere condoleanțe colegei Pavel Catinca pentru pierderea mamei soacre. Dumnezeu să o ierte.** (714730)

■ **Locatarii din strada str. Socola nr. 8, Sc.C, aduc un ultim omagiu celui care a fost BOIBOREANU ALEXANDRU și transmit sincere condoleanțe familiei îndoliate. Dumnezeu să-l ierte!** (714721)

COMEMORĂRI

Familia anunță că s-au împlinit 6 luni de la trecerea în neființă a celui ce a fost un om de o deosebită noblețe sufletească,
COSTACHE DUMITRAȘ,
fost șef de serviciu la Consiliul Județean Iași.
Dumnezeu să-i ierte și să-i odihnească.
Comemorarea va avea loc sîmbătă, 13 mai 1995, ora 9,30 la cimitirul Mănăstirii Galata.

MULȚUMIRI

Soția și cei 4 copii mulțumesc și urează multă sănătate, putere de muncă, d-lui dr. **Dorneanu**, d-lui dr. **Țăranu**, d-nei dr. **Rusu** și d-nei dr. **Ianovici**, cît și întregului colectiv medical de la Spitalul Parhon, cl. II Chirurgie Urologie, pentru înaltul profesionalism și grija deosebită ce o acordă soțului și tătîcului lor, **Constantin Capracea.**
Doamne te rugăm pe Tine să răsplătești acești oameni minunați.

Ana Savin și copiii mulțumesc tuturor rudelor, prietenilor, vecinilor, colegilor și cunoscuților care i-au ajutat, fiind alături de ei la marea durere datorată trecerii în neființă a celui ce a fost soț și tată
SAVIN MIHAI.
Dumnezeu să-l odihnească în pace.

OFERTE SERVICII

Sîmbătă 13 mai 1995, orele 17.00 și 20.00 la
TEATRUL NAȚIONAL
comedia de mare succes
SOSESC DE LA ... PARIS
de TUDOR MUȘATESCU
cu:
DORINA LAZĂR
ADINA POPESCU
MARIAN HUDAC
MIHAI DINVALE
MIHAI MIHAIL
Regia artistică: NICOLAE SCARLAT
Bilete se pun în vînzare la Agenția Teatrală zilnic între orele: 10.00-19.00, telefon 114849.
Elevii și studenții beneficiază de reducere.

ROENTER LTD
oferă servicii pentru:
- înființare (dizolvare) S.C., filiale, sucursale, reprezentanțe,
- acte adiționale, mențiuni,
- avize de funcționare S.C.

Reducerea comisionului cu 20% pe perioadă limitată.
Vă așteptăm între orele 10,00-20,00, Hotel TRAIAN, ap. 123, tel. 212335.

Doriți să vă recuperați banii de la clienții rău platnici?
BIROUL DE RECUPERARE A CREANȚELOR
prin
ROENTER LTD.
Hotel Traian, ap. 123, telefon 212335.

Agenția MAGELAN
organizează excursii săptămînale în
UNGARIA
11.05, 18.05.1995
TURCIA
13.05, 17.05.1995.
Telefon **212337.**

AFINVEST
Telefon 129877, 139710
NOI VĂ SPUNEM PRIMII BUNĂ DIMINEAȚA!
Puteți avea **MONITORUL** - ziarul Dvs. preferat, la prima oră.
Acest serviciu modern este asigurat **gratuit,** la domiciliu, numai prin firma *AFINVEST*

S.C. Electric Puls instalează operativ alarme auto STINGRAY (Germania) cu numai **199.980** lei.
Garanție 12 luni!
Tel. 032/213284

SERVICII MEDICALE MOBILE
(asistență medicală la domiciliu; consultații medicale; prescriere de rețete în regim compensat; recomandări și investigații paraclinice; tratament de urgență; asigurarea transportului și internării în caz de necesitate; oferim de asemenea servicii de infirmerie la domiciliu).
Sunați la telefon **113130/569** zilnic între orele **7,00-23,00.**
"CORPO-SAN"
vă ajută!

Doriți să fiți admirat de familie, prieteni și vecini?
Vă oferim un răspuns, dacă expediați acest talon și adresa dvs. la: "Idei de Afaceri" - Fast Business, OP 54, CP 46, București. (M4)

Noul **INTERFON de ACCES cu CARTELĂ**
marca *ELECTRA.*
Practic, durabil, de calitate, garantează liniștea și siguranța scării blocului dumneavoastră!
PLATA în RATE.
Pentru contracte de instalare și service, sunați la: **032/126276.**

SC **ELECTRA** SRL, Șos. Nicolina 919, tr. II.
ASIGURAȚI-VĂ - LINIȘTEA.

Școala de șoferi amatori **ETTA AUTO** face înscrieri pentru seria din luna mai la un preț avantajos.
Relații la tel. **163328 164922.**
Deasemeni, selectează candidați pentru atestare ca instructori auto.

S.C. ȘANTIER NR. 9 INST. SA Iași prin: Filiala Iași Filiala Vaslui execută lucrări de alimentări cu apă, centrale termice, instalații de încălzire, sanitare, electrice, interioare. Acordăm comision pînă la 2% din valoare contract, persoanelor fizice sau juridice care intermediază încheierea contractelor de execuție. Relații la tel. 032/133070, Iași și 035/340880, Vaslui.

Reparații frigidere și instalații frigorifice.
Deplasări la domiciliu.
Lucrări garantate, prin SC **POLAR SERVICE** SRL
IAȘI
Tel. 220859

GRUPUL DE UMOR *VACANȚA MARE SIBIU*
prezintă vineri 12 și sîmbătă 13 mai 1995, ora 19[00], la **Casa de Cultură a Sindicatelor Iași,** spectacolul extraordinar
NIȘTE ȚĂRANI
Interpretează:
DAN SAVA .....
SEMAKA NECUNOSCUTUL
RADU PIETREANU .....
NINJA DIN BERCENI
MUGUR MIHAIESCU ...
MIMI HALOGEN
Sponsori: KQB S.A. CIA / IMPEX S.R.I. etc.
Biletele s-au pus în vînzare la Agenția Teatrală zilnic între orele: 10.00-19.00, telefon 114849.
Biletele se găsesc la casa sălii.

Traduceri impecabile - toate limbile de circulație - inclusiv traduceri legalizate notariat. Rapid și avantajos. Sunați acum la 143023.

M.V.D.
FIRMĂ SPECIALIZATĂ ÎN CONSULTING ASIGURĂ
■ constituirea S.C. cu capital românesc și mixt (SRL, SNC, SA) în regim de urgență; înregistrarea la Administrația Financiară, cod fiscal; ■ obținerea avizului de funcționare de la Primăria Iași; ■ constituire (înregistrare) filiale; ■ acte adiționale, mențiuni (lărgirea obiectului de activitate, asocieri, retrageri, cesiuni, majorări capital, puncte de lucru, radieri, dizolvări societăți).
Hotel "UNIREA", camera 107. Telefon 212299, orele 10,00-20,00.

Doriți să aveți o siluetă frumoasă?
Practicați gimnastica de întreținere fitness și stretching la Cabinetul **FITNESS,** prof. IRIS BĂDIU.
Relații la telefon 132889.

Convenabil: tehnoredactare, balanță, programe contabilitate. Tel. 173147.

■ **Electrician autorizat specializat în automatizări, reparat aparatură electrocasnică, în executat și reparat instalații electrice interioare de lumină și forță și șofer profesionist (B,C,E) îmi ofer serviciile. Relații la telefoanele 270909, 115330.** (710438)

■ **Dactilografiez avantajos orice fel de lucrări pe calculator sau mașină de scris. Relații la telefon 125769, între orele 22,00-24,00.**

■ **Țin evidență contabilă la societăți private. Telefon 155102.**

■ **Efectuez orice fel de lucrări pe calculator. Telefon 139314, zilnic după ora 17,00.**

■ **Efectuez orice fel de lucrări pe calculator în regim de urgență (lucrări diplomă etc). Telefon 142452, între orele 20,00-24,00.**

■ La orice eveniment de familie, la aniversări de absolvire, la simpozioane și comunicări științifice sîntem prezenți cu 3 camere video cu casetă mare. Efecte speciale și mixaje. Sunați la 144417, după ora 13,00. (714401)

■ Inginer, repar televizoare color și alb negru. Sonor E. Nova. Telefon 128356.

■ Filmări video. Prețuri avantajoase. Telefon 166462 sau 117823.

■ Transport marfă cu autocamion 8 t. Telefon 131393. (714428)

■ **Profesoară meditez la psihologie și filosofie, prețuri avantajoase. Informații la telefon 115216.** (714708)

■ Lucrez plăpumi și saltele. Telefon 131728. (714710)

■ Filmări video, aparatură Sony, foarte convenabil. Telefon 231794.

LOCURI DE MUNCĂ

SC *ASAM SA Iași,* cu sediul în Iași, str. A. Vlaicu nr. 77, angajează cu probă de lucru, *presători metale la rece.*
Relații suplimentare la B.R.U. Administrativ, tel. 175880 int. 112.

SC **AFINVEST** SRL angajează de urgență **PRIMITORI DISTRIBUITORI.**
Salarii competitive.
Relații zilnic la telefon 139710, între orele 8,00-12,00 și 17,00-20,00.

SC STICK SRL BACĂU
oferă
contracte de muncă
foarte avantajoase în Cipru, în toate meseriile.
Angajarea se face pe bază de contract ferm.
Relații suplimentare la sediul firmei din Bacău, str. Alexandru cel Bun, bl. 4, sc. D, ap. 4 sau la telefon 034/131272, între orele 18.00-21.00.

Consumcoop orașTg. Frumos
angajează:
- gestionar depozit en gros;
- gestionar birt gară (de preferință bărbați);
- gestionar consignație.

■ **Locuri de muncă Ungaria. Pentru informații trimiteți date personale O.P.1, C.P.24, Suceava, 5800.** (821162)

■ **S.C. IAȘITEX S.A. Iași, str. Primăverii nr.2, angajează de urgență economiști și contabili șefi secție. Relații suplimentare la telefon 136760 interior 163 - 182.**

FELICITĂRI

Cu ocazia împlinirii vîrstei de 40 ani, soția - Tuca, fiii - Maricică și Crăciunel, fiica - Daniela, ureză dragului lor soț și tatic **Colța Gheorghe** din Iași multă sănătate, fericire alături de cei dragi și tradiționalul *LA MULȚI ANI!*

PIERDERI

Pierdut permis conducere, certificat de înmatriculare auto IS-66-SAN pe numele S.C. AGRICOLA SRL. Ofer recompensă. Tel. 156991 sau 152392.

■ Găsit cocker spaniel maro, mascul, în zona Liceului M. Sadoveanu pe data de 4 mai 1995. Telefon 138868. (714418)

■ Pierdut legitimație de serviciu pe numele Acasandrei Vasile. O declar nulă. (2261)

■ Pierdut decizie pensie 221/101393 pe numele Gimiga D. Gheorghe. O declar nulă. (2263)

■ Pierdut carnet de student pe numele Adumitroaie Nicoleta. Îl declar nul. (714723)

■ Pierdut carnet student pe numele Chițat Dominic Nicolae. Îl declar nul.

LICITAȚII

■ **Primăria Municipiului Iași organizează licitație de oferte în vederea achiziționării unui microbuz cu maximum 9 locuri. Firmele interesate vor depune ofertele la Biroul administrativ, camera 33, pînă la data de 1 iunie 1995.**

DIVERSE

■ **Pisică mică și drăgălașă caut stăpîn pentru conviețuire tandră și afectuoasă. Telefon 120054.** (339289)

■ **Federația Națională a Patronatului Medico-Farmaceutic din România anunță ședința extraordinară care va avea loc duminică, 14 mai a.c., ora 10,00, în sala Policlinicii MEDISAN 2 aflată în clădirea Tipografiei Dosoftei, et.2, str. Gh. Lazăr 49. Sînt invitați toți medicii și farmaciștii care doresc să se implice în noul sistem al activității sanitare particulare. Relații la telefon dr. Adrian Vasilca 032/232753, 112925, 114274; dr. Mihai Ganea - Tecuci - 036/817942, 816979; dr. Adrian Olaru - Bacău - 034/147252; dr. Adrian Tatu - 032/120564.**

MESAJE

■ **Zacornea Vasile din Ruseni - Holboca este chemat la Tribunalul Iași în data de 10 iulie 1995, la procesul de divorț deschis de reclamanta Zacornea Elena.** (2259)

■ **Numita Negru Silvia din Hunedoara, str. Gheorghe Lazăr nr. 2, este chemată la Judecătoria Iași în proces de divorț cu Negru Gh., dosar nr. 18239/93, la data de 5 iunie 1995.**

ULTIMA ORĂ

VÎNZĂRI

■ Vînd orgă Thompsonic - 03, preț negociabil. Telefon 211507, între orele 15,00-18,00. (714754)

■ **Vînd pînze bumfaier, 600 lei/buc. Telefon 162159.** (714741)

AUTO MOTO

■ **Vînd autocamion SRD - 6135, 5 t, în perfectă stare de funcționare. Telefon 162159.** (714740)

CASE TERENURI

■ Vînd apartament cu 3 camere semidecomandat, et.1, gaze, zona Zimbru, 9,5 mil. lei, negociabil. Telefon 126848. (714748)

■ Cedez prin asociere spațiul ultracentral multifuncțional 85 mp încălzire proprie, gaz metan, aer condiționat. Telefon 032/116504, orele 9,00-19,00. (714736)

DECESE

Soțul, copiii, nora, gineri și nepoții anunță cu profundă durere dispariția celei ce a fost o deosebit de bună soție, mamă, soacră și bunică
ELESABETA GÂRTAN.
Corpul neînsuflețit este depus la biserica Sf. Nicolae - Copou.
Înmormîntarea va avea loc sîmbătă, 13 mai 1995, orele 11.30 la cimitirul Sf. Nicolae.

CONDOLEANȚE

Colectivul Liceului G. Ibrăileanu este alături de doamna directoare Maria Gîrtan în aceste momente grele și transmite sincere condoleanțe întregii familii.

Elevii clasei a-IX-a A de la Liceul G. Ibrăileanu, împreună cu doamna diriginte - prof. Mihaela Chilărescu sînt alături de doamna directoare - prof. Maria Gîrtan la marea durere prin care trece în aceste clipe și-i transmit sincere condoleanțe.

■ **Șantierul 2 MOLDFICA regretă moartea fostului coleg Carp Ovidiu și transmit sincere condoleanțe familiei îndoliate.**

■ **Familiile Filip Sebastian, Adriana și finuța - Cătălina anunță cu durere încetarea din viață a celei care a fost LENUȚA FILIP și transmite pe această cale sincere condoleanțe familiei îndurerate. Dumnezeu să o ierte!**

■ **Acum, în aceste momente de grea cumpănă, familia Costache Constantin și Ana împărtășesc imensa durere a nepoatei Petronela Curpăn, pricinuită de pierderea după o scurtă și grea suferință a soțului DAN CURPĂN. Sincere condoleanțe și Dumnezeu să-l odihnească în pace.**

COMEMORĂRI

La 7 ani de la dureroasa despărțire, pios omagiu de dragoste scumpului nostru
IOAN SPIRIDON
al cărui suflet a pornit spre eternitate.
Mama, surorile, fratele, cumnata, cumnații și nepoții anunță dezlumarea și slujba de pomenire care va avea loc sîmbătă, 13.05.1995, orele 10.00, la cimitirul din satul Epureni, com. Movileni.
Dumnezeu să-l ierte.

OFERTE SERVICII

■ **Meditez avantajos limba română pentru treapta I și admitere la facultate. Telefon 035/417936.** (714742)

LOCURI DE MUNCĂ

Bingo Select angajează 10 persoane: 7 fete și 3 băieți pînă în 25 ani. Vîrsta 18-25 de ani. Criteriul de selecție: **aspect fizic, sociabilitate.** Selecția are loc sîmbătă, 13 mai 1995, ora 11.00, la sala bingo a restaurantului Select.

SC EXPO - PARC angajează
- bucătari, ospătari - cu înaltă calificare;
- un șef

PANORAMIC

Fotbal - Cupa României

Rapidul - un mare pas spre finală

Ieri s-au disputat meciurile tur ale semifinalelor Cupei României la fotbal. Pe stadionul Giulești, în jocul considerat ca fiind adevărata finală a competiției, ***Rapid a învins cu 2-0 (1- 0) pe Universitatea Craiova***, prin golurile înscrise de Chiriță, în minutele 23 și 60. La Cluj, Universitatea și Petrolul au terminat la egalitate: 0-0. Meciurile retur se vor disputa la Craiova și Ploiești.

De la Cardiff la Beirut

Terry Yorrath - antrenor în Liban

Fostul selecționer al națională Țării Galilor ***Terry Yorrath*** a semnat ***un contract pe 18 luni cu Federația de Fotbal din Liban,*** pentru a antrena echipa reprezentativă a acestei țări. În perioada cît se va afla la cîrma selecționatei Libanului, Yorath o va pregăti pentru două competiții care se desfășoară în același an: Jocurile Pan-Arabe și Cupa Asiei pe națiuni. Terry Yorath nu a mai antrenat nici o formație din 1993, an în care Țara Galilor a ratat calificarea la Campionatul Mondial, pierzînd la Cardiff cu 1-2 în fața României.

Campionatul Mondial de handbal

Egiptul și Algeria - surprizele ediției

Rezultate din runda a doua - Grupa A : Ungaria - SUA 26-14 (13-7); Elveția - Coreea de Sud 25-22 (10-6); Islanda - Tunisia 25-21 (13-7)

Clasament: 1. Islanda 4p (52-37); 2. Elveția - 4p (51-44); 3. Ungaria 2 p (52-43); 4. Coreea de Sud 2p (51-51); 5.Tunisia 0p; 6. SUA 0p.

Grupa B: Rusia - Slovenia 27-22 (16-12); Cehia - Cuba 29-26 (16-12); Croația - Maroc 33-21 (15-8).

Clasament: 1. Croația - 4 p; (59-45); 2. Cehia - 4 p (54-42); 3. Rusia - 4p (48-39); 4. Slovenia - 0p; 5. Cuba - 0p; 6. Maroc 0p.

Grupa D: Spania - Belarus 30-27 (12-13); Suedia - Brazilia 29-21 (15-9); Egipt - Kuweit 28-21 (11-10).

Clasament: 1. Egipt - 4p (60-41); 2. Suedia - 4 (58-49); 3. Spania - 4 (54-48); 4. Belarus - 0p; 5. Kuwait - 0 p; 6. Brazilia - 0p.

În conflictul din atletismul kenyan

S-a găsit un țap ispășitor

Antrenorul principal al lotului național de atletism al Kenyei, ***Nike Kosgei (43 de ani) a fost concediat*** - a anunțat președintele federației kenyene (KAAA), Isaiah Kiplagat. Hotărîrea a fost luată în urma criticilor aduse conducerii KAAA de Kosgei, considerat arhitectul victoriilor kenyene în probele de fond și semifond. Președintele KAAA a declarat că "războiul" dintre federație și atleți a fost alimentat permanent de către Kosgei. "***În ultimul timp, am încercat să armonizăm relația dintre sportivi și oficiali, dar remarcile lui Kosgei nu au făcut decît să înrăutățească situația***" - a mai arătat președintele KAAA. Nike Kosgei acuzase federația kenyană de atletism că ignoră participarea atleților la luarea deciziilor importante. Concedierea antrenorului principal a stîrnit reacții de nemulțumire în rîndul atleților. Astfel, campionul olimpic pe distanța de 800 m, William Tanui, a arătat că antrenorul Nike Kosgei a încercat doar să ajute sportivii. "***Kosgei este omul care s-a aflat în spatele succeselor atleților kenyeni. Este omul care ne-a adus medalii de aur***".

Radiografia unei promovări

Baschetul feminin ieșean - după 22 de ani în Divizia A

Despre promovarea baschetbalistelor ieșene în Divizia A s-a scris destul de mult și este firesc să fie așa, mai ales că din 1973 nu am mai văzut baschet feminin de primă ligă la Iași. Reporterul "Monitorului" a provocat la o discuție pe cîțiva dintre "eroii" de la Sibiu, sugerîndu-le fiecăruia să abordeze o anumită latură a acestui turneu.

■ *Turneul de la Sibiu, pas cu pas*

■ **Angela Gogol (antrenoarea echipei Politehnica C.S.Ș. Unirea Iași)**: "Am plecat din Iași mulțumită domnului Constantin Cuza, directorul R.A.T.C., cu un autocar comod, nota dominantă a deplasării fiind veselia si optimismul. Odată ajunse la Sibiu, se părea că soarta nu ne va surîde. La antrenamentul de joi s-a accidentat Ianina Ziolcovschi, iar vineri dimineața, sorții nu au avut mînă bună pentru noi, în primul meci urmînd să întîlnim cel mai puternic adversar, Poli Timișoara. Mai mult, după cum începuse meciul cu timișorencele (echipă cu trei jucătoare în loturile naționale), șansele de promovare se diminuau văzînd cu ochii. Revenirea fetelor din a doua repriză avea să fie adevăratul nostru start în acest turneu. Lucrurile au intrat în normal și, pînă la sfîrșit, nimeni nu ne-a mai stat în cale. Această «deșteptare» a fost dată de Cati Chirică, care, la 1,75 m ai săi a fost peste adversarele sale directe de 1,90 m, și Dana Manolache care a reușit o superbă serie de trei puncte. Imediat colegele de echipă au început să joace la valoarea lor, pe final fiind «silită» să înscriu și eu cinci puncte decisive pentru a cîștiga.

A urmat apoi a doua partidă cu eternele noastre rivale, ploieștencele. Acestea au practicat un joc obstrucționist, însă noi am fost deasupra lor. Nicoleta Lazăr a făcut un meci mare preluînd de la Dana sarcina coșurilor de trei puncte. Din păcate, în min. 8 al reprizei a doua am suferit o smulgere de ligamente, rămînînd însă pe bancă, pentru că fetele au început să plîngă și păreau dezorientate. Am reușit pînă la urmă să cîștigăm partida si să ne asigurăm viza pentru Divizia A. La masa festivă care a urmat, dl. Mitică Ungureanu a comandat pentru fete tot ce le dorea inima. Cît privește așa-zisul preinfarct pe care l-am suferit, a fost, de fapt, mai mult o sperietură. Pe fondul oboselii generate de faptul că, fiind accidentată înaintea turneului, nu m-am putut pregăti corespunzător din punct de vedere fizic, și din cauza stressului, am suferit o spasmofilie pe fond nervos.

A treia zi, fetele s-au acomodat mai greu cu munca de după distracția din seara precedentă, dar n-am avut probleme cu echipa din Mediaș. Colaborarea cu Petre Măgurean a fost perfectă, în meciul cu Timișoara, acesta solicitînd la momentul oportun un time-out hotărîtor în economia partidei. Țin să mulțumesc conducerilor celor două cluburi, Politehnica (președinte Octavian Neagoe; vicepreședinte Dan Cornel) și C.S.Ș. Unirea (director Gheorghe Tatu) pentru sprijinul acordat, precum și principalului nostru sponsor, dl. Mitică Ungureanu, fără de care Divizia A ar fi rămas un vis și atît. Aduc mulțumiri și celor ce au fost alături de noi în campania de pregătire, precum și la turneul final: ***BANKPOST (director Constantinescu), TAMAZ FRIGOCARNE (director Bejan), KARATE MASTER (manager Țurcanu), PANGRAN (director Oglad), AGROIND (director Irimia), Abatorul URICANI, precum și doctorului Zaid.*** Sper ca în continuare factorii de răspundere și oficialitățile locale să se implice mai mult, pentru ca cea de-a doua echipă de primă divizie a Iașului să nu fie un meteorit, ci o echipă de temut chiar și pe prima scenă. Dorim să transferăm la Iași două-trei jucătoare cu experiență care să aducă un plus de valoare echipei. Mizăm în continuare pe cele două jucătoare care sînt actualmente însărcinate, E. Măgurean și M. Mandrache, și sperăm că vor reveni la forma lor sportivă care le-ar aduce în primul cinci. Reușita în Divizia A nu depinde însă numai de noi, ci și de ajutorul pe care-l vom primi. Și eu cred că am demonstrat că meritam să fim ajutate".

Jucătoarele ieșene, sărbătorind victoria alături de sponsorul lor.

■ *Omul cu banii*

■ **Mitică Ungureanu (consilier municipal, principal sponsor)**: "Sînt foarte bucuros de modul în care niște puștoaice au reușit să-și depășească posibilitățile, jucînd la nivelul Diviziei A. Remarcabilă a fost ambiția Angelei Gogol de a-și arăta adevărata valoare înaintea retragerii, precum și atmosfera pe care ea a reușit să o creeze în echipă. Cu modestele mele posibilități, am încercat ca fetelor să nu le lipsească nimic, reușind să creez o anumită atmosferă favorabilă lor, în rîndul oficialităților de la Sibiu. Decizia F.R.B. de alegere a acestui oraș ca gazdă a turneului final a fost inspirată, ospitalitatea sibienilor fiind remarcabilă. În acest sens, vreau să menționez că doctorii ortopezi și internisti de la Spitalul de Urgență au lăsat totul la o parte și s-au ocupat prompt de cele trei accidentate ale noastre, atunci cînd am ajuns la spital. Partida cea mai dramatică consider că a fost cea cu Timișoara, care a pierdut datorită aroganței și îngîmfării, fetele noastre văzîndu-și de treabă și întorcînd un rezultat ce părea hotărîtor. După ce jucătoarele și-au intrat în mînă, am fost convins că forța pe care le-am trimis-o și eu de pe margine nu mai poate fi atinsă de nici una dintre celelalte echipe. Astfel, am devenit un client obișnuit al florăreselor din piața de lîngă sală, care, cum mă vedeau își frecau mîinile de bucurie, avînd asigurată numai de la mine toată vînzarea pe ziua respectivă. Masa pe care am oferit-o după primele două victorii a contribuit la apropierea sufletească a baschetbalistelor de această mare familie. După ce am învins și în ultimul meci, pot să spun că m-am simțit mai tînăr cu cel puțin 10 ani, aducîndu-mi aminte de izbînzile pe care le-am avut în viața de sportiv. După atîta bucurie, nu pot să trec cu vederea un aspect ce mi-a lăsat un gust amar: la plecarea spre Sibiu din fața Sălii Polivalente din Iași, nimeni din conducerea D.J.T.S. nu s-a deranjat să coboare din birouri pentru a le ura succes fetelor. E mare păcat că cei din conducerea locală nu sprijină această echipă, măcar cu cît am făcut eu. Probabil că se consideră că Iașul e prea mic pentru Divizia A. Pe această cale, tin să menționez că eu voi rămîne trup și suflet lîngă echipă și îi aștept și pe alții să dea o mînă de ajutor. În cursul săptămînii viitoare, doresc să organizez o masă festivă pentru a sărbători cum se cuvine și în Iași această izbîndă. Ca urmare a impresiei deosebite pe care mi-au lăsat-o, i-am numit pe Angela Gogol și Petre Măgurean ca vicepreședinți ai Partidului Sportivilor și Susținătorilor din România și am reușit să creez o filială puternică și la Sibiu".

Antrenoarea Angela Gogol a fost un factor determinant și în teren

■ *Un fel de Rică Răducanu*

■ **Petre Măgurean (consilier):** "Nu mi-a plăcut deloc pe bancă. Am avut noroc că Angela a fost o elevă ascultătoare cît am fost în teren! Mare ceartă am avut cu «piticul» Mitică Anghel, care nu a vrut să facă galerie, justificîndu-se: «***Nea Petre, dacă strigam o dată în sală mi-era frică să nu cadă un panou. Și nu de alta, dar putea cădea panoul care nu trebuia***». Cea mai mare bucurie am avut-o la sfîrșitul meciului cu Timișoara, cînd, după ce o partidă întreagă conducătorul delegației bănățene zîmbea superior, fetele mi-au dat posibilitatea să-i răspund cu aceeași monedă: un rînjet malițios. Necazul meu cel mai mare a fost că între atîtea fete frumoase, nu am putut face nici o mișcare, colegele Emiliei fiind adevărați gardieni. O altă victorie personală a fost obținerea unei «linii» în salonul de bingo, care însă nu s-a comparat cu bingo-urile Angelei și ale lui Dan Corneliu".

■ *Dedicație pe ghips*

■ **Cati Chirică (căpitanul echipei):** "O cunosc pe Angela încă de la vîrsta junioratului și am trăit multe clipe frumoase alături de ea, dar parcă nici unele nu se compară cu cele de acum. Cu toate că sînt prietenă de o viață cu Angela, ea este o antrenoare foarte severă și sînt convinsă că va reuși să ne insufle forța necesară pentru a rămîne, cel puțin pe prima scenă. Multumesc pe această cale domnului Emil Pinteală pentru sprijinul financiar pe care mi-l acordă".

■ **Nicoleta Lazăr (conducător de joc):** "Sînt foarte bucuroasă și cred că mi-am făcut datoria. Dedicația dată de mine pe ghipsul doamnei antrenoare: «A fost, este și va fi o dragoste de mamă» spune tot despre persoana spre care mi se îndreaptă recunoștința în legătură cu activitatea mea baschetbalistică. Sper să-i confirm în continuare încrederea". **(Grupaj realizat de Ovidiu MINEA)**

Box - C.M. de la Berlin

Leonard Doroftei - primul medaliat

În ultimele gale ale C.M. de box amator de la Berlin, pugiliștii români au obținut următoarele rezultate:

- la categoria mijlocie mică (71 kg) campionul mondial Francisc Vaștag și-a continuat seria succeselor obținînd victoria la puncte - 6-0 - asupra americanului Jeffrey Clark.
- la categoria 54 kg,"cocoșul" Cristian Ștefănescu l-a învins la puncte pe Bae Ki-woong (Coreea de Sud), decizie 7-1, calificîndu-se în sferturile de finală, fază în care a fost învins la puncte de armeanul Artur Mikaelian.
- la categoria 60 kg,- semi-ușoară - ***Leonard Doroftei (foto)*** s-a impus tot la puncte în meciul cu Serghei Kopenkin (Kîrghistan), decizie 6-2. În sferturile de finală, Doroftei l-a învins și pe marocanul Mohamed Marjouani (7-3), obținînd calificarea în semifinale. În această fază, Doroftei va avea o sarcină foarte grea în fața reprezentantului gazdelor, Marco Rudolph, campion mondial la Sidney în 1991 și vicecampion olimpic.
- la categoria 75 kg,- ușoară - Gheorghe Oprea nu a putut trece de campionul european Dirk Eigenbrodt (Germania), fiind învins la puncte (2-9).

Reverberatii

Replicile seismului Iași-Brăila se simt și la Pașcani!

Într-un interviu acordat reporterului Septimiu Sărățeanu de la postul de radio NORD-EST, dl ***Dan Cârlan, patronul firmei Lynx,*** a afirmat că atmosfera în orașul Brăila este foarte ostilă fotbaliștilor ieșeni, chiar și echipa divizionară B C.F.R. Pașcani (care a susținut duminică la Romanu - localitate aflată în apropierea portului dunărean - meciul cu echipa locală Romgal) a avut probleme, nereușind să-și rezolve cazarea în Brăila.

Contactat telefonic, dl. Vasile Palade, președintele A.S. C.F.R. Pașcani, ne-a declarat: "***Cînd am dat telefon la Brăila pentru a ne rezerva cazarea la un hotel, ni s-a spus de la recepție că, deși sînt locuri suficiente, nu ne sfătuiește să înnoptăm în Brăila, fiindcă toți locuitorii orașului sînt porniți pe fotbaliștii moldoveni și putem avea surprize foarte neplăcute. În aceste condiții, am preferat să ne asigurăm cazarea la Galați***".

Tot de la dl. Palade am aflat că, deși primirea făcută de organizatorii partidei de la Romanu a fost ireproșabilă, spectatorii din comuna brăileană s-au comportat violent față de jucătorii pășcăneni, folosind epitete ca ***"porcilor", "hoților" sau "moldoveni fără minte!"***. **(G.I. NICOLAE)**

Scrimă

Ieșenii au dominat Cupa Ialomița

La Slobozia a avut loc o competiție pregătitoare pentru Campionatele Naționale rezervate copiilor pînă la 13 ani (ce vor avea loc în zilele de 3-4 iunie), dotată cu Cupa Ialomita.

Sportivii ieșeni de la C.S.M.-C.S.Ș. Unirea s-au clasat pe primele trei locuri prin Răzvan Gavrilută, Radu Pruteanu și Marian Bran, în această ordine. Pe echipe, clubul ieșean, în formație cu cei trei copii sus-amintiți, plus Radu Sîrbu, a cîștigat locul I. **(M.U.)**

Pe scurt

Luptători ieseni la Friburg

Astăzi vor lua startul în orașul elvețian Friburg Campionatele Europene de lupte libere pentru seniori. Delegația României cuprinde șase sportivi, printre care și fratii Gheorghe Corduneanu (48 kg) - sportiv legitimat la C.S.S. Unirea - și Constantin Corduneanu (la categoria 52 kg), care în momentul de față reprezintă clubul Dinamo Brașov. Lotul nostru este antrenat de Petre Coman și Ladislau Simon. **(I.C.T)**

Bancherii joacă fotbal

Pe terenul Poliției Municipale au continuat întrecerile competiției de fotbal în șapte "Cupa InterBank", organizată de firma TeleQuote Network S.R.L. Iată rezultatele înregistrate în ultimele două zile:

■ luni: B.R.D. - B.N.R. 5-0, Banca Agricolă - Banca București 5-3, Banca Ion Țiriac, BankPost 1-1.

■ marți: B.R.C.E. - Dacia Felix 3-2, TeleQuote Network - B.C.R. 1-1.

Lidere în momentul de față sînt echipele BankPost în grupa A, TeleQuote Network în grupa B și Banca Agricolă în grupa C. **(Ion C.)**

SOCIETATEA COMERCIALĂ DE TURISM
"MOLDOVA" SA IAȘI
str. Anastasie Panu nr. 29

angajează prin concurs:
2 bărbați pentru funcția de bucătar-specialist
CONDIȚII
- studii medii de specialitate;
- vîrsta maximă - 35 ani;
- competență profesională.

Candidații vor depune cerere de înscriere la biroul personal pînă la data de 15 mai 1995.
Testarea va avea loc în data de 18 mai 1995.
Relații suplimentare la tel. **142641** - comp. personal.

CELE MAI MICI PREȚURI DIN IAȘI!
-TELEVIZOARE COLOR
Philips, Thomson, Nei, Goldstar, Beko, Megavision
-ELECTROCASNICE
(frigidere, congelatoare, mașini de spălat, cuptoare cu microunde)
Whirlpool-Philips, Rowenta, Tefal, Nei, Goldstar,
PLATA ÎN RATE!
AVATTI electronics
Str. Ștefan cel Mare 11
032 - 11.28.10
032 - 17.40.54

BACO s.r.l.
Simbolul calității
vinde en gros
papetărie și birotică
■ HERLITZ
■ XEROX
■ PELIKAN
■ KORES
Reducere de pînă la 28%, funcție de cantitatea achiziționată!
Iași, str. Zorilor nr. 16 (cartier Moara de Vînt)
Telefon 117941

drujbe
OPEM K2 SUPER
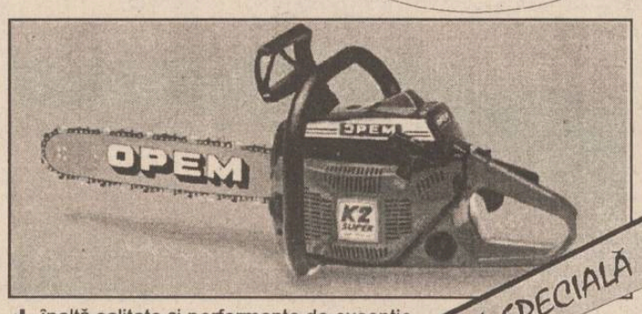
înaltă calitate și performanțe de excepție.
diferite variante de putere.
stoc nelimitat.
OFERTĂ SPECIALĂ
ALFA CIVIC
Sos. Națională 198, bl. B, sc. A, et. 7, ap. 26
CP 765, CP 3
6600 Iași, România
Tel./Fax (40)-32-13.76.13
unelte ▪ scule ▪ dispozitive ▪ accesorii ▪ aparate electrice ▪ instalații ▪ adezivi ▪ coloranți ▪ abrazivi

MOLDOLUX CĂMIN
mobilier elegant pentru locuințe elegante

Se primesc precomenzi pentru diferite piese de mobilier.
Avans - minim 30 %
Termen de livrare - maxim 15 zile
Bucium 25
6600 Iași
ROMANIA
Program zilnic: 9.00-17.00
sîmbătă: 9.00-14.00
032-230412
Fax: 032-230413

COMPANIA DE TURISM
NET
Excursii
TURCIA - 14.05 POLONIA - 13.05
Asigurăm locuri la mare în orice perioadă (căsuțe sau hotel)
FRANȚA - COASTA CATALANĂ
- transport lunar cu autocar aer condiționat pe ruta:
Iași - Lublijana - Venetia - Firenze - Prerprignat și retur:
- cazare hotel 3 stele. Cost program 985.000 lei + 85$
Ofertă specială (plata și în rate)
PLAJĂ ȘI TURISM ÎN ANTALYA
- odihnă pe litoral
Transport autocar, Germania. Transport avion, Italia (Verona)
Informații și înscrieri:
IAȘI - Casa Modei - mezanin
Telefon 032-117596
TÎRGU FRUMOS - Telefon 032-712408
KLM AGENT

BIBLIOTECA CENTRALĂ UNIVERSITARĂ M. EMINESCU IAȘI

VINERI
12 mai 1995
An V,
Nr. 110 (1173)
12 PAGINI
300 LEI
pentru Republica Moldova - 30 bani

cotidian de informaţii
Monitorul

SECȚIUNEA A
ȘTIRI, OPINII, COMENTARII

Director onorific: AUREL LEON
Redactor șef: DAN RADU ®

Înainte de a anunța Poliția, Salvarea sau Pompierii, sunați la MONITORUL!
17.25.57
14.56.10

Sabia cu două tăișuri a scandalului DACIA UNIREA BRĂILA

DEZASTRU!

■ Comisia Campionatului Național a suspendat pentru un an pe cei patru jucători ieșeni implicați în tentativa de trucare a meciului ■ Dan Cârlan a fost suspendat pe un an și a fost amendat ■ echipa brăileană a fost penalizată cu opt puncte și i s-a interzis dreptul de a juca meciul de baraj ■

Comisia Campionatului Național de Fotbal a decis aseară, cu majoritate de voturi, următoarele:

■ **penalizarea cu 8 puncte a echipei de fotbal Dacia Unirea Brăila**

■ **interzicerea dreptului acestei echipe de a participa la barajul de promovare pentru Divizia Națională.**

■ **omologarea cu scorul de 3-0 a meciului Lynx Iași - Dacia Unirea Brăila**

■ **amendarea clubului din Brăila cu cinci milioane lei**

■ **excluderea pe viață din activitatea fotbalistică a organizatorului de competiții Virgil Trifina**

■ **suspendarea pe un an și amendă de 2 milioane lei președintelui clubului Dacia Unirea, Vivi Ulman**

■ **un an suspendare și amendă 2 milioane lei pentru președintele clubului ieșean, Dan Cârlan**

■ **un an suspendare și cîte 50.000 lei amendă pentru jucătorii ieșeni Kereszy, Câmpeanu, Dobrea și Apachiței.**

Adrian Kereszy

Ioan Câmpeanu

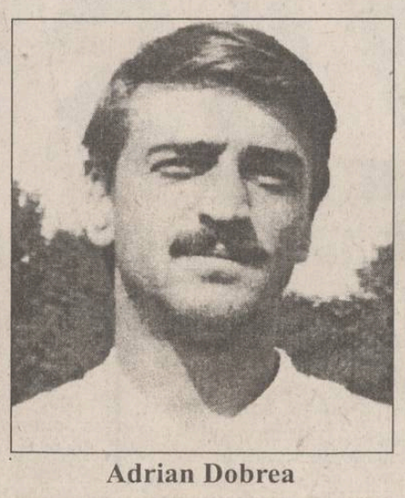
Adrian Dobrea

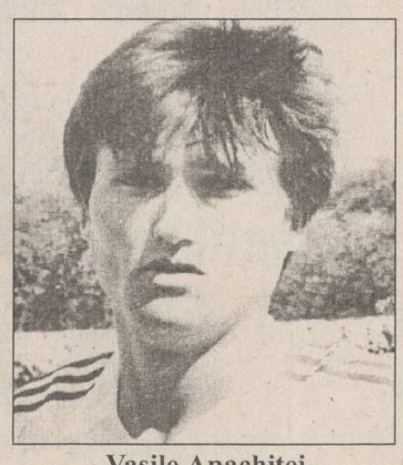
Vasile Apachiței

Dan Cârlan a avut inițiativa organizării flagrantului

Programat pentru orele 14.00, dosarul Iași - Brăila a fost amînat cu 14 minute, deși se afla primul pe rol. Membrii CCN au motivat această devansare prin faptul că judecarea acestui caz va dura mult, iar celelalte 18 dosare pot fi urgent rezolvate. Ședința de judecată a început în absența părții brăilene, dintre cei implicați în litigiu fiind prezenți doar ***Dan Cârlan*** și cei patru jucători ieșeni. În prima parte a dezbaterilor, s-a citit rechizitoriul Parchetului de pe lîngă Tribunalul Iași, după care au fost citite toate declarațiile cuprinse în dosar. Ceea ce a surprins a fost faptul că între prima declarație a lui Trifina, în care declară că nu a fost miercuri, 26 aprilie, acasă la Cănănău, și cea de-a doua declarație există diferențe foarte mari. Delegatul brăilean a susținut că a venit doar pentru achiziții de marfă și echipament sportiv.

Între cele două declarații date de ***Leonard Cănănău*** - prima sub asistența avocatului din oficiu și a doua sub asistența apărătorului ales - nu prezintă diferențe de continut. După ce au fost lecturate și celelalte declarații, a fost redată integral stenograma înregistrării audio efectuate miercuri, 26 aprilie, în casa lui Leonard Cănănău. S-a trecut apoi la intervievarea celor prezenți. ***Adrian Kereszy*** a declarat că își menține declarația dată în urmă cu o săptămînă în fața aceleiași comisii. De asemenea, colegii săi și Dan Cârlan au confirmat că își mențin declarațiile. Kereszy a fost întrebat cînd a fost contactat. Mijlocașul ieșean a răspuns scurt: ***"Luni, 24 aprilie, la orele 9 dimineața"***. Kereszy a fost solicitat să răspundă dacă a anunțat FRF. El a răspuns că nu a cunoscut regulamentul, dar că l-a anunțat pe președintele clubului, Dan Cârlan, marți dimineață.

Președintele CCN, ***Petre Pandrea***, l-a mai întrebat pe Kereszy a cui a fost ideea organizării flagrantului. Acesta a răspuns că inițiativa a avut-o Dan Cârlan, fapt recunoscut de către președintele echipei ieșene. Întrebat de ce a preferat "să-l bage la necaz" pe un fost coechipier, în loc să respingă din start orice propunere, Adrian Kereszy a răspuns că a făcut-o în interesul clubului. Întrebări identice au fost puse și celorlalți trei jucători. Dan Cârlan a precizat că a inițiat acest flagrant pentru a avea dovezi pentru a nu risca o suspendare și o amendă ca aceea de anul trecut.

În plus, Dan Cârlan l-a acuzat pe Leonard Cănănău că, avînd acces în intimitatea echipei, transmitea secrete celor de la Brăila. Dan Cârlan a mai declarat că avea speranțe foarte mari, ca flagrantul să se realizeze miercuri seara, pentru a fi sigur de reușită. Identificarea de către un polițist (unul dintre cei 20 - dizlocati special în zonă) a mașinii clubului din Brăila i-a creat temeri președintelui ieșean că acțiunea ar putea eșua.

Ulman a recunoscut că banii erau de la club

În timpul depoziției domnului Cârlan, și-au făcut apariția în sală, la orele 17.40, ***Vivi Ulman*** - președintele clubului Dacia Unirea, și ***Costel Gheorghiță*** - organizator de competiții la același club. Cei doi și-au motivat întîrzierea prin faptul că au fost dimineața în Iași să se intereseze în legătură cu procesul lui Trifina, după care au venit cu autostopul la București. Vivi Ulman a declarat comisiei că nu a avut vreo discuție cu clubul ieșean sau cu alte persoane în vederea vreunui aranjament. Ulman a susținut că miercuri, 26 aprilie, nu era în Brăila și nu a avut vreo discuție telefonică cu Trifina. Ulman a recunoscut că, în perioada critică, din contul clubului au fost scoase 26-28 milioane lei și că Trifina urma să achiziționeze echipament. De unde, de la cine, prin cine, Ulman a declarat că nu știe, ***"deoarece Trifina avea relațiile lui personale"***. Președintele clubului din Brăila a menționat că mașina clubului a plecat la Iași fără aprobarea lui, motiv pentru care va destitui șoferul.

În ceea ce-l privește pe Cănănău, Vivi Ulman a declarat că nu-l cunoaște personal. ***"Cînd dau o declarație sau un interviu nu am obiceiul să legitimez ziariștii"***. În încheiere, Vivi Ulman a înfierat scenariul lui Cârlan, susținînd că ***"un joc ca acesta nu se aranja la Iași"***.

"Nu sînt de acord cu sanctionarea jucătorilor"

După ascultarea președintelui clubului din Brăila, întreaga asistență a fost evacuată din sală și timp de 32 de minute, cei șapte membri ai CCN au deliberat asupra sancțiunilor ce urmau să fie pronunțate. Înainte de aflarea verdictului, Dan Cârlan s-a arătat destul de sceptic, declarînd că există posibilitatea, după modul în care a decurs interogatoriul, ***"să se lase cu sancțiuni și pentru ieșeni"***. Sancțiunile pot fi contestate la Comisia de Apel a FRF sau, mai departe, la Comitetul Executiv al FRF. În secundele imediat următoare pronunțării sentințelor, Vivi Ulman a început să redacteze contestația, care urmează să fie înaintată Comisiei de Apel. Jucătorii ieșeni, consternați, au părăsit sala, iar Dan Cârlan a făcut jurnaliștilor următoarea declarație: ***"Sînt absolut de acord cu sancțiunile date împotriva Brăilei și a conducătorilor ei. Sînt de acord și cu sancțiunea pe care am primit-o eu, mă așteptam la ea, deoarece știu că am încălcat regulamentul prin neanunțarea în timp util a FRF. Nu sînt de acord și nu se justifică sancțiunile date celor patru jucători ai mei. Suspendarea lor este absolut revoltătoare. O parte din deciziile care s-au dat aici, nu s-au dat în baza articolelor care au fost enumerate acolo, a regulamentelor specificate. Actul normativ în baza căruia s-a pronunțat suspendarea celor patru jucători se intitulează statutul cooperativei fotbalului românesc. Capitolul care tratează această problemă se numește «Omerta» (legea tăcerii în lumea mafiei siciliene), iar infracțiunea este definită în felul următor: De azi înainte, orice antrenor, jucător sau conducător de club, mai ales dacă deține dovezi concludente, va fi aspru pedepsit, dacă le va aduce la cunoștința opiniei publice, dezvăluind astfel adevărata față a fotbalului românesc"***.

În pagina 2A, continuarea relatării și reacții ale membrilor Comisiei și ale antrenorilor
(Lucian GHEORGHIU)

ATENȚIE!

acest număr are 12 pagini și este structurat pe două secțiuni

Pînă la reglementarea actualei crize de hîrtie, cotidianul ''Monitorul'' este nevoit să apară în opt pagini în zilele de marți, miercuri și joi, iar vineri, sîmbătă-duminică și luni - în douăsprezece pagini. Sperăm ca, în cît mai scurt timp, ''Monitorul'' să apară în formula obișnuită, de douăsprezece pagini structurate pe două secțiuni.

NOUTĂȚILE ZILEI

În Ucraina a apărut vodca "Clinton"

Un grup de americani aflați la Kiev au comandat îmbutelierea unui mare număr de sticle de vodcă "specială" pentru a sărbători astfel vizita în Ucraina a președintelui american Bill Clinton, începută ieri. Au fost comandate 2.500 de sticle de "Vodcă Prezidențială", avîndu-l pe etichetă pe Bill Clinton, îmbrăcat într-un costum popular ucrainian și tuns în stil cazac. Furnizorul licorii este o distilerie din vestul Ucrainei. Prețul unei sticle este de șapte dolari SUA, cu 6 dolari și 25 de centi mai mare decît mărcile uzuale.

Copiii nou-născuți vor fi vaccinați împotriva hepatitei B

Nicolae Poll, directorul Inspectoratului de Poliție Sanitară și Medicină Preventivă al Municipiului București, a declarat, ieri, pentru Mediafax că, din semestrul al doilea, va începe campania națională de vaccinare împotriva hepatitei B. Acțiunea vizează, în primul rînd, imunizarea nounăscuților și apoi a grupelor profesionale expuse îmbolnăvirii, cum ar fi cadrele medico-sanitare. Vaccinarea antihepatică B va fi inclusă în Programul Național de Imunizare care, pînă acum, cuprindea șase vaccinări obligatorii: împotriva difteriei, tetanosului, poliomelitei, rujeolei, tusei convulsive și tuberculozei.

Un fost prim secretar PCR s-a sinucis prin împușcare

Ion Radu (59 de ani), fost prim-secretar la Brașov în regimul ceaușist, s-a sinucis în seara zilei de 10 mai, cu o armă de vînătoare în garajul locuinței sale din cartierul Dorobanți. Rudele lui au declarat Agenției Mediafax că, în opinia lor, gestul sinucigașului a survenit pe fondul unei puternice crize depresive. Sursele citate au afirmat că Ion Radu a avut, după 1989, numeroase tentative de sinucidere, din cauza unui psihic foarte labil.

Leonard Doroftei în finala C.M. de box

Aseară, în cadrul primei gale semifinale a C.M. de box amator, care se disputa la Berlin, pugilistul român Leonard Doroftei l-a învins, în limitele categoriei semiușoară, pe fostul campion mondial, germanul Marco Rudolph, cu o decizie de 13-5. În finală, Doroftei va lupta cu francezul Bruno Wartelle, care a obținut o suprinzătoare victorie la cubanezul Pablo Rojas. Astăzi, în cea de-a doua gală semifinală, Francisc Vaștag va încerca să obțină aceeași performanță în întîlnirea cu germanul Markus Beyer, la categoria mijlocie-mică.

SAFI SA
SOCIETATEA DE ASISTENȚĂ FINANCIARĂ ȘI INVEST...
FINANCIAL SERVICE...
INVESTMENT COMPA...
Sunați acum la telefon 117596

● FONDUL MUTUAL AL OAMENILOR DE AFACERI
Datele la zi valabile începînd de LUNI, 8 mai 1995.
Număr C.I. în circulație:
tip A: 206.543 tip B: 330.307 tip C: 261.776
Activul net: 133.371,2 milioane lei
NOU!
Începînd cu data de 17.04.1995 s-a lansat o nouă emisiune de Certificate de Investitor, tip C, cu valoarea nominală de 50.000 lei.
Valoarea la zi a certificatelor de Investitor (C.I.):
tip A: 414.400 lei - la răscumpărare
tip B: 103.600 lei - la răscumpărare
tip C: 51.800 lei - la vînzare
● FONDUL PRIVAT DE ACUMULARE ȘI PENSII
deschis atît persoanelor în activitate, cît și pensionarilor
Casa Modei (mezanin) Telefon 117596
Zilnic, între orele 9,00-18,00 (sîmbătă, duminică închis)
Biroul SAFI Iași practică cel mai mic comision

FPS confirmă faptul că Toma Cocârță a încălcat legea

■ ***"Pînă în prezent, nu a fost depusă nici o cerere de mențiuni cu privire la modificarea conducerii societății comerciale ANN-ROM-T", a declarat directorul Registrului Comerțului***

În urma materialului prezentat în numărul de ieri, al cotidianului ***"Monitorul"***, referitor la faptul că directorul general al SC "Comtom" SA, ***Toma Cocârță***, deține, în mod ilegal, și postul de administrator la o firmă mixtă româno-germană, postul de radio ***"Nord-Est"*** a solicitat poziția conducerii Direcției Teritoriale Iași a Fondului Proprietății de Stat. În legătură cu situația prezentată în ziarul nostru, ***Toader Berlea*** a declarat: ***"Într-adevăr, managerul Toma Cocârță, de la SC «Comtom» SA, nu poate îndeplini și funcția de administrator al firmei mixte «Ann-Rom-T» SA. Totuși, Toma Cocârță ne-a informat că a solicitat consiliului de administrație al firmei româno-germane să fie eliberat din acest post încă din luna decembrie a anului trecut"***.

Această luare de poziție nu a fost urmată de ceva concret, adică de o cerere de mențiuni, prin care să fie făcută modificarea respectivă în actele firmei mixte. Motivul invocat de Toma Cocârță a fost că nu a avut timp. În plus, întrucît firma nu a funcționat pînă în prezent, el nu a luat legătura cu partenerii germani pentru a lua împreună decizia de suspendare.

Faptul că Toma Cocârță este și în prezent administrator al SC "Ann-Rom-T", (firmă care funcționează în sediul SC "Comtom" SA), în mod ilegal, a fost confirmat și de ***Virgil Botez***, directorul Registrului Comerțului de pe lîngă Camera de Comert și Industrie Iași: ***"Pînă în prezent, nu a fost depusă nici o cerere de mențiuni cu privire la modificarea conducerii societății comerciale ANN-ROM-T"***.

Avînd în vedere că situația a rămas neclară, se așteaptă în continuare o poziție din partea FPS (care deține 70% din patrimoniul SC "Comtom" SA) pentru restabilirea legalității.
(Costel STROESCU)

Iliescu este de acord cu înghețarea salariilor

Președintele ***Ion Iliescu*** este, în principiu, favorabil promulgării Ordonanței nr. 1 a Guvernului, a declarat, ieri, pentru Agenția Mediafax, purtătorul de cuvînt al Președinției, ***Traian Chebeleu***. Reprezentantul prezidențial a precizat că decizia șefului statului nu va fi luată înainte de ***"a examina cu toată atenția atît documentul, cît și protestele sindicale la adresa lui"***. Blocul Național Sindical a trimis, miercuri, o scrisoare deschisă șefului statului, în care îi solicită nepromulgarea Ordonanței nr. 1 a Guvernului, adoptată anterior de cele două Camere ale Parlamentului.

● portocale
● banane
● măsline la bidoane de 12l
en gros
SC DECAR SRL
Tel./fax 212338, 176610
Str. Crișan 12 (fostul sediu al Cooperativei "Solidaritatea")

● sucuri RIO
- 2 l, 7 sortimente
● sucuri SOROLI-COLA
1/4 l, 4 sortimente
en gros
SC DECAR SRL
Tel./fax 212338, 176610
Str. Crișan 12 (fostul sediu al Cooperativei "Solidaritatea")

MONITORUL DE IAȘI

Doliu la Universitatea Tehnică

Profesorul Dumitru Bărbulescu a făcut un infarct la facultate

Profesorul Dumitru Bărbulescu, fost decan și apoi șef de catedră la Facultatea de Electrotehnică din Iași, a decedat ieri în urma unui stop cardiac. Infarctul s-a produs pe un hol al facultății, ***chiar în fața laboratorului în care profesorul a lucrat zeci de ani***. Ieri, profesorul Bărbulescu pregătea un grup de doctoranzi (după pensionare, aceasta fiind activitatea sa principală), cînd, în jurul orelor 10,20, a acuzat o durere în zona inimii. A fost anunțată Salvarea, care l-a transportat la Spitalul "Sf. Spiridon", însă deja era prea tîrziu.

Născut în anul 1919, Dumitru Bărbulescu a absolvit Liceul Național din Iași, după care a luptat pe ambele fronturi ale celui de-al doilea război mondial, obținînd, ca ofiter, numeroase decorații. După absolvirea facultății, Dumitru Bărbulescu și-a dat doctoratul la disciplina ***"Măsurări electrice"***, devenind apoi profesor doctor inginer, conducătorul disciplinei de "Măsurări electrice" și decan al Facultății de Electrotehnică. **(Nicolae MANOLIU)**

Pentru transportul în comun

Este foarte posibilă majorarea prețului la biletele de călătorie

Este foarte posibil ca tarifele transportului urban de călători efectuat de Regia Autonomă de Transport în Comun Iași să fie majorate, dar nu în perioada imediat următoare. Potrivit afirmației directorului general al regiei, Constantin Cuza, "***prețul biletelor de călătorie pentru mijloacele de transport în comun va fi mărit numai dacă energia electrică va fi scumpită substanțial***".

În această situație, Constantin Cuza a precizat că ***majorarea prețului biletelor RATC ar putea avea loc după aproximativ treizeci de zile de la scumpirea energiei.*** Menționăm că ultima scumpire a transportului în comun din Iași a fost operată în luna martie a.c., de la 150 la 200 lei călătoria. **(Mihaela BREZEANU)**

În căutare de contracte comerciale

Delegația chineză a vizitat ieri două firme din Iași

Ieri, delegația condusă de ***Cui Lintao, guvernatorul provinciei Shaan'xi***, din China, s-a întîlnit cu ***primarul Constantin Simirad și cu prefectul Dan Gâlea .***

Discuțiile purtate cu acest prilej au avut în vedere în special problemele economice și sociale cu care se confruntă, în momentul de față, municipiul Iași. Pe tot parcursul vizitei, delegația chineză se va informa asupra unor eventuali parteneri de afaceri din Iași, care ar putea fi contactați de omologi ai lor din Xi'an, oraș din provincia Shaan'xi.

"***Sper ca o viitoare colaborare economică între Iași și Xi'an să aibă sprijinul Prefecturii***", a declarat guvernatorul Cui Lintao, la întîlnirea de la Prefectura Iași, la care, pe lîngă prefect, au mai participat și cei doi vicepreședinți ai Consiliului Județean Iași, Lucian Flaiser și Petre Dascăl. Primarul municipiului Iași a încercat să explice oaspeților chinezi relația dintre el și prefect, relație caracterizată de primar ca fiind bună chiar dacă prefectul Gâlea este membru al partidului de guvernămînt, în timp ce Constantin Simirad este primar din partea PAC.

Împreună cu primarul Simirad, delegația chineză a vizitat ieri societățile comerciale ***FORTUS și "Antibiotice" din Iași***, pentru a studia posibilitatea încheierii de contracte comerciale cu aceste unități. Astăzi, oaspeții chinezi vor vizita societatea comercială TEHNOTON. **(Mihai GIUBERNEA)**

În fotografie, prefectul Dan Gâlea și șeful delegației chineze, Cui Lintao, într-o atmosferă protocolară.

Revoltă în spatele amfiteatrelor

600 de cadre T.E.S.A. din Iași acuză guvernul de discriminare

■ principala revendicare a protestatarilor este majorarea salariilor ■ ei au afirmat că în cazul nesoluționării acestei cereri, vor declanșa greva generală

Ieri, 11 mai, în fața corpului B al Universității "Al.I.Cuza" a avut loc mitingul de protest al personalului TESA din cadrul Centrului Universitar Iași, la care au participat aproximativ șase sute de persoane. Aceasta este prima acțiune de amploare, după 1950, a cadrelor nedidactice din învățămîntul superior, avînd în vedere faptul că simultan, s-au desfășurat asemenea mitinguri în toate centrele universitare din țară. Alături de liderii sindicaliști ai TESA din universitățile din Iași au participat și liderii sindicatelor cadrelor didactice de la Universitățile de Medicină și Farmacie și de la Universitatea Tehnică "Gh. Asachi", precum și liderii locali ai CNSLR Frăția - Ioan Pascal și Aurel Livint. Aceștia din urmă și-au manifestat adeziunea la orice formă de acțiune revendicativă a personalului TESA din învățămîntul superior, Aurel Livint adăugînd că CNSLR Frăția a deschis campania antiguvernamentală.

Nemulțumirea personalului TESA este legată de ***salarizarea scăzută, mult sub salariul mediu nominal pe economie,*** mai ales în condițiile în care salariile cadrelor didactice au fost majorate substanțial de la 1 aprilie a.c., în timp ce cadrele nedidactice au beneficiat de indexarea de 8%.

În timp ce un preparator cu maximum trei ani în cîmpul muncii are un salariu brut de 197.600 lei, un secretar cu studii superioare și vechime de douăzeci-treizeci de ani are 191.500 lei, un functionar (cu aceeași vechime) 133.400 lei, un tehnician sau un contabil 160.100 lei, un administrator 153.500 lei, un inginer economist 190.000 lei, iar un secretar-dactilograf 133.400 lei. Muncitorii, portarii, paznicii, pompierii, femeile de serviciu, spălătoresele au o situație și mai grea, ajungînd după douăzeci-treizeci de ani de vechime, doar la un salariu de 103.400 lei

După cum am mai precizat, nemulțumirile cadrelor nedidactice este cu atît mai mare cu cît ***în 1990 exista doar o mică diferență între salariile lor și cele ale cadrelor didactice,*** în timp ce la ora actuală această diferență este, în unele cazuri de ordinul sutelor de mii.

Aceste aspecte justifică cererea de majorare cu 0,3 a coeficientului de ierarhizare din memoriul pe care Convenția Sindicatelor Libere a Personalului Nedidactic din Centrul Universitar Iași l-a trimis Guvernului și în care se stabilește ca termen de negociere cu Guvernul data de 20 mai.

"***Deși nu am dori să o facem, în cazul nesoluționării cererilor noastre se poate merge pînă la greva generală***", a afirmat ***Alexandru Călugăru, liderul Sindicatului Liber al Cadrelor Nedidactice de la Universitatea de Medicină și Farmacie.***

Participanții la miting consideră că la 1 aprilie a fost făcută o discriminare între cadrele didactice și personalul TESA prin majorarea substanțială a salariilor numai pentru cei dîntîi

Accentuînd situația aproape disperată în care se află această categorie de salariați, Adrian Blănici, tehnician la Universitatea "Al.I.Cuza", a declarat la miting că "***din 1991 pînă acum nu mi-a luat decît cinci perechi de șosete și cinci perechi de chiloți.***

Cu salariul brut de 112.000 lei nu pot decît să-mi plătesc datoriile la întreținere".

Alexandru Călugăru ne-a precizat că la miting au participat și salariați ai altor unități bugetare din sectorul de învățămînt și cercetare. **(Simona ARADEI)**

DEZASTRU!

Reacții după pronunțarea hotărîrii membrilor C.C.N.

(continuare din pagina 1A)

Președintele clubului Dacia Unirea a plecat rapid, refuzînd să facă orice declarație. Vizibil afectați, cei 4 jucători ieșeni au declarat un singur lucru: "***Noi vrem să jucăm***". Ieșind afară din clădirea unde s-a ținut ședința, Dan Cârlan le-a spus celor 4 jucători: "***Nu vă faceți nici o problemă, totul nu durează decît o săptămînă și dacă nu se va rezolva nimic, fiți fără grijă, o să vă dau salariile și primele cuvenite***". Alte reacții:

Iordan Angelescu

(membru în cadrul CCN)

A declarat în exclusivitate: "Au existat trei divergențe în rîndul membrilor comisiei care au dus la discuții aprinse. În primul rînd, clubul din Brăila trebuia suspendat cu 12 puncte, ținînd cont că maximum de pedeapsă - penalizarea cu 8 puncte - corespundea perioadei în care se acordau două puncte pentru victorie. În schimb, interzicerea participării la baraj este o sancțiune care nu a fost aprobată de adunarea generală a FRF și în consecință, CCN nu are voie să inventeze sancțiuni. O a doua divergență s-a înregistrat în cazul sancționării lui Vivi Ulman. Din stenograma înregistrării benzii magnetice nu rezultă vreo implicare directă a lui Ulman, vocea lui nu este înregistrată pe bandă, doar numele lui este pronunțat de cineva, dar nu există dovezi că persoana care i-a pronunțat numele ar fi discutat cu el. În plus, din dosarul Parchetului nu reiese vreo implicare a președintelui brăilean. Cea de-a treia divergență se referă la sancționarea jucătorilor ieșeni, care, deși au comis o faptă urîtă, nedemnă, lipsită de fair-play, nu trebuiau suspendați. De fapt, toți membrii comisiei dezavuăm și sîntem indignați de modul în care au procedat cei patru fotbaliști față de un fost coechipier de-al lor. Era mult mai simplu, tocmai pentru că îl cunoșteau, să-l tempereze pe Cănănău și să refuze orice discuție. Țineți cont că tot ceea ce v-am spus constituie opinia mea personală".

Mircea Pascu

(fost presedinte al FRF)

Declarația a fost dată miercuri seara, înainte de pronunțarea sancțiunilor): "Chestiunea Iași - Brăila prezintă două erori. Una ar fi aceea că se încearcă să se facă din Trifina și Cănănău marii mafioți din fotbalul românesc. În realitate, ei nu sînt decît doi pioni mărunți. A doua eroare, mult mai gravă, se referă la faptul că nu avem de-a face cu un simplu aranjament, ci cu un scenariu care trebuie să aducă foloase mai multor părți. În plus, fată de miza pusă în joc, suma de 20 milioane lei, mi se pare ridicol de mică".

Leonid Antohi

(antrenor principal)

"Într-o țară în care corupția și mafia se află la ea acasă, trebuia să se găsească o soluție. Soluția găsită a fost însă nedreaptă, strigătoare la cer pentru Iași, nu atît pentru dl Cârlan, ci, mai ales, pentru jucători. Noi ne vom juca șansa pînă la capăt, dar ne va fi foarte greu fără cei patru jucători care constituiau "coloana vertebrală" a echipei. Mai ales sîntem descoperiți la postul de portar, pentru că în urma transferului lui Năzăreanu la Vaslui, am rămas numai cu portarul nr. 3 (Ciutacu - n.r.). Vom promova cîtiva tineri din centrele de juniori ale clubului și... mergem înainte.

Este posibilă o reducere a suspendărilor la comisia de apel, dar în nici un caz pentru acest retur".

Ioan Bucu

(fost portar la Poli Iasi si fost presedinte al sectiei de fotbal)

" Părerea mea este că FRF s-a grăbit să ia decizii înaintea finalizării dosarului pe partea juridică. În calitatea mea subiectivă de ieșean, consider că măsura este prea dură pentru Iași. Mă refer atît la fotbaliști, cît și la Dan Cârlan! Iașul plătește un bir prea mare în acest caz. Consider că FRF nu are bază juridică pentru a sancționa echipa ieșeană, dacă nu cumva există piese la dosarul aflat pe masă federației care să incrimineze partea ieșeană".

Mai avem șanse?

Înaintea etapei de sîmbătă, cele două candidate la barajul pentru Divizia Națională - Poli Iași și Cetatea Tîrgu Neamț - au următoarele linii de clasament:

- locul 3 - Poli Iași - 28. 14.7.7. 49-24 49 puncte
- locul 4 - Cetatea Tîrgu Neamț - 28 15.4.9. 46-23 49 puncte

Meciurile pe care le mai au de disputat cele două echipe.

Etapa 29: Poli Iași - Metalul Plopeni
Poiana Cîmpina - Cetatea Tîrgu Neamț
Etapa 30: Flacăra Moreni - Poli Iași
Cetatea - Selena Bacău
Etrapa 31: Poli - Callatis Mangalia
Gloria Buzău - Cetatea
Etapa 32: Dacia Pitești - Poli
Cetatea - Acord Focșani
Etapa 33: Poli - Cetatea
Etapa 34: F.C. Vîlcea - Poli
Cetatea - Dacia Unirea Brăila.

A fost amînată judecarea cererilor de eliberare pe cauțiune a lui Virgil Trifina și Leonard Cănănău

Ieri, instanța de judecată a Tribunalului Iași a primit cererile de eliberare provizorie pe cautiune pentru foștii fotbaliști Virgil Trifina și Leonard Cănănău, aflați în prezent în stare de arest preventiv. Instanța a acordat un termen de o săptămînă pentru analizarea acestor cereri. Astfel, hotărîrea privind eliberarea pe cautiune a celor doi va fi luată la data de 18 mai.

"Sînt victima unui complot sau a unei răzbunări"

■ a afirmat ieri în fața instanței vameșul Horațiu Vasiliu, arestat pentru luare de mită

Tribunalul Iași a început ieri cercetarea judecătorească în procesul intentat fostului controlor vamal ***Horațiu Vasiliu***, de 28 de ani, din Iași, domiciliat pe strada Mircea cel Bătrîn nr. 6. Prin actul de trimitere în judecată, Horațiu Vasiliu a fost acuzat că a primit mită, pe data de 9 noiembrie 1994, ***o ladă cu portocale, o sută mii lei și o navetă cu vin spumos.***

În fața instanței, inculpatul a pretins că în ziua de 9 noiembrie a fost rugat de un coleg de serviciu, Constantin Enea, să asiste la încărcarea unei mașini cu portocale, marfă ce urma să fie exportată în Republica Moldova. "***M-am deplasat la sediul firmei "Zumagri" SRL, care intenționa să exporte marfa, împreună cu colegul meu***", a declarat inculpatul. "***Patronul ne-a servit cu vin și țigări, apoi, după ce mașina a fost încărcată, ne-a dat o ladă cu portocale. Ne-a spus că ne face acest cadou de sărbătoarea Arhanghelilor Mihail și Gavril***", a menționat inculpatul, adus la proces în stare de arest. El a negat că ar fi primit bani de la patronul firmei exportatoare de portocale. În ceea ce privește acuzația că ar fi primit o navetă cu vin spumos, Horațiu Vasiliu a explicat că naveta respectivă a fost cumpărată de colegul său cu suma de zece mii lei.

Inculpatul a apreciat că este victima unui complot sau a unei răzbunări. "***Doar așa îmi pot explica faptul că plîngerea a fost făcută de colegul meu după cinci luni de la data de 9 noiembrie***", a subliniat acuzatul.

Procesul intentat fostului controlor vamal va continua pe data de 22 iunie, cînd instanța se va pronunța și în privința cererii de eliberare provizorie sub control judiciar, depusă ieri de apărătorul lui Horațiu Vasiliu. **(Adina SCUTELNICU)**

UNIVERSITATEA " AL. I. Cuza" Iași
Catedra de Biologie vegetală

organizează
în ziua de 01.06.1995, ora 10.00 la sediul Catedrei,
concurs pentru ocuparea postului de
laborant II.

Condiții:
- Studii medii
- Cunoașterea modului de lucru la calculator
- Dactilografiere
- Prepararea secțiunilor microscopice
- Prepararea materialului biologic

Cererile vor fi depuse la Registratura Universității "Al. I. Cuza" Iași, însoțite de următoarele acte:
- Copie după actul de studii
- Adeverință medicală
- Declarație scrisă din care să rezulte că nu a fost condamnat penal
- Recomandare de la ultimul loc de muncă
- Curriculum vitae

Relații suplimentare la sediul Catedrei de Biologie vegetală.

Concurs internațional de matematică

În perioada 22-28 mai, la Iași, se va desfășura primul concurs internațional de matematică organizat sub egida UNESCO. Au fost invitați profesori și elevi din toate cele 159 de state membre ale organizației. Concursuri pe discipline, organizate tot de UNESCO, se vor mai desfășura după cum urmează: La Oradea - biologie, la Cluj - chimie și la Timișoara - fizică. Pentru toate cele patru concursuri vor fi utilizate programele și statutele olimpiadelor internaționale, iar subiectele vor fi alcătuite din materia studiată în liceu. Concursul de matematică va cuprinde două probe: algebră (pe 24 mai a.c.) și geometrie-trigonometrie (26 mai a.c.). **(Dan FODOR)**

ComputerLand Center Iași

Doriți să comunicați simplu și rapid?

Singura soluție este ComputerLand Center Iași!

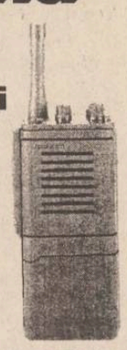

vinde și închiriază pe frecvențele proprii
stații radio MAXON
la cele mai avantajoase prețuri.

Bd. Ștefan cel Mare și Sfânt, bl. B2, 6600 Iași
telefon: 32-116651; 116772; 117300; fax:32-117956

TOFAN GRUP SA
FILIALA IAȘI
Str. Ghica Vodă 1B
(demisol)
Telefon 114782

Vă oferă la prețuri avantajoase, următoarele tipodimensiuni de anvelope și camere, marca
ROADSTONE
(Coreea de Sud)
155-13, 175-14, 185-14, 195-14
OFERIM GARANȚIE

MONITORUL DE IAȘI

Admiterea în clasa a IX-a

Candidații pot opta între 13 tipuri de licee și 21 de tipuri de școli profesionale

Anul acesta, pentru concursul de admitere în clasa a noua de liceu, candidații pot opta între treisprezece tipuri de licee, după cum urmează: licee teoretice, licee industriale, licee agricole, licee silvice, licee economice, administrative și de servicii; licee de informatică, licee de metrologie, școli normale, licee de artă, licee cu profil de educație fizică și sport, licee militare, licee ale Ministerului de Interne și seminarii teologice liceale.

De asemenea, absolvenții a opt clase pot opta pentru unul din cele 21 de profiluri de școli profesionale.

În conformitate cu Regulamentul de desfășurare a concursului de admitere în liceu de anul acesta, vor fi organizate două sesiuni distincte. În cazul în care, după prima sesiune rămîn locuri neocupate, nu este permisă redistribuirea locurilor la alte instituții de învățămînt. Pentru ocuparea locurilor rămase libere se va organiza o a doua sesiune de examene. În învățămîntul liceal, concursul de admitere se va organiza numai pentru locurile stabilite de Ministerul Învățămîntului, pentru fiecare institutie de învățămînt și pentru fiecare profil, iar locurile vor fi afișate înainte de începerea înscrierilor. Conform articolului 3 din Regulament, "nu se fac suplimentări de locuri". De asemenea, după cum precizează articolul 89, punctul b, persoanele care vor facilita suplimentarea ilegală a numărului de locuri vor fi sancționate penal sau administrativ. **(Dan FODOR)**

Sub volumul maxim ce se poate recolta

În 1994, s-au tăiat 12,9 milioane metri cubi masă lemnoasă

Potrivit datelor Comisiei Nationale de Statistică, volumul de masă lemnoasă pus în circuitul economic în anul 1994 a fost de 12,9 milioane metri cubi și s-a situat sub volumul maxim ce se poate recolta. Din punct de vedere al formei de proprietate, agenții economici cu capital de stat au valorificat 55,8% din volumul total de masă lemnoasă, agentii economici cu capital privat - 13,1%, iar 31,1% din volumul total a fost utilizat pentru asigurarea cerințelor locale ale populației din mediul rural. Suprafața pădurilor afectate de fenomenul de uscare a fost, la sfîrșitul anului 1994, de 397.419 hectare, din totalul de 6,4 milioane hectare. Fenomenul de uscare a fost cauzat, în principal, de secetă, dar și de poluarea, în unele zone, cu compuși ai sulfului, pulbere și gaze emise de termocentrale. **(D.P.)**

În perioada 12-14 iunie

La Iași se va desfășura un tîrg de locuri de muncă pentru absolvenții de facultăți

Ieri, la sediul Prefecturii Iași a avut loc o întîlnire oficială, în vederea stabilirii ultimelor detalii legate de organizarea, în perioada 12-14 iunie a.c., a "Tîrgului de Posturi INTEL '95". Acesta va fi, practic, un tîrg de locuri de muncă oferite de firmele cu capital românesc sau de unitățile bugetare pentru persoanele cu studii superioare, indiferent de specialitate.

Pînă pe data de 25 mai a.c., firmele interesate să angajeze specialiști au posibilitatea să se adreseze Camerei de Comert și Industrie (CCI) Iași, în vederea introducerii în baza de date a Tîrgului a datelor referitoare la profilul firmei, specialitatea persoanelor care se doresc a fi angajate, precum și la numărul de posturi disponibile. Tot pînă la această dată, specialiștii interesați în participarea la Tîrg vor trebui să se adreseze CCI în vederea completării unor formulare cu datele proprii. În perioada desfășurării "INTEL '95", pe baza datelor deja înregistrate, se va face punerea în contact a ofertanților de posturi cu solicitanții acestora. Menționăm că pentru șomerii cu studii superioare, participarea la această manifestare este gratuită, iar pentru ceilalți specialiști taxa de participare este de trei mii de lei. În ceea ce privește taxele ce trebuie plătite de firmele participante, acestea se ridică la aproximativ 35 mii lei, la care se pot adăuga sume suplimentare, în funcție de numărul de specialiști cu care firma respectivă dorește să discute. Menționăm că la această manifestare pot participa și absolvenții din acest an ai institutelor de învățămînt superior. **(A. T.)**

"În întreaga mea carieră, am montat circa 400 de proteze oculare"

■ ***profesorul P.P. Vancea, șeful Clinicii de Oftalmologie de la Spitalul "Sf. Spiridon" descrie problemele persoanelor care poartă un "ochi de sticlă"***

"În întreaga mea carieră, am fixat vreo 300-400 de așa-ziși «ochi de sticlă», de fapt proteze oculare. Înainte aveam proteze în spital, le primeam prin Direcția Sanitară. Truse de proteze din Germania. Operam bolnavul, îi scoteam ochiul cînd era cazul și îi și puneam proteza. Căutam în trusă una pentru ochiul stîng/drept, mă uitam să fie la culoare, să fie la mărime, să se potrivească. Acum nu știu cît costă să-ți faci o asemenea proteză la comandă", ne-a relatat prof. ***dr. P.P. Vancea***, șeful Clinicii de Oftalmologie din cadrul Spitalului "Sf. Spiridon".

Aceste proteze oculare erau confecționate dintr-un tip de porțelan. În prezent, portelanul a fost înlocuit cu material plastic, protezele fiind astfel mult mai ușoare și mai comode la purtat. Prof. dr. P.P. Vancea nu știe să existe în România industrie care să se ocupe de fabricarea acestor produse. Există în schimb o mulțime de tehnicieni, mai mult sau mai puțin autorizați, care se ocupă de confecționarea "ochilor de sticlă". *"Tehnicienii iau măsurile, fac un mulaj pe forma conjunctivei, desenează irisul. Tot ei se ocupă cu montatul. Dacă omul își face proteza la comandă, nu mai vine la doctor să i-o așeze"*, precizează prof. dr. P.P. Vancea. Domnia sa ne-a mai informat că în România există unul din cei mai buni protezisti din lume, recunoscut pe plan international, premiat la un forum de specialitate din Elveția, în urmă cu patru ani. E vorba de ***Ioan Bucur***, de la Centrul de protetică de la Spitalul Militar Central din București.

Acești "ochi de sticlă" au un rol pur estetic. Proteza se așează între pleoape, în cavitatea conjunctivală, acolo unde a stat și globul ocular. Ea reprezintă, însă, pentru conjunctiva în care stă un corp străin. *"Pentru că pleoapele clipesc, există mișcări și, ca peste tot unde apar frecări este necesar un lubrefiant. În cazul conjunctivei lubrefiantul este o secreție mai abundentă a glandelor conjunctivale și, evident, conjunctiva devine puțin congestionată. De aceea, proteza trebuie scoasă în fiecare seară și spălată cu grijă. Boala ochiului de sticlă este această conjuctivită de reacție mecanică, dar care este necesară pentru ca pacientul să poată suporta proteza"*, ne-a explicat prof. dr. P.P. Vancea.

Se mai poate întîmpla ca materialul plastic din care este făcută proteza să dea fenomene de alergie. Atunci, în afară de reacția mecanică apar și reacții inflamatorii de tip alergic. În aceste cazuri, trebuie neapărat renuntat la "ochiul" respectiv, acesta putînd fi, totuși, înlocuit de un altul confecționat dintr-un material diferit de cel care a declanșat alergia. **(Gynella PARFENIE)**

Manualele școlare valabile pentru concursul de admitere - 1995

(Continuare din numărul trecut)

BIOLOGIE

Biologie, clasa a IX-a, ediția 1991 (1992, 1993, 1994) (autori: M. Andrei, I. Popescu, Fl. Mărăscu, M. Șoigan); integral.

Biologie, clasa a X-a, ediția 1992 (1993, 1994) (autori: Gh. Năstăsescu, I. Partin); integral.

Biologie, clasa a XI-a, ediția 1993 (1991, 1992) (autori: I Teodorescu Exarcu, I. Ciuhat, S. Gherghescu, M. Șoigan); integral.

Biologie, clasa a XII-a, ediția 1994 (1991, 1992, 1993) (autori: P. Raicu, D. Duma, B. Stugren, Fl. Mărăscu, N. Coman); integral.*

* La profilurile: Agricol, Zootehnie și Medicină veterinară nu se cere secțiunea: Noțiuni de genetică umană, lecțiile 31-36, iar la specializarea Psihologie se cer numai următoarele secțiuni: Noțiuni de genetică moleculară, lecțiile 12-23; Noțiuni de genetică umană, lecțiile 31-36; Teoria sintetică modernă de evoluție, lecțiile 53-63; Originea și evoluția omului, lecțiile 68-70.

GEOGRAFIE

Geografie fizică generală și geologie, clasa a IX-a, ediția 1990 (1991((autori: Gr. Posea, O. Mîndruț); integral.

Geografie umană și economică a lumii, clasa a X-a, ediția 1992 (autori: V. Tutescu, Gr. Posea, V. Cucu, I. Velcea, O. Mîndruț); integral.

Geografia mediului înconjurător, clasa a XI-a, ediția 1993 (autori: V. Tufescu, Gr. Posea, A. Ardelean); integral.

Geografia României, clasa a XII-a, ediția 1994 (autori: V. Tufescu, I. Mierlă, C.I. Giurcăneanu); integral.

GEOLOGIE

Geologie, manual pentru clasa a XI-a, ediția 1993 (1991, 1992) (autori: D. Grigorescu, N. Anastasiu, M. Seclaman); integral.

ECONOMIE

Economie, clasa a XI-a, ediția 1993 (1992) (autori: M. Cosea, I. Gavrilă, P. Tănase Ghiță, D. Nitescu, C. Popescu); integral.

ISTORIE

A. ISTORIA ROMÂNIEI

Istoria românilor din cele mai vechi timpuri pînă la revoluția din 1821, clasa a XI-a, ediția 1993 (autori: M. Manea, A. Pascu, B.T. Teodorescu); fără: pag. 3-83 (Introducere; Preistoria de la antropogeneză pînă la etnogeneza tracilor; Protoistoria de la tracii poemelor homerice pînă la regatul trac); pag. 158-164 (Desăvîrșirea procesului de formare a poporului român și a limbii române); pag. 262-273 (Țările Române la începutul secolului al XVI-lea; A doua jumătate a secolului al XVI-lea în istoria românilor); pag. 314-323 (Relațiile dintre Țara Românească și Poarta; Moștenirea politică a lui Mihai Viteazul); pag. 356-370 (Economie și societate în secolul al XVIII-lea; Transilvania și Banatul sub stăpînirea Habsburgilor; "Secolul fanariot" în Moldova și Țara Românească); pag. 374-376 (Mișcarea reformatoare în Moldova și Țara Românească).

Istoria românilor, de la 1821 pînă în 1989, clasa a XII-a, ediția 1994 (autori: M.Manea, B.T. Teodorescu): fără: pag. 5-18 (Secolul al XIX-lea și al XX-lea în devenirea istoriei românilor: Habitat și populație, structuri, existența cotidiană, imigrări); pag. 34-41 (Românii între ocupația, suzeranitatea și "protectoratul" imperiilor vecine; De la "regulamentele organice" la revoluția pașoptistă); pag. 115-122 (Pluripartitism și responsabilitate guvernamentală în perspectiva independenței de stat); pag. 144-153 (Caracteristicile dezvoltării social-economice a României la sfîrșitul secolului al XIX-lea și începutul secolului al XX-lea); pag. 185-195 (Cultura românească la sfîrșitul secolului al XIX-lea și începutul secolului al XX-lea); pag. 135-247 (Dezvoltarea economică a României în perioada interbelică); pag. 286-314 (Viziunea culturală românească); pag. 372-409 (Regimul comunist în România).

NOTA: Tabelele recapitulative din manualele de Istoria Românilor pentru clasele a XI-a și a XII-a nu fac parte din materia cerută pentru concursul de admitere - 1995).

B. ISTORIE UNIVERSALĂ

Istoria universală antică și medievală, clasa a IX-a, ediția 1991 (autori: St. Pascu, A. Bodor, V. Boscăneanu); fără: pag. 3-4 (Introducere); pag. 93-99 (Instituțiile în feudalism).

Istoria universală modernă și contemporană, clasa a X-a, ediția 1992 (autori: C. Mureșan, V. Vesa, V. Cristian, E. Vîrgolici): integral.

C. ISTORIE ANTICĂ

Istoria universală antică și medievală, clasa a IX-a, ediția 1991 (autori: St. Pascu, A. Bodor, V. Boscăneanu); numai pag. 5-55 și 132-136 (fără ultimele două lecturi).

Istoria românilor din cele mai vechi timpuri pînă la revoluția din 1821, clasa a XI-a, ediția 1993 (autori: M. Manea, A. Pascu, B.T. Teodorescu); numai pag. 19-156.

(Continuare în numărul de mîine)

Pocăitul Ion Tunza își ține copilul oligofren legat cu lanțul în cotețul pentru porci

■ ***el crede că așa își oprește băiatul să bea și să fumeze***

Ieri a fost internat la Clinica de copii a Spitalului universitar "Socola", ***Petru Tunza***, în vîrstă de 16 ani, din Buhuși-Bacău. Băiatul prezintă tulburări comportamentale pe fond oligofrenic, din cauza cărora fuge de acasă și face diverse boroboațe. Tatăl lui, ***Ion Tunza***, a găsit o metodă originală de a-și "trata" feciorul. Îl ține legat mai tot timpul cu lanțuri în cotețul porcilor. De curînd, Petru Tunza a rupt lanțul și a fugit la cel mai apropiat post de poliție, unde a spus că a comis un furt. Intenția lui a fost de a fi dus la închisoare, pentru a scăpa de lanțurile tatălui său.

După cum a reieșit din afirmațiile lui Ion Tunza, familia sa a intrat în "secta pocăiților". Prin faptele sale, Petru este considerat un mare păcătos, avînd înclinație spre fumat și băutură. "Ultima ispravă - a spus tatăl său - a fost aceea de a "necinsti" vaca din gospodărie. ***"Să mă ierte Dumnezeu, dar dacă nu-l leg cu lanțul își mai rupe picioarele sau dă foc la o casă"***, a afirmat tatăl lui Petru Tunza. Astfel, legat cu lanțul, ca un animal, Petru și-a petrecut ultima parte a copilăriei. Singurele lui momente de bucurie au fost atunci cînd mai rupea lanțul și reușea să petreacă puține clipe de libertate. Însă tatăl său îl găsea și îl aducea înapoi. Petru Tunza și-a amintit că mai demult, cînd era mic, a fost la școală, unde a făcut vreo cinci clase. De citit, spune că a citit ceva cărti de-ale pocăiților. "Tata mă leagă să nu mai fumez și să nu mai beau", a spus el. Lăsîndu-se înduplecat de rugămințile mamei și fraților lui Petru, Ion Tunza și-a adus băiatul la Spitalul "Socola" din Iași, pentru a fi tratat. Deși nu se speră prea mult într-o ameliorare a bolii, medicii își vor face datoria și îl vor trata ca pe un om bolnav, nu ca pe un animal, așa cum a procedat cu el propriul său tată. **(Silviu LABEȘ)**

Ioan Teodorescu s-a spînzurat de un pom din grădina sa

Ioan Teodorescu, în vîrstă de 50 de ani, din satul Hilița, comuna Costuleni-Iași, și-a pus capăt zilelor spînzurîndu-se de un pom, în grădina locuinței sale. Cadavrul a fost descoperit de fiul său, Crăciun Teodorescu (18 ani), care a anunțat imediat postul local de poliție. Deplasîndu-se la fața locului, organele de poliție au constatat, la o examinare exterioară, că decedatul nu prezenta semne de violență. Urmează ca necropsia să stabilească cu exactitate împrejurările în care Ioan Teodorescu a decedat. **(G.P.)**

■ LUMEA PE DOS ■ LUMEA PE DOS ■ LUMEA PE DOS ■

■ *Alcoolemie de 2,05‰*

În noaptea de 9 spre 10 mai a.c., o patrulă a poliției l-a depistat pe Dumitru Baciu (24 de ani), din Holboca, conducînd autoturismul 1-IȘ-2582 în stare de ebrietate. Analizele de laborator au dovedit că șoferul avea o alcoolemie de 2,05 grame la mie. Deoarece conducerea autoturismului în momentul în care alcoolemia depășește 1 la mie constituie infracțiune penală, Dumitru Baciu a fost arestat preventiv.

■ *Hoața din tramvaiul 3*

A fost, de asemena, reținută pentru cercetări tînăra de 24 de ani Carmen Leonte. Ea a fost prinsă în flagrant delict în tramvaiul 3, în timp ce sustrăgea din geanta studentei Cecilia Bica (27 ani), din Vaslui, două sute de mărci și cinci dolari, carnetul de student și permisul de conducere. Din fericire, întreg prejudiciul a fost recuperat.

■ *Doi copii au fost răniți în urma unor accidente rutiere*

În ziua de 10 mai a.c., la Holboca și Lunca Cetățuii au avut loc două accidente de circulație, ambele soldate cu rănirea a doi copii de șase ani. Astfel, la ora 18,45, în Holboca, Mihai Prisecaru nu s-a asigurat la traversarea străzii și a fost lovit de autobuzul IȘ-01-JAW, condus de Neculai Rotaru (41 ani), mașinist la RAJAC Iași. Copilul a fost transportat în stare foarte gravă la spital.

Un sfert de oră mai tîrziu, pe raza localității Lunca Cetățuii, Constantin Matei (44 ani), din Iași, conducător auto la RATC Iași, fiind la capăt de linie, cînd a pus în mișcare autobuzul 31-IS-6702 pentru a-l parca în stație l-a lovit pe băiețelul Andrei Boariu, din Iași, care se juca în stradă, nesupravegheat. Copilul a fost rănit ușor.

■ *Scandalagiul din Ipatele*

Certăreț din fire, Vasile Ungureanu (24 ani) din Ipatele, județul Iași, a considerat că ziua de 7 mai e tocmai potrivită pentru scandal. Prin urmare, fiind oaspete în satul Lungani, comuna Voinești, el s-a supărat pe cîțiva cetățeni cumsecade și a trecut la amenințări.

Dacă n-ar fi folosit și cuțitul în sprijinul argumentelor sale poate că lucrurile s-ar fi liniștit de la sine. Neinspirat, trei luni de acum încolo, Vasile Ungureanu își va calma nervii în închisoare. **(Gynella PARFENIE)**

A APĂRUT

NORD-EST MAGAZIN

conține MONITORUL EXPRES

săptămînal de informație științifică • Anul I • Nr. 10 • 11 - 17 mai 1995 • 24 pagini • 300 LEI •

O tehnică absolut senzațională, care ne deschide perspective nebănuite

Învățatul în somn

Cuprinde suplimentul lunar

f&Sf MAGAZIN

Science-Fiction • Horror • Fantasy

SUPLIMENT LUNAR

Log-Soft s.r.l.

Calculatoare SALIENT
Imprimante EPSON, STAR, SEIKOSHA
Fax-uri și copiatoare TOSHIBA
Consumabile

NOU!!

Calitate superioară la prețuri avantajoase

SUNAȚI CHIAR ACUM!

Str. A. Panu 2A, IAȘI, telefon 032-21.11.30, fax 032-13.77.66

ATENȚIE PENTRU AUTOVEHICULE CU MASĂ MAI MARE DE 3,5 TONE SAU LUNGIME MAI MARE DE 7 M

PLĂCI AUTO de identificare

• dreptunghiulare R70 • triunghiulare R69

Obligatoriu de la 1 iulie 1995

conform ordinelor 158/388 și 165/389 ale Ministerului de Interne și Ministerului Transporturilor

Achiziționarea produselor neînsoțite de **Certificate de Conformitate** și care nu corespund ordinelor menționate se sancționează prin confiscarea produselor, mergînd pînă la urmărire penală.

UNIVERSAL RX GROUP

6600, Iași, str. Grigore Ureche 3, tel./fax: 112058, 212660

Magazinul Materna

Str. Ștefan cel Mare și Sfînt nr. 14, telefon 112102

Raionul de ELECTRICE-ELECTRONICE

TELEVIZOARE COLOR ȘI ALB-NEGRU
TV THOMAS color + surpriză un pick-up DECK stereo-qsc 112 — 732.000 lei
TV DIAMANT D61 alb-negru — 318.600 lei
TV SIRIUS D51 alb-negru — 296.000 lei
MAȘINĂ DE CUSUT ELECTRICĂ NICOLETA — 314.000 lei
MAȘINI DE SPĂLAT RUFE ALBA-LUX, DIAMANT, SUPER
SET COVORAȘE AUTO — 42.000 lei
SET HUSE AUTO — 93.000 lei
HUSE SCAUNE FAȚĂ — 25.250 lei/buc. / 16.790 lei/buc.
HUSĂ VOLAN — 10.625 lei
APARAT RADIO PROSONIC — 37.800 lei
RÎȘNIȚĂ CAFEA — 16.120 lei
MIXER BUCĂTĂRIE — 50.000 lei
ASPIRATOARE PRAF IDEAL, AJAX, AP 21 — 84.800 lei
FILTRU CAFEA — 75.000 LEI
APARATAJ ELECTRIC DE JOASĂ TENSIUNE PENTRU UZ CASNIC

Toate produsele corespund din punct de vedere calitativ și au certificate de garanție conform legilor comerciale în vigoare.

SUCCESUL AFACERILOR dumneavoastră prin TINERETUL LIBER

Pentru reclame și anunțuri de mică publicitate vă puteți adresa Companiei de Publicitate NORD-EST

6600 Iași, str. Smîrdan, nr. 5
tel. 032/17.25.57, fax: 032/14.45.77

MONITORUL INTERN

Deoarece în Cluj trăiesc numai români

Lui Funar nu-i pasă de protestele UDMR față de săpăturile arheologice

Primarul Clujului, ***Gheorghe Funar***, a exclus posibilitatea ca, după extinderea săpăturilor arheologice din Piața Unirii, UDMR să declanșeze o acțiune de nesupunere civică, deoarece, după cum a declarat, joi, Agenției Mediafax, ***"în Cluj-Napoca nu avem populație maghiară, avem numai români". "În nici un stat de drept organizațiile politice normale nu se amestecă în arheologie. Deci nici un om normal nu se poate deda la o acțiune de nesupunere civică față de săpăturile arheologice. Dar s-ar putea să existe și ceva nebuni în Cluj-Napoca, de care Primăria să nu știe"*** - a conchis Funar.

La Curtea de Apel

Procesul lui Florea Ceaușescu se apropie de final

Procesul în care este implicat ***Florea Ceaușescu***, fratele fostului dictator, pentru restituirea suprafeței de 3,8 ha, aflate în Snagov, către moștenitoarele de drept ale terenului, ***Maria Berlinski*** și ***Steliana Nichifor***, se va judeca în fond de către Curtea de Apel, la termenul din 1 iunie a.c. La ședința din 11 mai, instanța de contencios administrativ a solicitat Consiliului Local Snagov, care apare în litigiu alături de Florea Ceausescu, să depună la dosar dovada că actul de trecere din proprietatea CAP Snagov în proprietatea statului, încheiat în 1973, a fost înregistrat legal în registrul notarial al Primăriei Snagov. Avocatul Muha, reprezentantul de instanță al lui Ceausescu, a ținut să arate că, prin prezența presei pe durata dezbaterilor în acest proces, se fac presiuni asupra completului de judecată pentru soluționarea cauzei în favoarea celor două moștenitoare.

Timp de 10 zile

Inspectorii SNCFR vor controla activitatea în principalele regionale

SNCFR a dispus organizarea, începînd cu 10 mai, a unor controale la unitățile din rețeaua Regionalelor Timișoara, Cluj, Iași, Constanța și București, a declarat Agenției MEDIAFAX Nicolae Ionescu, președintele SNCFR. Timp de 10 zile, echipe de control formate din cinci inspectori vor verifica modul de eliberare a legitimațiilor de călătorie, respectarea de către personalul regiei a regulamentelor SNCFR în trenuri și gări, precum și modul în care se realizează salubrizarea vagoanelor și a stațiilor.

În județul Tulcea

Poliția a arestat un cioban de 25 de ani care viola bătrîne

Polițiștii din județul Tulcea au arestat un cioban de 25 de ani, din comuna Niculițel, care a violat cinci femei cu vîrste între 65 și 80 de ani, informează Ministerul de Interne. În perioada martie-octombrie 1994, tînărul ***Ion Anghilachi*** a violat cinci femei din Niculițel-Tulcea și a furat 80.000 de lei din locuința uneia dintre ele. Din cercetările poliției rezultă că el actiona cu premeditare: își alegea victimele, tăia cablurile electrice și, pe timpul nopții, forța ușile de la intrare.

Profesorii și psihologii au un nou motiv de îngrijorare

Agresivitatea ascunsă a adolescenților

Secolul nostru este cel mai agresiv secol, consideră psihologii. Conștient sau nu, această agresivitate se manifestă și la nivelul adolescenților, elevi sau studenți. Este acesta un fenomen de amploare? Cît este de cunoscut de către instituțiile responsabile? Care sînt consecințele acestor manifestări regretabile? Sînt cîteva din întrebările la care vom încerca să răspundem în acest articol.

Anul trecut, Parisul a fost invadat de un puternic val de violență adolescentină. Mii de liceeni au spart vitrinele magazinelor , devastîndu-le

■ *Adolescenții pot deveni agresivi din plictiseală*

Tehnologia, urbanizarea, tendința de a trăi în familii restrînse sînt cauzele care au determinat dispariția sau scăderea în intensitate a contactelor interpersonale. Pe acest fond, tinerii resimt o acută nevoie de identitate, o dorință lăuntrică de a face ceva care să-i scoată din anonimat. Această motivație este, în unele cazuri, tocmai cauza conduitei agresive. ***"Unii tineri devin agresivi din plictiseală, alții din extravaganță, iar alții din nevoia de manifestare a tensiunilor interioare"***, a constatat psihologul ***Florentina Căuia*** de la Policlinica pentru elevi și studenți Iași. Comportamentul agresiv nu implică neapărat violența fizică (aspect prezent, de exemplu, în cazul "canibalului" din Copou), ci îmbracă forme pe cît de variate, pe atît de stranii: pasiuni morbide, obsesii, ticuri nervoase, obiceiuri ciudate repetate - forme de manifestare a unor tensiuni interioare gata să se descătușeze în violențe fizice extreme.

■ *Studentul care fabrică bombe*

Unul dintre cele mai interesante cazuri aflate în atenția Cabinetului de psihologie al Policlinicii pentru elevi și studenți este cel al unui student foarte inteligent, care are o singură pasiune: să descopere și să fabrice noi explozibili. Lansează mici rachete, propulsate cu substanțe numai de el știute. Pentru cîteva substanțe explozibile descoperite a primit chiar și brevete de inovator, după cum ne-a precizat psihologul.

Este o formă de agresivitate lipsită de violență fizică și care utilizează din plin progresele tehnologiei. Răbufnirea subiectului este înlocuită de bubuitura ezplozibilului.

O altă studentă este chinuită de un vis obsedant: strînge în mînă un cuțit și își "ucide" în fiecare noapte prietenul ori tatăl.

Acest coșmar, trăit intens și frecvent, a marcat-o puternic. Este o manifestare agresivă interioară de care speră că va scăpa cu ajutorul psihologilor.

■ *Automutilatorii*

În ultimele luni, printre elevii școlilor generale din Iași este în vogă moda tatuajelor. Psihologul Florentina Căuia ne-a precizat că elevii se tatuează cu ajutorul unor abțibilduri speciale care se găsesc în gumele de mestecat turcești, marca "Tatu". Pentru elevi poate părea o joacă, însă psihologii consideră acest obicei o formă de automutilare, o manifestare agresivă. Ajunși la vîrsta liceului, tatuajele din guma de mestecat nu mai sînt suficient de atractive, așa încît elevii apelează la alte soluții - își înfing de exemplu, cercei în urechi.

Ei consideră că este o modă sau un simbol de apartenență la un anumit grup (de exemplu, în orașele din sudul Franței, homosexualii activi poartă un cercel în urechea dreptă, iar cei pasivi - în cea stîngă). În schimb, psihologii consideră că "nevinovatul" cercel înfipt în ureche reprezintă tot o formă de automutilare.

■ *Răzmeriţele elevilor*

"În anul 1986, toți elevii unei clase a VIII-a de la Liceul "Vasile Alecsandri" s-au tuns zero, ca o modalitate de protest împotriva unui profesor", își amintește psihologul Florentina Căuia. ***"În toamna anului trecut, un grup de elevi ai Școlii Postliceale Sanitare s-a revoltat împotriva profesorilor. Ei au încercat să impună ceea ce doreau fără a ține cont de regulile conviețuirii în colectiv"***, ne-a relatat profesorul ***Laurențiu Chiru***, inspector general adjunct în cadrul Inspectoratului Școlar Județean Iași. Profesorul Laurențiu Chiru ne-a precizat că manifestările agresive în rîndul elevilor ieșeni reprezintă cazuri izolate, că nu sînt premeditate și că toate aceste incidente își au o rezolvare pedagogică.

"În situațiile care apar, o parte din vină o poartă școala pentru că nu întotdeauna diriginții folosesc tactul în relația cu elevii", a mai afirmat Laurențiu Chiru. El a constatat că, în rîndul elevilor, agresivitatea se manifestă și prin utilizarea unui limbaj pestrit. Recent, o elevă de liceu a insultat-o pe profesoară în fața întregii clase, pentru faptul că i-a confiscat teza în timp ce copia.

■ *Se va face o statistică a cazurilor de agresivitate în școlile ieșene*

La ora actuală, dacă într-o școală sau într-un liceu apar manifestări violente, directorul încearcă să rezolve situația "în ograda proprie". De regulă, Inspectoratul nu află nimic sau află tîrziu, deoarece unii directori se tem să prezinte orice cazuri "neobișnuite" care ar apărea în școlile pe care le conduc.

De aceea, I.S.J. nu are, practic, o imagine de ansamblu care să reflecte frecvența "cazurilor speciale". Este absolut necesar ca o asemenea imagine să existe pentru a putea fi studiat, analizat și prevenit fenomenul de răspîndire a agresivității. În acest sens, inspectorul general adjunct Laurențiu Chiru ne-a precizat că toți inspectorii teritoriali vor trebui să cunoască situația manifestărilor agresive în unitățile școlare din subordine, în vederea centralizării lor. ***"Directorii nu trebuie să se teamă. Ei trebuie să ne prezinte aceste cazuri deoarece noi nu dorim să luăm măsuri punitive, ci pedagogice"***, ne-a mai precizat Laurențiu Chiru.

În orice formă s-ar manifesta, izolat ori în grup, fizic ori comportamental fenomenul agresivității trebuie să fie permanent atît în atenția pedagogilor, cît și a familiilor.

Unii psihologi consideră că agresivitatea adolescenților reprezintă un fenomen de masă.

Din contră, I.S.J. Iași îl clasifică drept un fenomen cu totul izolat. Pe de altă parte, din acest punct de vedere, I.S.J. nu cunoaște cu exactitate situația din școli și licee.

Cert este că fără un control pedagogic adecvat asupra tinerilor, formele de agresivitate care par în unele cazuri aparent banale, pot genera în violență fizică. Iar de aici pînă la crimă ori alte fapte condamnabile nu mai este decît un singur pas. **(Dan FODOR)**

Pădurarul Vasile Buhă l-a împușcat mortal, cu două focuri de armă, pe Blacky, cîinele lectorului german de la Liceul Național

Pe data de 24 aprilie, a doua zi de Paști, pădurarul ***Vasile Buhă***, care își are locuința pe dealul Repedea, a tras două focuri cu arma sa de vînătoare asupra cîinelui ciobănesc german (Blacky), aparținînd familiei lectorului german de la Liceul Național, ***Roland Delgado Kentschke***. Soția profesorului Kentschke se afla, în acea zi, împreună cu fiul lor John (5 ani), la iarbă verde, pe cîmpul din apropierea releului de televiziune. Împreună cu ei mai erau încă două familii din Iași, împreună cu copiii lor. După cum ne-a relatat doamna ***Claudia Delgado Kentschke***, copiii se jucau cu cîinele, Blacky, cînd, în jurul orei 17, pădurarul Vasile Buhă a ieșit din casă înarmat cu pușca de vînătoare, după ce, în prealabil, nevasta acestuia le spusese copiilor că soțul ei va împușca cîinele. ***"Cînd am auzit acest lucru de la copii, am fugit spre Blacky. Pădurarul era deja acolo și am auzit detunătura. Copiii noștri se aflau deja destul de aproape de cîine. Doi tineri care se aflau în preajmă s-au speriat și au fugit. Blacky era prăbușit pe iarbă, plin de sînge, atunci cînd am ajuns lîngă el"***, a afirmat Claudia Delgado Kentschke, soția profesorului german. Ea a mai specificat faptul că ciobănescul german avea trei zgarde în jurul gîtului și se putea vedea că este un cîine de rasă. De asemenea, a mai afirmat că a fost jignită de către soția pădurarului care i-a adresat injurii. Familia Hamad, care o însotea, a văzut, de asemenea scena. ***"La necropsie, medicul veterinar a constatat că inima cîinelui era plină de alice"***, ne-a declarat ***Nora Hamad***.

După cum ne-au declarat surse din cadrul Inspectoratului Județean de Poliție Iași, Vasile Buhă a afirmat că a fost chemat de ciobanul care se afla cu oile pe pajiște și că a împuscat cîinele deoarece nu era legat. Vasile Buhă s-a oferit să dea drept despăgubire o căruță cu lemne, la iarnă, unei școli din Iași. Dosarul este în curs de cercetare, după cum au specificat aceleași surse.

Familia Delgado Kentschke nu doreste însă căruța cu lemne a pădurarului, ci despăgubiri în valoare de un milion lei. ***"L-am hrănit de mic numai cu Chappy pe Blacky și am cheltuit foarte mulți bani cu el"***, a precizat doamna Delgado Kentschke. Ea este hotărîtă să-l actioneze în judecată pe pădurar. Pe lîngă aceste neplăceri, micutul John, fiul lectorului german, a suferit un soc nervos, fiind necesar un consult medical. Dr. Constantin Barabolschi, medic neuropsihiatru ieșean, ne-a declarat că asemenea gesturi de violență în prezența copiilor sînt foarte periculoase pentru psihicul lor. Si ceilalti copii aflati de fată au fost foarte afectati. ***"Nu pot să-l iert pe omul acela pentru această răutate. Eu cred că a făcut acest lucru pentru că noi eram familii de străini. A văzut că este un cîine al unor străini. Era multă lume cu cîini acolo, la pădure, deoarece era o zi de sărbătoare. Nu înțeleg de ce l-a împușcat tocmai pe al nostru"***, a mai adăugat Claudia Delgado Kentschke. **(Silviu LABEȘ)**

În raportul Comisiei "Apartamentul"

118 de demnitari acuzați de corupție

■ ***raportorii au sesizat Parchetul General în legătură cu atribuirea ilegală a unor locuințe***

Ieri, Comisia "Apartamentul" a înaintat Birourilor permanente ale celor două Camere ale Parlamentului, un raport de 141 file, referitor la atribuirea de locuințe din fondul locativ de stat către demnitari. Practic, este pentru prima dată cînd, în ultimii cinci ani, o comisie parlamentară acuză de corupție un număr de 118 persoane oficiale și cere Parchetului General și prefecților să facă uz de prerogative legale în aplicarea și respectarea legii.

Reporterii subliniază faptul că în cadrul legislativ existent, demnitarii nu puteau să primească apartamente cu statut de locuință permanentă sau cu statut de locuință de serviciu. În cazul locuințelor cumpărate, contractele de vînzare-cumpărare au fost încheiate ***"prin încălcarea clară a unor prevederri. legale"***, a declarat ***Gheorghe Cristea***, deputat PNTCD și membru al comisiei "Apartamentul".

Dacă plenul Parlamentului nu va vota raportul, iar Parchetul General și prefecții nu vor ataca în Justiție problema locuințelor acordate nelegal unor demnitari, înseamnă că ***"pentru actualele vîrfuri, legile funcționează precum funcționau legile pentru vîrfurile PCR"***, a opinat deputatul PNTCD. **(Monica TOMA)**

SC COMAT IAŞI SA

VINDE

din parcul rece

două camioane marca SR113 - 5 to

Informații suplimentare la tel. **156300**, int. 19.

A APĂRUT

tele M IAŞI-ROMÂNIA *INDEPENDENT TV STATION*

CODRESCU 6 TEL. 40.(0)32/143217; 112882; FAX 032/142273

Studioul de Televiziune Independent TELE'M

anunță telespectatorii că în curînd își va mări numărul de emisiuni proprii. În acest sens, avînd în vedere și achiziționarea unei aparaturi moderne, primim înscrieri pentru

organizarea unui concurs pentru ocuparea a zece posturi de:

- reporteri;
- redactori-prezentatori;
- operatori video-cameră.

Condiții de participare:

- domiciliul stabil în municipiul Iași;
- vîrsta maximă 30 de ani;

Pentru reporteri și redactori:

- aspect fizic plăcut (proba de telegenie este obligatorie)
- studii superioare.

Taxa de înscriere este de 5000 lei, iar data limită 15 mai.

Relații suplimentare la sediul din str. Codrescu nr. 6, telefon **143217**.

SC THEOBALD PRODIMPEX srl ORADEA
și "ATCOM" Vrancea - FOCȘANI

organizează în perioada 15 mai - 17 mai 1995 în orașul Focșani, B-dul Republicii nr. 69-71 (vis-a-vis de Poșta Veche) o **expoziție** cu prezentarea de:

☞ - mese de călcat în industria confecțiilor, tricotajelor, curățătoriilor chimice

☞ - generatoare de aburi,

☞ - prese termocolat

☞ - aparatură de croit în industria confecțiilor și tricotajelor

☞ - piese de schimb din acest domeniu

☞ - aparatură electronică de pregătire a croitului

Programul de vizitare va fi următorul:
luni, 15 mai, orele 11.00-18.00
marți, 16 mai, orele 9.00-18.00
miercuri, 17 mai, orele 9.00-16.00

Vă așteptăm cu mult drag!

SC METALO-CHIMICE SA
Iași, str. Sf. Lazăr nr. 4, bl. Peneș Curcanu

scoate la concurs un post de

JURIST

Concursul se va ține la sediul societății în ziua de **26.05.1995**, ora 10,00.
Relații la telefon **116162** interior 18
- Biroul Plan Organizarea Muncii.

CELE MAI MICI PREȚURI DIN IAȘI!

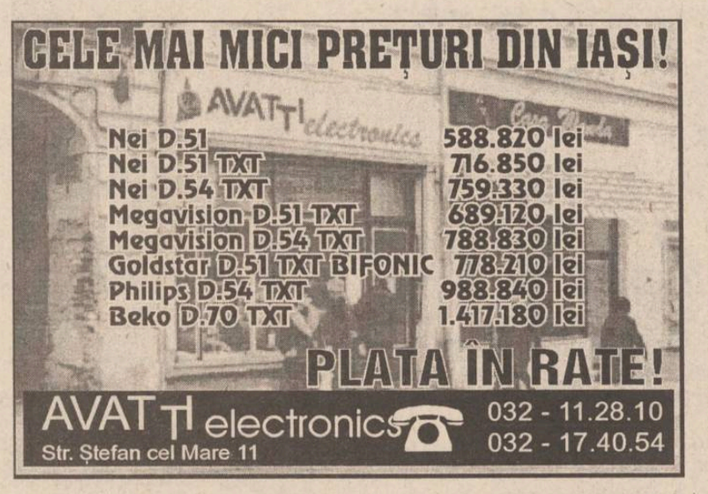

O PREMIERĂ ABSOLUTĂ ÎN PEISAJUL PUBLICISTIC NAȚIONAL!

Mami - o revistă pentru toate mămicile

Căutați-o la punctele de difuzare a presei!

MONITORUL INTERN

Pentru refacerea unității Opoziției

Partidul Democrat dorește formarea unui pol social-democrat-liberal în afara CDR

Vicepreședintele PD, deputatul Bogdan Niculescu Duvăz, a propus, joi, în cadrul conferinței de presă, o regrupare a forțelor politice de opoziție, din afara Convenției Democratice. Deputatul PD a specificat că noua formă de colaborare ar trebui să cuprindă partide care să-și păstreze identitatea, dar care să prezinte un program propriu de guvernare. În opinia sa, din noua structură ar putea face parte partidele social-democrate, pe de o parte și cele liberale cu componentă socială, gen PAC, pe de altă parte, viitorul program de guvernare putînd constitui o punte între zonele de centru stînga și centru dreapta ale spectrului politic. Bogdan Niculescu Duvăz a mai afirmat că PD consideră necesară, în cadru mai larg, o coerență a întregii opoziții, inclusiv a Convenției Democratice, în vederea stabilirii unor obiective comune, care să stea la baza unui viitor program de guvernare. ***"Cine își imaginează că poate cîștiga de unul singur alegerile, presîndu-i pe ceilalți și încercînd să-i scoată în afară, se înșeală amarnic și face rău nu numai Opoziției, ci și țării"***, a declarat deputatul PD. Joi, la Clubul Ilie Năstase, cu începere de la ora 17, are loc o nouă rundă de negocieri, la care PD a invitat toate partidele de opoziție, în vederea stabilirii unor noi forme de colaborare. PNȚCD și PER, partide membre ale Convenției Democratice, au declinat invitația.

În sedința de ieri

Deputații au acceptat obiecțiile de neconstituționalitate la Regulamentul Camerei

Camera Deputaților a finalizat, joi, dezbaterea Regulamentului de funcționare al Camerei, dar a amînat votul pînă cînd Comisia de specialitate va decide asupra procedurii de vot. Discuțiile de joi au fost determinate de o sesizare a Curții Constituționale, care a contestat constituționalitatea unor articole din proiectul inițial de Regulament, proiect adoptat de plenul Camerei în sesiunea trecută. Una din principalele obiecții se referea la imposibilitatea ca deputați care părăsesc un grup parlamentar să poată trece la un altul. Camera Deputaților a decis să renunțe la această formulare, ea urmînd a fi reglementată în Statutul deputaților și senatorilor. Regulamentul va interzice doar formarea de grupuri parlamentare ale unor partide care nu au obținut mandate în urma alegerilor.

Printr-o scrisoare deschisă

Constantin Ticu Dumitrescu îl atacă dur pe Virgil Măgureanu

Senatorul PNȚCD, Constantin Ticu Dumitrescu a adresat, marți, o scrisoare deschisă directorului general al SRI, Virgil Măgureanu, în care îl acuză pe acesta că împiedică "restituirea adevărului, asanarea morală și restabilirea democrației". Gestul senatorului țărănist, președinte al Asociației Foștilor Deținuți Politici, a fost determinat de avizarea nefavorabilă a proiectului de lege pe care l-a inițiat, privind publicarea listelor de informatori ai fostei Securități. Decizia Comisiilor Senatului, de a respinge proiectul, a fost provocată, în opinia lui Ticu Dumitrescu, de directorul SRI, Virgil Măgureanu. În consecință, Măgureanu este acuzat că a ajuns ***"un artist al escamotării adevărului și al diversiunii, mai ales în ceea ce privește poliția politică, cu oamenii, crimele și fărădelegile ei"***, poliție pe care nu numai că nu vrea s-o desconspire, dar dorește "eroizarea ei", odată cu ***"acuzarea și blamarea victimelor"***.

După ce Poliția a finalizat anchetarea lui Marcel Ivan

Credit Bank încearcă să-și refacă imaginea publică

■ ***noul președinte, Alexandrù Babe, a recunoscut că arestarea fostei conduceri a determinat pierderea credibilității în rîndul clienților***

Arestarea pe 6 ianuarie anul curent a lui Marcel Ivan, la acea dată președintele Credit Bank, a antrenat decapitarea întregii conduceri și a dus pe parcurs la arestarea a nu mai puțin de cinci înalți funcționari ai băncii, ultimii doi la sfîrșitul săptămînii trecute. Acuzațiile principale sînt bancrută frauduloasă, fals, uz de fals, dare și luate de mită. Scandalul Credit Bank a ținut capul de afiș al presei multă vreme, revenind în actualitate săptămîna aceasta odată cu alegerea, după unii acționari ai băncii "impunerea", unui nou președinte și a unui nou Consiliu de Administrație. Fost ministru de finanțe în 1988 și fost consilier al lui Florin Georgescu, actualul ministru de Finanțe, Alexandru Babe, noul președinte Credit Bank, a precizat, marți, în cadrul unei conferințe de presă, că situația financiară a băncii va fi dată publicității la următoarea A.G.A., programată pentru sfîrșitul lunii mai, recunoscînd "imaginea nu prea bună a băncii" datorată în special unei "crize de conducere".

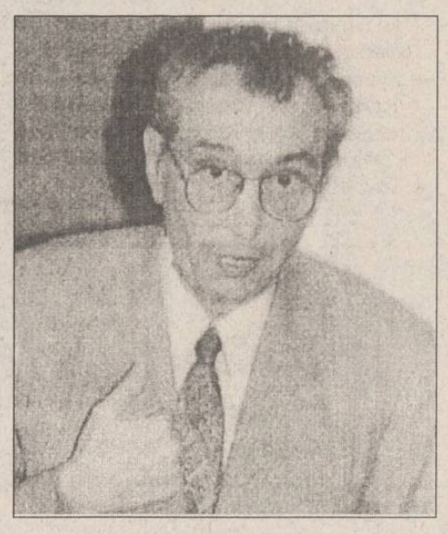

Controversat însă rămîne în continuare statutul băncii și relația acesteia cu guvernul.

Banca Națională a anulat recent actul adițional prin care o firmă cu sediul la Londra, Cosmopolitan Ltd. intrase în Credit Bank deținînd împreună cu firma Nissan 51% din acțiuni.

Astfel, Credit Bank a devenit practic o bancă de stat, 75% din capital fiind deținut de șapte regii autonome și societăți comerciale cu capital majoritar de stat. Acest fapt ar implica, conform unei părți din acționarii Băncii, o intervenție "directă sau indirectă a guvernului în politica băncii". Lucru neinfirmat de actualul președinte. "Guvernul poate avea interese directe... el ne sfătuiește" declara, marți, Alexandru Babe **(foto)**. În plus, prin excluderea firmei Cosmopolitan Ltd, capitalul băncii a scăzut drastic pînă la 5,76 miliarde de lei sub nivelul minim de 8 miliarde, cerut de Banca Națională.

Cu toate acestea, noul președinte se declară optimist, declarînd că banca va încheia anul financiar 1995 cu profit, neavînd în prezent probleme de lipsă de lichiditate sau de insolvabilitate. **(Pavel LUCESCU)**

Gheorghe Funar solicită politizarea aparatului de stat din teritoriu

■ ***el dorește astfel să se urgenteze semnarea protocolului adițional dintre PDSR, PUNR, PRM și PSM***

Miercuri a avut loc o întîlnire de lucru între conducerile PDSR și PUNR, într-una din vilele lui Ceaușescu. În comunicatul remis la sfîrșitul întîlnirii de către președinții celor două formațiuni - ***Oliviu Gherman și Gheorghe Funar*** **(foto)** - a fost evaluat stadiul aplicării prevederilor protocolului bilateral dintre PDSR și PUNR și s-a evocat necesitatea semnării de urgență a protocolului adițional de colaborare în teritoriu. Patru miniștri sînt membri ai PUNR (și anume, ministrul Agriculturii, ministrul Transporturilor, cel al Comunicațiilor și ministrul Justiției), precum și șase prefecți și doi secretari de stat. PUNR a solicitat, miercuri, posturile de prefect în județele Mureș și Bistrița și două posturi de secretar de stat, la Ministerele Transporturilor și Comunicațiilor.

Menționăm că urmează să fie semnat protocolul adițional între PDSR și aliații săi în teritoriu, alături de instrucțiuni precise de aplicare, vizînd și cele mai mărunte posturi din administrația locală. PSM, prin Ilie Verdeț, a solicitat posturile de prefect din mai multe județe, printre care Constanța, Mehedinți și Călărași, precum și unele funcții în administrația centrală. PRM, la rîndul său, a solicitat, de mai multe ori, posturi în eșaloanele doi și trei ale administrației centrale (secretari de stat, înalți funcționari). **(Mirela ANTONIU)**

Opinii ale parlamentarilor privind Legea caselor naționalizate

"Ceea ce fac cei de la Putere acum este foarte cinic"

■ ***interviu cu deputatul Mircea Ciumara (PNȚCD)***

- Domnule Ciumara, ținînd cont de întreg "parcursul" unui proiect de lege, cînd credeți că va fi promulgată Legea caselor naționalizate?

- Înainte de vacanța parlamentară, cred că legea va fi promulgată. Cei care sînt la putere au interesul să-și plătească primele rate la apartamentele care le au, înainte de noile alegeri. Acesta este criteriul pentru care se urgentează acum legea.

- În cazul în care, după viitoarele alegeri, actuala opoziție va accede la putere, ce șanse sînt ca această lege să sufere modificări? Ce dificultăți se vor înregistra, ținînd cont că o serie de persoane beneficiază deja de efectele acestei legi?

- Ținînd cont că nici o lege nu poate să aibă efect retroactiv, în condiții normale, tot ce s-ar mai putea rezolva, tot ce s-ar mai putea repara se va face, caz cu caz, numai prin tribunal. Chiar dacă viitorul parlament va anula această lege, vor exista mii de procese generate de efectele actualei legi.

- O infimă parte a foștilor proprietari, cei care au norocul să locuiască în imobilele care le-au aparținut, vor redeveni proprietarii acestora. În cît timp această categorie va "reintra în legalitate"?

- Cei care beneficiază de restituirea în natură, vor redeveni proprietari chiar în cursul acestei veri. Nu văd nici un impediment, nici un motiv de întîrziere a acestei restituiri.

- Iar cei care urmează să beneficieze de despăgubiri în bani, cît vor avea de așteptat în mod real? Aceasta deoarece legea prevede ca fondurile destinate despăgubirilor vor proveni în majoritatea lor din vînzările înspre chiriași a locuințelor naționalizate. Pe de altă parte, nici o lege nu-l poate obliga pe chiriaș să-și cumpere locuința. Unii poate nu vor avea posibilități. Mai mult ca sigur, unii vor prefera - cel puțin o perioadă de timp - să rămînă chiriași la stat.

- Este totuși de așteptat ca imobilele să fie cumpărate de chiriași. Nu se pune în felul acesta problema. Bugetul pe 1995 nu prevede nimic în această chestiune a despăgubirilor. Pentru anul viitor se va constata că sînt multe alte nevoi presante ale economiei, deci iarăși nu o să existe fonduri pentru despăgubiri. Ceea ce fac cei de la putere acum, este foarte cinic. Aruncă asupra guvernului de după alegeri răspunderea pentru ceea ce lucrează cel actual. Un eventual guvern democrat ce va veni după alegeri va fi obligat să spună "nu putem face nimic, nu avem bani pentru despăgubiri".

- Și dacă nu va fi un guvern democrat?

- Găsesc ei un procedeu, un motiv pentru ca să nu dea banii și să nu iasă șifonați. Actualul guvern nu a respectat pînă acum Constituția și nici o altă lege în vigoare. Deci, dacă actualii majoritari vor cîștiga alegerile, pentru ei nu va fi o piedică problema despăgubirilor, deoarece ei oricum sînt obișnuiți să nu respecte legile. Pentru noi, care sîntem democrați, constituie o dificultate, deoarece în toate cazurile respectăm legea.

- Există o modalitate de a fi controlate sumele de bani ce vor proveni din vînzarea spre chiriași a caselor?

- Desigur. Ministerul Finanțelor are controlul absolut asupra acestor sume.

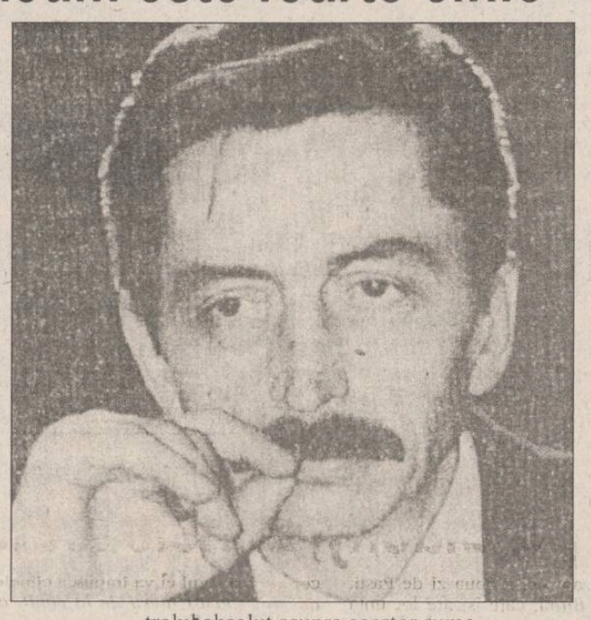

- Se poate verifica dacă nu cumva o parte din aceste fonduri nu va avea o altă destinație?

- Chiar dacă nu ar fi folosiți în altă parte, acești bani sînt insuficienți pentru despăgubiri. Gîndiți-vă că acești chiriași își plătesc apartamentul, casa, pe parcursul unor ani buni. În acest timp banii se devalorizează. Fostul proprietar ar trebui să-și primească toți banii în 12 luni. Acest lucru nu va fi posibil în condițiile pe care le-am enumerat. Practic această despăgubire nu este reală, este una simbolică. Țineți minte milionul promis încă din '92 de guvern pentru privatizare? Sîntem în 1995, nimeni nu a văzut vreun leu, iar milionul de atunci nu mai este milion.

- Ce-i de făcut atunci?

- Totul depinde de cum se va vota la viitoarele alegeri! **(Interviu realizat de Mihaela CRISTEA)**

PAC solicită sprijinul cetățenilor pentru realizarea programului său

■ ***se afirmă într-o declarație semnată de președintele partidului***

Congresul al II-lea al Partidului Alianței Civice care a avut loc la Alba Iulia, la sfîrșitul săptămînii trecute, s-a finalizat cu redactarea unei declarații către țară.

PAC consideră că "a ***sosit momentul unei noi uniri a forțelor naționale pentru scoaterea țării din criza gravă în care se adîncește.***

Cetățenii României se află sub pragul sărăciei, economia românească este în fața falimentului, învățămîntul, sănătatea și cultura s-au degradat iar corupția se generalizează - acesta este bilanțul regimului actual" - se arată în declarația semnată de președintele reales, al PAC, Nicolae Manolescu.

Partidul Alianței Civice , un partid ***"cu o imagine clară asupra viitorului României"***, solicită sprijinul cetățenilor pentru realizarea programului său ca ***"alternativă de guvernare"***, PAC avînd forța și credibilitatea necesară pentru integrarea țării noastre în marea familie a democrațiilor prospere și stabile, pentru ca independenta, suveranitatea și demnitatea națiunii române să nu mai fie puse niciodată în pericol". **(Pavel LUCESCU)**

Aflat în vizită la Iași

Nicolae Cerveni întinde din nou mîna liderilor PNL

Aflat într-o scurtă vizită la Iași pentru a clarifica situația filialei de la Iași, ***Nicolae Cerveni*** **(foto)**, președintele PNL-CD, a avut ieri o întîlnire cu presa și cu o serie de lideri politici ieșeni. Într-un moment în care tentativa de unificare a liberalilor din Convenția Democratică a intrat în impas, negocierile fiind deocamdată suspendate, PNL-CD încearcă să-și întărească filialele din teritoriu. Aceasta pentru că, după cum declara ieri liderul PNL-CD, se pare că varianta de unificare, acceptată și de PNL, va fi aceea după ***"principiul proporționalității de jos în sus"***.

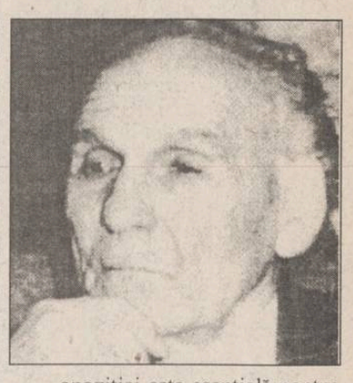

"Nu există un conflict între noi și PNL ci doar niște neînțelegeri", a declarat Nicolae Cerveni referitor la blocarea negocierilor de unificare, adăugînd însă mai tîrziu: ***"Nu-i condamn pe cei ce-au ieșit din Convenție și nu mi-e teamă de ei. Mi-e teamă de cei ce-au intrat și-au rămas"***.

În altă ordine de idei, Nicolae Cerveni recunoaște că ***"CDR își linge rănile după plecarea celor patru partide"***, rămînînd însă la convingerea că unitatea opoziției este esențială pentru cîștigarea alegerilor.

"Toate raporturile din România, la ora actuală, sînt raporturi de tip mafiot", în condițiile în care ***"Iliescu nu poate să-și schimbe mentalitatea de comunist nici dacă mai trăiește încă două vieți"***.

"Recomandarea 1201 a devenit un instrument de propagandă a grupurilor extremiste din Ungaria și România o mană cerească pentru extremismul maghiar și român și un element de diversiune pentru putere", a mai declarat liderul PNL-CD. ***"E păcat că în țara noastră există atîta ignoranță care permite asemenea manipulări"***, a concluzionat Nicolae Cerveni. **(Pavel LUCESCU)**

Rămași fără adăpost

100 de țigani cer azil politic la Lyon

În orașul Lyon, circa 100 de cetățeni români, țigani, care cer azil politic, sînt în căutarea unui adăpost după închiderea unui cămin provizoriu. Prefectul regiunii a declarat că țiganii români ar trebui să părăsească Franța, deoarece ei nu pot primi azil politic și nici permise de ședere, cererile formulate de ei fiind abuzive. Mai multe asociații caritative, însă, și-au exprimat regretul față de închiderea căminului de către serviciile Prefecturii din Lyon. Arhiepiscopia orașului a fost solicitată astăzi de asociațiile de ajutorare pentru a se putea găsi o soluție urgentă pentru țiganii români.

INSPECTORATUL ȘCOLAR AL JUDEȚULUI IAȘI

ORGANIZEAZĂ

în baza Legii nr. 30/1990, concurs pentru ocuparea posturilor de

REFERENT DE SPECIALITATE și REFERENT - studii medii

Concursul va avea loc în ziua de **30 mai 1995**, ora **10,00**, la sediul I.S.J. Iași.

Condiții de participare: ■ referent de specialitate: studii superioare economice, cunoștințe de operare pe calculator; ■ referent: studii medii economice, cunoștințe de operare pe calculator.

Dosarele pentru înscrierea la concurs se primesc pînă la data de 26 mai 1995. Relații suplimentare la telefon **117412** - Serviciul Contabilitate.

FRESCO MADE IN ITALY

Reprezentanța **FRESCO** Iași

Str. Aleea Rozelor nr. 8

sc. B, et. II, ap. 12, telefon/fax 132607

vă oferă din stoc sau la comandă:

● CUPTOARE PIZZA ● ● VITRINE FRIGORIFICE ORIZONTALE ● ● DOZATOARE PENTRU SUCURI ȘI BERE ●

BLUES INTERNATIONAL

JEANS

LIBERTO ..... 49.000 lei

C17 ..... 59.000 lei

Lee ..... 89.100 lei

AMERICANINO ..... 84.900 lei

LEVI'S ..... 89.900 lei

Magazinul BLUES 1

lîngă Tribunal, vizavi de Rest. Dunărea

Magazinul BLUES 2

Complexul SUPER COPOU et. 1

SC BURSA MOLDOVEI SA

Piața Unirii nr. 5, tel./fax 032.211808,212050

OFERĂ

posibilitatea contractării următoarelor mărfuri:

■ tractoare agricole pe roți, universale și specializate pentru viticultură, pomicultură, legumicultură, lucrări grele în zona de deal și munte

■ unelte agricole purtate pe tractor: pluguri, grape disc și stelate, semănători, mașini de erbicidat, combine de recoltat, remorci de 2 și 5 tone

■ minitractoare BELARUS, cu accesorii pentru prelucrat solul și lemnul

■ vagoane CFR pentru transportul cerealelor, 75 mc, 57 tone

Relații la sediul BURSEI MOLDOVEI Iași.

SOCIETATEA COMERCIALĂ DE TURISM

"MOLDOVA" SA IAȘI

str. Anastasie Panu nr. 29

angajează prin concurs:

2 bărbați pentru funcția de bucătar-specialist

CONDIȚII

- studii medii de specialitate;
- vîrsta maximă - 35 ani;
- competență profesională.

Candidații vor depune cerere de înscriere la biroul personal pînă la data de 15 mai 1995.

Testarea va avea loc în data de 18 mai 1995.

Relații suplimentare la tel. **142641** - comp. personal.

DIRECȚIA GENERALĂ A FINANȚELOR PUBLICE ȘI CONTROLULUI FINANCIAR DE STAT A JUD. IAȘI

ORGANIZEAZĂ CONCURS

în ziua de 25 mai 1995, ora 10,00

pentru ocuparea postului de:

DIRECTOR ADJUNCT

la Administrația financiară a municipiului Iași.

Condiții: ■ absolvenți ai învățămîntului superior economic ■ vechime peste 5 ani în specialitate.

Tematica și bibliografia se pot lua de la Serviciul salarizare, resurse umane și gestiune, sau la telefon 135060, interior 437.

EDITORIAL

Leopardul de la Palatul Victoria

Cristian RACU

După ultima remaniere guvernamentală, premierul Nicolae Văcăroiu a fost asaltat de către liderii partidelor patrulaterului roşu pentru a da explicaţii privind modul în care s-a făcut schimbarea celor doi miniştri. Fiecare a încercat să afle de ce nu a fost luat în seamă şi partidul său, cei mai supăraţi fiind, bineînţeles, cei de la PUNR. Aceştia au încercat să-şi extindă mereu influenţa în actualul Guvern crezînd că vor reuşi încet, încet, să acapareze posturile cheie din cadrul cabinetului Văcăroiu. Încercările au mers pînă într-acolo încît miercuri seara aceştia au cerut întrevederi de urgenţă cu primul ministru şi cu liderii PDSR pentru a li se explica "de ce este sabotată activitatea miniştrilor PUNR" şi de ce nu li s-au comunicat numele celor doi viitori miniştri în timp util. Problema le-a fost expusă detaliat la cele două întîlniri, de către Nicolae Văcăroiu şi Ioan Solcanu, care au ţinut să le explice liderilor PUNR că nu este posibil ca un guvern care la început a fost conceput ca guvern PDSR să sfîrşească prin a fi guvern PUNR.

Această ceartă a semănat foarte mult cu un vodevil de prost gust în care amanta neascultătoare încearcă mereu să-l convingă pe cel iubit să renunţe la soţie pentru ea. Pînă acum, PUNR a jucat mereu rolul amatei înşelate care mereu a cerut imperios să i se ofere cîte un post mai mare în cadrul guvernului sau în sistemul financiar-bancar, pe care a încercat, la un moment dat, să-l preia în forţă, iar PDSR a fost amantul care cu mult calm a smuls patetic "sticla cu vitrion" din mîna amantei, liniştind-o cu amenintări de excludere totală din guvern. De aceea toate discursurile lui Gheorghe Funar privind depunerea unei moţiuni de cenzură împotriva actualului cabinet au fost simplă apă de ploaie, întrucît opoziţia ar trebui să devină de-a dreptul penibilă ca să accepte o eventuală căderea a premierului Văcăroiu de la Palatul Victoria bazată pe un asalt al unui partid naţionalist. În plus, s-a observat că preşedintele PUNR nu este serios nici cît sub negru sub unghie, deoarece toate discursurile de atacare a Guvernului în timpul dezbaterii moţiunilor de cenzură depuse de către opoziţie, au sfîrşit lamentabil printr-un vot în bloc pentru menţinerea cabinetului Văcăroiu.

Partea mai proastă a acestei dispute o reprezintă faptul că în acest moment au început să emită pretenţii pentru posturi cît mai înalte şi conducătorii PRM şi PSM. Deşi la încheierea protocolului de colaborare cvadripartit s-a stabilit clar că în Guvern vor accede doar PDSR şi PUNR, pe măsură ce se apropie alegerile PRM şi PSM insistă tot mai mult să obţină posturi în instituţii de stat fie ele cît de mici. S-a ajuns să fie negociate posturi precum acela de şef al Direcţiei Sanitare ori al Inspectoratului Judeţean pentru Cultură. La rîndu-i, PDSR a fost şi el nevoit să forţeze pe mai toţi funcţionarii din cadrul ministerelor să devină membri de partid şi, în acest mod, se va ajunge la o veritabilă sarabandă în care vor fi negociate posturile de secretare ale preşedintelui şi primului ministru, dacă nu cumva şi cele ale prefecţilor sau ale unor bieţi funcţionari din cadrul FPS sau FPP.

Problemă sau nu, cert este că după ce Adrian Păunescu şi-a impus o serie de prieteni în viitorul Consiliu de Administraţie al Societăţii Române de Radio, atît Ilie Verdeţ cît şi Corneliu Vadim Tudor au început să ceară modeste posturi de secretari de stat prin ministere, ceea ce echivalează cu pătrunderea acestor partide în guvern. Singura explicaţie a acestor mişcări tulburi ar fi doar faptul că PDSR încercă să transforme cabinetul Văcăroiu într-un veritabil leopard politic motivîndu-şi insuccesele din cei patru ani de guvernare printr-o formulă de genul "Dacă am fi guvernat doar noi am fi putut să aplicăm programul PDSR, dar aşa a fost prea dificil să aplici patru programe de guvernare". E drept că acest lucru se întîmplă cam tîrziu, dar el mai poate salva ceva din onoarea pătată a partidului prezidenţial. ■

TV EUROPA NOVA
canal 54
Vineri, 12 mai, ora 21[00]
FILM
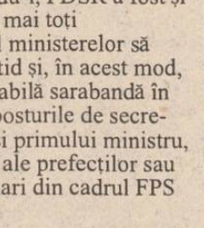
Lupta lui Eddie
producţia SUA
cu: Blaire Brown, Ken Howard
regia: Randall Zisk

CAFEAUA DE DIMINEAŢĂ

Ne aflăm în luna lui Costache Sava

Aurel LEON

Dintre toate creaţiile, arta actorului e cea mai personală, fiind legată nemijlocit de persoana interpretului şi neavînd statut de independenţă precum cartea scriitorului, tabloul pictorului sau melodia compozitorului. Probabil de aceea, teatrele simt nevoia, mai mult decît alte instituţii de artă, să cultive legătura dintre generaţii, acea predare a ştafetei prin care tinerii se călesc profesional, jucînd alături de venerabili şi căpătînd încredere în meserie din perfectiunea şi rutina înaintaşilor. Teatrul Naţional din Iaşi are, spre cinstea sa, acest cult al senectutii, rezervîndu-i locurile de onoare în foaiere, în cabine, pe băncile din grădină.

Şi ce firesc ni se părea ca, în rumeneala dimineţilor, să-l întîlnim pe cel numit de tot Iaşul Costache Sava, grăbind cu paşi din ce în ce mai tîrzielnici către teatru, el, fericit că are unde merge, noi, că totul e în ordine şi viaţa îşi urmează cursul normal. Prezenţa lui, simpla lui prezenţă, modesta şi cuviincioasa lui prezenţă, le dădea colegilor sentimentul durabilităţii, siguranţa lucrului trainic.

Constantin Sava face parte din generaţia unei epoci de vîrf a Naţionalului ieşean, cariera sa urcînd împreună cu Aurel Maican, Ioan Sava, Ramadan, Tudor Călin, Aurel Ghitescu, Miluţă Gheorghiu, Margareta Baciu, Anny Braesky, Ionel Lascăr, Şt. Dăncinescu, Marioara Davidoglu, după ce uceniciseră la generaţia lui State - Dragomir, Vernescu - Vîlcea, Boldescu, Aglae Pruteanu, Profir. E garnitura de rezistenţă din perioada interbelică, formată sub grija unor Mihail Sadoveanu, Mihai Codreanu şi Ionel Teodoreanu, de un profesionalism fanatic şi, totodată, un anume romantism privind încrederea în rosturile teatrului.

Actor prin instinct şi dăruire totală, el n-a avut propriu-zis o viaţă particulară, n-a trăit o bucurie mai deplină decît jocul său, indiferent dacă se producea pe scena mare ori pe trei scînduri la vreun cămin cultural. Combustia era aceeaşi, deoarece Constantin Sava nu făcea profesiune, ci oficia, trăia, aşa cum înţelegea el rolul, fie că era Bîrzoi ori Nică Oşlobanu. Pentru această sărbătoare a întîlnirii cu publicul, care îl aştepta ca pe un bunic venit din alt veac, să le mai zică o dată cîte ceva despre "astă cobză-a mea", Sava şi-a sacrificat toate sărbătorile vieţii lui netihnite de pseudopensionar, pornind cu echipele culturale, înghesuit prin dubiţe şi hurducat în camioane, spre cele mai excentrice cătune, oferindu-ne un memorabil exemplu de ce înseamnă a rămîne pînă la ultima putere Actor, sub comanda acestei dulci tiranii care e Arta şi crezînd cu obstinaţie în necesitatea hranei spirituale. Să ne amintim cîte mii de Bîrzoi au trăit prin verbul lui fudul-stropşit si cîţi Barbu şi-au jelit încovoierea pe cobză, după ce fusese zmeulzmeilor, Othello şi alte sute de roluri pe care le-a creat în cei peste şaizeci de ani de trudă actoricească. Să ne gîndim că, octogenar fiind, auzea de pe patul suferinţei că la teatru bate gongul şi sufletul lui era acolo, alergînd să apară măcar ca figurant, numai să mai simtă o dată cum urcă duhul şi căldura sălii spre arlechinele aprinse. Rolurile ca text rămîn pentru cei care urmează; pe ale lui, cît erau ale lui Costache Sava, le-a luat cu el şi a plecat spre Bosia natală, în ulucul Prutului, să le toarne prietenilor

Constantin Sava în "Barbu Lăutarul"

din toate satele un "bronz" după Barbu, îngînat de întreaga suflare înfiorată sub vraja naivă a atît de omeneştei tînguiri: "Eu mă duc, mă prăpădesc/ Ca un cîntec bătrînesc".

"Mă risipesc", pentru că nimeni n-a fost mai risipitor cu talentul său ca acest Constantin, alintat Costache, intim - bădia Costică Sava.

La initiativa radio-ului, am scris o serie de scenarii radiofonice inspirate din viaţa şi creaţia unor actori ieşeni. Printre ei, şi Constantin Sava. Cu acest prilej, i-am cercetat viaţa şi i-am parcurs cariera artistică, de la flăcăul nătîng din "Baba Hîrca", pînă la Barbu Lăutaru. Majoritatea colegilor lui aveau şi alte slăbiciuni. Unii umblau la condei, alţii, ca N. Meicu sau N. Subă, pictau. Erau, printre ei, vînători, pescari, conducători auto, şahişti, cartofori, pianişti; lui Costache Sava nu-i puteai lipi nici o etichetă decît, cel mult, băiat de viaţă şi cîntăreţ de doine. Nici anecdote nu ştia să spună, avea un talent rar de a le strica poanta. De altfel, glasul lui de stentor şi emiterea frazei nu-l recomandau pentru aşa ceva, deşi încerca.

Costache Sava n-a avut de unde învăţa nici istorie, nici literatură, el a fost sclavul textului scris de alţii, pe care-l considera literă de evanghelie. Visul lui a fost să facă un Othello grandios ca şi dînsul şi se mira că nu i-a reuşit, fiind mult mai firesc, de pildă, în spătarul Dragomir din "Vlaicu-Vodă". În ceea ce priveşte documentarea lui în materie de Shakespeare, a fost o... poezie, bădia Costache emiţînd fel de fel de constatări. La început:

- Cînd te uiţi la dînsul, o "stîrchitură" de om, şi a umplut lumea de piese!

Şi la sfîrşit:

- Bine că m-am descotorosit de dînsul, e mare, mare de tot, începusem să mă tem, vorbeam prin somn, mai-mai s-o iau razna!

De altfel, unele din reflecţiile sale au devenit...antologice. Privind, pe geamul vagonului, munţii de pe Valea Prahovei:

- Frumoşi, n-ai ce zice, dar cam...nefinisaţi!

La cinema, o doamnă din faţă arbora o pălărie gigantică. La rugămintea de a o scoate, deoarece soţia lui nu vedea filmul, s-a prefăcut surdă. Povestind scena, Costache constată:

- M-a lăsat să vorbesc la pălărie. Acu ', ce-i drept îi drept: avea o pălărie frumoasă!

Un nepot din Bosia, contabil-normator la gospodăria colectivă, l-a rugat să-i puie o "pilă" spre a fi mutat cu serviciul în Iaşi. Pledînd cauza la forul tutelar, Costache arată, între altele, că bietul băiat trebuie să fie pe cîmp cu noaptea-n cap.

- Cu ocazia asta vede şi el un răsărit de soare, a subliniat, zîmbind, directorul respectiv.

- M-da, aşa-i, a aprobat maestrul, dar tare-ar vrea să vadă şi un "Apus de soare"!

Copilăros şi îmbibat de duioşii, a suferit că nu are măcar un urmaş, crescînd nepoţi şi iubind toţi necăjitii lumii. Deşi voinic cît un taur, evita conflictele, declarînd în timp ce te privea cu tot albastrul ochilor:

- Dragul meu, nu-mi place violenţa. Pe primul care m-ar contrazice îl cîrpesc de nu se vede!

De aceea nu se încurca în fleacuri, nu stia ce e bîrfa confirmînd o dedicatie a lui Topîrceanu:

Fac adesea pe nebunul.
C-un pistol în buzunar,
Trag în muste. Dar eu, unul,
Cred că-i extraordinar
Ca să nimereşti cu tunul
un ţîntar!

Cînd era vorba să mănînce, o făcea cum s-a întîmplat într-un sat vasluian, unde au petrecut "un moment plăcut", adică trei zile, consumînd toată zestrea miresei de la nunta cu pricina, respectiv un purcel, doi curcani şi cîteva găini; dacă era vorba de băut, apoi "zeamă de lemn strîmb" să fie, dar şi cînd era de făcut treabă, pe la vreun cămin cultural, se cutremurau pereţii şi alerga tot satul să-l audă pe Costache Sava zicînd "Ceti doresc eu ţie, dulce Românie".

Dacă stau şi mă gîndesc bine, acest copil uriaş a fost, de fapt, un înţelept condus de preceptul lui Democrit: "Înţeleptul nu se întristează de ceea ce nu are, ci se bucură de ceea ce are." ■

P.S. S-a născut la 11 mai 1900, în comuna Bosia - Iaşi, şi s-a stins la 27 mai 1983, în Iaşi.

BOBUL DE GRÎU

Plîngerile românestilor Ceasloave (XXV)

MOTO :"Binecuvîntarea Domnului vine pe capul celui drept iar ocara acoperă faţa celor fără de lege."(Pilde10:6)

Dînd dovadă de un înalt simţămînt patriotic (orientat desigur cu faţa către Mausoleul lui Vladimir - nu al mitropolitului basarabean filomoscovit ci chiar al Marelui Ilici Lenin însuşi), domnul tovarăş Gheorghe Armaşu, vrednic român de-al nostru, director al Serviciului de Stat pentru problemele cultelor de pe lîngă Guvernul Republicii Moldova, fiind întrebat telefonic de către un jurnalist de la noi din "Ţară", care se interesa despre dificultăţile prin care trece Mitropolia Basarabiei, i-a răspuns senin acestuia, ca un adevărat reprezentant al unei adevărate Republici Independente : "În Republica Moldova nu există o asemenea Mitropolie !"

Adică, cea despre care noi tot vorbim de cîteva luni, cea pentru care sute de mii de basarabeni suferă de cîţiva ani, ea, Mitropolia Basarabiei românesti, nu există, pur şi simplu... Nu există, desigur, în dosarele roşii ale domnilor tovarăşi guvernanţi de la Chişinău. Totodată, trebuie însă făcută precizarea că în scriptele secrete, de sorginte kaghebistă, ***Mitropolia noastră există din plin. Şi va exista nu numai în hîrtiile orişicui, ci în chiar adîncul lumii ortodoxe, atîta timp cît va mai sta piatră pe piatră în Moldova de peste Prut. Mitropolia noastră a Basarabiei va exista atîta timp cît va mai exista un singur suflet de român nerusificat de tăvălugul bolşevic ce a încercat să strivească Lumea Creştină...***

Chiar în vremea acestor memorabile *(di)scursuri* telefonice, prin care tovarăşul Armaşu rescria istoria contemporană pentru analfabeţii patriotismului românesc, ***în ultima săptămînă a lui noiembrie 1994, Mitropolia Basarabiei a înaintat o întîmpinare către Curtea Constituţională din Chişinău, în legătură cu faptul că Guvernul Republicii încă refuza să-i recunoască dreptul la existenţă, administraţia tovarăşului Sangheli făcîndu-se astfel vinovată de încălcarea unor drepturi ale omului stipulate de convenţiile internaţionale la care a aderat Republica Moldova.***

(Z)baterea Basarabiei ortodoxe a continuat însă. Şi plîngerile noastre asijderea...

Sîmbătă, 14 ianuarie 1995, domnul David Atkinson - preşedintele Comisiei Consiliului Europei pentru ţările nemembre - şi dl. Cummings - deputat englez, membru al comisiei - s-au întîlnit cu o delegaţie de clerici şi mireni ai Mitropoliei Basarabiei venită în frunte cu I.P.S. Petru, locţiitorul de Mitropolit al Basarabiei. Delegaţia noastră a înaintat o sesizare oficială însoţită de un pachet de documente care certifică încălcarea gravă a drepturilor şi libertăţilor confesionale în Republica Moldova. Totodată, cu acel prilej, s-a arătat ***situaţia discriminatorie în care sînt ţinuţi forţat peste 400.000 de credincioşi români şi persecutiile metodice la care sînt supuşi preoţii acestor comunităţi.***

*

În aprilie 1995, denunţînd noi abuzuri ale autorităţilor filomoscovite de la Chisinău, ***I.P.S. Petru, locţiitor de Mitropolit al Basarabiei, Întîistătătorul Bisericii române de peste Prut***, declara pentru Buletinul informativ "Viaţa Cultelor" : "Nu noi sîntem de vină pentru starea de ilegalitate în care ne aflăm, ci autorităţile care refuză să recunoască stările de fapt. ***Sîntem totodată decepţionaţi atît de tonul "comunist" al scrisorii pe care am primit-o de la O.S.C.E. cît şi de caracterul "agresiv" al scrisorii venite de la Consiliul Europei, amîndouă, răspunsuri la memoriile adresate de către Mitropolia Basarabiei în legătură cu discriminările la care este ea supusă din partea Guvernului de la Chişinău.*** Organizaţia pentru Securitate şi Cooperare în Europa ne cere fapte concrete, nume de persoane care au fost anchetate, dar nu se sinchiseşte de faptul că autorităţile Republicii Moldova încalcă drepturile omului", a adăugat I.P.S. Petru.

*

Demersurile internaţionale ale prigoniţilor din Mitropolia Basarabiei vor continua desigur mult şi bine... Pînă cînd, probabil, într-o bună zi, interesele potentaţilor ce diriguiesc lumea vor cere ca Biserica Ortodoxă de peste Prut să nu mai fie un fief al Patriarhiei de la Moscova. Şi atunci, ***"organismele cele drepte ale omului"***, cu o falsă efuziune şi o grijă subită pentru oropsiţii noştri , vor da un anumit ordin (venit ca o simplă "indicaţie prietenească") iar autorităţilor ascultătoare de la Chişinău nu le va mai rămîne decît să descopere - tot subit, şi tot cu o falsă efuziune - că nu numai limba, dar chiar şi Biserica de peste Prut, tot românească le este... *(continuarea în "Monitorul" de luni)*

A consemnat Ştefan PAVEL

(Acest text a fost difuzat la Radio "Nord-Est", în cadrul emisiunii "La început a fost Cuvîntul", emisiune ce poate fi ascultată în fiecare marţi, de la ora 19.00.)

UNGHIUL DE TRAGERE

Crima de a fi în dreapta politică

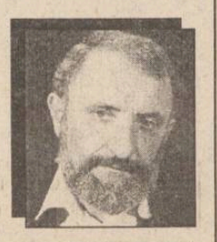

Val CONDURACHE

Constantin Tănase a fost un actor de revistă extrem de popular în perioada dintre cele două războaie mondiale. La Teatrul Cărăbuş, care avea şi grădină de vară, nu se duceau numai cheflii să facă haz de necaz, ci şi lumea bună, care gusta îndrăzneala politică, fie că ea viza Germania nazistă şi pe Hitler, fie că se adresa oamenilor noştri politici, destul de asemănători cu aceia de azi, fie că, în timpul războiului, ţinta se îndrepta spre Răsărit. Cei bătrîni mai ţin minte cupletele lui, care-i luau peste picior pe ruşi. Tănase a rămas în memoria culturală, un fel de Bulă, în carne şi oase, din alte timpuri. El a fost recuperat destul de tîrziu, cînd s-a instituit şi un festival al umorului, la Vaslui, care-i poartă numele. În urmă cu vreo cincisprezece ani s-a turnat şi un film, "Actorul şi sălbaticii", unde biografia lui era schiţată sub nume de împrumut: Caratase. Însă toată lumea ştia că personajul îl avea drept model pe marele comic Tănase. Rolul era interpretat de un alt actor comic de geniu, Toma Caragiu, care avea şi el reputaţia de-a strecura şopîrle politice în emisiunile de Anul Nou.

Succesul filmului a fost asigurat. Pe atunci, prin 1975, eram cu toţii de acord că nu se putea face mai mult: restabilirea posterităţii lui Tănase era o mică sfidare la adresa Moscovei, la a cărei comandă, se pare, Constantin Tănase a fost lichidat. Ca filmul să poată trece de cenzură, s-a făcut apel la un truc comunist: actorul îşi bate joc, în cupletele lui, de Adolf Hitler, şi-i ridică în cap pe legionari, prin alte cuplete, dar nu suflă o vorbă despre marea prietenă de mai tîrziu a României, Uniunea Sovietică. El moare, într-adevăr, dar mai înainte de venirea trupelor ruse, eliberatoare, exterminat de legionari.

Se poate zice, fără putinţa de a fi contrazişi, că Tănase nu e Caratase, că autorul scenariului s-a inspirat doar din viaţa lui Tănase, după care şi-a luat libertatea de-a fabula şi de a crea, în baza modelului real, un personaj de ficţiune. Mai toţi scriitorii şi scenariştii procedează astfel. Numai că aici e vorba de o situaţie specială, pe care o cunoşteau toţi spectatorii filmului. Cine zicea "Nea Păstaie" ori "Nea Caisă" făcea referinţă directă la Ceauşescu. Nu i se putea reproşa că-şi bate joc de şeful statului. Am trăit în aceeasi complicitate cu toţii, nu are sens să ne ascundem după deget. Spectatorul, chiar si acela de rînd stia că personajul filmului este Tănase, nu Caratase. E ca şi cum - de s-ar fi putut - cineva ar fi scris biografia unui oarecare Ceauşilă, ajuns preşedinte de stat în România. Nici măcar unui fotbalist cu numele ăsta nu i-a fost îngăduit să-l poarte pe stadioane.

Pentru ce toată această introducere? Ei bine, pentru motivul că Televiziunea Română a programat filmul "Actorul şi sălbaticii" în urmă cu cîteva zile şi l-a prezentat fără a-i face istoria. Filmul merită să fie păstrat pentru calităţile lui de interpretare, dar fără refacerea celor două biografii, cea reală şi cea din film ale lui Constantin Tănase, întărim, tocmai acum, cînd avem toată libertatea de a vorbi, o minciună. Pe Tănase nu l-au ucis legionarii, în timpul dictaturii lor, ci comuniştii, îndată după ocupaţia rusă. Trăim în neputinţa de a condamna două dictaturi la fel de sîngeroase, cea legionară şi cea comunistă. Iar la drept vorbind, nu ştiu care din ele a produs mai multe victime omeneşti în rîndul anonimilor, dar şi în rîndul marilor valori. Vrem, cerem împăcare naţională, dar cine nu o doreşte? N-am văzut oameni mai împăcaţi cu trecutul şi mai dispuşi să ierte decît foştii deţinuţi politici. Şi cu toate acestea, mintim mai departe, jignim martirii şi memoria lor, ne chinuim să interzicem "Memorialul durerii" ca să nu-i deranjăm pe cei cîţiva torţionari rămaşi în viaţă şi reabilităm imaginile trucate în comunism.

Filmul merita să fie transmis, măcar şi pentru faptul că Toma Caragiu a fost un mare actor. Felul televiziunii de a pune în pagină şi prezentul şi trecutul explică foarte bine spaima guvernanţilor de a accepta în Consiliul ei de administraţie oameni de bună credinţă. "Sînt de dreapta", tipă oamenii puterii, de parcă a fi în dreapta politică e şi astăzi o crimă. ■

POLEMICI INTELECTUALE

Cultura ieşeană între Andrieş Andi şi Lucian Vasiliu

Domnule director Lucian Vasiliu,

Cu adîncă uimire şi cu multă tristete am citit articolul dvs. "Cultură şi incultură. Uite Popa. Nu e Popa!" pe care, cu generozitate, "Monitorul" l-a publicat miercuri 10 mai a.c. sub, din păcate, inadecvatul titlu de rubrică "Polemici intelectuale".

În primul rînd, am fost uimit să descopăr că, de după chipul dvs. cunoscut de om smerit, binevoitor şi tolerant, a apărut, brusc, un individ certat rău cu bunele maniere şi care vrea să facă, vai, cultură cu toroipanul. Din nefericire, lipsa de respect pe care mi-o arătaţi se revarsă şi asupra cititorilor noştri pentru că, iată, nu spuneti nicăieri care este obiectul articolului pe care atît de ghiduş îl semnaţi. Nicăieri nu dezvăluiti care articol al meu v-a pricinuit năduful de care este plină scrisoarea dvs. Initial, m-am gîndit că vă referiţi la editorialul "Bîlbîiala ca formă de supravietuire" semnat de mine în "Monitorul" pe data de 6 mai a.c., dar curînd a trebuit să accept că dvs. vreţi să faceţi praf publicistica mea în întregime! De ce, d-le Vasiliu? Ce vreţi dvs., de fapt? Batjocura cu care doriţi să acoperiţi un nume ("Uite Popa. Nu e Popa!") pe care-l poartă şi tata şi bunicul şi care vine de la stră-străbunicul meu, preotul Lungu din Darabani, mă umple, iarăşi, de tristete adîncă, chiar înainte de a mă indigna. Îmi amintesc acum că la asemenea jocuri de cuvinte iresponsabile se pretează C. Vadim Tudor în "Romănia Mare". De altfel, dl. Vadim Tudor mi-a făcut cinstea, cu ani în urmă, să mă atace pătimaş, învolburat, umoral şi neatent la logică, d-le Vasiliu!

Stîrneşte nedumerire faptul că, deşi prezentă în titlu, cultura nu face deloc obiectul articolului dvs.; deşi o invocaţi nu doriti, de fapt, decît o răfuială joasă. Îmi spuneţi "dragă gazetare" - fericit de a face o mică ironie pe seama unui nou joc de cuvinte - de parcă nu aţi auzit că sînt scriitor, ca şi dvs., şi că, după Revolutie, toate cărtile mele au fost premiate; ba chiar am avut cinstea de a vă avea drept coleg în trei asemenea momente!

Întristător este şi faptul că, la un articol în care scriam: "Tin să spun tuturor ieşenilor interesati de cultură că nu au dreptul de a dormi linistiti atîta vreme cît un impostor ca Andi Andries conduce Teatrul Naţional «Vasile Alecsandri»", nu găsiti de cuviintă decît să încercaţi a mă discredita, pe un ton jignitor, cu formula "citesc tabletele tale popeşti"! Ce să înţeleg din asta? Că aţi reactionat umoral, la primul impuls pustiitor, asemeni unui om vag plimbat pe la scoală? Dvs. tineţi morţiş să mă striviti sub o ploaie de cuvinte joase ("olită insalubră"), uitînd că nu aveţi dreptul (ca scriitor şi ca director) să ieşiti în orice ţinută în public şi să proferati insulte care, prin ricoseu, vă pot oricînd atinge. Polemica, d-le Vasiliu, nu are drept scop distrugerea adversarului, ci afirmarea unor idei, apărarea unui ideal cu sfîntenie. Ce idei apăraţi în articolul dvs.? Ce logică vă animă? În numele cui vorbiţi? În articolul meu din 6 mai am ezitat să vă scriu numele, dar pomeneam de Ştefan Oprea, M.R. Iacoban şi, în special, de Andi Andries. În articolul cu pricina făceam niste consideratii amare şi am voit să trag un semnal de alarmă serios pentru ieşenii interesaţi de cultură. De ce nu v-aţi spus cu limpezime opinia despre tema articolului meu? De ce nu vă spuneţi clar opinia vizavi de directoratul lui Andi Andries de la Teatrul National? De ce nu atacaţi, în fond, articolul, ci atacaţi doar semnatarul acelor rînduri şi numele său? Pe ce vă bazaţi şi în numele cui vorbiţi, stimate domnule Vasiliu?

La un moment dat (şi aici iarăşi am rămas nedumerit), mă apostrofati că nu iau în seamă pe directorii adjuncti ai unor institutii de cultură, după care, ca să vi se piardă urma probabil, faceţi un pomelnic lung cu numele unor lăcasuri culturale. Apoi, mă întrebaţi senin: "Să fie chiar aşa, toată lumea oportunistă şi incompetentă?". Nu, d-le Vasiliu, nu toată lumea este oportunistă şi incompetentă! N-am afirmat niciodată aşa ceva! Dar, ca să continui pe tonul dvs. de maximă lejeritate şi de ghidusie logică, vă întreb: nimeni nu-i oportunist şi incompetent? Ce vreţi să ascundeţi după asemenea formulări lejere şi generalizatoare? Gîndiţi-vă puţin şi veţi afla cine din noi doi este totalitar. Într-adevăr, credeţi că eu doresc să sporesc, în România, interesat, confuzia?? Recitiţi-vă cu atenţie articolul şi veţi rămîne uimit de cît de şerpuitoare şi nebărbătească este logica pe care, la vedere, o manevraţi.

Pentru că, iată, vă pot face repede pe plac, voi spune cîteva cuvinte despre un director adjunct. Ce-ar fi să discutăm chiar despre adjunctul dvs., dl. Constantin Liviu Rusu, un om pe care amîndoi îl pretuim mult - un adevărat şi dăruit muzeograf. Iată, multă lume din chiar anturajul dvs., d-le Vasiliu, sustine că, la "Casa Pogor", adevăratul director este dl. Constantin Liviu Rusu. Unii sustin că toată munca serioasă, de documentare etc., aparţine, la "Casa Pogor", d-lui Rusu, în vreme ce dvs., d-le Vasiliu, vă asumaţi doar sarcini de reprezentare, de protocol şi de administratie, foarte importante, desigur, şi ele. Personal, am observat că dl. Rusu nu vă acompaniază la multele dvs. agape!

Pe de altă parte, articolul semnat de dvs. în "Monitorul" din 6 mai este de-a dreptul performant. Rar am citit un text cu un ton atît de jignitor, fără obiect şi fără să vrea, aparent, nimîca. Dialogul cultural, într-adevăr, nu vă animă, nici poveste, d-le Vasiliu! Sînteţi atît de generos şi îmi scrieţi, la gazetă, doar pentru ca, în final, să mă rugaţi să vă las în pace? V-as lăsa cu dragă inimă să faceţi şi să desfaceţi tot ce doriţi dvs., omeneşte, dar deontologia profesională, din nefericire, nu-mi permite acest lucru. Nu pot, pur şi simplu. Nu pot privi la spectacolul jalnic pe care-l oferiţi din... simplu, extrem de simplu patriotism. Este prima dată cînd scriu acest cuvînt, tocmai ca să aflaţi că sînt patrioţi şi în Opoziţie, că nu a fost confiscat acest sentiment doar de către dvs., cei de la putere.

"Vrei să te învăţ eu fizică?" mă întrebaţi nu ştiu de ce. Nu, nu vreau şi chiar dacă aş vrea nu m-ati putea învăţa. Nu sînt sigur că aţi putea, cel puţin, să mă învăţaţi ceva în domeniile pe care le agreaţi. Cîte competente vă pot oferi studiile dvs. de filologie la fără frecventă? Iată, deşi aţi studiat la fără frecventă, v-aţi descurcat binisor în viată! Locuiţi în buricul tîrgului, sînteţi director stimat şi apreciat. Cîţi absolventi la fără frecventă mai au o asemenea bună situaţie?

Pe ce vă bazaţi, d-le Vasiliu?

Dorin POPA

DIN TELEFOANELE, SCRISORILE ȘI AUDIENȚELE ZILEI

Rubricile "Din scrisorile, telefoanele și audiențele zilei" și "Ultimul vagon poștal" au menirea de a asigura un dialog direct între cititori și reprezentanții principalelor instituții publice. În cadrul acestor rubrici cititorii își pot exprima opiniile în legătură cu diverse probleme locale și de interes național. Semnatarii scrisorilor sînt rugați să folosească un limbaj decent și să nu aducă acuzații nefondate.

■ *Norme sanitare ignorate*

Vasile Patriciu, din strada Vasile Lupu 26, ne-a telefonat pentru a ne povesti, cu accente de revoltă în voce, despre modul scandalos în care s-a efectuat vidanjarea closetului public din piața Chirilă: în plină zi, un om scotea cu găleata dejecțiile din cuvă și le arunca la rigola trotuarului, să se scurgă în gura de canal. Aceasta se întîmpla în preajma chioșcurilor și tonetelor la care se vînd diverse produse, printre oamenii din piață, aerul devenind irespirabil din pricina mirosului fetid.

"Am întrebat pe taxatorul din piață, un tînăr cu mustață, cum este posibil să facă astfel de operații atît de primitiv, în plină zi, și nici nu a catadicsit să-mi răspundă, ba chiar era gata să mă repeadă", ne-a spus Vasile Patriciu.

A telefonat la Poliția Sanitară (fostul SANEPID), directoarea i-a spus să se adreseze doctoriței Lupu care, aflînd despre ce este vorba, i-a făcut legătura cu doctorița Cristea. Aceasta s-a scuzat: "ce poate face ea, că nu are mașină să vină" și a mai adăugat că piața nu a primit autorizație sanitară. Și cu asta, basta.

■ *Neînțelegeri între frați*

Gheorghe Pujină, din comuna Brăiești, județul Botoșani, de 76 ani, veteran de război, ne scrie că el împreună cu doi frați ce locuiesc în Iași au primit 2,5 hectare teren agricol ce li se cuvenea în conformitate cu prevederile Legii 18/1991. Au căzut de acord ca cei doi frați din Iași să ia cîte un hectar, iar el a rămas cu 50 de ari. Însă, după un timp, ieșenii au dorit să preia și terenul fratelui lor. Au intentat proces, dar au pierdut; și totuși nu s-au resemnat. În ziua de 27 aprilie au venit în sat cu o căruță și au semănat porumb pe lotul fratelui mai în vîrstă. Au fost chemați la Primărie, la Postul de Poliție, dar nu s-au prezentat. De aceea, Gheorghe Pujină ne roagă să facem public necazul său pentru ca opinia publică să afle cum înțeleg să se comporte niște frați.

■ *Anunț din partea Asociației Civice "Copiii pentru copii"*

Asociația Civică "Copiii pentru copii" ne-a solicitat să facem cunoscut următorul anunț: "Cîștigătorul (cîștigătoarea) icoanei pictate pe lemn, reprezentîndu-l pe Sfîntul ieromonah Nicolae, este rugat(ă) să se prezinte la sediul asociației, strada Zmeu nr. 3, camera 1, sîmbătă sau duminică între orele 10,00-13,00, pentru a primi de la conducerea fundației «Sfîntul Pavel - Iași» documentul de proprietate pentru icoană. Icoana a fost cîștigată la tombola «Sfîntul Pavel», din ziua de 16 aprilie 1995, fiind organizată la Teatrul «Luceafărul», cu ocazia spectacolului de poezie și muzică creștină DUMNEZEU ESTE IUBIRE. Orice informație poate fi solicitată la telefon 032/142754, seara, după ora 20,00".

■ *Amintire despre Ziua Victoriei*

Veteranul Stan Valeriu ne-a trimis, în ziua în care s-a comemorat trecerea a 50 de ani de la încheierea celui de al doilea război mondial, o scrisoare în care povestește despre o întîmplare tragică. La 8 mai 1945, la încheierea războiului, era militar în Armata a IV-a Română, în zona orașului Zvolen din Slovacia. Fericit că s-a terminat războiul, a plecat împreună cu un camarad să prindă niște păstrăvi pentru a avea o masă de prînz sărbătorească. În drumul către rîu au nimerit într-un cîmp de mine, iar camaradul său, Mateescu, a călcat pe o mină, fiind omorît, iar semnatarul scrisorii a fost rănit ușor. "Și cînd te gîndești că avea bagajul pregătit să plece în țară! Iată că o bucurie a fost umbrită de nenorocire", își încheie scrisoarea Stan Valeriu.

Iar azi, după 50 de ani de la victorie, Boris Eltîn afirmă senin că România a fost eliberată de către glorioasa Armată Roșie!

■ *Lucrări fără acordul locatarilor*

Lîngă blocul din Piața Unirii nr. 3, lipite de peretele orb dinspre bulevardul Independenței, funcționează mai multe chioșcuri și tonete. Acestea au primit autorizație să se racordeze, pentru alimentare cu energie electrică, la cofretul aparținînd de RENEL.

Locatarul ***Leopold Petrișor*** ne sesizează că pe peretele blocului a fost instalat cablul electric, dar nimeni nu a cerut acordul locatarilor ca pereții apartamentelor să fie perforați pentru instalarea acestor cabluri. L-am îndrumat să aducă această problemă la cunoștința Serviciului de sistematizare și urbanizare din cadrul Primăriei.

■ *Amenajările din sediul PNL*

Adalbert Paraschiv, din Iași, ne spune că a intrat în incinta Clubului PNL din Podu Roș și a fost neplăcut impresionat: aici erau instalate jocuri mecanice, era gălăgie, fum de țigară. După părerea sa, la sediul unui partid politic nu ar trebui să funcționeze baruri, săli de biliard și jocuri mecanice.

Am discutat despre această problemă cu secretarul organizației locale, Toma, care afirmă că un sediu de partid nu este un lăcaș de rugăciune. Cine dorește să abordeze chestiuni strict politice poate să o facă în încăperea special amenajată. Sediile moderne din toată lumea dispun de tot felul de obiective atractive care, pe lîngă faptul că atrag publicul, produc și venituri din care sînt plătite o parte din cheltuielile de întreținere și chiriile substanțiale ce se percep de către administrațiile locative.

Constantin IURAȘCU

BOMBA DE CAUCIUC

Zîceam în bombița de ieri că ***Puterea*** a asimilat și ambasadele cu ciolanele gustoase, bune de oferit drept răsplată clienților politici care au făcut treabă bună pantru ***Partid***. Dacă în țară se poate pune un ministru, un director de FPS sau de fabrică, un șef de spital sau un prefect pe criterii de atașament față de Partid, în afară gestul nu mai are nici o valoare, pentru că aduce atingere gravă imaginii țării în ansamblu. Ce-l interesează pe un diplomat occidental că ambasadorul român cutare ține cu ***domnul Iliescu*** sau cu ***domnul Solcanu*** și nu-i înghite deloc pe ***Coposu*** și ***Constantinescu***? Diplomatul vede în fața lui un cetățean care reprezintă România, cu republicani, monarhiști, țigani, pedeseriști, peremiști și cederiști cu tot, fără nici o nuanță. Dacă e meseriaș, îl apreciază, dacă e un ageamiu, îl lasă în plata domnului.

Pînă și Ceaușescu, în demența lui paranoidă, a știut cît de importantă este imaginea RSR în afara țării, că pe plan intern știa el ce să facă. Pentru asta a cultivat un corp de diplomați care erau foarte buni pînă la 22 decembrie 1989, dar care sînt dezastruoși pentru imaginea țării în lume în prezent. Dacă un fost secretar de partid pecerist poate fi în prezent senator, iată că un ambasador dinainte de 1989 nu mai poate să ne reprezinte cum trebuie în prezent. Discursul politic s-a modificat, acuma primează competența și nu apartenența la o ideologie, acuma e nevoie de oameni inteligenți, tineri, care să știe să dea replici la secundă, să știe să iasă din oricare situație delicată, să știe să impună în țara unde se află o altă imagine a României decît cea a lagărelor de concentrare cu copii bolnavi de SIDA, a țiganilor și ungurilor persecutați de populația majoritară și a pitorescului Dracula.

Specialiștii în materie spun că, deși ministrul nostru de Externe este cel mai bun din Guvernoiu, totuși nu se ridică la nivelul miniștrilor de externe ale altor țări, chiar din Europa de Est. Aceiași specialiști spun că, la ora actuală, singurul om care ar putea fi ministrul de Externe ideal al României este ***Petre Roman***, cel atîta de hulit de către o anumită parte a Parlamentului. Așa ar trebui văzute lucrurile: ***mai întîi interesele Țării pe cursă lungă și imaginea noastră în lume, și la urmă traficul de influență pe criterii clientelare.*** Nu e de mirare că la Moscova s-a afirmat, fără nici o jenă, că România este una din țările învinse acum 50 de ani. Păi, dacă așa se știe în lume, ce să-i facem? A dus diplomația românească vreo campanie, în ultimii cinci ani, în sprijinul reconsiderării rolului nostru în ultimul război mondiel? Nu. Au fost schimbați toți ambasadorii și consulii care au reprezentat și RSR în lume? Nu știm, dar ne îndoim. Cei numiți după decembrie 1989 sînt diplomați de carieră sau clienți politici ai Partidului, răsplătiți pentru anumite fapte? Nu știm, dar presupunem că răspunsul e cel bănuit de tătă lumea. Asta-i situația. Degeaba ne lamentăm că Occidentul trece peste noi, că ne ignoră și așa mai departe. Mai întîi lipsa de voință politică pentru schimbare pe plan intern, apoi prestația celor care ar trebui să ne fabrice imaginea în lume, toate acestea contribuie la ceea ce e. Asta e.

LIZUCA și PATROCLE
ambasadorii prieteniei pe păturicile din toată lumea

Pese de cauciuc: Fiți antene, că mîine apare ziarul ***"Bomba de Cauciuc"***, încă în interiorul ***"Monitorului"*** de hîrtie, dar, în același timp, desprins de dînsul. Ce vrem să spunem cu asta? Cumpărați și constatați.

PREMIERE CINEMATOGRAFICE

"Blink"

Producție a studiourilor "New Line Cinema", SUA, 1994.

Scenariul Diana Stevens. Regia Michael Apted.

Cu: Madeleine Stowe (Emma Brody), Aidan Quinn (John Hallstrom), James Remar (Tommy Ridge), Peter Friedman (Chirurgul oftalmolog), Bruce A. Young, Matt Roth.

"Blink" este un thriller psihologic semnat de regizorul de origine engleză Miçhael Apted, care s-a remarcat, atît în Anglia, cît și în SUA, ca un inspirat autor de emisiuni și seriale t.v., filme artistice, pentru care a fost distins cu mai multe premii Emmy, precum și cu Premiul Academiei Britanice de Film. În "Blink" el își propune să redea universul extrem de complex al unei tinere femei, care, timp de 20 de ani, a trăit lipsită complet de vedere. Este vorba despre Emma Brody care a orbit de la vîrsta de 5 ani. În urma unui transplant de cornee, ea își recapătă parțial vederea. Din cauza unui efect neobișnuit al operației chirurgicale, Emma suferă de o tulburare cunoscută sub numele de "vedere retroactivă". Drept consecință, atunci cînd privește un obiect, mintea ei nu înregistrează imaginea respectivă decît o zi mai tîrziu. În aceste condiții, ei îi este dat să-l observe pe cel care i-a ucis vecina de palier. Dar a văzut oare Emma cu adevărat fața asasinului sau a fost doar o halucinație? Detectivul John Hallstrom înclină să o creadă. În ciuda situației neobișnuite cauzate de starea Emmei, detectivul simte că ea reprezintă singura lui soluție pentru a rezolva cazul. Partenerul său, Tommy Ridge, este ceva mai sceptic și îl consideră pe Hallstrom orbit nu numai de dorința lui de a prinde ucigașul, ci și de frumusețea singurei sale martore. Pe măsură ce Emma se adaptează lumii văzătorilor, ea este asaltată de un torent de noi imagini și senzații. Ea este nesigură de ce a văzut în acea seară fatală, dar și de atențiile detectivului Hallstrom, ale cărui sentimente pentru Emma par să depășească relația normală dintre un anchetator și o martoră. De-a lungul investigațiilor criminalistice, Emma și Hallstrom devin din ce în ce mai apropiați, între ei stabilindu-se, treptat, o strînsă legătură de dragoste.

"Partea interesantă a filmului", spune Michael Apted, "este faptul că Emma are sentimente puternice, dar nu prea vede, iar Hallstrom vede, dar nu prea are sentimente. Pe măsură ce se apropie din ce în ce mai mult unul de altul, el învață să simtă, iar ea învață să vadă. Ambele personaje sînt personalități mutilate care se împlinesc una pe cealaltă. Un alt aspect remarcabil al acestei povești de dragoste este că Emma e cea mai puternică, hotărîtă și îndrăzneață dintre cei doi. Ea conduce relația. El e mai degrabă prudent și sfios, ceea ce reprezintă un punct de vedere nou într-un thriller polițist".

Palpitant și, totodată, romantic, "Blink" prilejuiește distinsei actrițe Madeleine Stowe o tulburătoare și complexă prestație interpretativă, care merită să fie văzută! **(Cinematograful "Republica", 12-18 V. 1995, orele: 9, 11, 13, 15, 17, 19).**

CARNETUL ZILEI

✞ **Sf. mc. Ioan Valahul; sf. Epifanie, arhiep. Ciprului; sf. Gherman, patr. Constantinopolului**

7° – 23° C VREMEA

■ Vremea se va încălzi față de intervalul precedent, dar se va menține în general instabilă. Sînt posibile ploi locale ce vor avea caracter de aversă. Vîntul va sufla slab la moderat și va prezenta intensificări de pînă la 40-50 km/h, din sector sudic. Temperatura aerului, în creștere, va înregistra valori minime cuprinse între 7 și 10 grade C, iar maxime între 16 și 23 grade C. **(Elena BÎRJOVEANU, Centrul de Prevedere a Vremii - Bacău.)**

FARMACII DE GARDĂ

Farmacia nr. 2, Piața Unirii (tel. 116029).

SPITALE DE GARDĂ

Spitalul "Spiridon" (tel. 142730); Clinica a III-a Medicală; **Spitalul de Urgență** (tel. 140690); **Maternitatea "Elena Doamna"** (tel. 210390/ 210394/210392).

TVR BUCUREȘTI

TVR 1 - 7,00 TVM. Telematinal ■ 8,30 La prima oră ■ 9,15 Film serial (r): Santa Barbara (SUA) ■ 10,00 Actualități ■ 10,05 Curcubeu ■ 11,05 MTV. Greatest Hits ■ 11,30 Film serial (r - 2 ep.): Aur și noroi (Spania, 1992) ■ 13,15 1001 audiții ■ 14,00 Actualități ■ 14,10 TVR Iași. Est Meridian ■ 14,55 TVR Cluj-Napoca ■ 15,45 Campionatul Mondial de popice - finale ■ 16,15 Actualități ■ 16,25 Din lumea afacerilor. ■ 16,45 Lege și fărădelege ■ 17,00 Emisiune în limba germană ■ 18,00 Pro Patria. ■ 19,00 Film serial: Casa Eliott (Anglia-BBC, 1991), ultimul episod ■ 20,00 Actualități. Buletin meteo. Telesport ■ 20,40 Publicitate ■ 20,45 Tezaur folcloric ■ 21,45 Viața parlamentară ■ 21,55 Film artistic: Sub semnul poruncii (Italia, 1989) Ultima parte ■ 23,35 Actualități ■ 23,55 MTV. Euro Top 20 ■ 0,55 Cinematograful de noapte: Salvează-mă! (film nerecomandat minorilor).

TVR 2 - 7,00 La prima oră ■ 9,15 Ora de muzică ■ 10,00 Documentar ■ 11,00 Telejurnal Worldnet ■ 11,30 Desene animate: ■ 12,00 Cafeneaua literară. ■ 13,45 Ritmuri muzicale ■ 14,00 Actualități ■ 14,10 Varietăți internaționale ■ 15,00 Atotștiutorii: Materialele. Documentar CFI ■ 15,30 Cultura în lume (r) ■ 16,00 Desene animate: Mimi Cracră ■ 16,30 Film serial: Și bogații plîng (Mexic) ■ 17,00 Bursa inventiilor ■ 18,10 Film serial: Aur și noroi (Spania, 1992), ep. 65 ■ 19,00 Concertul Orchestrei Naționale Radio ■ 21,00 Campionatul Mondial de box ■ 23,30 Film serial: Santa Barbara (SUA), ep. 153 ■ 0,15 Bucuriile muzicii.

TVR IAȘI

Pr.I, orele 14,10-14,55 - EST MERIDIAN MAGAZIN - Note, stiri si reportaje din Moldova ■ Itinerarii de week-end: Invitatie la Grădina Zoologică - Tg. Neamț ■ Star Club ■ Trimbulinzii și pasiunile lor: Specialist în... arta culinară - rubrică de Andreea Gheorghită ■ Stop cadru în cotidian - Cașvana, jud. Suceava - rubrică de Carmen Olaru ■ Videoclipul emisiunii. Redactori: Ligia Olteanu, Mircea Ungureanu.

TV EUROPA NOVA

10,00 Deschiderea programului ■ 10,05 Mati Nova - emisiune magazin ■ 11,00 Lumea la microscop. Dansul din Romagna (II); Cine este Luciano Pavarotti? (IV); Eu, Verona (II) ■ 12,00 Infonova ■ 12,10 Film: "Stalin" (II/r) ■ 13,30 Film serial: "Familia Smith" (ep.1) (prod. SUA; regia Herschel Daugherty; cu: Henry Fonda, Janet Blair) ■ 14,00 Închiderea programului de dimineață ■ 17,00 Deschiderea programului ■ 17,05 Contemporanii noștri - Nostalgia originilor. Invitat Gheorghe Gane, Germania. Redactor Gheorghe Drăgan ■ 17,30 Spectacolul științei. Spațiul vital - marea (I); Știința astăzi. Realizator Mihaela Calcan ■ 18,15 Euromusic ■ 18,30 Clubul lui Gogoșneață ■ 18,35 Desene animate ■ 19,00 Infonova ■ 19,35 Jocuri de culise. Redactor Ioan Dan Borș ■ 20,00 Videoclip '95 ■ 20,30 Film documentar în serial: "Splendoarea faraonilor" (I) ■ 20,55 Publicitate ■ 21,00 Film: "Lupta lui Eddie" (SUA; regia Randall Ziskl; cu: Blaire Brown, Ken Howard). Un film despre voință, tenacitate și perseverență, despre lupta omului care nu se lasă învins de greutățile vieții și nici de soarta potrivnică. Este povestea unui tînăr înrolat în Marina Militară a SUA, rănit grav în timpul unor exerciții, care va reuși - cu ajutorul familiei - să lupte cu dezamăgirile și neputințele sale ■ 22,30 Infonova ■ Night Club ■ 22,45 Varietăți, umor în serial ■ 0,15 Publicitate ■ 0,30 Film: "Dr. Giggles" (prod. SUA; regia Manny Coto; cu: Larry Drake, Holly Marie Combs) ■ 2,00 Concert: Bon Jovi - Live. Realizatori: Cosmin Chivu, Octavian Jighirgiu ■ 3,00 Închiderea programului.

TELE M

6,30 Deschiderea emisiei ■ 7,00 Matinal Tele'M (magazin de informatii, muzică, desene animate, revista presei locale) ■ 7,30 Observator - emisiune de informații, știri interne și externe realizată de Antena 1 București ■ 8,30 Film artistic: "Jurămîntul iubirii" (dramă romantică); regia: Don Taylor; cu: Valerie Bertinelli, Jameson Parker. O dramă romantică despre dragostea ce înflorește în sufletul tinerilor. Eroina, abia ieșită din vîrsta adolescenței, se căsătorește cu un recrut ce va pleca în Vietnam. Aici, acesta va fi ucis. Tînăra mireasă își închipuie că nu-și va găsi niciodată consolarea. Și totuși, în viața ei va apare angajatul unei tabere de recreere, care va face ca iubirea să renască ■ 10,00 Film serial: "Răzbunarea", ep. 64 (r) ■ 11,00 Film artistic: "Noile aventuri ale lui Heidi" (muzical) ■ 17,30 Deschiderea programului ■ 18,00 Total M Știri ■ 18,15 Actualitatea ieșeană ■ 19,00 Ferestre pentru suflet ■ 19,15 Documentar Worldnet ■ 19,30 Film serial pentru copii: "Arbaleta", ep. 36 ■ 20,00 Desene animate ■ 20,30 Film serial: "Răzbunarea", ep. 65 ■ 21,30 Film artistic: "Crimă la bord" (thriller); regia: George Mc. Cowan; cu: Ralph Bellamy, Farrah Fawcett ■ 23,10 Film artistic: "Încărcătură primejdioasă" (actiune); regia: Leonard Horn; cu: David Janssen, Keenan Wynn. Doi camionagii nu cunosc natura încărcăturii pe care o transportă. Deși sînt amenințați de criminali, ei nu ezită să parcurgă întregul drum pentru a duce la destinație materialul secret aparținînd guvernului ■ 0,30 Închiderea emisiei.

TV SATELIT

RTL

6,30 Seriale, desene animate ■ 9,05 Kojak (s) ■ 11,00 Frumos și bogat (s) ■ 11,30 Vremea dorinței (s) ■ 12,00 Prețul e fierbinte (cs) ■ 12,30 Duelul familiilor (cs) ■ 13,30 Springfield Story (s) ■ 14,15 Santa Barbara (s) ■ 15,05 Pasiunea ei e crima (s.p) ■ 16,00 Ilona Christen talk-show ■ 17,00 Hans Meiser talkshow ■ 18,00 Jeopardy! (cs) ■ 18,30 Între noi! (s) ■ 19,00 Frumos și bogat (s/r) ■ 19,30 Exclusiv: bîrfe de bulevard ■ 19,45 Știri, sport, meteo ■ 20,10 Exploziv - magazin ■ 20,40 Vremuri bune și rele (s) ■ 21,15 Tînăr și vinovat (dramă SUA, 1993) ■ 23,00 Vulturul de fier III (f.a. SUA 1991) ■ 2,30 Guerilla Force (f. SUA '86).

PRO 7

7,05 Alf (s) ■ 7,30 Desene animate ■ 8,30 Casa noastră (s) ■ 9,50 Mannix (s.p.) ■ 10,50 Rosseanne (s) ■ 11,20 Prima doamnă în lumina amurgului (f. TV SUA 1992), cu Diane Keaton ■ 13,00 Cei doi Hart (s.p) ■ 14,00 Îngerii lui Charlie (s) ■ 15,00 Arabella Kiesbauer (show) ■ 16,00 Familia Walton (s) ■ 16,55 L.A. Law (s) ■ 17,55 Desene animate ■ 19,25 Familia Simpson (s. da) ■ 19,50 Rosseanne (s) ■ 20,25 Alf (s) ■ 21,15 Superman (s.SUA) ■ 22,15 Dosarele X (s.p. SUA) ■ 23,10 Impulsul (f.p. SUA 1990) ■ 1,20 Skeeter (f. fantastic SUA 1991) ■ 3,00 Reluări.

MTV

7,00 Matinal, cu Maria ■ 8,30 Dans în aer liber, cu Eric ■ 9,00 3 din 1 ■ 10,00 Ingo, cu mix-ul dimineții ■ 13,00 Muzică soul, cu L. I'Anson ■ 14,00 Mari hituri ■ 15,00 Mix-ul după-amiezii ■ 17,00 Magazin cinematografic ■ 17,15 Mix-ul după-amiezii ■ 18,00 Știrile zilei ■ 18,30 Dial MTV ■ 19,00 Lumea reală 1 ■ 19,30 Muzică non-stop ■ 21,00 Mari hituri ■ 22,00 Ghidul muzicii alternative ■ 23,00 Most Wanted - retrospectivă ■ 23,30 Beavis & Butt-head (d.a.) ■ 0,00 Stirile nopții ■ 0,15 Magazin cinematografic (r) ■ 0,30 Zig & Zag Show ■ 1,00 Party Zone, cu Simone ■ 3,00 Muzică soul, cu L. I'Anson ■ 4,00 Nocturna video.

EUROSPORT

9,30 Tenis. Sinteza săptămînii (r) ■ 10,00 Eurofun. Program de varietăți sportive ■ 10,30 Ciclism montan. Cupa Mondială Grundig - Budapesta (r) ■ 11,00 Triatlon. Pro Tour (r) ■ 12,00 Aerobic. Campionatele europene de la Sofia (r) ■ 13,00 Campionatul european pentru autoturisme de teren - Lousada (r) ■ 14,00 Automobilism. Formula 1. Marele Premiu al Spaniei, Barcelona. Prima cursă de calificare (d) ■ 15,00 Tenis. Italian Open - sferturi de finală - Roma (d) ■ 17,30 Golf. Concursul international de la Plymouth, Anglia - runda a doua (d) ■ 19,30 Formula 1. MPO de la Barcelona - sinteza zilei ■ 20,30 Stiri sportive (I) ■ 21,00 Magazinul international al sporturilor cu motor ■ 22,00 Box international (d) ■ 0,00 Formula 1. MP de la Barcelona - sinteza zilei (r) ■ 1,00 Magazinul sporturilor cu vele ■ 2,00 Știri sportive (II) ■ 2,30 Închiderea programului.

TEATRE

■ ***Teatrul "Luceafărul"*** prezintă astăzi următoarele spectacole:
- orele 9,30 - ***"Lizuca și Patrocle"***
- orele 11,00 - ***"Crăiasa fără cusur"***.

MUZEUL LITERATURII ROMÂNE

■ Muzeul Literaturii Române Iași, în colaborare cu Biblioteca Centrală Universitară "Mihai Eminescu", organizează astăzi, la orele 17,00, la Clubul Cultural "Junimea" (Casa "V. Pogor"), o seară dedicată scriitorului ***Ion Mihai Cantacuzino***, autorul volumului ***"O mie de ani în Balcani"***. Moderator Mirel Cană.

DIALOGURILE PAC

■ Filiala Iași a Partidului Alianței Civice anunță continuarea "Dialogurilor PAC", astăzi, la orele 17,00, la sediul din strada Cuza-Vodă nr. 2. Invitat, ***prof. Neagu M. Djuvara***, din București, expert în politică externă al partidului.

SIMPOZION DE STUDII GENEALOGICE

■ Lucrările celui de-al VI-lea Simpozion de studii genealogice vor continua astăzi, pe secțiuni, la Biblioteca Institutului de Istorie "A. D. Xenopol", după următorul program:
- orele 9,00 - 13,15: "«Ocina și dedina», temeiul genealogiilor românești" (prezintă comunicări Ion A. Florea, Marcel Lutic, Petronel Zachariuc, Maria Magdalena Szekely, George-Felix Tașcă, Ștefan Andreescu); "Elitele și viața politică" (Gh. Pungă, Matei Cazacu, Corneliul Radu Zache)
- orele 16,00 - 19,45: "Românii în organizări nobiliare străine" (prezintă comunicări Constantin Rezachievici, Mihai Ștefan Ceausu, Mihai Sorin Rădulescu, Ștefan S. Gorovei, Zoe Diaconescu, Gh. Gane)

CINEMATOGRAFE

■ **Cinematograful "Victoria"** (telefon: 112502) - 12-18 V. 1995 - orele: 9; 11,30; 14;16,30; 19: **"Promontoriul groazei"**. prod. SUA, 1991. Thriller psihologic în regia lui Martin Scorsese. Cu Robert de Niro, Jessica Lange, Nick Nolte. Premieră.

■ **Cinematograful "Republica"**(telefon: 114327) - 12-18. V. 1995, orele: 9; 11; 13; 15; 17; 19: **"Blink"**. Prod. SUA, 1994. Dramă polițistă de Michael Apted. Premieră.

■ **Cinematograful "Copou"** (telefon: 145738) - 12-18.V. 1995, orele 9; 11,30; 14; 16,30: **"Frankenstein"**. Prod. SUA, 1994. Film SF-horror. Cu: Robert de Niro și Kenneth Branagh. 12-18. V. 1995, orele 19: Ecran-club (Ciclul "Mari regizori"): **"Jurassic Park"**. Prod. SUA, 1993. Thriller SF, după un roman de Michael Crichton. Regia: Steven Spielberg.

■ **Cinematograful "Dacia"** (telefon: 164740) - (De vineri pînă luni), 12-15. V. 1995, orele: 9; 11; 13; 15; 17; 19: **"Parașutiștii morții"**. Prod. SUA, 1994. Film de acțiune. (De marți pînă joi), 16-18. V. 1995, orele 9; 11; 13; 15; 17; 19 **"Născuti asasini"**. Prod. SUA, 1994. Dramă satirică

■ **Videoteca** - Sala mică a cinematografului "Republica". Orele 10; 12; 14; 16; 18; 20.

Breco și Electric PULS

distribuitori exclusivi vă oferă produsele concernului

TEKO

producător specializat de carcase din material plastic și aluminiu pentru o gamă largă de aparate și echipamente electronice.

BRECO Electric PULS

Căutăm distribuitori în toată țara.

Pentru comenzi sau informații detaliate
Tel.: **032/21.32.84**
Fax: **032/23.00.94**

HOROSCOP

BERBEC (21 mart. - 20 apr.):
Starea de incertitudine vă supără mai mult decît o înfrîngere declarată. Va trebui s-o mai suportați o bucată de vreme, pînă la clarificarea lucrurilor.

TAUR (21 apr. - 20 mai):
Este cu mult mai important să obțineți o victorie asupra dvs. înșivă, decît un triumf asupra altora. Bucuria nu e aceeași, dar nu asta contează.

GEMENI (21 mai - 21 iun.):
Amînările perpetue vă tin într-o continuă stare de agitație și tensiune. V-ar fi cu mult mai ușor dacă ati rezolva la timp urgențele.

RAC (22 iun. - 22 iul.)
Impulsurile imediate v-ar conduce într-o direcție de pe urma căreia ați avea mai puțin de cîștigat. Dacă vă stă în putință, călăuziți-vă mai mult după ratiune.

LEU (23 iul. - 22 aug.):
Discontinuitățile sînt destul de frecvente în activitatea dvs., cu toate acestea, nici o întîrziere nu vă este învățătură de minte.

FECIOARĂ (23 aug. - 22 sept.)
Impedimentele nu v-au diminuat capacitatea de muncă, chiar dacă v-au speriat la început. Tenacitatea dvs. este mai ascunsă decît la alții.

BALANȚĂ (23 sept. - 22 oct.):
Micile reproșuri care vi se aduc nu sînt răutăcioase, ele sînt dublate de simpatie. Sînteți foarte aproape de o reușită spectaculoasă.

SCORPION (23 oct. - 21 nov.)
Reciprocitățile pe care le așteptați nu țin cont de corespondențele reale de situații. Una e să faci un mare serviciu la nevoie, alta să primești o recompensă minoră.

SĂGETĂTOR (22 nov. - 21 dec.)
Starea de încordare vă întărîtă și vă stimulează în cel mai bun sens al cuvîntului. Cu toate acestea, nu strică să vă controlați reactiile.

CAPRICORN (22 dec. - 19 ian.)
Înțelepciunea dvs. este însoțită și de pusee de imprudență surprinzătoare. Aveți grijă de data aceasta, nu irosiți norocul care vi se oferă.

VĂRSĂTOR (20 ian. - 18 febr.)
Mania persecuției riscă să vă aducă într-o situație de-a dreptul imposibilă. Cum nu prea aveți simțul ridicolului, gafa vă poate pune la colț.

PEȘTI (19 febr. - 20 mart.)
Chiar dacă hazardul își vîră coada în mai toate împrejurările, nu trebuie să vă rușinați de munca ascunsă dar tenace pe care ați depus-o.

LEGENDA:
- **vă paște ghionionul**
- **prudența e mama înțelepciunii**
- **n-aveți nimic de pierdut**
- **șansa vă surîde**

TELEFOANE UTILE

- SALVARE: 961
- POMPIERI: 981
- POLIȚIE: Inspectoratul Județean Centrala 140720; Dispecerat 146666; Municipiu Centrala 140020 Dispecerat 146840/955 Ofiter de serviciu 146850; Serviciul Circulație - 140070.
- SERVICII MEDICALE MOBILE (asistență medicală de urgență la domiciliu): 113130/569, zilnic între orele 7,00-23,00
- AGENȚIA C.F.R.: 147673
- INFORMAȚII GARĂ: 146333
- AUTOGARĂ: 146587
- TAXICOM, dispecerat: 953, 146593
- AGENȚIA TAROM: 115239
- INFORMAȚII AEROPORT: 178126
- STAȚII PECO: Baș Ceauș - 176865; Aurel Vlaicu - 175872; Bucium - 132891; Crișan - 112182; Păcurari - 164142; Sărărie - 147480.
- A.C.R. - informații utile: 112345, 130177.
- DISPECERATE: R.A. Gaz-Metan - 141737; R.A. Apă-Canal - 142451; Renel - 147070, deranjamente - 147070; Termoficare - 141956; R.A. Locuința - 112434; Telefoane - Deranjamente - 921; Protectia mediului - 147010.
- GARDA FINANCIARĂ: 114065, 112427.
- ADMINISTRAȚIA FINANCIARĂ: 143030
- NOTARIAT: 147574
- TRIBUNAL: 146300
- PROCURATURĂ: 212566
- CAMERA DE COMERT: 117757
- CENTRUL MILITAR JUDEȚEAN: 146370
- STATUL MAJOR JUDEȚEAN DE APĂRARE CIVILĂ: 147594
- HOTELURI: Moldova - 142225; Traian - 143330; Unirea - 142110; Continental - 114320; Sport - 137817.
- POLICLINICA CU PLATĂ: triaj informații - 117244
- OFICIUL JUDEȚEAN PENTRU PROTECȚIA CONSUMATORILOR: 145392.
- LABORATOR ANALIZE "PRO FAMILA": 230431

Monitorul cotidian de informații

Str. Smîrdan nr. 5 ■ Tel. 17.25.57 (centrala) ■ Fax 14.45.77
■ Publicitate tel./fax 14.47.76
■ REDACTOR SEF: Dan Radu
■ REDACTOR SEF ADJUNCT: Ovidiu Șimonca
■ SECRETAR GENERAL DE REDACTIE: Marius Cristian

SEFI DEPARTAMENTE:
■ Eveniment local: Toni Hritac (int. 110)
■ Investigatii: Vali Știrbu (int. 110)
■ Eveniment national si international: Cristian Racu (int. 110)
■ Economic: Costel Stroescu (int. 117)
■ Cultură: Dorin Popa (int. 109)
■ Sport: Nicolae Grecu (int. 107)
■ Redactor de serviciu: Constantin Iurascu (int. 124)
■ Fotoreporter: Constantin Plop
■ Grafică: Lucian Amarii, Daniel Melinte
■ Publicitate: Cristina Labontu (int. 122, fax 144776)
■ Difuzare: Mihai Tudose (int. 120)
■ Contabilitate: Antoneta Filip (int. 112)

ABONAMENTELE se pot face la orice Oficiu Poștal din țară. MONITORUL figurează în catalogul Presei interne la poziția 838.

NORD-EST PRESS
- agenție de presă -
Str. Smîrdan nr. 5 ■ Tel. 17.25.57 (centrala) ■ Tel/Fax 27.04.13
■ EDITOR: Mona Dîrțu

EDITOR
NORD-EST
Str. Smîrdan nr. 5 ■ Tel. 17.25.57 ■ Fax 14.45.77

Director general: ALEXANDRU LĂZESCU
Director editor: FLORIN ZAMFIRESCU
Director de marketing: CEZAR CALUSCHI
Director executiv: GABRIEL RUSU

TIPAR OFFSET: MULTIPRINT, Iași str. Sf. Lazăr nr. 49

MONITORUL EXTERN

Scandalul plutoniului în Germania

Serviciile Secrete germane sînt acuzate oficial de contrabandă cu plutoniu

La München, trei bărbați acuzați de introducerea prin contrabandă a plutoniului, din Rusia în Germania, s-au făcut vinovați de încălcarea regimului de control al armelor. Unul din ei a afirmat că Serviciile Secrete germane sînt inițiatoarele afacerii. Cei trei au fost arestați în luna august a anului trecut pentru 360 de grame de plutoniu, cea mai mare captură de pînă acum. Cei trei au declarat că nu știau că plutoniul se folosește pentru fabricarea de arme nucleare. În presa germană se afirmă că Serviciile Secrete germane au dorit să discrediteze Securitatea nucleară rusă, pentru a o aduce în fața Parlamentului german și a ordona o anchetă.

Pe fondul conflictului de la granita indo-pakistaneză

700 de clădiri au ars în Kashmirul indian

A avut loc o nouă confruntare în statul indian Jammu și Kashmir, după ce un incendiu a izbucnit în orașul în care trupele de securitate țineau în detenție, de două luni, peste 100 de militanți. Trei lideri ai separatiștilor din Kashmir au fost reținuți după ce au încercat să ajungă la locul incendiului, Chadal Isharif. Aproape 700 de clădiri au fost distruse de flăcări. Un funcționar guvernamental a declarat că incendiul nu a fost în totalitate stins, dar un important templu local este în afară de pericol. Oficialități guvernamentale și-au exprimat convingerea că militanții sînt autorii incendiului, încercînd să evadeze în felul acesta. Dar surse ale militanților susțin că armata este vinovată.

În urma instituirii embargoului american

Președintele iranian amenință că îi va zdrobi pe "speculanți și profitori"

Președintele iranian Akbar Hashemi Rafsanjani a anunțat că va acționa cu fermitate împotriva "speculanților și a profitorilor" care colaborează cu SUA și cu Israelul pentru a submina moneda națională iraniană. "Guvernul va lua măsuri drastice împotriva celor care sabotează economia țării noastre și a elementelor care orchestrează creșterea artificială a cursului de schimb al dolarului în raport cu rialul", a declarat Rafsanjani, preluat de Radio Teheran. Rialul iranian a pierdut peste o treime din valoarea sa în decurs de două săptămîni, ca urmare a anuntului administrației Clinton privind impunerea embargoului economic împotriva Iranului. Președintele Bill Clinton a emis luni ordinul prin care intră în vigoare sancțiunile economice împotriva regimului de la Teheran. Dolarul a fost tranzacționat la 6300-7000 riali, marca la 3390 riali, iar lira sterlină la 8500 riali pe piața neagră.

În Arabia Saudită

Pelerinii au implorat mila lui Alah la Mecca

Aproximativ două milioane de musulmani au părăsit muntele Arafat, din Arabia Saudită, după ce s-au rugat toată ziua de marți. Ritualul face parte din pelerinajul anual la Mecca, El-Hadj. Datorită temperaturilor ridicate din timpul zilei, zeci de mii de persoane au suferit de insolație. Iranul a declarat că pelerinii din această țară au organizat un miting, în ciuda prezenței masive a forțelor de poliție și a deciziei autorităților saudite prin care sînt interzise demonstrațiile politice.

Operațiunile militare ale forțelor rusești în Cecenia vor fi reluate astăzi

■ *comandantul trupelor federale a amenințat cu o violentă ofensivă împotriva rebelilor ceceni*

Elicoptere militare rusești au lansat un puternic atac cu rachete, miercuri, asupra micului sat Serjen Yurt, de lîngă capitala cecenă. Purtătorul de cuvînt al generalului Dudaev anunțase deja că cinci elicoptere rusești MI-24 au bombardat miercuri localitatea Serjen Yurt, ucigînd șapte săteni și rănind alți opt. Anuntul fusese confirmat la scurt timp și de o echipă de reporteri ai agenției Reuter, care se afla chiar în zonă în acel moment și care a putut filma raidul "pe viu". Atacul aviației rusești a survenit la numai două ore după ce Boris Eltîn declarase la Moscova, în fața ziariștilor, că forțele sale armate nu mai desfășoară în Cecenia decît "operațiuni de mică anvergură, de dezarmare a bandelor răzlețe de rebeli ceceni".

În aceeași ordine de idei, general-locotenent Mihail Egorov, comandantul trupelor rusești din Cecenia, a avertizat că, după expirarea, astăzi, a armistițiului unilateral declarat de președintele Boris Eltîn, trupele aflate sub comanda sa sînt pregătite să distrugă toate punctele de rezistență ale rebelilor. Egorov a opinat că " din punct de vedere militar, acordul de încetare a focului nu a adus nici o ameliorare a situației". "O dată cu expirarea acordului de încetare a focului, unitățile noastre vor continua să distrugă toate grupurile de rebeli", a mai avertizat el. Egorov și-a argumentat atitudinea prin faptul că, pe durata armistițiului, separatiștii ceceni au ucis 21 de militari ruși. Surse neutre aflate pe teritoriul cecen au indicat că nici una dintre părți nu a respectat termenii acordului de încetare a focului.

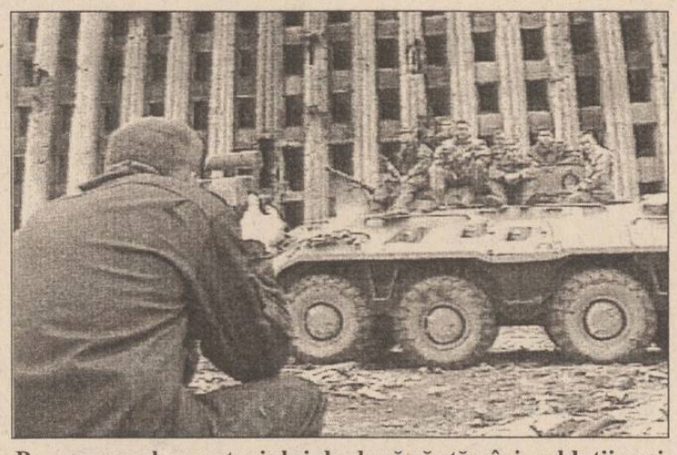

Pe parcursul moratoriului de două săptămîni, soldații ruși s-au ocupat cu strîngerea de "suveniruri" din Groznîi

Statele Unite sînt gata să impună sancțiuni împotriva Japoniei

■ *Japonia va apela la WTO în privința potențialelor sancțiuni comerciale din partea Statelor Unite*

Președintele american ***Bill Clinton*** l-a autorizat pe reprezentantul comercial al Statelor Unite, ***Mickey Kantor*** **(foto)**, să ia măsuri împotriva Japoniei, în cadrul disputei asupra pieței de automobile și a subansamblelor de automobile. Mickey Kantor a declarat miercuri că, într-un efort de a forța deschiderea pieței japoneze de automobile și de componente ale acestora, va publica în curînd o listă a importurilor japoneze care vor fi țintele potențiale ale unor tarife punitive. În completare, Statele Unite vor înainta o plîngere la Organizația Mondială a Comerțului, protestînd astfel față de reglementările aplicate de Japonia, precum si față de alte practici din sectorul automobilelor. Japonia a anunțat că va face imediat apel la Organizația Mondială a Comerțului (WTO), în cazul în care Washingtonul va anunța o listă de sancțiuni comerciale împotriva sa, în urma disputei privind deschiderea pieței japoneze a automobilelor, a declarat ieri ministrul Comerțului, ***Ryutaro Hashimoto***, citat de Reuter. Dar Hashimoto a afirmat în cadrul unei conferințe de presă că sprijină punctul de vedere al Statelor Unite, potrivit căruia disputa referitoare la accesul pe piața japoneză a automobilelor și a componentelor acestora nu va dăuna relațiilor globale dintre cele mai mari economii ale lumii. Se așteaptă ca administrația Clinton să impună sancțiuni comerciale serioase împotriva Japoniei, care ar putea include tarife vamale de miliarde de dolari pentru importurile nipone.

Virusul HIV a fost eclipsat

Prezența virusului Ebola în Zair alertează OMS

■ *șase sute de mii de oameni se află în carantină în orașul Kikwit din Zair*

Organizația Mondială a Sănătății (OMS) a confirmat ieri că temutul virus Ebola este cauza izbucnirii unei epidemii de febră hemoragică, ce a ucis peste 150 de persoane în Zair în ultima perioadă. Un purtător de cuvînt al OMS a declarat că prezența virusului, pentru care încă nu a fost descoperit un antidot, a fost relevată de Centrul pentru Prevenirea și Controlul Epidemiilor din Atlanta (SUA), care a efectuat teste pe sîngele victimelor găsite în orașul zairez Kikwit.

Se pare că virusul din Zair este întreținut de insecte, de pădurile tropicale umede, și chiar de încălzirea globală, afirmă un cercetător de la Institutul Rockfeller din New York. Boala se caracterizează prin sîngerări acute, febră, vomă și diaree, după ce boala dizolvă efectiv organele interne. Prima victimă a fost înregistrată în urmă cu cîteva săptămîni, iar moartea sa a fost urmată de cea a medicilor care au îngrijit-o. Natura virusului nu este cunoscută suficient. În timpul epidemiilor din Zair, din anii 1976 și 1979, epidemia s-a terminat la fel de repede precum a început.

Directorul adjunct al OMS, Rolf Andersen, a dat cîteva explicații postului de radio BBC: "Căile de transmitere a virusului sînt: înteparea cu un ac infectat, transfuzia de sînge contaminat, atingerea unor secreții ale bolnavului. Dar trecerea prin cameră sau simplul contact nu reprezintă un risc major. Trebuie să fim siguri că cei supuși unui mare factor de risc sînt protejați corespunzător. Trebuie să aducem la cunoștința celorlalți că nu este nevoie să intre în panică".

Deși orașul este bine păzit, Rolf Anderson are îndoieli referitoare la asigurarea unei carantine totale. Unii pacienți au fugit din spital, părăsind orașul. Oamenii se retrag spre pădurile tropicale, unde se află și multe insecte, purtătoare de microbi. Studiile aprofundate nu au reușit să releve care dintre speciile animale sînt purtătoarele acestui virus. Există posibilitatea ca un virus, care a rămas inactiv în sîngele animalului timp de mai mulți ani și nu s-a transmis la om, să se poată modifica brusc din punct de vedere genetic, în organismul uman.

Primul deasupra Reichstag-ului

Evenimentul arborării steagului roșu deasupra Reichstag-ului a fost tratat de sovietici într-un mod foarte original. Gruzinii l-au prezentat la titlul de Erou al Uniunii Sovietice, imediat după terminarea războiului, pe conaționalul lor - sergentul Kantaria. Rușii - pe sergentul Egorov, moldovenii - pe ostașul Șcerbina. Reiese că mai bine de 100 de "eroi" au fost, concomitent, primii.

■ În Berlin, soldații ruși acopereau toate ferestrele cu steagul URSS

Un reporter al cotidianului moscovit "Izvestia" a stat de vorbă cu soldați de rînd care credeau în chip sincer că ei au fost primii. Acești soldați, înainte de a merge în ultima ofensivă asupra Reichstag-ului, au rupt fețele de pernă nemțești, cusute din doc roșu, confecționînd steaguri și stegulete cu mărimea de la un metru pînă la batista de buzunar. Astfel, soldații diferitelor regimente și divizii arborau steaguri pretutindeni - în geamuri, pe coloane, în centrul sălii. Concomitent, prezentau și documentele pentru titlul de Erou arborator de drapel. La 30 aprilie 1945, cînd a capitulat Berlinul, în Reichstag au năvălit amatorii de a-și lăsa autograful pe pereți, de a poza fotoreporterilor cu steagul roșu în mîini, pentru a-și cere apoi titlul... Abia după un an, la 8 mai 1946, a apărut decretul oficial în care figurau "arboratorii" Davîdov (căpitan), Egorov (sergent), Kantaria (sergent inferior), Neusterov (căpitan), Samsonov (locotenent superior).

Și totuși, care din cele nouă drapele (după numărul de divizii ale Armatei a 3-a de șoc) a fost arborat în ultimul atac asupra Reichstag-ului și cine a fost eroul?

■ Ce s-a întîmplat în ziua de 29 aprilie la Cancelaria Germaniei

Primii au pătruns în Reichstag Alexei Berest cu compania sa de pușcași și sergentul superior Sianov cu compania sa. Mai exact, primul a urcat pe scările Reichstag-ului cu drapelul în mîini ostașul Piotr Piatnițki. El a fost rănit, a căzut, s-a ridicat, a mai făcut cîtiva pași către coloană și aici, pe ultima treaptă, s-a prăbușit. Drapelul a fost preluat și legat de coloană de un alt Piotr - ostașul Șcerbina. Cît despre Egorov și Kantaria, acești doi "eroi" nu s-au numărat printre participanții la acest asalt.

După acest asalt, seara, colonelul Neustroev îl întreabă pe comandantul

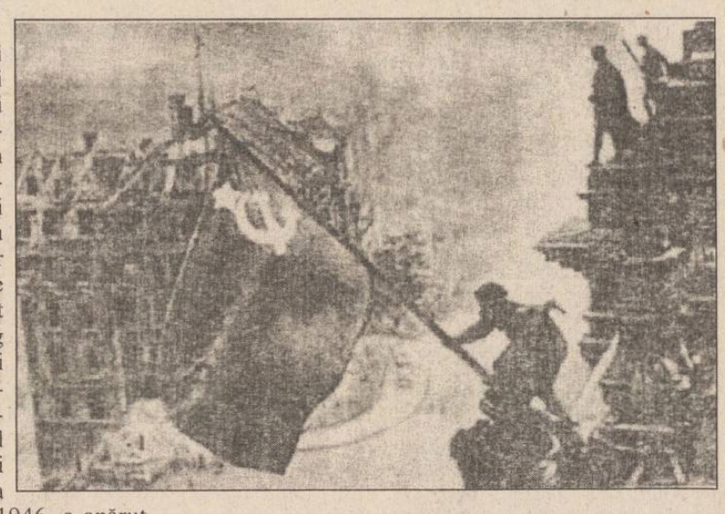

de batalion Zincenko: "Unde-i drapelul?". Acesta i-a povestit despre Piatnitki mort, despre Șcerbina, despre drapelul din geam. Dar colonelul se interesa de drapelul nr. 5 al Sovietului Militar. Descoperindu-l, a trimis doi soldați să-l arboreze la loc vizibil pe acoperiș. După 20 minute aceștia s-au întors deprimați și pierduți: "Acolo-i întuneric și noi n-avem lanternă... N-am găsit ieșirea pe acoperiș". Colonelul i-a înjurat pe rușește: "Patria așteaptă! Întreaga planetă așteaptă! Iar voi... n-aveți lanternă... nu găsiți ieșirea... Tov. comandant de batalion, luați toate măsurile pentru ca drapelul să fie arborat imediat!"

Pînă la urmă acest drapel a fost arborat, pe fondul schimburilor de focuri, de vlăjganul Berest (locotenent) care a urcat pe acoperiș, înșfăcîndu-i de guler și pe doi ostași care fugiseră înapoi. Aceștia au și fost desemnați "eroi": Egorov și Kantaria, iar locotenentul Alexei Prokofievici Berest a fost propus pentru titlul de Erou. Dar în loc de Steaua de Aur el a primit ordinul Drapelul Roșu.

■ Adevăratul erou a fost condamnat la închisoare

După război, Egorov și Kantaria se scăldau în glorie în vreme ce numele locotenentului Berest n-a fost nici măcar amintit - nicăieri, nicicînd. Nu întîmplător celor doi "eroi" li se "recomanda" despre ce să vorbească și despre ce să tacă. Abia astăzi, A. Dementiev, colaborator științific superior al Muzeului Forțelor Armate, a recunoscut: "Berest, ca nimeni altul din participanții la asaltul asupra Reichstag-ului, merita titlul de Erou!".

În articolul intitulat "Primul deasupra Reichstag-ului", ziaristul de la "Izvestia" descrie viața postbelică a lui Alexei Berest care a fost destituit din rang și serviciu militar pentru un interviu dat unei publicații germane în 1965, în orașul Rostov. Mai tîrziu a fost condamnat "pentru furt", apoi amnistiat și trimis la muncă disciplinară în regiunea Perm, unde a locuit în condiții mizerabile. Copiii lui povestesc cum Alexei închidea televizorul cînd se transmiteau sărbători și parade militare. Era un rus de o incredibilă modestie. Ținea în casă un corb cu aripa frîntă și un cîine devotat care o mușcase de mînă pe soția lui Alexei cînd aceasta a încercat în glumă să-l lovească cu prosopul. La 3 noiembrie 1970, Alexei Prokofievici s-a aruncat sub tren pentru a salva viața unei fetițe care fusese împinsă de o mulțime de oameni de pe peron pe șine. A murit la 49 ani. Berest, întins în sicriu, afișa un zîmbet straniu: el a făcut ceea ce numai el și nimeni altul nu putea face. **(Traducere și adaptare după "Izvestia" de Vlad VLASE)**

timpul înseamnă bani
M.V.D.
FIRMĂ SPECIALIZATĂ ÎN CONSULTING
asigură:
■ constituirea S.C. cu capital românesc și mixt (S.R.L., S.N.C., S.A.) în regim de urgență; înregistrare la Administrația Financiară, cod fiscal; obținerea avizului de funcționare de la Primăria Iași;
■ constituire (înregistrare) filiale;
■ acte adiționale, mențiuni (lărgirea obiectului de activitate, asocieri, retrageri, cesiuni, majorări capital, puncte de lucru, radieri, dizolvări societăți).
Hotel Unirea
camera 107.
Telefon 032/21.22.99,
orele 10.00-20.00

INTERELECTRIC S.A.
magazin mita
TELEFAXURI Panasonic
SANYO
TELEFOANE Panasonic
- fără fir - SANYO
General Electric (S.U.A.)
AUTORIZATE PENTRU CENTRALE ALCATEL
MOBILIER DE BIROU - mar mobili (Italia)
ACCESORII TELEFOANE, CALCULATOARE
Str. AGATHA BÂRSESCU Nr.8
Tel. : (032) 146314

Sănătatea adusă la domiciliul dvs.
ATI puls
Orice medicamente, compensate sau nu, vă pot fi aduse acasă în cel mai scurt timp sunînd la
23.32.23 ; 23.32.42
Transportul este gratuit !
Același preț ca la farmacie !
Program: 6.00-22.00, inclusiv sîmbăta și duminica.

CITIȚI ZILNIC
ZIUA!
● editorial despre starea națiunii ● dezvăluiri ● articole economice și anchete sociale ● finanțe și informații bursiere ● patru pagini de SPORT ● divertisment, magazin ● modă ● informații despre staruri ● mică și mare publicitate
Nu pierdeți ZIUA în zadar!

VINERI
12 MAI 1995
Inclus în nr. 110 (1173)

monitorul Sport

SECȚIUNEA B
SPORT
ECONOMIE
PUBLICITATE

Fotbal - finala Cupei Cupelor

Un gol norocos

■ *Real Zaragoza - Arsenal Londra 2-1 (0-0, 1-1)*

■ **Real:** Cedrun - Belsue, Solana, Aguado, Caceres - Nayim, Pardeza, Aragon, Poyet - Esnaider, Higuera (min. 67 San Juan, min. 114 Geli).

■ **Arsenal:** Seaman - Dixon, Linaghan, Adams, Winterburn (min. 47 Morrow) - Keown (min. 46 Hillier), Schwartz, Merson, Parlour - Hartson, Wright.

■ **A arbitrat:** Paolo Ceccarini (Italia).

Finala disputată pe Parc des Princes din Paris a adus față în față două echipe ce au reușit frumoase performanțe în semifinale: Arsenal a trecut de Sampdoria, iar Real Zaragoza de Chelsea Londra.

Prima mare ocazie a meciului i-a aparținut lui Poyet, abia în min. 41 cînd lovitura lui cu capul a trecut cu puțin alături de bară. Un singur minut mai tîrziu, spaniolii deschid scorul prin Pardesa, dar golul a fost anulat, atacantul fiind corect semnalizat în poziție de ofsaid. În ultimul minut al primei reprize, argentinianul Esnaider a șutat pe lîngă poartă din interiorul careului, ratînd cea mai mare ocazie a reprizei.

Partea a doua a meciului a început sub semnul dominării spaniolilor care au ratat primele două ocazii în minutele 52 și 55, Seaman dovedind că are loc în poarta echipei Angliei. Cel mai bun jucător al acestei jumătăți, Paul Merson, a ratat deschiderea scorului doar un minut mai tîrziu, lovitura sa cu capul fiind scoasă de pe linia porții de Belsue. În min. 60, Belsue șutează peste poartă din poziție excelentă. Scorul va fi deschis în min. 69, prin argentinianul Esnaider, cu un șut năprasnic din voleu de la 20 m, lăsîndu-l pe Seaman spectator. Opt minute mai tîrziu survine egalarea, golul fiind atribuit lui Hartson (acolo se mai afla și Ian Wright), dar meritul principal revine tot lui Merson.

În prelungiri, după ratările lui *Aragon (foto)* și Aguado, Nayim reușește să-l învingă pe Seaman cu un șut norocos de la 40 m. Un gust amar ne-a rămas după meci, prin faptul că un suporter englez a fost rănit și transportat de urgență la spital, dovedind că nu numai englezii sînt golanii stadioanelor. În rest, nu au existat incidente. **(G. ANGHEL)**

PANORAMIC

Preliminariile C.E. de fotbal

Armenia - Macedonia 2-2 (1-0)

Reprezentativa de fotbal a Armeniei a terminat la egalitate cu naționala Macedoniei - 2-2 (1-0), într-un meci contînd pentru preliminariile Campionatului European (Grupa II-a). Golurile au fost înscrise de Rasmik Grigoian în minutul 25 și de Armen Shakhgeltin în minutul 53, respectiv, de Dragan Hristov - minutul 60 și Ljupko Markovski în minutul 72.

Clasament:

1. Spania	6	5	1	0	14-3	16
2. Danemarca	5	2	2	1	6-6	8
3. Belgia	6	2	2	2	8-9	8
4. Macedonia	6	1	3	2	7-7	6
5. Cipru	6	1	2	3	4-8	5
6. Armenia	5	0	2	3	2-8	2

Următoarele meciuri, la 7 iunie: Danemarca - Cipru; Macedonia - Belgia; Spania - Armenia;

Campionatul Angliei - Premier League - etapa a 41-a

Manchester se impune greu

În Prima Ligă de Fotbal a Angliei, într-un meci contînd pentru cea de-a 41-a etapă, formația Manchester United a învins echipa Southampton cu scorul de 2-1 (1-1). Golurile au fost înscrise de Cole, în minutul 21, și Irwin în minutul 80, din penalty, respectiv Charlton minutul 5. În celălalt meci disputat, West Ham a dispus de Liverpool cu scorul de 3-0 (1-0), prin golurile marcate de Holmes '29, Hutchison '60, '61. Lidera clasamentului este formația Blackburn cu 89 puncte, urmată de Manchester United - 87 puncte și Nottingham Forest - 76 puncte. Liverpool ocupă locul 5 - 71 puncte, Southampton - locul 10 - 53 puncte iar West Ham locul 13 - 49 puncte.

C.M. de tenis de masă

Emilia Ciosu s-a oprit în turul al treilea

Cele mai valoroase jucătoare de tenis de masă ale României, Otilia Bădescu și Emilia Ciosu, s-au calificat în turul al III-lea al probei de simplu de la Campionatele Mondiale găzduite de orașul chinez Tianjin. În turul secund, Bădescu (cap de serie nr.10) a învins-o cu 3-1 (15-21, 21-15, 21-16, 21-15) pe Tatijana Kostromina (Belarus), iar Ciosu a cîștigat cu același scor de 3-1 (21-14, 17-21, 21-16, 21-12) în fața Marianei Kravcenko (Germania). Celelalte două reprezentante ale României s-au oprit în turul 2: Adriana Năstase-Simion - Chai Powa (Hong Kong, nr.3) 0-3 (7-21, 18-21, 25-27), Mihaela Steff - Alessia Arisi (Italia) 1-3 (21-16, 10-21, 10-21, 18-21). Singurul reprezentant român în concursul simplu masculin, Vasile Florea, a pierdut cu 0-3 în fața unuia dintre cei mai valoroși jucători ai momentului, suedezul Jan-Ove Waldner (cap de serie nr.3). Scorul pe seturi: 16-21, 15-21, 15-21.

În turul al treilea, însă, jucătoarea română Emilia Ciosu a fost învinsă de chinezoaica Chen Zihe, nr.8, cu 0-3 (13-21, 20-22, 13-21).

La dublu mixt, în sferturile de finală, perechea Călin Creangă (Grecia, nr.6)/Otilia Bădescu (România) a fost învinsă de cuplul sud-coreean Lee Chul-seung (nr.9)/Ryu Ji-hye cu 2-3 (21-17, 14-21, 25-23, 16-21, 13-21).

Moto

Loris Capirossi n-a mai venit la București

Ieri a sosit în România o delegație a echipei italiene Pilleri, în vederea sondării terenului pentru o colaborare cu Federația Română de Motociclism (FRM). În afară de Francesco Pilleri, patronul scuderiei, la conferința de presă au mai fost prezenți Fausto Gressini, fost campion mondial la clasa 125 cmc în 1985-1987, Carlo Tamburini, director de marketing, și Roberto Bochi, managerul echipei. Italienii doresc să descopere talente în vederea cooptării celor mai buni piloți români în Campionatul European de motociclism viteză. De asemenea, în cadrul unei colaborări cu FRM, scuderia Pilleri intenționează înființarea unei școli, precum și donarea de echipamente performante de competiție. Campionul mondial, Luis Capirossi, nu a putut veni în România, fiind în recuperare după o accidentare. Totuși, el i-a trimis cadou președintelui de onoare al FRM, colonel Ion Șioricică, casca cu care a concurat pe circuitul de la Jerez (Spania). Echipa Pilleri va asista la etapa din Campionatul Național de motociclism viteză de sîmbătă, de la Sibiu.

PRONOSPORT

■ *concursul din 14 mai*

1. Brescia - Napoli 2. Brescia - locul 18, 12 p; Napoli - locul 12, 39 p. Mai acum doi-trei ani, trei înfrîngeri consecutive constituiau recorduri de ineficacitate. "Rîndunelele" au spulberat însă totul: 11... bucăți (deocamdată!).

2. Cagliari - Sampdoria 1, x. Cagliari - locul 7, 46 p; Sampdoria - locul 9, 43 p. Echipa genoveză a cam sărit (surprinzător) din calculele UEFA. Sarzii, în schimb, au destule șanse. Depinde și de acest meci!

3. Foggia - Fiorentina 1, 2. Foggia - locul 16, 30 p; Fiorentina - locul 8, 44 p. Joc la victorie, atît pentru gazde, disperate de spectrul retrogradării, cît și pentru oaspeții avizi după... Europa.

4. Lazio - Inter 1, x. Lazio - locul 5, 51 p; Inter - locul 6, 48 p. Destul de liniștită partida de pe stadionul olimpic din Roma, unde ambele formații vor da, probabil, "la pace", căci o victorie ar strica destule planuri.

5. Milan - Roma 1. Milan - locul 3, 54 p; Roma - locul 4, 52 p. Cam aceleași "sentimente" și pe San Siro. Milan s-a împăcat cu soarta, iar pentru Roma, un loc 4 este mai mult decît automultumitor.

6. Padova - Reggiana 1. Padova - locul 13, 36 p; Reggiana - locul 17, 14 p. Dacă emilienii nu mai au nevoie de puncte, padovanilor nu le-ar strica deloc. Mai ales că nisipurile sînt pe aproape.

7. Torino - Cremonese 1. Torino - locul 10, 41 p; Cremonese - locul 14, 34 p. Deși pare un joc de pamplezir, foarte bine s-ar putea să fie o aprigă luptă pentru puncte, fiecare urmărind cîte ceva...

8. Ancona - Fidelis Andria "B" 1. Ancona - locul 6, 52 p; Fidelis Andria - locul 11, 41 p. Mai mult ca sigur că anconetanii își vor apropia cele trei puncte, mai ales că sînt ultranecesare pentru o posibilă promovare.

9. Atalanta - Lucchese "B" 1. Atalanta - locul 5, 53 p; Lucchese - locul 16, 36 p. Cam aceeași treabă. Încă este mai sigur pronosticul, pentru că cei din Lucca nu prea contează în deplasare.

10. Como - Salernitana "B" 1, x, 2. Como - locul 19, 28 p; Salernitana - locul 4, 53 p. Două promovate care au ales căi diferite. Pare-se că una (Como) se duce înapoi, în timp ce cealaltă merge înainte.

11. Udinese - Piacenza "B" x. Udinese - locul 2, 60; Piacenza - locul 1, 68 p. Un derby al clasamentului nu se poate termina decît cu victoria... ambelor echipe (mai ales în "B"!).

12. Venezia - Cesena "B" 1, x. Venezia - locul 10, 42 p; Cesena - locul 8, 44 p. Liniște și pace în lagună. Nimeni nu vrea nimic. Poate doar ambițiosii...

13. Verona - Acireale "B" 1. Verona - locul 9, 42 p; Acireale - locul 17, 33 p. Grea misiune pentru oaspeți care ar dori ceva puncte. Depinde însă de starea veronezilor, care de felul lor nu sînt altruiști. Poate cu gîndul la anul. **(Silviu HOROBEȚ)**

C.M. de handbal masculin

De ce să sperăm doar în miracole?

■ *Danemarca - România 28-24 (14-13)*

În partida de debut contra Germaniei, tricolorii au pierdut pentru că - e normal s-o spunem - au întîlnit un adversar mai valoros și mai bine pus la punct cu pregătirea fizică. Dar, la fel de adevărat e și faptul că miercuri seara, Danemarca a fost o echipă "de bătut". E greu de spus cum am reușit să părăsim din nou terenul învinși. Cristian Țopescu afirma că principala hibă a echipei noastre este apărarea, insuficient de mobilă pentru a închide culoarele atacanților adverși și abuzează adeseori de faulturi inutile, care aduc echipa în situații de inferioritate numerică. Jucătorii danezi, solizi și rapizi, chiar dacă nu foarte tehnici, au știut să aplice perfect cele cîteva scheme de dizlocare a sistemului nostru defensiv și să șuteze nestingherit spre poarta în care ***Buligan și Toacsen*** făceau figurație. Așa se explică de ce adversarii noștri au avut în permanență un avantaj de două-trei goluri, iar elevii lui Stîngă s-au aflat doar în situația de urmăritori. În prima repriză, ai noștri au mizat totul pe mîna lui ***Robert Licu,*** care a înscris opt goluri din nouă șuturi, dovedind că este un jucător de primă clasă. Dar, ca orice om, Licu are și el limitele sale: după pauză, obosit de efortul depus, dar și exasperat de ratările celorlalți, a pierdut din puterea de concentrare și "ghiulelele" sale nu și-au mai atins ținta. Danezii au știut să profite de această situație și - prestînd același joc constant și exact - s-au desprins la șase goluri diferență (25-19) cu zece minute înainte de final. Meciul părea jucat. Dar ai noștri s-au apropiat la 22-25 în min. 53 și 24-26 în min. 56. Miracolul mai era posibil? Da, dar n-a avut loc! Cu trei minute înainte de final, la 24-26, românii au ratat copilărește două atacuri succesive care ne-ar fi putut apropia egalarea, amintindu-și (pentru a cîta oară?) de proverbul cu mortul care nu se mai întoarce de la groapă... Nu ne-a lipsit atît de des invocata tărie psihică, cît mai ales mentalitatea de învingători. Românii au văzut în fața lor nu echipa care acum zece ani pierdea la diferență de minimum 15 goluri în fața României, ci echipa care ne-a învins cu doi ani în urmă tot la Campionatul Mondial. Asta a cîntărit, probabil, mai mult decît toate ratările lui Răduță și gafele lui Toacsen. **(Ion C. TEODOR)**

Tenis pe meridiane

■ *Irina Spîrlea - în turul III la Roma*

În turneul internațional de tenis feminin de la Roma, jucătoarea română Irina Spîrlea s-a calificat în turul III, dispunînd cu 6-3, 6 -4 de argentinianca Maria Jose Gaidano. Franțuzoaica Mary Pierce a avut nevoie de mai puțin de o oră pentru a o învinge pe neexperimentata jucătoare canadiană Sonya Jeyaseelan (6-1, 6-2). Pierce a demonstrat astfel că s-a refăcut complet după infecția la rinichi datorită căreia s-a retras din openul de la Hamburg și este pregătită să cîștige primul său turneu italian. Alte rezultate din turul II: Anke Huber (Germania, nr.5) - Sabine Hack (Germania) 6-2, 5-7, 6-3; Nathalie Tauziat (Franța, nr.16) - Silvia Ramon (Spania) 6-3, 7-5; Helena Sukova (Cehia) - Sandra Cecchini (Italia) 6-1, 6-3; Karina Habsudova (Slovacia nr.14) - Natalie Baudone (Italia) 1-6, 6-2, 6-1;Conchita Martinez (Spania nr.3) - Adriana Serra-Zanetti (Italia) 6-2,1-6, 6-1;

■ *Pete Sampras revine în forță*

Rezultate din turul II al open - ului masculin al Germaniei (1,79 $ milioane $ - premii): ***Pete Sampras*** **(foto)** (SUA, nr.2) - Carlos Costa (Spania) 6-3, 7-5; Sergi Bruguera (Spania, nr.8) - Mark Knowles (Bahamas) 6-2, 6-3; Richard Krajicek (Olanda, nr.10) - Francisco Clavet (Spania) 6-3, 6-3

Fostul lider al clasamentului ATP, Pete Sampras, s-a calificat în turul următor, după o victorie în două seturi în fața spaniolului Costa. Americanul are încă probleme la genunchiul drept, după accidentarea de la Openul Monte Carlo. "Din fericire, rana se reface repede" a spus Sampras.

În turul III: Andre Agassi (SUA, nr.1) - Slava Dosedel (Cehia) 6-2, 6-1; Goran Ivanisevic (Croația, nr.4) - Jacco Eltingh (Olanda, nr.14) 6-4, 6-4; Sergi Bruguera (Spania, nr.8) - Richard Krajicek (Olanda) 3-0, abandon Krajicek; Wayne Ferreira (Africa de Sud, nr.9) - Michael Stich (Germania, nr.7) 7-5, 6-1; Marc Rosset (Elveția, nr.11) - Oliver Gross (Germania) 2-6, 6-4, 6-2; Andrei Medvedev (Ucraina, nr.12) - Gilbert Schaller (Austria) 1-6, 6-1, 6-2.

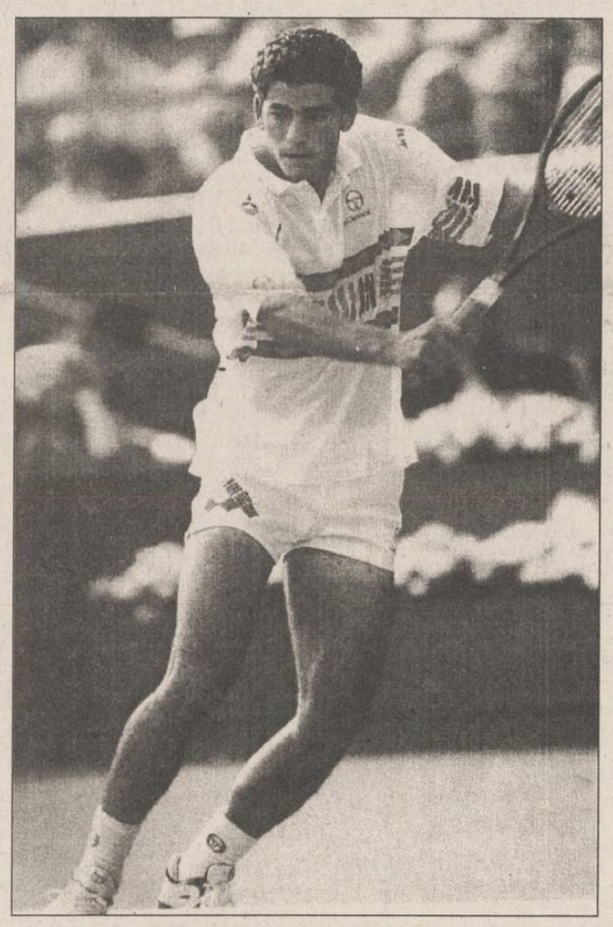

- Germanul Michael Stich și-a dezamăgit suporterii din arena de la Hamburg, unde a pierdut în fața sud-africanului Wayne Ferreira, într-un meci care a durat 75 de minute. Ferreira a cîștigat două turnee ATP de la începutul anului, între care și cel de la Munchen de săptămîna trecută, cînd l-a învins în finală tot pe Stich. Specialistul pe zgură, spaniolul Sergi Bruguera, și-a asigurat foarte ușor un loc pe tabloul sferturilor de finală, prin abandonul lui Krajicek, accidentat la un genunchi.

Handbal masculin - Divizia B

Indisponibilități în lotul ieșenilor

În vederea partidei de sîmbătă de la Bacău contra echipei locale I.M.U., handbaliștii de la Politehnica s-au pregătit serios pentru a confirma că victoria din meciurile de pregătire dinaintea returului în fața băcăuanilor nu a fost un simplu accident. Din păcate, antrenorii ***D. Olteanu și T. Dăian*** nu vor putea conta pe ***O. Ionescu*** accidentat și, mai mult ca sigur, pe ***M. Ciocoiu.*** Acesta din urmă va fi, după cele aflate de T. Dăian, suspendat datorită incidentelor din partida cu Solar. Decizia Federației va fi comunicată în cursul zilei de astăzi. **(O.M.)**

Departamentul Sport al ziarului MONITORUL acordă un premiu celui mai tehnic pilot începător, participant la Promo - Rally Castrol

INFOTEC
SRL
IMPORT - EXPORT
Castrol
CUPA
Castrol
PROMO RALLY
IAȘI
20 mai
1995
Firma Castrol, liderul mondial al producătorilor de lubrefianți, organizează în România raliuri de promovare pentru amatori. Pentru zona Moldova etapa se va desfășura pe 20 mai 1995 la Iași în organizarea INFOTEC srl, distribuitor
al produselor CASTROL pe teritoriul județelor din Moldova, cu sprijinul ACR Iași.
Etapa finală CASTROL: 7 octombrie 1995, Brașov. Se clasifică primele 12 echipaje din etapele zonale.
Premii: obiecte în valoare de
1 milion lei
pentru primele trei echipaje.
Concursul cuprinde: probă specială Pietrărie 1.1 km; probă specială Dobrovăț 11.3 km
probă Specială Tăuțești 4.8 km; probă specială în poligonul de la Sala Sporturilor
Taxa de participare 5000 lei.
Înscrieri la INFOTEC srl Iași, str. Împăcării nr. 35, bloc 919, tel 032-126816, fax 032-221405

În Brazilia

Fundația "Ayrton Senna" derulează primele programe

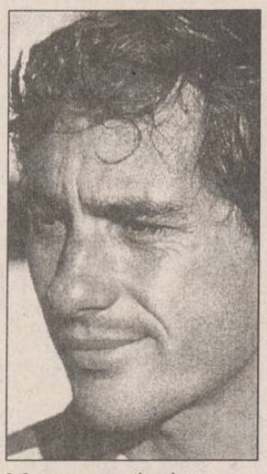

Înființată în Brazilia anul trecut, la numai trei luni de la moartea marelui pilot Ayrton Senna, fundația ce-i poartă numele a început, din această lună, să deruleze primele programe.

Condusă de Viviene Senna, sora lui Ayrton, fundația încearcă să ajute tinerii săraci, care populează suburbiile orașelor braziliene, vestilele "favelas". În acest moment există două direcții de lucru: educație pentru sănătate a tinerilor și educație prin sport. Marea majoritate a piloților de Formula I a donat bani pentru aceste programe, chiar și Alain Prost, care se știe că a avut mai multe incidente cu regretatul Senna. "*Ayrton făcea acte de caritate cînd era în viață, dar dorea să rămînă anonim. Mă bucur să observ că el este în continuare în inimile noastre, el care spunea că viața e prea scurtă pentru a o irosi făcîndu-ne dușmani*", a declarat Viviene. **(V.G.)**

Baschetbalistele ieșene au fost susținute de MOLDROM S.A.

Un exemplu de urmat

În condițiile în care majoritatea ramurilor sportive ieșene se bucură de o nu prea deosebită atenție din partea oficialităților și cînd bugetele cluburilor sportive sînt mai mult decît modeste, pentru a apărea și performanță este neapărat nevoie de un ajutor financiar considerabil. Societăți ieșene puternice există destule, însă puțini sînt acei patroni "nebuni" care bagă adînc mîna în buzunar spre binele sportului. Oameni care, prin prestațiile lor, pot contribui la sporirea prestigiului orașului. O astfel de floare rară este S.C. MOLDROM S.A. (***patroni Emil Pinteală și Paul Neamțu, director Constantin Badea***) de numele căreia se leagă indisolubil actuala renaștere a baschetului ieșean. Fără pretenții de amestec în treburile interne ale echipelor, acești oameni au ajutat exact cînd trebuia și pe băieți și pe fete, oferindu-le multora salarii lunare și contribuind din plin la programul de pregătire. Faptul că fetele au reușit promovarea, iar băieții au ratat-o nu este vina acestor oameni, care, promițînd că vor rămîne în sezonul viitor alături de echipa masculină au demonstrat că nu sînt niște oportuniști ci suflete care înțeleg că în sport există și eșecuri. În concluzie, dacă vrem să avem sport de performanță la Iași, să ne dorim ca exemplul dat de S.C. MOLDROM S.A. să fie urmat și de alte societăți din oraș. **(Ovidiu MINEA)**

Week-end-ul microbistului

■ *Program competițional 13-14 mai*

■ **Șah** - Etapa finală a Campionatului Național școlar ■ sîmbătă, 13 mai, Liceul de Informatică, orele 9,00 și 16,00 ■ duminică, 14 mai, ora 9,00.

■ **Judo** - Etapa de zonă a C.N. individual seniori ■ sîmbătă, 13 mai, Sala Polivalentă, orele 9,00-20,00.

■ **Baschet** - Etapa interjudețeană a C.N. de junioare II, Sala MIU, sîmbătă, 13 mai, orele 8,00-12,00 și 15,00-19,00; duminică, 14 mai, orele 8,00-12,00.

■ **Handbal**

■ duminică, 14 mai, Sala Polivalentă, ora 10,00: C.S.M. Iași - Silcotub Zalău (divizia A, feminin).

■ **Fotbal**

■ sîmbătă, 13 mai, stadion Emil Alexandrescu, ora 11,00: F.C. Lynx - Metalul Plopeni (divizia A).

■ duminică, 14 mai, stadion Constructorul, ora 11,00: C.F.R. FORTUS Iași - Romgal Romanu.

COMPANIA DE TURISM
NET
Excursii
TURCIA - 14.05 POLONIA - 13.05
Asigurăm locuri la mare în orice perioadă (căsuțe sau hotel)
FRANȚA - COASTA CATALANĂ
- transport lunar cu autocar aer condiționat pe ruta:
Iași - Lublijana - Veneția - Firenze - Prerprignat și retur:
- cazare hotel 3 stele. Cost program 985.000 lei + 85$
Ofertă specială (plata și în rate)
PLAJĂ ȘI TURISM ÎN ANTALYA
- odihnă pe litoral
Transport autocar, Germania. Transport avion, Italia (Verona)
net
Informații și înscrieri:
IAȘI - Casa Modei - mezanin
Telefon 032-117596
TÎRGU FRUMOS - Telefon 032-712408
KLM AGENT

AGENDA OMULUI DE AFACERI

Agenția de Publicitate
NORD-EST BB/AC
oferă servicii moderne și profesionale în domeniul expozițional:
- reprezentare la tîrguri și expoziții;
- calendare expoziționale trimestriale (interne și externe)
- studii de marketing.

Str. Smîrdan nr. 5, cam. 212, tel./fax 144776

FOOD-LAND S.R.L.
depozit en gros pentru produse alimentare, băuturi, cosmetice
Complexul Super Copou, intrarea din spate
Telefon 252914, 157034; Fax 131667
Contact: Anton Zaarour, director

MORA ELECTRONICS SRL
comercializează:
- cîntare electronice (DIGI 430, 650, CAS 15, 30; SAPSI SC 15P)
- case de marcat (SAPEL cu memorie fiscală, imprimantă termică, interfață serială)
Tel./fax 212735, tel. 112267

INTERELECTRIC SA
- case de marcat ELKA, cîntare electronice
- tehnică de calcul și consumabile
- service garanție și postgaranție la produsele electronice

Str. Elena Doamna 24, tel. 112004, 210030, 210031, fax 112366
Contact: Simon Iancu, Director

CASA LEBĂDA
produce hipoclorit de sodiu, uz casnic și industrial, chit pentru geamuri
comercializează perhidrol, prenadez, detergenți
Șos. Bucium 23 (Fabrica de Gheață), tel. 232348

CHALLENGER
VINDE
consumabile pentru copiatoare:
AGFA, CANON, MITA, MINOLTA, PANASONIC
LIVRARE DIN STOC.
Iași, Bd. Ștefan cel Mare, bl. C1 - mezanin
Telefon 211617, 117981, Fax 211617

PETRA SRL
- tranformatoare toroidale de rețea în gama 15VA - 1000VA
- rebobinări motoare și transformatoare electrice
- acționări electrice și automatizări
- prelucrări mecanice
- lămpi și becuri cu halogen 20,50W
- proiectoare și becuri cu halogen 100(150)W, 300 (500)W
- reclame luminoase

str. Împăcării nr. 27, tel. 125808, fax 221281

GHEZACO SRL
- Piese auto Dacia - import Franța, Italia
- planetare S.N.R.A., GLAENZER, termostate, plăci presiune, discuri, set motor, acumulatori (44 - 143 Ah)

Str. Eternitate nr. 35, telefon 174381

MIRFAN MOBILUX SRL
sufragerii, dormitoare, biblioteci, holuri, bucătării, camere tineret, cuiere, canapele, fotolii, recamiere, mese extensibile
Piața Voievozilor, bloc C4, parter, vizavi de alimentara Minerva
Telefon 152647

CANEL S.R.L.
- sisteme de radiocomunicații MOTOROLA și KENWOOD
- microproducție și SERVICE echipamente electronice
- sisteme de alarmă

Iași, C.I. Brătianu nr. 22
Tel./Fax: 032-114821

REMICON SRL
Restaurări de monumente istorice
Construcții civile și industriale
Consolidări și reabilitări de construcții
Iași, Șoseaua Moara de Foc nr. 14, bl. 407, sc. A, ap. 3
tel: 032-251580; fax 032-251582

EMI SRL
vinde
frigidere, congelatoare, combine frigorifice, aragaze, televizoare color, aspiratoare, mașini de spălat, mașini de cusut, aparataj electric, confecții, tricotaje, încălțăminte
B-dul Independenței 19, bl. 1-5, parter, tel./fax 117530

VÎNZARI

VÎND
★ *var pastă pentru zugrăveli* (200 lei/kg);
★ *var pastă pentru mortare* (100 lei/kg);
★ *hamac tip sport* (39.000 lei/buc);
★ *setcl.*
Tel. 231076
sos. Bucium-Tomești (serele Vlădiceni).

Vînd urgent, foarte convenabil: piese mobilier, țarc copii, mochetă, televizor color Alfa, magnetofon Uwertura piese, culegeri fizică, diverse. Telefon: 212939 dimineața.

UNIVERSAL RX
oferă din stoc:
DISCHETE
3M
și foi adezive pentru notițe
POST IT
Vă așteptăm zilnic la sediul nostru din str. G. Ureche nr. 3.
Tel./fax 112058.

Vînd monede de argint, pentru prelucrat. Telefon 113126.

SC ELECTRIC PULS SRL
vă oferă o gamă largă de spoturi luminoase, veioze, lămpi de birou, plafoniere și lampadare, toate cu becuri halogen, adaptabile ușor spațiilor comerciale, birourilor, vitrinelor, standurilor expoziționale, etc. Pentru informații sunați la tel. 213284.

Vînd foarte convenabil rochie mireasă măr. 44-46. Tel. 230974, după ora 18[00].

■ **Vînd moară de porumb pentru făină grisată, cu 4 tăvălugi (trei măcinișuri), 6,6 kw. Vizibilă zilnic, între orele 7,00-16,00, în strada Perju 28, între Gară și Podul de Piatră. Telefon 143493. (339634)**

■ **Vînd robot-telefonic, lanț, brățară și cercei din aur, preț avantajos. Relații la telefon 155102.**

■ **Vînd vin medicinal din afine, indicat în afecțiuni digestive cronice. Telefon 145041. (714145)**

■ **Spray contra ejaculării precoce, medicamente potență, frigiditate, prezervative speciale, vibratoare. Comenzi Catalog. Telefon 01/6376273.**

■ **Vînd spațiu comercial dotat pentru alimentație publică (130 mp) inclusiv societate. Relații la telefon 160369, între orele 20,00-21,00. (2227)**

■ Vînd la prețuri avantajoase armă de vînătoare, calibru 12, vitrină frigorifică mare pentru expunere - tip cofetărie, piese pentru Oltcit Special (electromotor, bobină inducție, carburator dublu corp, cilindri, pistoane, chiulase, placă presiune, disc ambreiaj, volantă). Relații - zilnic la telefon 177652. (714363)

■ Vînd drujbă electrică nouă Bleken-Deker 1,1 KW, 500.000 lei fix. Telefon 126848. (714417)

■ Vînd trei tuburi O2; termometru de contact cu releu; electromotor 3 kw, 1400 t/min, 220-380 V; ghilotină pentru tablă cu braț articulat lg. 50 cm; foarfecă electrică pentru debitat tablă pînă la 3 mm; palan 1,5 t. Telefoane 177161, 144641. (714430)

■ Vînd ulei mașină cusut, str. Mărăcineanu nr. 7 (lîngă cimitirul Eternitate). (714442)

■ Vînd certificate proprietate, nelimitat. Telefon 032/158502. (714445)

■ Vînd microscop electric "Zeiss" nou, în cutie, dotat cu aparat foto Polaroid, la preț convenabil și negociabil. Relații la telefon 153364, între orele 17,30-21,00. (714705)

■ **Vînd acte S.R.L. înființată în septembrie 1994, cu următoarele obiecte de activitate: comerț, producție, prestări-servicii, import-export și orice fel de activități. Preț negociabil. Relații în Lunca Cetățuii. Fam. Vizitiu; tel. 61. (714701)**

■ **Vînd tv color "Alce", cu telecomandă, teletext, preț negociabil - 550.000 lei și canapea extensibilă - 400.000 lei, negociabil. Telefon 124640, după orele 15,00. (2267)**

■ Vînd cățel pechinezi, foarte avantajos. Telefon 172795, zilnic. (2268)

■ **Vînd S.C. profil comerț (toate tipurile) plus servicii (transport; cafe-bar), intermedieri. Preț fix - 450 mil lei. Telefon 170579 sau 162834.**

■ Vînd orgă "Thomsonic", preț avantajos. Telefon 211507, între orele 18,00-21,00.

■ Vînd două tuburi bioxid carbon (CO_2), noi, pline (bune și pentru oxigen). Telefon 116180. (714725)

■ Vînd orgă "Thompsonic - 03", preț negociabil. Telefon 211507, între orele 15,00-18,00. (714754)

■ **Vînd pînze bomfaier, 600 lei/buc. Telefon 162159. (714741)**

■ Vînd 5 valuri carton asfaltat și fișii ceramice. Telefon 112785. (2279)

■ **Vînd planină "Ceaikovski". Telefon 040/522126, după ora 16,00. (714764)**

■ **Vînd 500 kg oțel beton PC60, diam. 18 - 700 lei/kg; 150 kg oțel beton OB 38, diam. 12 - 600 lei/kg, bare 2,2 ml; 50 kg oțel STMB, diam. 5 - 500 lei/kg; 50 kg oțel beton OB 38, diam. 8 - 600 lei/kg; 1,5 mc polistiren expandat coli 2-4 cm - 150.000 lei/mc; teasc plus zdrobitor - 100.000 lei; cazan țuică inox, 25 litri, cu răcitor inox - 75.000 lei; set motor Dacia 1310 cu palier mărit sigilat - 115.000 lei; servofrînă Dacia - 25.000 lei; ventilator electric Dacia 1310 - 20.000 lei; planetară Dacia 1310 scurtă rectificată - 20.000 lei; planșetă desen 1/1,25 m, cu suport pliabil și teu cu role - 25.000 lei; două suluri calc, 50 m buc. - 10.000 lei/buc.; cărți diverse; aparate electrocasnice; opt damigene, 50 litri - 30.000 lei/buc.; cinci damigene, 25 litri - 20.000 lei/buc.; cinci butoaie plastic, 60 litri - 10.000 lei/buc.; un butoi plastic, 225 litri - 20.000 lei/buc.; două menghine, 80 cm - 18.000 lei/buc.; 6 corpuri stupi cu ceară fără albine - 10.000 lei/buc.; 0,5 mc cherestea - 25.000 lei. Telefon 142744. (714780)**

AUTO MOTO

Vînd **Ford Scorpio** 2,0 GL, an fabricație 1989.
Tel. **034/153695** sau **034/135757**.

Vînd *RABA 10215*, an fabricație 1992, stare ireproșabilă, preț avantajos.
Tel. 034/153695 sau 034/135757.

Vînd motor și cutie de viteze, pentru RENAULT 18.
Preț negociabil.
Tel. **123768**, după ora 18[00].

Vînd OPEL REKORD 1,9.
Stare perfectă de funcționare.
Tel. 220396, după ora 18,00.

Vînd DACIA 1310 noiembrie 1991. tel. 153074.

Vînd SKODA 100 S Tel. 137873 între orele 19[00]-21[00].

Vînd MERCEDES 250, pe benzină, înmatriculabil, 12.IS, sau pentru piese de schimb. Tel. 220997, după ora 18[00], sau tel. 179230, pînă la ora 18[00].

Societate comercială vinde ARO 320 L (benzină), carosat izoterm, aluminiu, fabricație 1992, 40.000 km. Preț informativ 7.000.000 lei. Telefon 172557, între orele 9.00-15.00.

■ **Vînd jeep ISUZU TROOPER 4x4 Diesel, lung, cîrlig tracțiune, înmatriculat. Telefon 131322.**

■ Vînd Oltcit 11 RM, an fabricație 1990, 3,2 milioane lei, negociabil. Telefon 251729. (714121)

■ **Vînd Dacia 1300, 2,5 mil. lei, negociabil. Telefon 123792, după ora 16,00. (714392)**

■ **S.C. VARĂ S.R.L. Brăila vinde prin S.C. NEYLA S.R.L. Iași, șoseaua Păcurari nr. 55, bl. 548, parter, piese auto originale pentru Wartburg și Trabant, import Germania. Telefon 250672. (714163)**

■ **Vînd autoizotermă TV35, motor Brașov, roți duble pe spate, stare foarte bună. Telefon 133090. (2254)**

■ **Vînd autocamion SRD - 6135, 5 t, în perfectă stare de funcționare. Telefon 162159. (714740)**

■ **Vînd urgent piese de schimb pentru Lada 1200, motor cutie de viteze și multe alte repere. Telefon 121594. (714766)**

■ **Vînd urgent autoturism Aro 243 D, motor Brașov, stare excepțională, an fabricație 1992. Preț fix - 7 milioane lei. Telefon 121594. (714767)**

■ Vînd piese și caroserie Dacia brek, motor Dacia 1300, tractor. Telefon 123716. (714776)

■ **Vînd Opel Kadett 1,3, an fabricație 1986, înmatriculat, benzină, cutie viteze automată. Telefon 155682.**

■ **Vînd Dacia 1310 TLX, decembrie 1992, culoare alb 13, 5 viteze, 5,6 mil. lei. Telefon 151322.**

■ **Vînd Oltcit, an fabricație 1992, motor nou, 200 km, verificare tehnică 2 ani, preț 3,5 mil. lei. Telefon 251343.**

■ Vînd Oltcit, stare excepțională, motor și cutie originale, cu piese franțuzești, preț avantajos și negociabil. Telefon 740598.

■ Vînd Dacia 1310 TLX, an fabricație 1987, cutie 5 trepte, bleu Mamaia, motor 38 mii km, impecabilă, preț 4,7 mil. lei, negociabil. Telefon 178232.

■ **Vînd Dacia 1310 TLE, 1990, Polonia, cu nr. nou, 4,7 mil. lei, negociabil, Dacia 1310, 1982, Ungaria, 18 mil. lei, negociabil. Vizibil, zilnic, în parcare BTT-Orizont. Telefon 126283, între orele 9,00-12,00.**

■ **Vînd Dacia 1410 TLX, 5 trepte, octombrie 1994, fabricată la comandă. Telefon 170943.**

■ Vînd Lada Niva, Renault Fuego, Peugeot diesel (ax came rupt) sau acte. Telefon 173769.

■ Vînd Fiat Uno-D, 5 portiere, 1986, înmatriculabil, 100 mii km, 2300 dolari, negociabil, sau înmatriculat - 3500 dolari, negociabil. Telefon 122736.

■ **Vînd Dacia 1410 TLX, 5 trepte, octombrie 1994, fabricată la comandă. Telefon 170943.**

■ **Vînd Dacia 1310, 1989, Ungaria, 4,4 mil. lei. Telefon 151450, după ora 14,00.**

■ **Vînd Dacia 1310, Ungaria, an fabricație 1984, înmatriculată sau neînmatriculată, preț negociabil, stare foarte bună. Relații la telefon 133976.**

■ **Vînd orice piesă și element de caroserie pentru Mercedes Cobra 300. Telefon 140890.**

■ **Vînd motor Mercedes 300, parbrize Mercedes. Telefon 140890.**

■ **Vînd autoizotermă 5 t; sau schimb cu autoturism plus diferență. Telefon 146303.**

■ Vînd Opel Kadett diesel, berlină, 4 portiere, 1987, stare foarte bună, neînmatriculat, cu vamă plătită, 4500 dolari sau echivalentul în mărci. Telefon 764317, 761444.

■ Vînd Opel Ascona 1,6 C, înmatriculat, fabricație 1986, cu multiple piese schimb, aspect și funcționare ireproșabile, preț 3800 USD. Telefon 230657.

■ Vînd Opel Kadett, an fabricație 1981, 2 portiere, vopsea originală, înmatriculat 12-IS, stare de funcționare și aspect ireproșabile. Telefon 146981.

■ **Vînd autoturism marca Subaru 1600, culoare gri metalizat, cu 4 portiere, în stare perfectă de funcționare, preț negociabil. Relații, zilnic, la telefon 116820, între orele 10,00-18,00 sau la telefon 250364, după ora 18,30.**

■ Vînd urgent și avantajos, două autoturisme Audi 80 GLS, bune, unul înmatriculat, cu carte identitate, 1600 cmc, 2500 dolari, negociabil. Telefon 160305.

■ **Vînd Fiat Regata break diesel, 1986, geamuri electrice, închidere centralizată, volum reglabil, servodirecție, stare perfectă de funcționare, înmatriculabil, foarte convenabil. Telefon 140890.**

■ Vînd urgent și convenabil, Wartburg 353, model 84, stare ireproșabilă, preț 2 mil. lei, negociabil, sau vînd certificat de înmatriculare. Relații la telefon 153955, după ora 13,00.

■ Vînd Datsun-Nissan Stantza, model 1982, înmatriculabil cu 12-IS, 1000 dolari și Nissan Datsun Cherry pentru piese, în stare de funcționare, 500 dolari. Telefon 152095.

■ **Vînd, foarte urgent, Nissan Sanny break, an fabricație 1982, poate fi înmatriculat cu 12-IS, capacitatea cilindrică 1477 cmc, preț negociabil, 2,5 mil. lei sau echivalentul în dolari, mărci. Telefon 111560, 119800.**

■ **Vînd Opel Kadett Sport, an fabricație 1982, cu îmbunătățiri (spoilere, faruri duble), și Nissan, model jeep, an fabricație 1984, intrat în țară pe 20.01.1995. Telefon 252319.**

■ Vînd două autoturisme Ford Escort, an fabricație '82-'83, cu vama plătită, jenți aluminiu (sau dezmembrez). Telefon 170362.

■ Vînd Renault 18, înmatriculabil 12-IS, pentru studenți străini, în stare perfectă de funcționare, preț negociabil. Telefon 250585.

ELECTRONICE

Vînd ROBOT de bucătărie MARIA-2M cu 7 operații complexe și multifuncțional: storcător de fructe și legume, tocător de fructe și legume, mașină de tocat carne, rîșnit cafea, pentru suc de roșii, cuvă de 1l pentru cocktail, cuvă de 2l pentru frișcă și maioneză, 3 viteze. Preț fix 250000 lei. **Tel. 252975.**

SC MONCRIS company SRL
B-dul Independenței nr. 33, lîngă Restaurantul "Bucegi", vinde
TELEVIZOARE COLOR
mărcile **PHILIPS, GRUNDING, SABA, TELEFUNKEN,** import Olanda, la prețurile **236.000-250.000 lei.**
Garanție 3 luni.
Vă așteptăm!

SC VIBLANC SA
vă oferă:
- Frigidere Fram 240 l - 410.000 lei
- Frigidere Fram 180 l - 350.000 lei
- Frigidere Arctic 240 l l - 420.000
- Congelatoare Arctic 160 l - 475.000 lei
- Congelatoare Arctic 120 l - 405.000 lei
- Mașini spălat automatic Diamant - 575.000 lei
- Mașini spălat fără storcător:
  - ◆ AL 15 - 190.000 lei
  - ◆ AL12 - 180.000 lei
- Mașini spălat cu storcător AL 7 - 320.000 lei
- Storcător rufe - 112.000 lei
- Mașini cusut Monica mecanice - 210.000 lei
- Mașini cusut Nicoleta electrice - 265.000 lei
- Aragaze de Satu Mare
  - ◆ cu 3 ochiuri - 249.000 lei
  - ◆ cu 4 ochiuri - 255.000 lei
  - ◆ cu 5 ochiuri - 349.000 lei

Garanție 1 an.
Prețurile sînt pentru en detail. Pentru informații, sunați la telefonul:
142289

Vînd robot de bucătărie ELEKTRIK KITKEN MACHINE complex și multifuncțional, cuprinzînd: storcător de fructe și legume, tocător de fructe și legume, cuvă de 1l pentru frișcă și maioneză, mașină de tocat carne și rîșnit cafea, 2 viteze, 600W putere. Preț fix 130.000 lei.

Vînd televizor color RUBIN, fără telecomandă, din 1992, preț avantajos. Relații la telefon **145354**.

Vînd TV color "LEVIS", diag. 54, preț 550.000 lei. Tel. 252403, după orele 18,00.

■ **Vînd dublu deck "Mayak 249-S1" cu boxe, nou. Preț fix, 280.000 lei. Telefon 252975. (714107)**

■ Vînd televizor color "Banga" cu telecomandă, diagonala 32, Lituania, 55 programe, stare perfectă. Telefon 119731, după ora 17,00. (714409)

■ Vînd magnetofon "Kashtan", aparat auditiv, cuvă "Alba-Lux". Telefon 176640, între orele 20,00-22,00. (714762)

CASE - TERENURI

EXCEPȚIONAL!
Vînd apartament 2 camere decomandate, boxă 16m, magazie 11m în Copou.
Relații la telefon 149924

Vînd 4.000 m² teren în Grădina Botanică (terenul hașurat).
- tot terenul - 25 $/m².
- parțial - peste 25 $/m².

Posibilități:
- gaz metan
- instalație electrică
- telefon

Relații la tel.: **251022, 212327.**

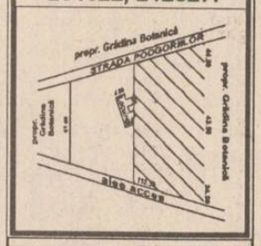

Vînd casă bătrînească, zona Tătărași, Stradela Nicoriță nr. 8, suprafață de 435 mp, 2 camere+dependințe, beci, garaj nou, apă în curte, telefon, posibilități racord gaz. Preț informativ 20 milioane lei. Pentru cei interesați relații suplimentare la tel. 157261.

■ **Vînd casă, finînă în curte, 3400 mp, cu pomi, vie și teren arabil, în comuna Răuseni, sat Rediu, județul Botoșani, sau schimb cu apartament 3 camere. Telefon 126817. (1993)**

■ Vînd apartament 2 camere, pretabil activitate comercială (parter), zona Autogară. Preț 13.500 dolari (lei). Telefon 112723. (2010)

■ Vînd apartament 2 camere semidecomandate, parter, str. Decebal 14, 46,7 mp. Telefon 710742. (2022)

■ Vînd teren, 530 mp, cu deschidere la strada principală. Telefon 116421. (714134)

■ **Vînd apartament proprietate personală, 2 camere decomandate, cartier Nicolina II. Fam. Timofte Ioan, str. Libertății nr. 16, bloc 648, sc. B, et. 4, ap. 18, fără telefon. (714146)**

■ **Vînd 300 mp pămînt, str. Brîndușa 7A. Telefon 142947. (714144)**

■ Vînd apartament cu o cameră. Informații la telefon 160538, după ora 18,00. (710463)

■ **Vînd apartament 2 camere, confort I, decomandate, multiple îmbunătățiri, telecablu, Alcatel, zona Podu Roș. Preț informativ - 14 milioane, negociabil. Informații la telefon 230234. (710469)**

■ Vînd apartament 3 camere, confort I, preț negociabil. Relații la telefon 154659, după ora 17,00. (710499)

■ **Vînd garsonieră, cartier Tătărași, preț negociabil. Relații - cămin T10, camera 14 - Tepeș. (2234)**

■ Vînd pînă în 4000 mp teren în comuna Bîrnova, parcelabil. Telefon 123932. (714410)

■ **Vînd (închiriez) 500 mp, ultracentral, cu autorizație construcție provizorie (microcomplex comercial) unei S.C. sau firme serioase. Telefon 141937 sau 213131. (710459)**

■ Vînd (schimb) cu apartament, 3700 mp loc casă Burdujeni - Succava. Telefon 270947, prefix 032, seara. (714433)

■ **Vînd clădire cărămidă 330 mp cu 1000 mp aferent clădirii; utilaje inox brutărie, magazin mixt dotat cu toate mijloacele fixe. Sat Poiana, comuna Schitu Duca, lîngă D.N. Iași - Vaslui. Preț negociabil. Telefon 112186. (714436)**

■ Vînd teren 300 mp cu instalație apă. Str. Mărăcineanu nr. 7 (lîngă cimitirul Eternitate). (714443)

■ Vînd apartament cu 2 camere, Șoseaua Națională 44C, bl. E2, sc. A, et. 1, ap. 4, cu faianță băi-bucătărie, proaspăt renovat, calciu, baghete, balcon închis. (714449)

■ Vindem 2500 mp vie în Bucium cu posibilitate de construcție, gaz natural și telefon, 10 dolari mp. Informații la telefon 174276, între orele 13,00-20,00. (714728)

■ Vînd apartament cu 3 camere semidecomandat, et.1, gaze, zona Zimbru, 9,5 mil. lei, negociabil. Telefon 126848. (714748)

■ Cedez prin asociere spațiul ultracentral multifuncțional, 85 mp, încălzire proprie, gaz metan, aer condiționat. Telefon 032/116504, între orele 9,00-19,00. (714736)

■ **Foarte avantajos! Vînd 1700 mp teren construibil, agricol (autorizație construire, fîntînă, sursă de energie electrică) Valea Lupului, la 50 m de șosea. Telefon 130961, 167015. (714752)**

■ Vînd apartament 2 camere, et. 1, zona Cantemir, teren 1000 mp în Iași. Telefon 123716. (714777)

■ **Vînd apartament 2 camere, în Bîrlad, îmbunătățit, instalații grupuri sanitare; sau schimb cu apartament 3 camere plus diferență. Telefon 035/411176.**

■ Vînd apartament 3 camere, confort I, decomandat, Mărăței I, preț negociabil. Telefon 033/629741.

■ **Vînd, urgent, apartament 3 camere, semidecomandat, et. 1, zona Piața Chirilă, Tătărași, bloc foarte liniștit. Telefon 148355.**

■ Vînd casă nou construită, din lut, fără autorizație, cu posibilitate curent electric, gaz, canalizare, fără curte, zona Podu de Piatră, preț negociabil 5 mil. lei; sau schimb cu apartament cu o cameră, sau apartament 2 camere, indiferent de zonă. Telefon 166047.

Vindem extrem de urgent, cu numai 22 milioane lei, apartament 4 camere confort I, Păcurari Peco. Tel. 231525 sau 231527.

CUMPĂRĂRI

Cumpăr talon (sau autoturism avariat) OPEL KADETT 1,3 MODEL 1980.
Relații la tel. **062/435336** (Baia Mare) sau **150642.**

Cumpăr apartament conf. I, minim 2 camere decomandate, exclusiv parter și ultimul etaj, orice îmbunătățire adusă apartamentului este binevenită. Exclus zonele: Canta, Metalurgie, CUG, Dacia, Dancu. Tel. 144776.

■ Anticar. Cumpăr cărți, inclusiv la domiciliul clientului. Telefon 174653. (714104)

■ Cumpăr garsonieră sau cameră cu dependințe la casă, zona semicentrală sau Copou, Sărărie, Păcurari, ofer 4,5-5 milioane lei. Telefon 121338. (714145)

■ Cumpăr apartament cu 2 - 3 camere decomandate, zona Nicolina - CUG; preț negociabil. Tel. 129087. (714715)

■ Cumpăr garsonieră zonele Pd. Roș, Cantemir, Centru, Autogară, Gara Nicolina. Telefon 136171. (714729)

ÎNCHIRIERI

SC COMSERVICE SA IAȘI
oferă
spații de producție și service
în vederea realizării de asocieri și colaborări profitabile ambilor parteneri.
Iași, str. Hotin nr. 5, telefon **116296.**

Caut spațiu comercial (cca 10 mp) la prețuri decente. Exclus zonele Dacia și Dancu. Tel. 170909.

Închiriem urgent mașină cu stație de amplificare pentru orașele Iași și Roman. Relații la telefon 032/144776.

Închiriem urgent instalație de amplificare (megafon). Relații la telefon 032/144776.

■ **Caut garsonieră sau apartament 2 camere nemobilat, eventual telefon. Telefon 270413 (9,00-17,00) sau 138608 (17,00-22,00)**

■ **Caut pentru închiriat garsonieră mobilată, pentru termen lung. Relații la Baroul de Avocați Pașcani, telefon 764104, avocat Călin Pipernea, orele 8,00-12,30.**

■ Închiriez spațiu comercial, 70 mp în strada Păcurari, stația Manolescu. Telefon 149761. (714129)

■ **Tînăr intelectual, caut garsonieră, plata lunar, negociabil, ofertă serioasă. Relații la telefon 159486, între orele 19,00-22,00.**

■ Închiriez garaj în B-dul Independenței. Relații la telefon 214001, după ora 16,00. (714403)

■ Închiriez spațiu pentru engros. Piața Voievozilor (Cinema "Dacia"). Telefon 126848. (714416)

■ Închiriez casă liberă, curte 800 mp, numai la societăți comerciale. Str. Mărăcineanu nr.7 (lîngă cimitirul Eternitate). (714441)

■ Student, caut cameră studiu. Telefon 171686. (714714)

■ **Închiriez apartament ultracentral, str. Lascăr Catargi, lîngă Televiziunea Iași, compus din 2 camere decomandate, etaj I, orientare Sud și Vest cu boxă la subsol și garaj mașină. Totul poate fi folosit pentru sediu firmă sau persoane fizice. Plata anticipat 350 $/lună, negociabil, pe cel puțin doi ani. Vă rog seriozitate. Telefon 142744. (714781)**

SCHIMBURI

Schimb apartament 2 camere cu garsonieră plus diferență în bani . Telefon 159303.

București, schimb apartament 3 camere, 2 băi, balcon, etaj 1, zona P. Chirigiu - Trafic Greu, cu similar Iași, variante. Tel. 114260, 251050 după ora 19,00.

Schimb apartament 4 camere decomandate, confort I, et. 1, două grupuri sanitare, gresie, faianță, parchet, gaze, telefon, balcon închis, zona Dacia, pentru două aprtamente cu două camere decomandate, confort I, numai etajele I-II sau casă (variante). Relații în str. Tabacului nr. 17, bl. D14, et. I, ap. 6.

■ Schimb apartament 3 camere, confort I, decomandate, cu apartament 2 camere și garsonieră. Relații la telefon 154659, după ora 17,00. (710498)

■ **Schimb apartament 3 camere Alexandru cel Bun, confort IA, et. 8, cu apartament 3-4 camere, zona P. Roș, Cantemir, Țesătura. Ofer diferență. Relații suplimentare la telefon 155102.**

■ Schimb (vînd) apartament 4 camere, zona Nicolina - CUG, et.2, cu multiple îmbunătățiri, cu apartament 2 camere, aceeași zonă. Telefon 124767. (714761)

■ **Iași, schimb garsonieră conf.I, cu similar București sau cu apartament 2 camere plus diferență. Telefon 01/7772977, int.15, între orele 8,00-15,00. (714712)**

■ Ploiești, schimb garsonieră proprietate, cu similar sau de stat, Iași, Socola 5, sc. A, et. 1, ap. 8.

■ Brașov, schimb apartament 4 camere, cu dependințe, proprietate, cu similar Iași, central. Telefon 252401 sau 167089.

■ Schimb apartament cu o cameră, Piața Doi Băieți, cu apartament 2 camere, fără diferență. Telefon 173423.

■ **Schimb apartament 2 camere, confort I, decomandat, et. 1, foarte bine întreținut (a doua stație de la Podu Roș, Nicolina II), cu apartament 3 camere, decomandat. Ofer maxim 2 mil. lei. Telefon 124929.**

DECESE

Eufrosina - soție, Puiu și Lili - copii, nepoții Marius și Monica anunță cu durere stingerea din viață după o lungă și grea suferință a dragului lor soț, tată și bunic
FARAON V. GHEORGHE
pensionar CFR.
Înmormîntarea va avea loc vineri, 12.05.1995, ora 12.00.
Dumnezeu să-l ierte.

Rodica - soră, Gicu - cumnat, Dana și Manuel - nepoți, din Galați, anunță stingerea din viață a fratelui și cumnatului **AFLORI PAUL.**
Lacrimi și flori pe tristul tău mormînt.

Titi - frate, Nuța - cumnată anunță cu durere stingerea din viață a celui ce a fost un bun și iubitor frate și cumnat
ec. **AFLORI PAUL,**
în vîrstă de 49 de ani.
Nu te vom uita niciodată.
Vei rămîne veșnic în sufletele noastre.

Părinții din Dărăbani anunță stingerea din viață a fiului drag ec. **AFLORI PAUL,** în vîrstă de 49 de ani.
Nu te vom uita niciodată.

Familia profund îndurerată anunță decesul fulgerător al iubitului lor
prof. dr. ing. Dumitru Bărbulescu
Înmormîntarea va avea loc duminică, 14 mai, ora 13,00, la Cimitirul "Eternitate".

Cu profundă durere și întristare, soțul - Costache, copiii-Costel și Lenuța, nora-Eugenia și nepoatele anunță încetarea din viață a scumpei lor
LOGHIN LUCREȚIA
Înmormîntarea va avea loc duminică, 14 mai 1995, ora 12,00, în satul Slobozia, comuna Ciurea, Iași.
Odihnește-te în pace, suflet plin de iubire și blîndețe.

Familia anunță cu durere trecerea în neființă a lui
PERJU CONSTANTIN,
fost inginer viticol la I.A.S. HUȘI.
Înmormîntarea va avea loc sîmbătă la cimitirul Burdujeni, jud. Suceava.
Alte relații la tel. **030/257578** - Suceava **160338** - Iași.

Soțul, copiii, nora, ginerii și nepoții anunță cu profundă durere dispariția celei ce a fost o deosebit de bună soție, mamă, soacră și bunică
ELESABETA GÂRTAN.
Corpul neînsuflețit este depus la biserica Sf. Nicolae - Copou.
Înmormîntarea va avea loc sîmbătă, 13 mai 1995, orele 11.30 la cimitirul Sf. Vasile.

Familia îndurerată anunță încetarea din viață a celui care a fost
HARASIM CONSTANTIN (HARI)
Înmormîntarea va avea loc sîmbătă, 13 mai, ora 13.00, la cimitirul "Eternitatea".
Corpul neînsuflețit se află depus la capela cimitirului.

Soția-Lidia, copiii Adina și Lucian, Radu-ginere anunță decesul fulgerător și prematur al scumpului lor
MOROȘANU GHEORGHE,
46 de ani.
Corpul neînsuflețit se află depus la capela cimitirului Sf. Vasile.
Înmormîntarea va avea loc sîmbătă, 13.05.1995, ora 12.00.
Amintirea lui va rămîne veșnic în inimile noastre.
Dumnezeu să-l ierte.

Soțul-Gheorghe, fiul-Gigi, nora-Săftica și nepoțelele Mariana și Doinița anunță stingerea fulgerătoare din viață a scumpei lor soții, mame și bunică, care a fost cea mai scumpă
PANTAZĂ CATINCA (NUȚA),
la numai 55 de ani. Corpul neînsuflețit este depus la domiciliu pînă sîmbătă, ora 12.00, de unde va pleca spre cimitirul Buna Vestire (CUG), unde va fi înmormîntată.
În veci nemîngîiați, îți vom păstra o neștearsă amintire.

■ Soțul, copiii și nepoții anunță cu profundă durere încetarea din viață a scumpei lor soții, mamă și bunică LUCA ANETA. Înmormîntarea va avea loc sîmbătă, 13 mai 1995, orele 10,00. Cotegiul va pleca din str. Tănăsescu nr.7 spre biserica Sf. Andrei. (714756)

■ Elena - soție, fiicele Elena Calmischi și Maria Șova, Constantin - ginere și nepoții anunță cu durere stingerea din viață după o lungă și grea suferință a celui care a fost un bun soț, tată și bunic NECULAI CALMISCHI, în vîrstă de 86 ani. Înmormîntarea va avea loc sîmbătă, 13 mai 1995, la cimitirul Podgoria Copou. (714167)

CONDOLEANȚE

Mariana și Traian Olteanu sînt alături de Costel și Lenuța Loghin și familiile lor în aceste momente grele pricinuite de trecerea în neființă a bunei și iubitoarei lor mame.

Colectivul Catedrei de Măsurări Electrice și Materiale Electrotehnice, U.T. "Gheorghe Asachi", regretă dispariția fulgerătoare a eminentului profesor și om de știință
dr. ing. Dumitru Bărbulescu,
personalitate de incontestabilă valoare și probitate morală și profesională, exprimîndu-și întreaga compasiune față de familia îndurerată.
Dumnezeu să-l odihnească-n pace!

Colectivul clasei a-V-a - Liceul "C. Negruzzi" Iași, dirigintele și părinții elevilor sînt alături de domnul profesor Mihai Gîrtan în momentele grele prin care trece și-i transmit sincere condoleanțe.

Membrii Sindicatului Liber CITADIN sînt alături de colegul lor Ion Filiuță în aceste momente grele pricinuite de decesul soției și transmit familiei sincere condoleanțe.

În aceste clipe de grea suferință pentru dispariția mamei, colectivul de cadre didactice de la Liceul Internat "C. Negruzzi" Iași este alături de profesorul Mihai Gîrtan, exprimîndu-și întreaga compasiune.

Cadrele didactice din Catedra de Energetică a Universității Tehnice "Gh. Asachi" Iași regretă profund dispariția distinsului prof. dr. ing.
DUMITRU BĂRBULESCU
și sînt alături de familia îndoliată.

Colectivul secției Utilaj-Transport din cadrul SCCF Moldova SA Iași regretă trecerea în neființă a distinsului om ec.
AFLORI PAUL,
șef oficiu calcul, și transmite sincere condoleanțe familiei îndoliate. Dumnezeu să-l ierte și să-l odihnească în pace.

Decanatul și Consiliul Profesoral al Facultății de Electrotehnică anunță cu durere încetarea din viață a prof. dr. ing.
DUMITRU BĂRBULESCU,
fost decan și șef de catedră, personalitate remarcabilă a școlii superioare ieșene de electrotehnică.
Prezent pînă în ultima clipă în școala pe care timp de o viață a slujit-o cu devotament, profesorul DUMITRU BĂRBULESCU rămîne, în amintirea celor care l-au cunoscut, un valoros dascăl, exemplar prin pregătire profesională și integritate morală.
Conducerea Facultății, întristată de această grea pierdere, exprimă întreaga compasiune și transmite sincere condoleanțe familiei îndoliate.

Elevii clasei a-V-a B de la Școala Petru Poni nr. 38 Iași sînt alături de d-na dirigintă, profesor Aflori Florea și transmit sincere condoleanțe pentru pierderea soțului
AFLORI PAUL.

Colectivul Șantier 61 CF Iași regretă dispariția fulgerătoare, după o grea suferință a bunului coleg ec.
AFLORI PAUL,
șef oficiu calcul și transmite sincere condoleanțe familiei îndoliate.

Familia Doina și Titi Bogdan este alături de Mariana și Jenica în aceste momente grele pricinuite de pierderea scumpei și dragei lor mame
EUGENIA CODREANU
și le transmite sincere condoleanțe.
Dumnezeu s-o odihnească în pace.

Familiile Neamțu Mihai, Neamțu Ovidiu și Han Ovidiu sînt alături de familia Gheban la greaua pierdere suferită și transmit sincere condoleanțe familiei îndoliate. Nu-l vom uita niciodată.

Locatarii blocului A17 regretă dispariția fulgerătoare a bunului vecin
MOROȘANU GHEORGHE
și sînt alături de familia îndoliată.
Dumnezeu să-l ierte.

■ Pentru cel care a fost un colaborator minunat, omului deosebit, PAUL AFLORI un ultim omagiu din partea firmei PRINCE. (714760)

■ Familia dr. Marderos G. regretă dispariția, după o scurtă și grea suferință a celei care a fost Pantaze Costică. Condoleanțe familiei îndoliate. Dumnezeu s-o odihnească în pace! (2278)

■ Colectivul Spălătoriei Titu Maiorescu regretă profund dispariția fulgerătoare a celei care a fost o bună colegă PANTAZI CATINCA (Nuța). Dumnezeu să o ierte și să o odihnească în pace. (2285)

■ Prietenii și colegii sînt alături de Cristian Aflori la greaua suferință pricinuită de decesul tatălui. (714782)

■ Studenții anului IV ai Facultății de Automatică și calculatoare împărtășesc durerea colegului lor Cristian Aflori cauzată de decesul tatălui. (714783)

■ Colegii din clasa a XI-a B, Liceul Național sînt alături de prietenul lor Florin, în momentele dificile pricinuite de pierderea tatălui, AFLORI PAUL. Sincere condoleanțe familiei îndoliate! (714757)

■ Cumnații Antoci Gh., Lupu Vasile și Musteață Ion împreună cu nepoții anunță moartea fulgerătoare, într-un tragic accident a celui care a fost TANANA VALENTINA, la numai 36 ani. Dumnezeu s-o ierte. (714771)

■ Elevii clasei a-VIII-a B, Școala generală nr.38 Iași sînt alături de doamna profesoară Aflori Floarea în marea pierdere suferită. (714768)

■ Locatarii blocului I4, sc.B sînt alături de familia Filiuță Ioan la greaua pierdere suferită prin decesul soției FILIUȚĂ MARIA. Dumnezeu s-o ierte.

COMEMORĂRI

Cu aceeași durere și profundă tristețe, soțul și fiica anunță împlinirea la 13 mai 1995 a 6 luni de cînd doamna
LUCREȚIA UNGUREANU
a plecat în lumea tăcerii.
Comemorarea are loc la 12 mai 1995, ora 12,00, la Cimitirul "Eternitate".

Familia anunță că s-au împlinit 6 luni de la trecerea în neființă a celui ce a fost un om de o deosebită noblețe sufletească,
COSTACHE DUMITRAȘ,
fost șef de serviciu la Consiliul Județean Iași.
Dumnezeu să-i ierte și să-l odihnească.
Comemorarea va avea loc sîmbătă, 13 mai 1995, ora 9,30, la cimitirul Mănăstirii Galata.

La 7 ani de la dureroasa despărțire, pios omagiu de dragoste scumpului nostru
IOAN SPIRIDON
al cărui suflet a pornit spre eternitate.
Mama, surorile, fratele, cumnata, cumnații și nepoții anunță dezhumarea și slujba de pomenire care va avea loc sîmbătă, 13.05.1995, orele 10.00 la cimitirul din satul Epureni, com. Movileni.
Dumnezeu să-l ierte.

Cu nemărginită durere, soția Marieta și Radu-fiu anunță că se împlinesc 40 zile de cînd a trecut în neființă minunatul soț și tată,
ALEXANDRU ONOFREI (SANDU)
Comemorarea va avea loc în ziua de 13 mai 1995, ora 13,00, la Cimitirul "Sf. Vasile".
Dumnezeu să-l ierte.

■ Se împlinește un an de cînd o moarte fulgerătoare și nemiloasă ne-a răpit de lîngă noi pe cel mai scump soț și tată, cpt. COSTEL TRIFAN, la numai 39 de ani. Îl plîng mereu soția Lăcrămioara, fiica Oana și toate rudele apropiate. Comemorarea va avea loc sîmbătă, 13 mai 1995, orele 10,00, la cimitirul Eternitatea. Rugăm să ia parte toți prietenii, colegii de liceu și de serviciu, toți cei care l-au cunoscut, toate rudele apropiate. Dumnezeu să-l odihnească în pace. (714760)

MULȚUMIRI

Soția și cei 4 copii mulțumesc și urează multă sănătate, putere de muncă, d-lui dr. Dorneanu, d-lui dr. Țăranu, d-nei dr. Rusu și d-nei dr. Ianovici, cît și întregului colectiv medical de la Spitalul Parhon, cl. II Chirurgie Urdogie, pentru înaltul profesionalism și grija deosebită ce o acordă soțului și tăticului lor, Constantin Capracea.
Doamne te rugăm pe tine să răsplătești acești oameni minunați.

Familiile Ceornea și Sasu mulțumesc în mod deosebit d-nei Cornelia Lubaș, d-nei Dorina Vojoga, fam. Boghean Dan, d-nei Vera, dr. Pletea Dan, dr. Volovăț C-tin, d-nei Meda Miu, care au încercat prin prezență și sprijinul lor să aline durerea în ultimele luni de viață a celui ce a fost un om deosebit, CEORNEA VASILE.
De asemenea, mulțumește tuturor celor care au fost alături de familie prin prezență, flori, telefoane și telegrame în frunte cu preoții slujitori Matei Coruga, C-tin Barnea, Victor Dornescu și diacon Mihai Lungeanu.
Dumnezeu să-l ierte.

OFERTE SERVICII

Noul
INTERFON
de
ACCES
cu
CARTELĂ
marca *ELECTRA*.
Practic, durabil, de calitate, garantează liniștea și siguranța scării blocului dumneavoastră!
PLATA în RATE.
Pentru contracte de instalare și service, sunați la:
032/126276.
SC ELECTRA SRL, Șos. Nicolina 919, tr. II.
ASIGURAȚI-VĂ LINIȘTEA.

M.V.D.
FIRMĂ SPECIALIZATĂ ÎN CONSULTING
ASIGURĂ
■ constituirea S.C. cu capital românesc și mixt (SRL, SNC, SA) în regim de urgență; înregistrarea la Administrația Financiară, cod fiscal; ■ obținerea avizului de funcționare de la Primăria Iași; ■ constituire (înregistrare) filiale; ■ acte adiționale, mențiuni (lărgirea obiectului de activitate, asocieri, retrageri, cesiuni, majorări capital, puncte de lucru, radieri, dizolvări societăți).
Hotel "UNIREA", camera 107. Telefon 212299, orele 10,00-20,00.

Viitorul vi se pare nesigur?
Este momentul să întemeiați propria dvs. afacere. Veți afla cum, dacă expediați acest talon și adresa dvs. la: "Idei de Afaceri" - Fast Business, OP 54, CP 46, București. (M5)

Anunț Important
Primăria Municipiului Iași
caută parteneri de asociere pentru amenajarea de spații specifice desfășurării în piețele agroalimentare a următoarelor activități:
- comercializare pește;
- comercializare carne și preparate din carne;
- comercializare lactate;
- comercializare băuturi alcoolice pentru consum la domiciliu;
- laborator sanitar-veterinar;
- w.c. public;
- comercializare legume-fructe;
Lucrările de construcție în piețe vor avea un caracter provizoriu (dar garantat de minimum 5 ani). De asemenea, construcția trebuie finalizată în termen de 60 de zile de la perfectarea contractelor de asociere. Contractele de asociere se supun aprobării Consiliului Local Municipal.
Ofertele se depun la camera 18, domnul Bart Corneliu, pînă la data de 14 mai 1995.
Proprietarii actuali ai chioșcurilor amplasate în piețe au obligația ca în termen de 90 de zile să le modernizeze.
Alte amănunte se pot cere de la domnul primar, Constantin Simirad, domnul viceprimar Vasile Dumitru sau domnul consilier Nicuță Ioan.

SC FARMIL srl avertizează eventualii furnizori ai SC CICAVAL srl (Alimentara Pescăruș din B-dul Independenței) de comportamentul incorect și reaua credință în efectuarea plăților (factura nr. 629060 din 17.04.1995).

Agenția MAGELAN
organizează excursii săptămînale în
UNGARIA
18.05.1995
TURCIA
13.05, 17.05.1995.
Telefon 212337.

AFINVEST
Telefon 129877, 139710
NOI VĂ SPUNEM PRIMII BUNĂ DIMINEAȚA!
Puteți avea
MONITORUL
- ziarul Dvs. preferat, la prima oră.
Acest serviciu modern este asigurat
gratuit,
la domiciliu, numai prin firma
AFINVEST

S.C. Electric Puls Instalează operativ
alarme auto
STINGRAY
(Germania)
cu numai 199.980 lei.
Garanție 12 luni!
Tel. 032/213284

SERVICII MEDICALE MOBILE
(asistență medicală la domiciliu; consultații medicale; prescriere de rețete în regim compensat; recomandări și investigații paraclinice; tratament de urgență; asigurarea transportului și internării în caz de necesitate; oferim de asemenea servicii de infirmerie la domiciliu).
Sunați la telefon
113130/569
zilnic între orele 7,00-23,00.
"CORPO-SAN"
vă ajută!

Școala de șoferi amatori ETTA AUTO face înscrieri pentru seria din luna mai la un preț avantajos.
Relații la tel. 163328
164922.
Deasemeni, selectează candidați pentru atestare ca instructori auto.

S.C. ȘANTIER NR. 9 INST. SA Iași prin:
Filiala Iași
Filiala Vaslui
execută lucrări de alimentări cu apă, centrale termice, instalații de încălzire, sanitare, electrice, interioare. Acordăm comision pînă la 2% din valoare contract, persoanelor fizice sau juridice care intermediază încheierea contractelor de execuție. Relații la tel. 032/133070, Iași și 035/340680, Vaslui.

Dr. BORDEA IOAN, anunță redeschiderea Cabinetului de Obstretică și Ginecologie-HIPOCRAT lîngă Maternitea Cuza-Vodă pe strada Vovideniei (colț cu str. George Enescu).
Program zilnic - 13.00-19.00.
Sîmbăta - 8.00-12.00.
Tel. 212241.

Doriți să vă recuperați banii de la clienții rău platnici?
BIROUL DE RECUPERARE A CREANȚELOR
prin
ROENTER LTD.
Hotel Traian, ap. 123, telefon 212335.

Doriți să aveți o siluetă frumoasă?
Practicați gimnastica de întreținere fitness și stretching la Cabinetul FITNESS, prof. IRIS BÂDIU.
Relații la telefon 132889.

Traduceri impecabile - toate limbile de circulație - inclusiv traduceri legalizate notariat. Rapid și avantajos. Sunați acum la 143023.

ROENTER LTD
oferă servicii pentru:
■ ÎNFIINȚARE (DIZOLVARE) S.C., FILIALE, SUCURSALE, REPREZENTANȚE,
■ ACTE ADIȚIONALE, MENȚIUNI,
■ AVIZE DE FUNCȚIONARE S.C.
Reducerea comisionului cu 20% pe perioadă limitată.
Vă așteptăm între orele 10,00-20,00, Hotel TRAIAN, ap. 123, tel. 212335.

Reparații frigidere și instalații frigorifice. Deplasări la domiciliu. Lucrări garantate, prin SC POLAR SERVICE SRL IAȘI
Tel. 220859

Convenabil: tehnoredactare, balanță, programe contabilitate.
Tel. 173147.

■ Electrician autorizat specializat în automatizări, reparat aparatură electrocasnică, în executat și reparat instalații electrice interioare de lumină și forță și șofer profesionist (B,C,E) îmi ofer serviciile. Relații la telefoanele 270909, 115330. (710438)

■ Dactilografiez avantajos orice fel de lucrări pe calculator sau mașină de scris. Relații la telefon 125769, între orele 8,00-12,00.

■ Țin evidență contabilă la societăți private. Telefon 155102.

■ Efectuez orice fel de lucrări pe calculator. Telefon 139314, zilnic după ora 17,00.

■ Efectuez orice fel de lucrări pe calculator în regim de urgență (lucrări diplomă etc). Telefon 142452, între orele 20,00-24,00.

■ La orice eveniment de familie, la aniversări de absolvire, la simpozioane și comunicări științifice sîntem prezenți cu 3 camere video cu casetă mare. Efecte speciale și mixaje. Sunați la 144417, după ora 13,00. (714401)

■ Inginer, repar televizoare color și alb negru. Sonor E. Nova. Telefon 128356. (714420)

■ Filmări video. Prețuri avantajoase. Telefon 166462 sau 117823. (714421)

■ Transport marfă cu autocamion 8 t. Telefon 131393. (714428)

■ Profesoară meditez la psihologie și filosofie, prețuri avantajoase. Informații la telefon 115216. (714708)

■ Lucrez plăpumi și saltele. Telefon 131728. (714710)

■ Filmări video, aparatură Sony, foarte convenabil. Telefon 231794. (714711)

■ Meditez avantajos limba română pentru treapta I și admitere la facultate. Telefon 035/417936. (714742)

■ Oferim servicii pentru tencuieli, instalații sanitare, reparații apartamente. Telefon 112785. (2279)

■ Transport persoane și marfă cu Dacia 1300. Programare la telefon 111089. (2281)

LOCURI DE MUNCĂ

SC ASAM SA Iași,
cu sediul în Iași, str. A. Vlaicu nr. 77, angajează cu probă de lucru,
presatori metale la rece.
Relații suplimentare la B.R.U. Administrativ, tel. 175880 int. 112.

SC STICK SRL BACĂU
oferă
contracte de muncă
foarte avantajoase în Cipru, în toate meseriile. Angajarea se face pe bază de contract ferm.
Relații suplimentare la sediul firmei din Bacău, str. Alexandru cel Bun, bl. 4, sc. D, ap. 4 sau la telefon 034/131272, între orele 18.00-21.00.

SC AFINVEST SRL angajează de urgență
PRIMITORI DISTRIBUITORI.
Salarii competitive.
Relații zilnic la telefon 139710, între orele 8,00-12,00 și 17,00-20,00.

SC MOBERGO SRL Str. Spancioc nr. 16B, Iași, angajează
TÎMPLARI
Relații la tel. 174898, după ora 18,00.

SC EXPO - PARC angajează
● bucătari, ospătari - cu înaltă calificare;
● un șef sală.
Tel. 141608.

Bingo Select angajează
10 persoane: -7 fete și 3 băieți ptr. Bingo.
Vîrsta 18-25 de ani.
Criteriul de selecție: aspect fizic, seriozitate.
Selecția are loc sîmbătă 13 mai 1995, ora 11.00, la sala Bingo a restaurantului Select.

Consumcoop oraș Tg. Frumos
angajează:
- gestionar depozit en gros;
- gestionar birt gară (de preferință bărbați);
- gestionar consignație.

■ Locuri de muncă Ungaria. Pentru informații trimiteți date personale O.P.1, C.P.24, Suceava, 5800. (821162)

■ S.C. IAȘITEX S.A. Iași, str. Primăverii nr.2, angajează de urgență economiști și contabili șefi secție. Relații suplimentare la telefon 136760 interior 163 - 182. (714430)

■ S.C. SCIROM angajează confecționere cu experiență în producția industrială. Relații Complex Super Stejarul, zilnic între orele 10,00-17,00. (714770)

PIERDERI

Pierdut permis conducere, certificat de înmatriculare auto IS-66-SAN pe numele S.C. AGRICOLA SRL. Ofer recompensă.
Tel. 156991 sau 152392.

■ Găsit cocker spaniel maro, mascul, în zona Liceului M. Sadoveanu pe data de 4 mai 1995. Telefon 138868. (714418)

■ Pierdut carnet student pe numele Sabin Rybanna Elena. Îl declar nul. (714759)

■ Scorțanu Ionela-Liliana, domiciliată pe Bulevardul Independenței numărul 33, bloc C1-5, scara C5, etaj 8, apartament 30, Iași (6600), posesoare a buletinului de identitate seria BC, numărul 286449, declar pe propria răspundere că, mi-am pierdut legitimația cu nr.306 pe numele Scorțanu Ionela, funcția analist, biroul Oficiul de calcul, data emiterii 15.06.1992, buletin seria BO nr. 286449, director general Alesu Asachi, valabil SEM I, anul 1992, sem.II 1993. Îl declar nul. (714779)

■ Scorțanu Ionela-Liliana, domiciliată pe Bulevardul Independenței numărul 33, bloc C1-5, scara C5, etaj 8, apartament 30, Iași (6600), posesoare a buletinului de identitate seria BC, numărul 286449, declar pe propria răspundere că, mi-am pierdut carnetul de membru de partid (PCR) cu numărul 3473122 pe numele Scorțanu Ionela-Liliana, data nașterii 12 martie 1957, data primirii în partid 24 februarie 1983. Org. care a eliberat carnetul Comitetul Municipal Iași al PCR, data 23 martie 1983. Cotizația plătită la zi. Îl declar nul. (714778)

■ Pierdut capră neagră-roșcată, fără coarne. Ofer recompensă. Telefon 112785. (2279)

■ Pierdut decizie de pensie pe numele Antochi Clementina. O declar nulă. (2277)

■ Pierdut DIV, seria B nr.062573, eliberat pentru S.C. 3 STARS CO S.R.L. de BANKCOOP. Îl declar nul. (2274)

LICITAȚII

SC MOLDOFOREST SA organizează în data de 5 iunie a.c. licitație vînd ca obiect
REPARAȚIE MACARA PORTAL 5 tf.
Relații la tel. 142990 int. 31 sau 16, ing. Luca C.

DIVERSE

GRUPUL DE UMOR
VACANȚA MARE
SIBIU
prezintă vineri 12 și sîmbătă 13 mai 1995, ora 19⁰⁰, la
Casa de Cultură a Sindicatelor Iași,
spectacolul extraordinar
NIȘTE ȚĂRANI
Interpretează:
☺ DAN SAVA .....
SEMAKA NECUNOSCUTUL
☺ RADU PIETREANU .....
NINJA DIN BERCENI
☹ MUGUR MIHAIESCU ...
MIMI HALOGEN
Sponsori: KGB S.A. CIA / IMPEX S.R.I. etc.
Biletele se găsesc la casa sălii.

Sîmbătă, 13 mai 1995, orele 17.00 și 20.00
la
TEATRUL NAȚIONAL
comedia de mare succes
SOSESC DE LA ... PARIS
de
TUDOR MUȘATESCU
cu:
DORINA LAZĂR
ADINA POPESCU
MARIAN HUDAC
MIHAI DINVALE
MIHAI MIHAIL
Regia artistică:
NICOLAE SCARLAT
Biletele s-au pus în vînzare la Agenția Teatrală zilnic între orele: 10.00-19.00, telefon 114849.
Elevii și studenții beneficiază de reducere.

■ Pisică mică și drăgălașă caut stăpîn pentru convețuire tandră și afectuoasă. Telefon 120054. (339289)

■ Federația Națională a Patronatului Medico-Farmaceutic din România anunță ședința extraordinară care va avea loc duminică, 14 mai a.c., ora 10,00, în sala Policlinicii MEDISAN 2 aflată în clădirea Tipografiei Dosoftei, et.2, str. Gh. Lazăr 49. Sînt invitați toți medicii și farmaciștii care doresc să se implice în noul sistem al activității sanitare particulare. Relații la telefon dr. Adrian Vasilca 032/232753, 112925, 114274; dr. Mihai Ganea - Tecuci - 036/817942, 816979; dr. Adrian Olaru - Bacău - 034/147252; dr. Adrian Tatu - 032/120564. (714422)

MESAJE

■ Zacornea Vasile din Ruseni - Holboca este chemat la Tribunalul Iași în data de 10 iulie 1995, la procesul de divorț deschis de reclamanta Zacornea Elena. (2259)

ULTIMA ORĂ

VÎNZĂRI

■ Vînd bibliotecă Petricica, 5 corpuri etajate și masă furnir stejar natur. Preț 1 milion lei. Telefon 142744. (714788)

■ Vînd receptor satelit. Relații la telefon 127196, după ora 16,00.

CASE TERENURI

■ Vînd apartament cu 5 camere, Bd. Independenței, etaj 8. Telefon 119446 sau 153502. (714784)

ÎNCHIRIERI

■ Caut să închiriez apartament mobilat, plata în lei. Telefon 178096. (714793)

DECESE

■ Soția, fiica, ginerele și nepoții, cu nemărginită durere anunță încetarea după o grea suferință a celui care a fost COSTACHE HOGEA, 61 ani. Corpul neînsuflețit va fi depus la capela cimitirului Sf. Petru și Pavel. Înhumarea va avea loc duminică, 14 mai 1995, orele 13,00. Regrete eterne. (714789)

CONDOLEANȚE

■ Colectivul Secției clinice Neurologie II a Spitalului Clinic nr.3, "Sf. Treime" Iași sînt alături de doamna dr. Lupu Antoaneta la marea durere pricinuită de decesul mamei sale și îi transmit sincere condoleanțe. (714787)

■ Colegii din cadrul SPTC - S.C. FORTUS S.A. transmit colegei Luca Maria și întregii familii sincere condoleanțe pentru pierderea suferită. (714791)

■ Familia Trofin Gh. și Maria regretă dispariția fulgerătoare a dragei lor mătuși și cumnată FILIUȚĂ MARIA și transmit sincere condoleanțe familiei îndoliate. (714792)

PIERDERI

■ Pierdut foaie parcurs nr. 513315, seria Ya pe numele Ciobotaru Valentin, beneficiar S.C. ALIMENTARA S.A. Iași. Se declară nulă. (714785)

LICITAȚII

■ Consiliul Local al comunei Moșna organizează în ziua de 02.06.1995 ora 10,00 vînzarea prin licitație publică a unor mijloace fixe: cai de muncă - 2 capete; căruțe - 2 bucăți. Relații suplimentare (condiții de participare, lista mijloacelor fixe și prețul de pornire a licitației) la sediul consiliului local. Depunerea ofertei de participare se face cu cel puțin două zile înaintea ședinței de licitație. (714786)

AGENDA OMULUI DE AFACERI

PC - AMI
● CALCULATOARE
● IMPRIMANTE
● SOFTWARE
- contabilitate
- proiectare construcții
● SERVICE SISTEME DE CALCUL
B-dul Copou nr. 4, tel. 032/144718, 211745

MAREX
covoare, mochete, mobilă, stofe, pluș, catifea, dantelă, porțelanuri, țesături tip mătase
B-dul Independenței nr. 19, bl. B1-5, etaj (deasupra mag. EMI)
tel/fax 115824

TUDOR MAGNUM PLUS SRL
comercializează
toate modelele și mărimile de nasturi și fermoare, mătăsuri, elastic, stofe, ață de cusut, căptușeli, tricoturi, pînză chimică, fîșuri.
Pasaj G. Musicescu nr. 6 (fost pasaj Banu), lîngă sediul IIRUC-suc. 35

BACO s.r.l.
VINDE EN GROS
● piese auto străine:
bujii, platine (BERU), filtre de aer, de ulei, de combustibil (PUROLATOR), amortizoare (BOGE)
● piese auto indigene
● piese din dezmembrări
Iași, str. Zorilor nr. 16 (cartier Moara de Vînt)
Telefon 117941

LOG-SOFT s.r.l.
Calculatoare SALIENT
Imprimante EPSON, STAR, SEIKOSHA
Fax-uri și copiatoare TOSHIBA
Consumabile
Iași, str. Anastasie Panu 2A
telefon 032-211130, fax 032-137766

SC "Q" SRL
● case de marcat
● cîntare electronice
● copiatoare TOSHIBA
● consumabile (benzi tușate, hîrtie copiator și pentru case de marcat)
Str. Codrescu nr. 6, tel./fax 032/115690
Contact: ing. Dumitru Cuciureanu, director

SCCF MOLDOVA Iași SUTCF IAȘI
închiriază:
- utilaje pentru lucrări în construcții
- mijloace de transport: • marfă de la 7,5 la 24 t • persoane DUBE-46 locuri • autobetoniere • automacarale 12,5-40 t • autocisterne 7,5-12 t • autobasculante 6,5-16 t • autoremochere TATRA 40-60 t
Tel.: PTTR - 032/136254; CFR - 112090/2012 B-dul Poitiers nr. 6

ALFA CIVIC
distribuie
scule, dispozitive, unelte, accesorii
BOSCH, MAKITA, METABO, STAYER, FELISATTI, FIAC, P.G.M., AQUAPOMPE
Tel. 032 / 137613

NEST SRL
distribuie
ceasuri elvețiene originale
Str. Florilor nr. 2, tel. 213525

CONFEXBROD FREZIA SRL
comercializează
frigidere, congelatoare (210 l, 160 l, 120 l) aragaze, TV alb-negru, TV color, mașini de spălat, mașini de cusut, aparatură electronică, încălțăminte, confecții, cosmetice și porțelanuri
IAȘI, Bd. Alexandru cel Bun nr. 36, bl. H 1-2, tel. 251742

MOTRIF SRL
comercializează en gros, în orice cantitate
TĂRIȚE
la preț avantajos.
Asigurăm transportul.
Trifești - Iași, telefon 11.75.33

AFER SRL
prin brutăriile sale
SILVIA (Str. Arcu nr. 8, tel. 117533)
VIOLETA (Șos. Nicolina nr. 30, tel. 126127)
vă oferă zilnic produsele sale de panificație: pîine, bulci, colăcei.
Program zilnic între orele 7,00-20,00; sîmbătă 7,00-17,00 și duminică 7,00-14,00,

financiar Monitorul

Ambițiile companiei Daewoo de a intra în topul primilor zece producători mondiali de automobile includ si tara noastră

România - rampa de lansare a companiei Daewoo în Europa

■ *firma Oltcit se afla într-o situatie critică înainte de parteneriatul cu Daewoo, lucrînd cu mult sub capacitate*

■ *noua companie Rodae Automobile este pregătită să declanseze productia de automobile Daewoo la începutul anului viitor*

■ *900 milioane dolari - investiția din următorii cinci ani*

Compania sud-coreeană Daewoo intenționează să investească în România, prin compania mixtă Rodae Automobile, ***900 milioane dolari*** pînă la sfîrșitul acestui deceniu, în cadrul unuia dintre cele mai ambițioase proiecte din industria est-europeană a automobilelor, scrie "***Financial Times***" din 5 mai. Daewoo speră să folosească România ca o pistă de lansare pe continentul european, precum și ca o eventuală bază de export a subansamblelor pentru celelalte companii mixte deținute în Europa de Est și în Asia Centrală. De precizat că joint-venture-ul din România este ***prima intrare a companiei Daewoo în producția de automobile a Europei***, firma Rodae urmînd a fi folosită ca bază pentru vînzările de pe pietele vest-europene.

Conform declarațiilor făcute de vicepreședintele Rodae, Seong-Sik Kim, conducerea Daewoo speră să ajungă la o capacitate de producție de ***150.000 de automobile anual*** în România, pînă la sfîrșitul acestui deceniu și intenționează să exporte aproximativ 65% din această producție. Liviu Tănăsescu, președintele societății mixte Rodae, a declarat de asemenea că, în primul rînd, ***exporturile vor viza piața vest-europeană, "cea mai apropiată de România și mai depărtată de Coreea".***

■ *Rodae poate produce și motoare*

Daewoo are în proiect, de asemenea, să producă în România motoare și cutii de viteză, la o capacitate de 200.000 de bucăți anual. Rodae va livra aceste subansamble celorlalte centre de asamblare ale Daewoo, existente deja sau în curs de înființare în Europa de Est sau Asia Centrală. "***Vom putea exporta subansamble de automobile în Uzbekistan, Polonia sau Republica Cehă și vom importa alte componente din aceste țări***", a declarat Kim.

Menționăm că industria românească de automobile, reprezentată de cele două uzine Dacia și Oltcit, care lucrau sub licențe depășite obținute de la companiile franceze Renault și, respectiv, Citroen, a fost ocolită multă vreme de investitorii străini. În prezent, această absență a fost acoperită rapid de Daewoo, unul dintre cele mai importante grupuri industriale sud-coreene și al treilea producător de automobile al țării, care a înființat ***compania mixtă Rodae Automobile,*** unde deține 51%. De asemenea, Daewoo va începe asamblarea de automobile în Uzbekistan în cursul acestui an și a preluat o parte din acțiunile companiei cehe Avia, producătoare de camioane. În același timp, negociază înființarea unui joint-venture în Polonia.

■ *2 milioane de automobile anual*

Daewoo rămîne încă un producător de mărime medie pe piața mondială a automobilelor, anul trecut realizînd o producție de doar 414.000 automobile și vehicule comerciale în Coreea de Sud. Kim Woo-Choong, președintele companiei, a anunțat însă un plan de creștere de patru ori a capacității de producție, pînă în anul 2000, la ***aproximativ 2 milioane de automobile anual,*** urmînd să intre astfel în topul primelor zece producători mondiali.

Pînă în acest an, Daewoo era aproape necunoscută pe piața europeană a automobilelor, dar în prezent și-a creat un cap de pod atît în vestul cît și în estul continentului. În Marea Britanie, de exemplu, va investi pînă în 150 milioane lire sterline (243 milioane dolari) în următorii trei ani, pentru a-și lansa activitățile de distribuție și marketing. ***Investițiile realizate de Daewoo în România se vor desfășura în trei tranșe și se vor ridica la 156 milioane dolari.*** În octombrie 1994 au fost investite 50 milioane dolari, 73 milioane vor fi achitate în cursul acestei luni, iar restul de 33 milioane pînă în noiembrie. Rodae are în prezent un capital total de acțiuni de ***306 milioane dolari,*** datoriile și pasivele firmei Oltcit revenind părții române. Oltcit, care pînă în 1991 a aparținut companiei franceze Citroen în proporție de 36%, a înregistrat în 1993 o producție de 12.000 automobile, comparativ cu producția record de 32.000 atinsă în 1988. Capacitatea de asamblare a uzinei Oltcit este de 90.000 de automobile anual.

Oltcit este pregătită să declanșeze producția de automobile Daewoo Cielo, la începutul anului viitor.

■ *Capacitatea de producție la Rodae va fi de 40 de automobile pe oră*

De acum însă, destinul companiei s-a schimbat: cu o forță de muncă de 3.900 de muncitori, față de 5.700 în decembrie 1989, Oltcit este pregătită să declanșeze producția de automobile Daewoo Cielo, la începutul anului viitor. Inițial, ansamblarea se va face în proporție de 14-15% cu componente autohtone, urmînd ca, ulterior, să se ajungă la un procent de cel puțin 60%. Se așteaptă ca producția să crească ***în 1996 la 50.000 de automobile și la 120.000 în 1998,*** cînd Daewoo intenționează să ansambleze la Rodae un nou model de automobil de capacitate medie.

La acea dată, capacitatea de producție a uzinei va crește la ***40 de automobile pe oră,*** iar forța de muncă la 6.200 de angajați. Rodae Automobile beneficiază de diferite tarife și taxe vamale preferențiale din partea guvernului român, conform legislației speciale care vizează investițiile de peste 50 milioane dolari realizate de companiile străine. Astfel, Rodae va beneficia de ***importuri scutite de taxe pe o perioadă de șapte ani***, pentru componente, unelte și echipamente. De asemenea, ***va fi scutită de plata impozitului pe profit pe o perioadă de cinci ani***. În plus, Daewoo va putea importa aproximativ 20.000 de automobile în acest an, conform unei hotărîri speciale a Guvernului român.

Evaluarea produsului dumnea-voastră

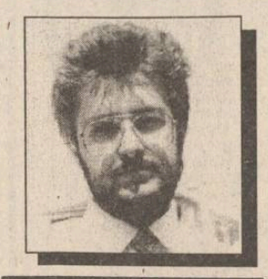

Cezar CALUSCHI

Evaluarea produsului sau serviciului pe care îl oferiți pieței este un pas important în realizarea unei strategii de marketing și, mai concret, pentru punerea la punct a unui program de promovare complet și eficient. A evalua ceea ce vindeți înseamnă să analizați cu ochi critic produsul sau serviciul dumneavoastră în comparație cu produsele sau serviciile similare ale concurenților. Cu cît veți fi mai obiectiv în aceste comparații, cu atît concluziile și observațiile finale vă vor ajuta mai mult să puneți la punct o strategie care să vă dea cîștig de cauză pe piață. Să luăm de pildă cazul unei societăți care vinde geamuri, și oglinzi. Trebuie să stabilim de la început că o astfel de societate nu oferă numai produsul în sine, adică sticla sau oglinda; serviciul de a pune la dispoziție aceste materiale, de a le tăia și eventual șlefui sînt la fel de importante. De acest lucru vă puteți da seama cu ușurință în momentul în care începeți să vă evaluați în raport cu competitorii. Este limpede că și dumneavoastră și concurența vindeți în principiu aceleași tipuri de sticlă și oglindă. Nu există atît de multe posibilități de aprovizionare deocamdată, astfel încît să putem spune că unul are sticlă mai bună decît celălalt, sau comercializează o marcă mai cunoscută de sticlă. De aceea evaluarea o veți face avînd în vedere calitatea serviciului pe care îl oferiți clientului. Pentru aceasta, întocmiți o listă cu calități și slăbiciuni ale dumneavoastră și calități și slăbiciuni ale concurenților. O astfel de listă poate arăta în felul următor: firma dumneavoastră este foarte bine aprovizionată cu sticlă, are un program mai lung, și posibilități de depozitare mari. În schimb se aprovizionează mai greu cu oglindă, nu are destul personal și uneori magazinul se aglomerează. Concurentul dumneavoastră principal se aprovizionează la fel de bine și cu sticlă și cu oglindă, dar are spațiu mai mic de depozitare și orar mai scurt. Are, de asemenea, mijloc propriu de transport, și la comenzi mai mari, pentru o taxă relativ mică, transportă la domiciliul clientului. Iată, în acest mod avem o evaluare rapidă și obiectivă a modului cum arată serviciul nostru în comparație cu cel al concurentului nostru. Aici tragem linie și încercăm să găsim posibilități de a întări punctele slabe, de a dezvolta punctele tari și de a găsi noi modalități de îmbunătățire a serviciului. Va trebui să facem o aprovizionare mai bună cu oglindă; asta presupune stocuri mai mari la început și o anumită încetinire a rulajului datorită blocajului de marfă. Acest lucru va aduce însă cîștiguri pe termen lung deoarece lumea se va obișnui să găsească oglindă întotdeauna la dumneavoastră. În același timp vă mai trebuie unul sau doi manipulanți. Aceștia trebuie să fie prezentabili și învățați să lucreze politicos cu clientul. După ce vor căpăta experiență, puteți introduce un serviciu de instalare și reparații la domiciliu, trimițînd după program acești tineri acasă la client. Dacă nu vă puteți permite deocamdată un mijloc de transport, vorbiți cu unul sau doi taximetriști să stea în apropierea magazinului, astfel încît să-i puteți recomanda clienților care doresc acest lucru. Dacă lucrurile vor merge bine, plătiți și dumneavoastră o jumătate de cursă. La fel ca și în primul caz, veți pierde ceva bani la început, dar cu timpul veți cîștiga clientelă și încrederea acesteia.

Cele două servicii, de reparații la domiciliu și jumătate din transport plătit vor putea fi folosite în cele din urmă într-o campanie mică de promovare în zona în care vă desfășurați activitatea, prin anunțuri mici în ziare și prin afise distribuite în împrejurimi.

Dar toate acestea nu sînt eficiente decît dacă veți avea curajul să vă evaluați corect punctele tari și slăbiciunile. Nu pierdeți timpul, începeți chiar de astăzi; concurența dumneavoastră s-ar putea să facă deja acest lucru.

Surpriză neașteptată pentru BNR

Credit substanțial pentru România

■ *în acest scop, agenții specializate evaluează poziția României în sistemul standardelor de risc*

Banca Națională a României a decis să fixeze la ***150 milioane dolari*** creditul negociat cu Citibank, primul credit de pe pietele private de capital acordat României în ultimii 15 ani, a declarat luni viceguvernatorul BNR, Vlad Soare. "***Ne-am consultat cu Citibank și am decis să stabilim la 150 milioane dolari suma totală a împrumutului, față de 173 milioane subscrise la momentul închiderii ofertei făcute în comun de băncile donatoare***", a declarat Vlad Soare într-un interviu telefonic acordat agenției REUTER.

Inițial, surse ale BNR declaraseră că ***suma totală a împrumutului se va cifra în jur de 75 milioane dolari.*** Viceguvernatorul a afirmat că a fost "copleșit" de răspunsul creditorilor internaționali privați la dorința României de a reintra pe pietele internaționale de capital, exprimată pentru prima oară după căderea regimului comunist.

Soare a anunțat că ***banca centrală intenționează să solicite credite în valoare de 400-500 milioane dolari*** de pe pietele internaționale de capital, după ce va obține din partea agențiilor internaționale de garantare a creditelor includerea în standardele de risc. În acest sens, BNR a invitat agenții de garantare a creditelor din Japonia și SUA să evalueze poziția României în sistemul standardelor de risc.

La acordarea creditului participă 31 de bănci, iar semnarea oficială a acordului de împrumut va avea loc la 31 mai, la Londra. Soare a afirmat că, spre surpriza plăcută a autorităților române, printre băncile participante nu s-au aflat numai bănci occidentale, ci și din Polonia, Republica Cehă și Ungaria.

Este demn de menționat că evenimentul este important nu numai pentru valoarea creditelor în sine, cît, mai ales, pentru că demonstrează că Banca Națională a României se bucură de credibilitate în mediile financiare internaționale.

Trucuri de hipermagazin occidental (1)

■ *toate componentele unui magazin au misiunea de a ademeni și buimăci cumpărătorul pentru a-i goli buzunarele*

Mărturisesc acum, cu oleacă de îngîmfare desigur, că la ceasul în care dumneata, cetitorule, onorezi această tabletă, eu voi fi ajuns deja la Paris cu o cursă Tarom. De obicei, cursele astea ajung totuși la destinație.

Poate că deja cutreier, gură-cască, vreun hipermagazin parizian de gen Carrefour.

E vorba de un gigant comercial cu suprafața de peste 5-6000 mp în care se oferă simultan peste 300.000 articole distincte. Este organizat pe orizontală și seamănă cu o hală industrială de pe la noi. O linie de cîteva zeci de ghișee cu vînzători și supervizori, dotate cu scanere și case de marcat conectate la calculator asigură un flux de cîteva sute de cumpărători pe oră. Fiecare își burdușește cărucior și apoi mașina luîndu-și toate cele de trebuință pentru o săptămînă sau două.

În întregul său și în toate detaliile, un astfel de magazin gigant, în care ar încăpea ușor jumătate din spațiile comerciale din urbea noastră, este astfel gîndit încît să provoace maximum de impact psihic asupra cumpărătorului. Întinde capcane și manipulează pînă cumperi de toți banii și pleci acasă cu mașina plină și buzunarul gol.

Factori de manipulare și trucuri de marketing sînt peste tot: arhitectura și decorațiile interioare, raionarea gamelor de produse, configurația culoarelor și căilor de acces, organizarea rafturilor pe lățime și înălțime, luminile, culorile, vitrinele frigorifice, ambalajele, etichetele, posterele și zecile de tehnici de promovare a vînzărilor. Toate au misiunea de a ademeni și buimăci cumpărătorul. Unele dintre ele ar putea fi utile și magazinelor de pe la noi.

■ *Pasajele obligatorii*

Accesul în magazin se face prin niște pasaje obligatorii cu sens unic ca la metrou. N-ai cum să intri în magazin fără să treci pe acolo. De-a lungul lor sînt plasate raioanele de produse pentru plăcere și loisir: foto, muzică, carte, video, articole pentru cadouri etc.

Sînt produse pe care cumpărătorul nu le include în lista făcută de acasă, ci le cumpără atunci cînd le vede. El trebuie obligat să ia cunoștință de existența lor. Trebuiesc băgate în ochi, încă la începutul parcursului său prin magazin cînd buzunarul este încă plin și nu are încă o idee clară despre costul produselor din lista de cumpărături făcută acasă.

El se va lăsa ispitit și provocat. Va face o cumpărătură impulsivă, furat de nota afectivă, de estetică, de spiritul de imitație, de conotația culturală și de simbolistica statutului social pe care-l conferă o astfel de cumpărătură.

■ *Bariera psihologică a prețului de referință*

Aparent surprinzător, în marile magazine occidentale, raionul de electrocasnice este plasat în zona intrării, la capătul pasajelor obligatorii. Aici, practic, prețurile sînt cele mai mari din magazin și sînt afișate foarte vizibil, aproape ostentativ. Anume ca să sară în ochi și să se imprime în conștiința cumpărătorului. Ele devin un fel de stachetă de referință folosită ca instrument de manipulare psihologică. După ele, toate celelalte prețuri din magazine vor părea mai mici decît sînt de fapt. Acesta este și scopul secret al celui care proiectează organizarea și amenajarea unui magazin.

■ *Prețurile mari, în capul listei de oferte*

Tehnica de manipulare psihologică descrisă mai sus este și regula de alcătuire a cataloagelor și listelor de ofertă. Se începe cu produsele oferite la prețuri mari și se continuă cu pozițiile având prețuri tot mai mici. Experiența a dovedit că aplicarea corectă a acestei reguli conduce la o anumită creștere a vînzărilor. Nu costă mai mult dacă se procedează așa, dar oferta pare mai atractivă și este urmărită cu interes pînă la capăt.

Să auzim de bine,

Ștefan PRUTIANU

Femeile primesc salarii cu 40% mai mici decît bărbații

Femeile primesc, în medie, salarii ***cu 40% mai mici decît bărbații, la aceeași vîrstă și la același nivel de pregătire,*** se arată într-un raport realizat de Organizația pentru Cooperare Economică și Dezvoltare (OECD), citat de REUTER. Această discriminare se datorează, în parte, faptului că femeile sînt mai predispuse la munca part-time. Cea mai mare diferență există în Elveția, Olanda și Marea Britanie, unde femeile primesc în medie salarii ***la mai puțin de jumătate din cele ale bărbaților***. În Italia și Finlanda femeile primesc în medie 76% din salariile bărbaților, se arată în raportul OECD.

Cursul de schimb al principalelor valute valabil pentru data de 12.05.1995

Casele de schimb valutar	Dolar SUA		Marca germană	
	C	V	C	V
Banca Agricolă (tel. 112627)	1975	2025	1400	1450
Banca Română pentru Dezvoltare (tel. 211340)	1955	2021	1411	1458
Banca Dacia Felix (tel. 145125)	1980	2140	1370	1490
Credit Bank (tel. 117591)	1995	2035	1440	1460
Banca Română de Comerț Exterior (tel. 145555)	1960	2010	1428,88	1465,34
Casa de schimb "Edmond" (tel. 115309)	1980	2079	1410	1480
Casa de schimb "Italian" (tel. 213123)	2000	2090	1440	1500
Casa de schimb "Higeco" (tel. 112035)	2000	2089	1440	1510

CONCURS DE PRESELECȚIE
COTIDIANUL Monitorul
organizează un concurs pentru ocuparea postului de
corespondent permanent
pentru
municipiul Botoșani
Condiții:
■ studii încheiate
■ domiciliul stabil în municipiul Botoșani
Înscrierile se fac la secretariatul cotidianului Monitorul
Smîrdan 5, zilnic între orele 10.00-14.00.
Termen limită: JOI, 17 MAI

MOTTO
* Această seringă e de unică folosință.
Sperăm ca toată lumea să se infesteze cu UMOR
GRUPUL SERINGA
prezintă
B.A.-N.i.i. E TOTUL
LEGENDA
B. = BINGO
A.-N. = Alba Neagra
i.i. (un alt sens decît bănuții) = Integramele, inflația...
TEATRUL NAȚIONAL 19 MAI 1995

motofierăstraie OPEM K2 SUPER
înaltă calitate și performanțe de excepție.
diferite variante de putere.
stoc limitat.
OFERTĂ SPECIALĂ
ALFA CIVIC
Șos. Națională 198, bl. B, sc. A, et. 7, ap. 26
CP 765, CP 3
6600 Iași, România
Tel./Fax (40)-32-13.76.13
unelte ▪ scule ▪ dispozitive ▪ accesorii ▪ aparate electrice ▪ instalații ▪ adezivi ▪ coloranți ▪ abrazivi

BUSINESS TO BUSINESS advertising company BB/AC
Societate specializată
INSCRIPȚIONĂM
PIXURI
Culori și forme deosebite
Calitate excepțională
Telefon
230060, 144776,
dl. Adrian Rusu

BIBLIOTECA CENTRALĂ UNIVERSITARĂ "M. EMINESCU" IAȘI

MERSUL TRENURILOR

în pagina 8A puteți consulta noul mers al trenurilor de călători pentru stația Iași, valabil de la 28 mai 1995

SÎMBĂTĂ
DUMINICĂ
13-14 mai 1995
An V,
Nr. 111 (1174)
12 PAGINI
300 LEI
pentru Republica Moldova - 30 bani

cotidian de informaţii
Monitorul

SECȚIUNEA A
ȘTIRI, OPINII, COMENTARII

Înainte de a anunța Poliția, Salvarea sau Pompierii, sunați la MONITORUL!
17.25.57
14.56.10

Director onorific: AUREL LEON
Redactor șef: DAN RADU

Armata română colaborează perfect cu americanii

■ *România este liderul Parteneriatului pentru Pace în centrul și estul Europei*

Deborah Lee, asistenta Secretarului Apărării al SUA, a declarat, vineri, că România este liderul programului est și central european de colaborare militară Parteneriatul pentru Pace. În declarația făcută după discuțiile purtate cu ministrul Apărării român, Gheorghe Tinca, la sediul MApN, Deborah Lee a subliniat că armata română are mari disponibilități în ceea ce privește activitățile desfășurate cu armata americană, în programul MIL-TO-MIL. Referitor la extinderea Alianței Atlantice, Deborah Lee a arătat că în SUA se realizează studii detaliate pentru stabilirea criteriilor de admitere în NATO, astfel încît programul să se desfășoare pe un fundament obiectiv. De asemenea, discuțiile au evaluat posibilitățile de cooperare între cele două armate, în următoarele șapte luni. Deborah Lee, a cărei vizită în România va dura două zile, s-a întîlnit vineri și cu gen.-col. Dumitru Cioflină, șeful Statului Major General al Armatei Române.

Împuşcă-ne odată, domnule Mincu!

Mulți pacienți ai spitalelor românești capătă boli în plus pe perioada internării

Nicolae Poll, directorul Inspectoratului de Poliție Sanitară și Medicină Preventivă al municipiului București, a declarat, vineri, Agenției Mediafax că în 1994 numărul persoanelor infectate în perioada spitalizării cu diferite boli este de trei ori mai mare decît cel raportat. Controalele efectuate de echipa IPSMPMB au scos la iveală 11 focare de viroză, rujeolă, toxiinfecții alimentare și boli diareice acute, declanșate în spitalele Capitalei din cauza consumului de alimente necorespunzătoare sau nesterilizării corecte a instrumentarului medical. Unitățile medico-sanitare au fost sancționate corespunzător gravității faptelor, a mai precizat Nicolae Poll.

Începînd de luni

Puteți zbura cu avionul la mare

Începînd de luni, 15 mai, compania TAROM va introduce o cursă spre Litoral. Această cursă va funcționa la data de 30 septembrie pe ruta București-Constanța. Plecarea din București este programată pentru ora 11,00, iar sosirea în Constanța la ora 11,35. Avînd în vedere ora la care a fost programată plecarea din București a noii curse, ieșenii pot ajunge pe litoral folosind cursa Iași-București, cu plecare din Iași la ora 8,15 și aterizare în București la ora 9,20. Bineînțeles, acest lucru este valabil pentru cei care au posibilități financiare, întrucît prețul biletului pe distanța Iași-București este de 22.600 pentru cetățenii români ori 30 dolari SUA (sau echivalentul în lei) la care se adaugă 34.900 lei sau 44 dolari SUA. Deci, în total prețul este de 57.500 lei sau 74 dolari SUA pentru o persoană. **(Costel STROESCU)**

SOCIETATEA DE ASISTENȚĂ FINANCIARĂ ȘI INVESTIȚII FINANCIAL SERVICES INVESTMENT COMPANY
SAFI SA
Sunați acum la telefon 117596

● FONDUL MUTUAL AL OAMENILOR DE AFACERI
Datele la zi valabile începînd de LUNI, 15 mai 1995.
Număr C.I. în circulație:
tip A: 205.349 tip B: 329.074 tip C: 429.203
Activul net: 143.878,54 milioane lei

NOU! Începînd cu data de 17.04.1995 s-a lansat o nouă emisiune de Certificate de Investitor, tip C, cu valoarea nominală de 50.000 lei.

Valoarea la zi a certificatelor de Investitor (C.I.):
tip A: 421.600 lei - la răscumpărare
tip B: 105.400 lei - la răscumpărare
tip C: 52.700 lei - la vînzare

● FONDUL PRIVAT DE ACUMULARE ȘI PENSII
deschis atît persoanelor în activitate, cît și pensionarilor

Casa Modei (mezanin) Telefon 117596
Zilnic, între orele 9,00-18,00 (sîmbătă, duminică închis)
Biroul SAFI Iași practică cel mai mic comision

Dan Cârlan a ținut ieri o conferință de presă la sediul firmei Lynx

"Federația și-a ridicat o clipă poalele și m-am îngrozit de ce-am văzut!"

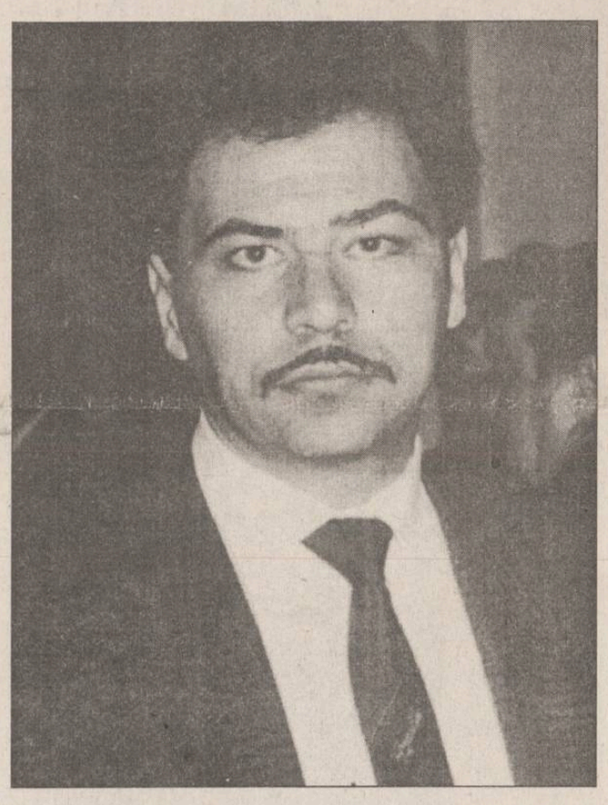

■ *președintele clubului F.C. LYNX a anunțat că va solicita sprijinul UEFA* ■ *"așteptăm ajutor de la toți senatorii și deputații de Iași, indiferent de culoarea lor politică"* ■

Ca urmare a recentelor decizii ale Comisiei Campionatului Național a Federației Române de Fotbal, dl. ***Dan Cârlan*** **(foto)**, patronul firmei Lynx, a organizat la sediul firmei sale o incitantă conferință de presă în care a lansat un atac virulent la adresa factorilor de decizie din fotbalul românesc:

"Toate măsurile luate de C.C.N., cu excepția celor legate de cei patru jucători ai noștri, sînt mult mai puțin discutabile. Însă suspendările dictate împotriva jucătorilor reprezintă o decizie revoltătoare ce depășește orice limită a bunului simț. Actul normativ pe baza căruia s-au dat suspendările se află sub masa Federației și nu pe ea. Acesta cred că este articolul unic al «orînduirii cooperatiste» ce domnește în fotbalul nostru: «Orice jucător sau antrenor care spune adevărul în legătură cu corupția din fotbal va fi aspru pedepsit, mai ales cînd există probe». Federația și-a ridicat pentru o clipă poalele și, vă spun sincer, sînt îngrozit de ceea ce am văzut. Consider că a sosit momentul unui 22 decembrie și în fotbal. Eu sînt acum în postura lui Dan Iosif din ziua de 21 decembrie. Ce va urma în combaterea corupției din fotbal depinde de ceilalți «revoluționari» care vor apare. Pentru că această decizie mi se pare total nedreaptă, voi transmite un fax la UEFA în care voi prezenta acest caz și voi solicita sprijinul forului european. Totodată, sînt informat că prefectul, primarul și președintele Consiliului Județean vor trimite apeluri la forurile superioare în vederea luării unei decizii corecte. Vom informa Parlamentul și Guvernul, așteptîndu-ne la sprijinul tuturor senatorilor și deputaților de Iași, indiferent de culoarea lor politică." **(Ovidiu MINEA)**

(continuare în pagina 1B)

MONITORUL vă prezintă ce s-a întîmplat în spatele ușilor închise pe timpul deliberărilor Comisiei Campionatului Național a F.R.F.

Cum au fost votate suspendările celor patru fotbaliști ieșeni

Deciziile de joi, 11 mai, ale Comisiei Campionatului Național a Federației Române de Fotbal, au fost luate după discuții extrem de aprinse. MONITORUL vă prezintă ce s-a întîmplat în spatele ușilor închise în timpul celor douăzeci de minute ale deliberărilor.

Petre Tătar, membru al comisiei, a propus ca Dacia Unirea Brăila să fie automat retrogradată în liga a treia. S-au opus ceilalți șase membri ai comisiei, susținînd că s-ar produce perturbații mari în clasament și, eventual, ar fi avantajate unele echipe - cu precădere cele din zona retrogradării - în urma anulării rezultatelor echipei brăilene.

Penalizarea cu opt puncte a Daciei Unirea Brăila, excluderea din activitatea fotbalistică a lui Ilie Trifina, amenda de cinci milioane de lei aplicată echipei brăilene, suspendarea pe un an a lui Dan Cârlan și amendarea acestuia cu două milioane lei, amenda de două milioane lei dată lui Octavian Ulman și amenzile de 50.000 lei date celor patru jucători ieșeni au fost votate în unanimitate de membrii C.C.N.

Suspendarea pe un an a președintelui Daciei Unirea Brăila a fost adoptată cu șase voturi pentru și o abținere, Iordan Angelescu (motivarea abținerii am prezentat-o în "Monitorul" de ieri).

Interzicerea participării echipei brăilene la barajul de promovare a fost votată cu cinci voturi pentru și două abțineri.

Suspendarea pe un an a celor patru jucători ieșeni a fost favorabil votată de patru membri ai C.C.N., iar trei s-au abținut. Asupra acestor ultime două sancțiuni s-au purtat cele mai multe discuții în contradictoriu. Iată cum au fost ele motivate de dl. Traian Tomescu, jurist de meserie, care este originar din... Brăila și care a obținut cea mai notabilă performanță ca antrenor de fotbal în anii 1949-1951, cînd a fost la un pas de a promova în prima divizie cu echipa fanion a Iașului din perioada respectivă. **"Cei patru jucători de la Iași au fost suspendați datorită faptului că au fost socotiți drept instigatori la afacerea respectivă. Conform art. 23 din Codul Penal, participanți sînt persoanele care contribuie la săvîrșirea unei fapte prevăzute de Legea penală în calitate de autori, instigatori și complici. Trifina este autor, Cănănău este complice, iar cei patru, instigatori. Art. 25 C.P. menționează că instigator este persoana care cu intenție determină pe o altă persoană să săvîrșească o faptă penală. Pentru aceasta, au fost sancționați cei patru. Dacă ei se limitau la anunțarea faptului că au fost contactați și nu se angrenau în ceea ce a urmat, nu păteau nimic. Faptul că s-au aflat acasă la Cănănău și că au forțat pe Trifina să mărească suma de bani și tot ce s-a discutat de fapt acolo constituie dovada vinovăției lor. A fost depunctată Dacia Unirea Brăila și i s-a interzis accesul la baraj deoarece s-a considerat că există destule dovezi care o incriminează în această afacere de corupție. Dovezile prezentate pînă în prezent sînt clare. Deși interzicerea participării la baraj nu este prevăzută în ROAF s-a apelat la art. 198 din acest regulament care prevede că abaterile neprevăzute pot fi soluționate prin analogie în spiritul prezentului regulament. Nu puteam să nu luăm această măsură drastică, pentru că altfel ne-am fi făcut de rîsul lumii și am fi încurajat și alte aranjamente grosolane. Totuși, am impresia că nu au fost date toate cărțile pe față în această afacere".**

Este posibil ca marți, 16 mai, Comisia de apel a F.R.F. să judece contestațiile pe care conducerile celor două cluburi le-au făcut. Comisia de apel are următoarea componență: Octavian Comșa (președinte) - judecător la Curtea Constituțională; Niculae Lăzărescu (vicepreședinte) - fost președinte de tribunal; Dumitru Pepelea (jurist) - fost jucător de fotbal; Johnny Dumitrescu - fost președinte al F.R.F., și Dumitru Dragomir (director al ziarului "Sportul Românesc") - fost președinte la Rm. Vîlcea, Scornicești, Brașov și Victoria București. Comisia de apel poate confirma sancțiunile C.C.N., poate da noi soluții, iar părțile în litigiu nemulțumite de deciziile acestui for se pot adresa comitetului federal al F.R.F. **(Lucian GHEORGHIU)**

Murdoch vrea să-l cumpere pe Berlusconi

Magnatul australian Rupert Murdoch a făcut o ofertă pentru achiziționarea posturilor de televiziune deținute de ex-premierului italian Silvio Berlusconi, pentru suma de 2,8 miliarde de dolari, a relatat ieri cotidianul "Il Sole 24 Ore", citat de Reuter. Conform aceleiași publicații, propunerea făcută de compania lui Murdoch, News Corp., va include și preluarea agenției de publicitate a grupului Fininvest, patronat în proporție de 100% de Silvio Berlusconi.

Copilul capricios al armatei ruse

Lebed nu mai demisionează

Generalul rus Alexandr Lebed a declarat că nu are intenția de a renunța la funcția de comandant al Armatei a 14-a, staționată în raioanele moldovenești din stînga Nistrului. În cadrul unui interviu acordat Agenției ITAR-TAS, Lebed a criticat în același timp planul ministrului Apărării, Pavel Graciov, de a reorganiza Armata a 14-a și a notat că prin aceasta s-ar ajunge la o slăbire considerabilă a forțelor armate rusești. Armata a 14-a are în prezent un efectiv de 8-10.000 de soldați. În ultimul timp s-a înregistrat o înrăutățire a relațiilor dintre generalul Lebed și superiorul său, Pavel Graciov.

ATENȚIE!

acest număr are 12 pagini și este structurat pe două secțiuni

conține săptămînalul

Ziar de expresie moldovenească și circulație națională!
BOMBA de CAUCIUC

Pînă la reglementarea actualei crize de hîrtie, cotidianul "Monitorul" este nevoit să apară în opt pagini în zilele de marți, miercuri și joi, iar vineri, sîmbătă-duminică și luni - în douăsprezece pagini. Sperăm ca, în cît mai scurt timp, "Monitorul" să apară în formula obișnuită, de douăsprezece pagini structurate pe două secțiuni.

NOUTĂȚILE ZILEI

A murit ieri marele antrenor de fotbal Ștefan Covaci

Ieri, a încetat din viață, în urma unui atac de cord, celebrul antrenor român de fotbal Ștefan Covaci, cel care a condus spre victoriile finale marea echipă olandeză Ajax Amsterdam în trei ediții ale Cupei Campionilor. Marele fumător de trabuc, stabilit la Monaco, unde a și condus echipa locală, ca și naționala olimpică a Franței, a ajutat atunci cînd a trebuit și echipa României. MONITORUL va încerca să vă prezinte, într-un viitor interviu cu Traian Iordache, fost jucător și antrenor ieșean, pe cel ce a fost "Nea Fane Covaci". **(G. ANGHEL)**

Facultatea "Apollonia" a fost vizitată de o comisie a CNEAA

Facultatea de Stomatologie a Universității "Apollonia" a fost vizitată, în cursul zilelor trecute, de comisia de specialitate a Consiliului Național de Evaluare Academică și Acreditare pentru a se constata dacă această facultate îndeplinește toate condițiile pentru a fi propusă spre autorizare.

Comisia de medicină care a vizitat facultatea a constatat doar diferențele care există între datele din dosarul prezentat de Universitatea "Apollonia" și realitate, urmînd ca rezultatul să fie comunicat după ședința Consiliului Național de Evaluare Academică și Acreditare. **(S.A.)**

Francisc Vaștag s-a calificat în finala C.M. de box de la Berlin

După Leonard Doroftei, Francisc Vaștag este al doilea pugilist român calificat în finalele C. M. de box de la Berlin . Aseară, campionul mondial al categoriei mijlocie - mică (71 kg) a dispus la puncte (decizie: 8-4) de germanul Markus Beyer. În finala care va avea loc astăzi, Vaștag îl va întîlni pe boxerul cubanez Alfredo Duvergel, care l-a învins, fără probleme pe iugoslavul Slavisa Popovic. Se reeditează, astfel, finala C.M. de la Tampere - 1994.

● portocale
● banane
● măsline la bidoane de 12l
en gros
SC DECAR SRL
Tel./fax 212338, 176610
Str. Crișan 12 (fostul sediu al Cooperativei "Solidaritatea")

vodcă KONDRATOV - 0,7l; 0,5l
vodcă TIMOFEI - 0,7l; 0,5l
palincă - 4 sortimente
șampanie CHATEAU NOIR
BERE ZIMCA - Piatra Neamț: blondă, brună, neagră
en gros
SC DECAR SRL
Tel./fax 212338, 176610
Str. Crișan 12 (fostul sediu al Cooperativei "Solidaritatea")

MONITORUL DE IAȘI

Foarte important

Programul de sistare a furnizării apei calde

De luni, 15 mai, R.A. "Termoficare" își începe programul de revizie anuală la toate magistralele de apă caldă de pe raza orașului Iași.

În perioada **15-26 mai** se vor efectua reparații capitale la **magistrala a cincea.** Astfel, va fi sistată apa caldă, în toată această perioadă în cartierele **Alexandru cel Bun, Dacia, Canta, Păcurari și Zugravi.**

În perioada **29 mai - 3 iunie** va intra în revizie **magistrala a treia,** fiind oprită furnizarea apei calde în zonele **Tătărași Sud, Metalurgie, Zona Industrială, Dancu, Tomești.**

Peste o săptămînă

Elevii claselor terminale vor simula examenul de admitere

La data de 20 mai a.c., elevii claselor a VIII-a din Iași vor susține o lucrare scrisă la matematică, ***o simulare a examenului de admitere în clasa a IX-a***. În aceeași zi, elevii claselor a XIII-a de la profiulul matematică - fizică vor susține ***un test de matematică în vederea pregătirii examenelor de admitere la facultate.***

Astăzi, la București, elevii clasei a VIII-a vor susține a doua serie de teste de evaluare la limba română.

Asemenea acțiuni au fost inițiate de către inspectoratele școlare locale în întreaga țară, în scopul de a-i pregăti psihologic pe elevi pentru examenul de admitere. **(D.F.)**

Incredibil

Conducerea S.C. GASTROCOM nu cunoaște patrimoniul firmei

Un control efectuat recent de inspectorii Camerei de Conturi a județului Iași relevă că societatea comercială ***GASTROCOM S.A. deține o serie de mijloace fixe care nu sînt înregistrate în patrimoniu.*** Este interesant de menționat faptul că, potrivit actelor de control ale Camerei de Conturi, chiar unul dintre activele societății GASTROCOM - ***Cofetăria "Estudiana" de la parterul căminului T17 din Complexul Tudor Vladimirescu - nu era înregistrat în patrimoniu.*** Aceasta -în condițiile în care cofetăria funcționează din anul 1981 și valorează, conform datelor menționate în procesul-verbal de control, 129,3 milioane lei.

Controlorii financiari ai Camerei de Conturi au dispus reevaluarea spațiului comercial și înregistrarea acestuia în patrimoniul S.C. GASTROCOM S.A.

De altfel, dosarul întocmit în urma valorificării modului de administrare a patrimoniului S.C. GASTROCOM în 1994 a mai evidențiat o serie de abateri cu caracter financiar, de care a fost făcută răspunzătoare conducerea unității. Este vorba de ***neefectuarea reevaluării unui număr de 11 clădiri*** - diferența valorică fiind stabilită la suma de peste 84 milioane lei - și de stabilirea unor indici inferiori de reevaluare, la aplicarea HG 500/1994, pentru cîteva sute de mijloace fixe - diferența fiind de peste 60 milioane lei. În plus, controlorii financiari au mai descoperit alte nereguli în administrarea patrimoniului, cum ar fi neevaluarea terenurilor aflate în patrimoniu și neefectuarea inventarierii generale în 1994. **(Mihaela BREZEANU)**

La Palatul copiilor din Iași

A fost inaugurată o rețea de calculatoare

Azi, 13 mai, la ora 11,00, la Palatul Copiilor și Elevilor Iași, din B-dul Copou nr. 13, va avea loc festivitatea de inaugurare a unei rețele de calculatoare, destinată laboratorului de informatică înființat anul acesta la Palatul Copiilor.

Programul acestei manifestări este: ora 11,00 Festivitatea de deschidere; ora 11,30 Repere informatice la Palatul Copiilor și Elevilor Iași; ora 12,00 Slujba de sfințire a laboratorului de informatică. Această inaugurare reprezintă un eveniment deosebit în viața școlii ieșene. Filip Onica și prof. Dorina Nițescu invită pe toți cei care iubesc informatica (în special elevi) să participe la această festivitate. **(Ingrid GAL)**

Ministrul de Interne a fost primit la Iași cu "bombe"

■ la orele 14.00, o persoană a anunțat telefonic că sub o mașină din parcarea din fața cinematografului Victoria se află amplasată o bombă ■ timp de două ore, polițiștii au întrerupt circulația în centrul orașului și au verificat mașinile din parcare

La secretariatul Primăriei Iași s-a primit ieri, în jurul orelor 14,00, un telefon anonim care a anunțat că ***în parcarea din fața cinematografului "Victoria" este plasată o bombă sub un autoturism.*** În scurt timp, zona a fost înconjurată de polițiști și jandarmi, care au interzis accesul trecătorilor în zonă și au blocat circulația autovehiculelor și a mijloacelor de transport în comun.

La cîteva minute după orele 14,00, echipa de pirotehnicieni a Poliției a trecut la verificarea fiecărei mașini parcate în spațiul precizat de persoana care a anunțat plasarea explozibilului. În jurul orelor 15,30, toată atenția polițiștilor s-a concentrat asupra unui autoturism marca "Skoda", cu numărul de înmatriculare VS-01-CDE. Portierele mașinii erau blocate, dar cheile erau în contact. Mașina a fost considerată suspectă și datorită faptului că aspectul său conducea la ideea că ar putea fi sacrificată într-o eventuală explozie.

Potrivit declarațiilor ***colonelului Neculai Ștefăroi*** - adjunctul comandantului Inspectoratului Județean de Poliție Iași, s-a bănuit că în ***interiorul mașinii ar putea fi plasată o bombă cu declanșator, pe bază de mercur.*** Acest tip de bombă explodează la cea mai mică înclinare a mașinii. În aceste condiții, specialiștii Poliției au legat o sfoară de portbagajul de deasupra mașinii, s-au îndepărtat la aproximativ douăzeci de metri și au tras puternic de sfoară, zgîltîind mașina. După această operațiune s-a ajuns la concluzia că posibilitatea existenței unei bombe în mașină este foarte mică. Operațiunile de căutare au continuat cu desfacerea capotei mașinii, cu o rangă de fier, Cu ajutorul unei lanterne, unul dintre polițiști a privit sub capota mașinii și a constatat că înăuntru nu se afla nici o bombă.

La orele 16,00 fix, operațiunile de cercetare s-au încheiat, zona fiind redeschisă circulației. Acesta este ce de al treilea atentat fals anunțat prin telefon la Iași. Primul a necesitat deplasarea forțelor polițienești la Tribunalul Iași, iar al doilea a vizat Școala generală nr. 11. În ce privește "atentatul" de ieri, unii polițiști prezenți la fața locului opinau că acesta ar fi opera unui psihopat, care știa că ministrul de Interne, Doru Ioan Tărăcilă se află la Iași. **(Nicolae MANOLIU)**

Polițiștii au format ieri baraje pentru oprirea circulației mașinilor în Piața Unirii

Ministrul Doru Ioan Tărăcilă, înmînînd drapelul de luptă comandantului Grupului Județean de Pompieri, col. Adrian Filioreanu

Unitatea de pompieri din Iași a primit ieri drapelul de luptă

■ la festivitate au participat comandanții unor unități de pompieri din străinătate

Pompierii militari, aparținînd unităților de pompieri din județele Iași, Neamț, Bacău, Vaslui și Suceava, au participat ieri, la orele 11,30, la ***ceremonialul de înmînare a Drapelului de luptă Grupului județean de pompieri Iași care, tot ieri, a primit denumirea "Mihail Grigore Sturdza"***. Ieri a avut loc aniversarea a 160 de ani de la înființarea primei unități de pompieri din România. Cu acest prilej, la tribuna oficială, amplasată în fața Palatului Culturii, s-au aflat numeroase oficialități din cadrul Ministerului de Interne și din conducerea municipiului și județului Iași, împreună cu parlamentari ieșeni. S-a deplasat la Iași, special pentru a înmîna Drapelul de luptă, Ioan Doru Tărăcilă, ministrul de Interne al României. "***Era o datorie a mea, a ministrului de Interne, să acord Drapelul de luptă acestei unități înaintea altora. Nu am greșit cînd am propus acordarea drapelului Grupului județean de pompieri Iași, ca primă unitate din cadrul Ministerului de Interne, arma pompieri***", a declarat Ioan Doru Tărăcilă. Au mai putut fi observați la tribuna oficială general maior Ion Crăciun, comandantul trupelor de pompieri, general maior Ion Magdalena, secretar al Consiliului Suprem de Apărare a Patriei, Adrian Nenu, locțiitorul comandantului Poliției municipiului București, Radu Timofte, președintele Comisiei de apărare din cadrul Senatului României, și comandanții unor unități de pompieri din Grecia și din Republica Moldova. În deschiderea ceremonialului, P.S. Calinic Botoșăneanul, episcop vicar al Iașului, împreună cu un sobor de preoți, a oficiat o slujbă de sfințire a Drapelului de luptă. După terminarea slujbei, Ioan Doru Tărăcilă a înmînat Drapelul de luptă comandantului unității de pompieri din Iași. Colonel inginer Adrian Filioreanu, comandantul Grupului județean de pompieri Iași, a îngenunchiat și a sărutat drapelul, conform protocolului militar. În încheierea ceremonialului, militarii pompieri au defilat prin fața tribunei oficiale. **(Mihai GIUBERNEA)**

Directorul S.C. IAȘITEX S.A. este somat să organizeze concurs pentru postul de manager

■ membrii AGA au hotărît ieri separarea patrimoniului S.C. IASITEX de cel al MOLDOVA TRICOTAJE

Ieri, membrii Adunării Generale a Acționarilor (AGA) de la societatea comercială IAȘITEX S.A. (fosta întreprindere "Țesătura") din Iași au decis punerea în aplicare a unui studiu de fezabilitate privind ***modul de separare al patrimoniului acestei firme de cel al S.C. MOLDOVA TRICOTAJE S.A.*** Această decizie a fost luată în absența lui Dumitru Diaconescu, directorul general al firmei IAAȘITEX S.A., care și-a motivat absența de la ședința amintită prin faptul că este plecat într-o deplasare. Surse bine informate de la Direcția Teritorială Iași a Fondului Proprietății de Stat au afirmat că ar fi vorba, se pare, de ***un simplu refuz al lui Dumitru Diaconescu de a participa la această ședință***, avînd în vedere împotrivirea pe care acesta o manifestă față de separarea de patrimoniu în cauză.

De fapt, poziția lui Dumitru Diaconescu, în funcția de director general la S.C. IAȘITEX S.A. a devenit nesigură deoarece ***Fondul Proprietății de Stat a decis ca acesta să fie eliberat din funcție în cazul în care nu acceptă separarea patrimoniului*** de S.C. MOLDOVA TRICOTAJE S.A. și nu organizează concursul de management la firma pe care o conduce.

Ieri, membrii AGA au decis ca, ***cel mai tîrziu pînă la 19 mai a.c. Dumitru Diaconescu să facă demersurile necesare organizării acestui concurs.*** În caz contrar, concursul va fi organizat de FPS, iar actualul director de la IAȘITEX S.A. va fi eliberat din funcție.

Menționăm că unul dintre cele mai importante puncte din litigiul patrimonial existent între cele două societăți comerciale ieșene este cel al blocului administrativ, care a fost trecut în proprietatea firmei IAȘITEX încă de la construirea lui. Separarea patrimonială are ca scop neangajarea celor două firme în cazul în care una dintre acestea ar avea probleme economico-financiare deosebite, respectiv confruntarea cu falimentul. Din informațiile pe care le avem, rezultă că, în prezent, firma ***MOLDOVA TRICOTAJE S.A. cunoște o perioadă de relansare economică***, iar S.C. IAȘITEX S.A. a început să stopeze oarecum declinul înregistrat pînă la venirea la conducere a actualei echipe (în cursul anului 1994, a fost recuperată suma de aproximativ 150 de milioane lei, din pierderile înregistrate cu un an în urmă). **(Alin TOCAN)**

Gheorghe Isvoranu l-a atacat pe la spate pe Victor Ciorbea

■ ieri, la sediul Inspectoratului Școlar, disidenții din FSLI și-au motivat desprinderea din federație

Ieri, la sediul Inspectoratului Școlar Județean din Iași a avut loc o întîlnire a liderilor demisionați din Federația Sindicatelor Libere din Învățămînt (F.S.L.I.) cu liderii pe unități ai Uniunii Sindicatelor Libere din Învățămîntul Preuniversitar Iași (U.S.L.I.P.), sindicat care a fost, pînă acum două zile, afiliat la F.S.L.I.

Profesor ***Gheorghe Isvoranu (foto)*** (care a demisionat din funcția de prim-vicepreședinte F.S.L.I.) a ținut să precizeze că principala cauză a scindării federației o constituie politizarea acestei organizații sindicale de către președintele ei, Victor Ciorbea. Atît Gheorghe Isvoranu, cît și ceilalți doi lideri prezenți, Constantin Cernica (fost vicepreședinte F.S.L.I.) și Corneliu Caronica (fost vicepreședinte F.S.L.I.) l-au criticat în termeni duri pe Victor Ciorbea: "***Din cauza lui a eșuat acțiunea revendicativă de anul trecut, de blocare a anului școlar***" (Gheorghe Isvoranu); "***Ciorbea nu cunoaște documentele federației***" (Constantin Cernica) etc.

Despre acțiunea de ieșire a unor organizații sindicale zonale sau județene din F.S.L.I., cît și despre demisia sa, Gheorghe Isvoranu a spus: "***Nu am făcut decît să duc la îndeplinire mandatul referendumului din toamna anului trecut***". Precizăm că, în urma referendumului de anul trecut, membrii U.S.L.I.P. Iași s-au pronunțat pentru neimplicare politică, or, ***afilierea F.S.L.I. la Confederația Sindicatelor Democratice din România, confederație care a încheiat un pact de colaborare cu Convenția Democratică, înseamnă tocmai implicarea în politică.***

Majoritatea celor prezenți s-au declarat de acord cu acțiunea grupului demisionar, unii dintre sindicaliști remarcînd însă că ar fi trebuit să fie consultați și ei.

S-a anunțat că, în cursul zilei de ieri, au mai părăsit F.S.L.I. încă două organizații sindicale: cea din județul Neamț și, parțial, sindicatul învățămîntului preuniversitar din județul Bacău.

"***S-ar putea ca sub noua grupare*** (n.r. - au demarat acțiunile de înființare a Federației Sindicatelor Independente din Învățămînt "Spiru Haret") ***să se adune toate cadrele didactice***", a mai spus Gheorghe Isvoranu. Precizăm că de cîteva zile președintele federației se află la Geneva. **(Dan FODOR)**

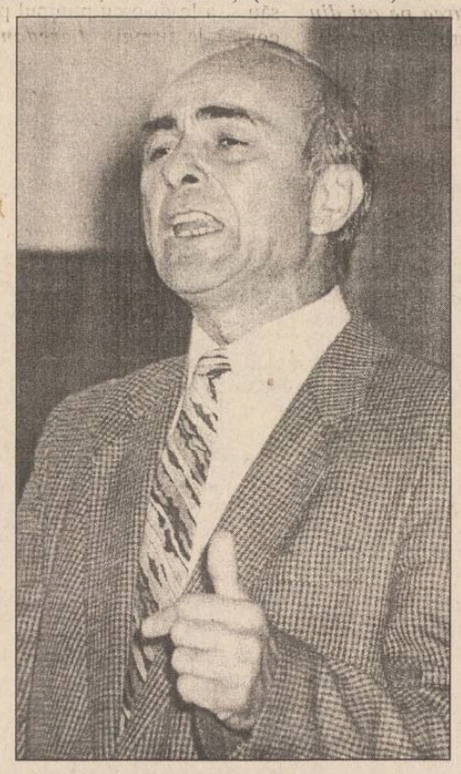

Restaurant chinezesc la hotelul Traian

Cu ocazia vizitei la Iași a delegației din provincia chineză Xi'An, membrii acesteia au purtat discuții cu ***Cristian Comșa, directorul tehnic al S.C.T. "Moldova" S.A.***, arătîndu-se interesați de ***înființarea unui restaurant cu specific chinezec la Iași.*** În cazul perfectării contractului de asociere între S.C.T. "Moldova" și întreprinzători chinezi din domeniul turismului, ***restaurantul chinezesc ar urma să se deschidă în crama hotelului "Traian"***. De asemeni, colaborarea între cele două părți ar putea cuprinde și comercializarea de produse chinezești pe piața ieșeană, ca și organizarea de excursii la Iași cu grupuri de turiști din China. Reciproc, înțelegerea prevede înființarea în capitala provinciei Xi'An a unui restaurant cu mîncăruri și băuturi moldovenești, precum și organizarea de excursii în China pentru turiștii români.

Cristian Comșa ne-a declarat: "***În luna septembrie se va organiza la Xi'An o întîlnire internațională de afaceri, la care va participa și o delegație ieșeană. Atunci, cel mai tîrziu, sperăm să semnăm contractul între S.C.T. «Moldova» S.A. și firmele de turism din China***".

Șeful delegației chineze a declarat că următoarea delegație chineză care va veni la Iași va mînca la restaurantul chinezesc. **(Dorin BEJENARU)**

400 de studenți la Agronomie au dansat o noapte întreagă îmbrăcați în pijamale

Pentru prima dată în centrul universitar Iași, studenții au avut ocazia să danseze într-un loc public, o seară întreagă, doar în pijamale. Propunerea "indecentă" a unei discoteci în care pijamaua să reprezinte ținuta obligatorie, a venit din partea studenților de la Universitatea Agronomică "Ion Ionescu de la Brad".

Deci, joi seara, în discoteca "M10", din complexul studențesc "Tîrgușor", au putut fi numărate aproape patru sute de pijamale de toate genurile și toate culorile. Organizatorii au pus în joc o sută mii lei, din fondul Asociației, pentru concursurile serii: cea mai sexy pijama, cel mai rupt halat de casă, cea mai lungă scufie. "N-a fost doar o idee trăsnită, ci am vrut să testăm și gradul de dezinhibare, de emancipare chiar, al celor care fac o facultate la Iași", a declarat studentul Relu Vais, unul dintre organizatori. Premeditat sau nu, premiul pentru cea mai sexy pijama a fost cîștigat de un student care s-a dovedit a fi un travestit cu vocație. Spre dimineață, cîte una sau cîte două, toate "pijamalele" au mers la culcare. **(Gabriel GACHI)**

Liceul Teoretic
"AL. I. Cuza" Iași

face înscrieri pentru anul școlar 1995-1996 în clasa a V-a,
în perioada 15.05.1995-2.06.1995.

Testarea va avea loc în ziua de 3.06.1995, ora 9,00.
Relații suplimentare la telefon 176815.

SC METALO-CHIMICE SA
Iași, str. Sf. Lazăr nr. 4, bl. Peneș Curcanu

scoate la concurs un post de
JURIST

Concursul se va ține la sediul societății în ziua de **26.05.1995**, ora 10,00.
Relații la telefon **116162** interior 18 - Biroul Plan Organizarea Muncii.

INSTITUTUL EUROPEAN PENTRU COOPERARE CULTURAL ȘTIINȚIFICĂ IAȘI

str. Cronicar Mustea nr. 17
6600, Iași
tel. 032/127311
fax. 032/ 230197

Institutul European Iași dispune de o tipografie modernă cu posibilitate de tipar clasic și offset și de o dotare cu tehnică de calcul specifică activităților de editare, grafică și reclamă computerizate.

Serviciile oferite de Institutul European Iași prin departamentele de profil sînt:

- grafică publicitară
- imprimare tipografică (formulare tipizate, etichete pentru ambalaje individuale și colective în 1-6 culori, autocolante, prospecte, pliante și mape publicitare, cataloage de produse, calendare, broșuri, cărți, ecusoane și alte tipărituri plastificate pînă la format A3 etc).

masă extensibilă cu diverse întrebuințări

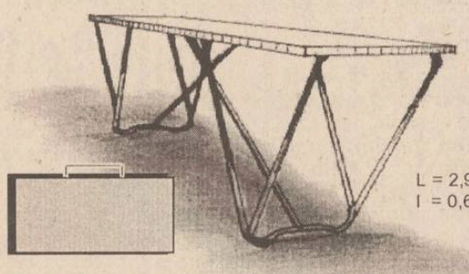

pentru momentul în care ai nevoie

pentru tonetă stradală, pentru întins tapetul, pentru distribuirea presei, reviste, cărți, pentru înfășat copilul, pentru o masă în aer liber, pentru văruit, pentru frămîntat aluatul ...

... într-un cuvînt, o masă **multifuncțională**

Relații la magazin SUPERMARKET
șos. Nicolina 64, bl. 985A, tel. 032-2212291

Locuitori din zona Gară-Autogară!
Puteți apela la serviciile magazinului alimentar cu program permanent
NEST
situat în fața Autogării.
Alergați să cumpărați!

BUSINESS IN 10 SECONDS advertising company BB/AC
Societate specializată

INSCRIPȚIONĂM
PIXURI
Culori și forme deosebite
Calitate excepțională
Telefon 230060, 144776, dl. Adrian Rusu

MONITORUL INTERN

După ce a lăsat un bilet familiei

O femeie din Cîrjoaia s-a spînzurat de un copac

Luna mai pare a fi nefastă pentru bătrînii satelor județului Iași. În numărul de ieri, cotidianul *"Monitorul"* anunța că ***Ioan Teodorescu*** (50 ani) din satul Hilița, comuna Costuleni, și-a pus capăt zilelor spînzurîndu-se de un pom. A doua zi, adică joi, 12 mai, o întîmplare similară s-a petrecut în satul Cîrjoaia, comuna Cotnari. ***Aglaia Turbincă*** (53 ani) folosindu-se de o sîrmă s-a spînzurat de un pom aflat în fața locuinței sale, în dimineața zilei de joi. Cadavrul a fost descoperit de fiica sa, ***Elena Turbincă*** (19 ani), care a sesizat postul de poliție. Echipa care s-a deplasat la fața locului a găsit asupra decedatei un bilet cu următorul conținut: ***"Eugen, să-i spui preotului să mă îngroape, mă sinucid, că nu merit să trăiesc"***. Din investigațiile întreprinse de polițiie printre membrii familiei a rezultat că femeia își anunțase intenția de a se sinucide. Organele de poliție afirmă că nu sînt suspiciuni de omor. **(Gynella PARFENIE)**

Pentru că este centru universitar

Iașul a fost ales ca centru al zonei de integrare a copiilor deficienți

În cadrul sesiunii cu tema "Zona de integrare pentru învățămîntul special din Moldova", ce a avut loc pe 9 mai la Suceava, Iașul a fost desemnat ca centru al zonei de integrare în societate a copiilor deficienți. Cu sprijinul UNESCO, la Iași se va constitui un sediu central, dotat cu aparatură de birotică, în vederea experimentării unor proiecte de integrare în învățămîntul normal a acestor copii. ***"A fost ales orașul Iași, deoarece este și centru universitar și există posibilitatea de colaborare cu universitățile de aici. Centrul de integrare este destinat asigurării de șanse egale, copiilor cu nevoi speciale, cu cei normali"***, a precizat *Magda Ioachim*, coordonator principal al acestui centru. **(Dana PAVEL)**

Ca urmare a semnării "Protocolului rosu"

PUNR va propune persoane pentru ocuparea unor funcții în administrația județului

"În viitorul apropiat se va face o analiză a activității tuturor celor numiți, pe criterii politice, în administrația județeană", a declarat ieri, la conferința de presă a PUNR, deputatul ***Petru Ioan.*** ***"Acolo unde se va aprecia că persoana nu s-a implicat suficient și o altă formațiune politică poate propune o persoană mai competentă, se va intra în cursa pentru impunerea acelei alte persoane"***. Aceasta este urmarea firească a semnării protocolului adițional de colaborare în teritoriu, între PDSR și aliații săi. PUNR, prin președintele său, a semnat protocolul; nu s-a precizat, însă dacă protocolul poate propune persoane competente, pentru eventualele funcții eliberate în administrația locală a județului nostru. **(Mirela ANTONIU)**

Precizare

În articolul publicat ieri de ***"Monitorul"*** sub titlul ***"Sînt victima unui complot sau a unei răzbunări"*** și subtitlul ***"a afirmat ieri în fața instanței, vameșul Horațiu Vasiliu, arestat pentru luare de mită"***, s-a strecurat o regretabilă greșeală de documentare. Precizăm că în timpul procesului, fostul lucrător vamal *Vasiliu Horațiu* a declarat: ***"Doar așa îmi pot explica faptul că plîngerea a fost făcută de cei de la "Zumagri" SRL, după cinci luni de la data de 9 noiembrie"*** și nu de către colegul său, cum greșit a apărut în articolul de ieri. Facem cuvenita rectificare și cerem scuzele de rigoare. **(Adina SCUTELNICU)**

Bătaia, cunoscută metodă de anchetare folosită de foștii milițieni, revine în actualitate

Doi polițiști sînt reclamați că au învinețit cu bastoanele trupurile verilor Molocea

■ *Gabriel și Petrică Molocea au fost reținuți de poliție pentru ultraj* ■ *în timpul audierii, cei doi s-au plîns procurorului că au fost bătuți în chip bestial de polițiști* ■ *familiile arestaților s-au adresat Parchetului Militar* ■

Duminică, 7 mai, în jurul orelor 17,00, un angajat al barului "Amigo", din Iași, a sunat la poliție, reclamînd faptul că doi indivizi au răsturnat o masă de biliard și au spart un geam al localului. Imediat au apărut la fața locului doi polițiști, care au încercat să-i rețină pe cei doi. În momentul în care polițiștii au intrat în bar, cele două persoane turbulente au luat-o la fugă, printre blocurile din vecinătatea localului. Din nefericire pentru ei, au fost opriți de o mașină a poliției, chemată prin stație de cei doi polițiști. După identificare, ***Gabriel Molocea***, de 28 de ani, și vărul său, ***Petrică Molocea*** de 29 de ani, au fost duși în camerele de triere ale Poliției Municipiului Iași. După 48 de ore, cei doi au fost aduși în fața procurorului ***Renata Urziceanu***, care a emis două mandate de arestare, de treizeci de zile, cei doi fiind acuzați de ultraj. În timpul audierii lor de către procuror, Gabriel Molocea s-a plîns apărătoarei sale, avocat ***Rodica Damacovici***, că polițiștii care i-au reținut i-au bătut în chip bestial. Într-adevăr, după ce arestatul a fost dezbrăcat, avocatul a putut constata că tot corpul lui Gabriel Molocea era vînăt din cauza loviturilor, fapt confirmat și de procurorul Renata Urziceanu, căreia arestatul i-a povestit că a fost torturat la anchetă.

Aflînd de acest lucru, familiile arestaților s-au adresat cu o plîngere prim-procurorului Parchetului de pe lîngă Tribunalul Militar Iași, reclamînd faptul că polițiștii care i-au reținut pe cei doi (***subofițerul Iulian Tănase***, de la Circa a IV-a de Poliție și un însoțitor al său, pe care nu l-au putut identifica) s-au făcut vinovați de cercetare abuzivă, reținere ilegală și tentativă de luate de mită. În susținerea acestor acuzații, s-a arătat că imediat după ce verilor Molocea li s-au pus cătușele, cei doi subofițeri au început să-i lovească peste tot corpul cu bastoanele din dotare. Rudele arestaților au cerut ca aceștia să fie examinați de un medic legist, pentru a se constata leziunile provocate de loviturile polițiștilor. De remarcat este și faptul că după 24 de ore de la reținere, mai exact, luni, 8 mai, la orele 17,32, Gabriel Molocea a fost dus în stare de arest la Spitalul de urgențe, pentru un cotrol. Doctor *A. Dimitriu*, cea care l-a consultat pe arestat, a notat în registrul de la triaj că acesta prezintă echimoze toracice și abdominale, precum și leziuni ale feței.

În plîngerea adresată Parchetului de pe lîngă Tribunalul Militar Iași se mai menționează și faptul că reținerea lui Gabriel și Petrică Molocea a fost ilegală întrucît ordonanța de reținere a fost întocmită abia la 24 de ore de la reținerea acestora. S-a mai consemnat că, citățm: ***"pretextul invocat de poliție, cum că primele 24 de ore a fost reținut în camera de triere, nu are justificare și considerăm că a fost reținut atîta timp în speranța că leziunile provocate lui Gabriel Molocea se vor vindeca"***.

Soțiile celor doi arestați pretind că în ziua de 7 mai, la orele 17,00, cînd au fost la poliție să se intereseze de soții lor, polițiștii care i-au reținut le-au cerut cîte cinci sute mii lei, promițîndu-le că vor "aranja treburile". La orele 21,00, cele două femei s-au deplasat în Tîrgu Cucului, unde stabiliseră întîlnirea cu polițiștii. Cele două femei afirmă însă că nu au găsit să împrumute toată suma solicitată de polițiști, motiv pentru care înțelegerea a căzut. Soțiile lui Gabriel și Petrică Molocea susțin că polițiștii nu au mai fost de acord să "aranjeze treburile", întrucît "banii nu sînt suficienți și nu merită efortul".

Avocații celor doi veri arestați ne-au precizat că nu au văzut de mult timp un individ bătut atît de tare. Reținerea celor doi la poliție timp de două zile ne-a fost explicată de avocați prin faptul că s-a ateptat să dispară vînătăile pentru a nu exista probe care să acuze Poliția că încă se mai folosește bastonul de cauciuc în timpul anchetelor. Sesizat, Parchetul Militar a asigurat rudele arestaților că aceștia vor fi aduși în fața unui medic legist.

Pentru a putea consemna și o reacție din partea polițiștilor implicați, am încercat, în nenumărate rînduri, să luăm legătura cu aceștia. Din păcate, nu au fost de găsit. Ultima tentativă de a-i contacta a eșuat ieri, cînd subofițerul de serviciu de la Poliția Municipiului Iași, iritat de faptul că încercăm să găsim polițiștii, ne-a răspuns: ***"Măi, tu îmi faci mie prezența la cadre?"*** Nici din partea Biroului de presă nu am putut primi o poziție a Poliției. ***Maiorul Ioan Bodia*** ne-a anunțat că aceste cazuri sînt de competența Parchetului Militar, aceasta fiind singura instituție care ne-ar putea furniza informații. **(Adina SCUTELNICU)**

Conform afirmației victimei

Polițista Cristina Ursu i-a tras un pumn contabilei Loredana Ungureanu

■ *aceasta ocupă postul de secretară a comandantului Poliției Municipiului*

Plutonierul adjutant de Poliție ***Cristina Zina Ursu***, se află în proces de divorț cu soțul ei. Conform declarației soțului, soția-polițist se comportă în familie ca la o anchetă penală dintre cele mai dure. ***"În ultimele luni, soția a devenit extrem de violentă, lovind și amenințînd cu arestarea pe cei din jur"***, a declarat soțul polițistei, ***Constantin Ursu***. Acesta din urmă este patronul unei societăți comerciale. Unul dintre angajații societății a fost victima ultimei agresiuni a plutonierului adjutant Cristina Ursu. În după amiaza zilei de luni, 8 mai 1995, Cristina Ursu a intrat în sediul firmei soțului său și a lovit-o cu pumnul pe contabila firmei - ***Loredana Ungureanu***. Conform spuselor contabilei, imediat după ce a lovit-o, polițista a început să o amenințe că îi va pune cătușele și o va aresta. Menționăm că Zina Cristina Ursu este angajată a Ministerului de Interne și că ocupă, de cîțiva ani postul de secretară a comandantului Poliției municipiului Iași. **(Nicolae MANOLIU)**

500 de muncitori își așteaptă salariile neplătite de peste două luni

La "Integrata" S.A. Botoșani se lucrează cu lacătul pus pe ușă

Vineri, 12.05. a.c., după ce muncitorii acestei societăți comerciale s-au întors de la mitingul zilnic, de două ore, pe care îl desfășoară de aproape două săptămîni, au avut surpriza să constate că ușa fabricii era încuiată.

În timp ce la poarta principală circa 500 de muncitori, unii însoțiți de copii, își așteptau salariile neplătite de peste două luni, în interiorul fabricii circa 30 de salariați lucrau la finalizarea unei comenzi nesemnificative (egalizarea a 3.000 de ml. de mătase) primite de la "Mătasea" S.A. Dorohoi.

Conform declarației casierului ***Nicolae Mandric***, nu există posibilitatea de a se plăti salarii deoarece societatea nu are disponibilități bănești în cont.

Cei din exterior vociferau nemulțumiți de faptul că nu-și primesc salariile și pentru că nu au fost chemați la lucru. Totodată, ei cred că muncitorii care lucrează în interior sînt privilegiați și vor rămîne angajați.

Menționăm că nici personalul care lucrează nu primește salariu. După demisia managerului ***Mihai Șeremet*** (directorul comercial ***Larco Marcel*** fiind deja demisionat), situația în fabrică este confuză, mai mulți muncitori declarînd că ar prefera ca fabrica să se închidă dar să aibă posibilitatea de a primi ajutor de șomaj. Precizăm că în ultimele 6 luni cei ce au fost chemați la lucru au primit salarii neregulate de 20-30.000 lei, mult sub salariul minim pe economie. Muncitorii unui schimb întreg (schimbul C) au lucrat fără să fie plătiți în timp ce se aflau în ajutor de șomaj. **(Tamara CIOBANU)**

Manualele școlare valabile pentru concursul de admitere - 1995

(Continuare din numărul de ieri)

LOGICA

Logica, manual pentru clasa a X-a licee și clasa a XI-a școli normale, ediția 1992 (1991) (autor: P. Bieltz): integral.

FILOSOFIE

Filosofie, clasa a XII-a licee și clasa a XIII-a școli normale, ediția 1994 (autori: A.P. Iliescu, M. Miroiu, A. Miroiu): integral.

PEDAGOGIE

Pedagogie generală (Noțiuni fundamentale), clasa a IX-a școli normale, ediția 1990 (autori: I. Nicola, D. Farcaș): integral.

Pedagogia școlară. Didactica generală, clasa a XI-a licee pedagogice, ediția 1988 (1986) (autori: I. Cerghit, V. Bunescu, E. Crețu); numai: Cap. I. Obiectul didacticii; Cap. II. Obiectivele procesului de învățămînt (fără subcap. 2. Obiectivele învățămîntului în ciclul primar); Cap. III. Principiile didactice; Cap. IV. Continutul procesului de învățămînt (fără subcap. 3. Criterii de selectare și organizare a continutului învățămîntului); Cap. V. Metodologia activității didactice; Cap. VI. Mijloace de învățămînt; Cap. VII. Forme de organizare a procesului de învățămînt (fără subcap. 6. Rolul și personalitatea învățătorului); Cap. VIII. Organizarea procesului de învățămînt în condițiile activității didactice simultane cu două sau mai multe clase; Cap. IX. Evaluarea rezultatelor învățării și a procesului de instruire.

Pentru tematica din manualul Pedagogie școlară. Didactica generală, clasa a XI-a licee pedagogice, se recomandă și manualul Didactica, clasa a X-a școli normale, ediția 1992 (autori: I. Cerghit, I.T. Radu, E. Popescu, L. Vlăsceanu).

Teoria educației și noțiuni de cercetare pedagogică, clasa a XI-a școli normale, ediția 1992 (1993) (autori: I. Nicola, D. Farcaș): integral.

PSIHOLOGIE

Psihologie, clasa a X-a școli normale și clasa a IX-a licee, ediția 1991 (autori: P. Popescu Neveanu, M. Zlate, T. Cretu); nu se cer: Cap.3. Metodele psihologiei; Cap. 23. Relații interpersonale; Cap. 24. Grupul și psihologia de grup.

SOCIOLOGIE

Tematica: 1. Obiectul și problematica sociologiei; 2. Contextul social-istoric al apariției și dezvoltării sociologiei; 3. Societatea ca sistem; 4. Structura socială; 5. Fundamentele vieții sociale; 6. Metodele de cercetare în sociologie; 7. Viața socială; 8. Cultura în sistemul factorilor și condițiile vieții sociale; 9. Sociologia colectivităților umane; 10. Comunități umane teritoriale; 11. Problematica demografică; 12. Fapte și procese sociale; 13. Acțiunea socială.

Bibliografie: Sociologie, clasa a X-a, ediția 1991 (autori: V. Constantinescu, P. Grigorescu, P. Stoleru). *(Continuare în numărul de luni)*

În fiecare săptămînă
o publicație de informație științifică

O publicație de informație științifică în care găsiți
sute de informații · noutăți despre lumea înconjurătoare · zeci de fotografii · noutăți despre tehnologiile avansate · lumea de astăzi și de mîine pe înțelesul tuturor · descoperiri științifice de ultimă oră
CUMPĂRAȚI ACUM !

REGIA AUTONOMĂ DE TRANSPORT ÎN COMUN IAȘI
angajează
taxatori - controlori colaboratori
Relații suplimentare se pot obține la Serviciul MSP, din str. Silvestru nr. 5 sau la telefon 115422, interior 108.

motofierăstraie OPEM K2 SUPER

înaltă calitate și performanțe de excepție.
diferite variante de putere.
stoc limitat.
OFERTĂ SPECIALĂ
ALFA CIVIC
Șos. Națională 198, bl. B, sc. A, et. 7, ap. 26
CP 765, CP 3
6600 Iași, România
Tel./Fax (40)-32-13.76.13
unelte ▪ scule ▪ dispozitive ▪ accesorii ▪ aparate electrice ▪ instalații ▪ adezivi ▪ coloranți ▪ abrazivi

dacă vreți să cumpărați într-un mod extrem de avantajos
cu plata în rate
televizoare color, frigidere, congelatoare, mașini de spălat

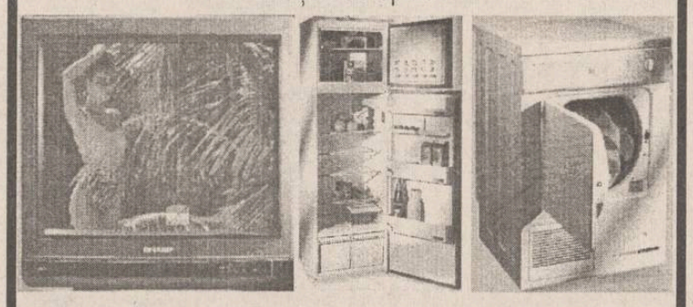

ELVILA international
Expoziție etajul I al magazinului SUPERCOPOU
tel. 032/11.22.20, 211014
Depozit: Str. Grăniceri nr. 3-9 (depozite COMAT-în spatele Unității de Grăniceri Manta Roșie)
PROGRAM DEPOZIT: zilnic 9.00-17.00, sîmbăta 9.00-13.00.

FOREIGN REPRESENTATIVE
Do you have problems of where to buy, unreasonable prices, no response to your inquiries, etc? Appoint us as your Foreign Representative for a single source procurement to save you money, time, energy and correspondences. We guarantee good sourcing, and competitive prices.
Echipamente de Împachetat
* Umplut, sigilat la cupă de plastic
* Format, umplut, sigilat la plic
* M. sticle - cupe - pahare plastic
* Mașini automate de spălat sticle
* Mașini îmbuteliat lapte, suc, apă
Echipamente de Prelucrat
* Carmangerie 1-3 to/zi, brutării
* Cuptor patiserie, pizza, hot dog
* Mașini înghețată, floricele porumb
Echipamente Agricole
* Incubatoare 400-100.000 ouă
* Echipamente pentru FNC
* Presă ulei vegetal 160-400 kg/h
* Mori făină, mălai, ciocănele
* Mașini muls, recoltat sfeclă, cartofi
Bingo 90 Number System
AMERICANA IMPEX CONSLT. CO.
432 Laureltree Dr., Anaheim CA USA
Tel. 714.998.2008 Fax 714.637.9443
VORBIM ROMÂNEȘTE

MONITORUL INTERN

În urma unui raport al Comisiei Naționale pentru Controlul Activității Nucleare

Încărcarea combustibilului nuclear de la Cernavodă a fost amînată

Încărcarea combustibilului nuclear la reactorul nr. 1 de la Centrala Atomo-Electrică Cernavodă nu va începe în următoarele zece zile. Comisia Națională pentru Controlul Activității Nucleare (CNCAN) consideră că ***"nu sînt îndeplinite condițiile necesare pentru această activitate"***, a declarat vineri ***Anton Coroianu***, inspector în cadrul CNCAN. Comisia de control a CNCAN, condusă de ***Lucian Biro***, director al Direcției de Reglementări pentru protecția nucleară, aflată în prezent la Cernavodă, și-a amînat prezentarea concluziilor pentru luni, 15 mai, a precizat Coroianu. Încărcarea combustibilului nuclear se va efectua manual și va dura aproximativ trei săptămîni.

Pentru finalizarea anchetei

"Cutiile negre" ale avionului prăbușit la Balotești vor fi readuse în țară pînă luni

Cele două "cutii negre" ale aeronavei Tarom Airbus A-310 prăbușită la Balotești, vor fi readuse de la Washington la București vineri, 12 mai, sau luni, 15 mai, a declarat ***Sorin Stoicescu***, șeful comisiei de anchetă. După decodificarea și interpretarea datelor, realizată la București și Londra, organele de anchetă au hotărît, pentru o informare mai completă, trimiterea înregistratorului de voci (CVR - Cockpitt Voice Recorder) și a DFDR (Digital Flight Data Recorder) la Biroul Național pentru Siguranța Transporturilor, din Washington. Stoicescu a precizat că după sosirea "cutiilor negre" vor deveni disponibile mai multe date referitoare la cauzele accidentului. Comparativ cu ceea ce a rezultat în urma cercetărilor întreprinse la Londra, la Washington au fost identificați mai bine parametrii tehnici, evoluția avionului și au fost izolate mult mai clar sunetele de pe înregistratorul de voci.

La Moldova Veche

Grănicerii au fost agresați de traficanții de combustibil

Trei contrabandiști de combustibil din zona frontierei cu Iugoslavia au ripostat cu violență la încercarea unor subofițeri-grăniceri de a-i reține pentru cercetări, informează Ministerul de Interne. În dimineața de 11 mai, doi sergenți majori de la Batalionul de Grăniceri Moldova Veche au observat trei români care se întorceau pe Dunăre, cu o barcă metalică plină cu bidoane pentru benzină. Subofițerii au încercat să-i rețină pe contrabandiști, însă aceștia i-au lovit cu vîslele și au aruncat în apă bidoanele goale. Cei trei vor fi predați Parchetului Oravița, pentru continuarea cercetărilor.

România este prima țară europeană care ratifică Convenția cadru privind drepturile minorităților

■ ***este posibil ca în viitor să fie acceptată și includerea Recomandării 1201 în tratatul româno-ungar***

România este prima țară care a ratificat Convenția europeană asupra drepturilor minorităților, un acord cu caracter juridic care garantează minorităților libertatea de a vorbi în propriile lor limbi și de a practica propriile lor religii. Ministrul român de externe a afirmat că măsura va contracara criticile legate de modul în care România tratează importanta sa minoritate ungară. Anterior, în cursul zilei de ieri, postul ungar de radio l-a citat pe președintele român, Ion Iliescu, care a afirmat că România și Ungaria sînt pe cale să încheie un acord în legătură cu drepturile a peste un milion și jumătate de unguri care trăiesc în România.

Cu o zi înainte, secretarul de stat Marcel Dinu, din Ministerul de Externe, se întîlnise cu comisiile pentru politică externă ale Parlamentului, pentru a discuta stadiul negocierilor româno-ungare. Cu această ocazie - s-a aflat ulterior - ar fi apărut posibilitatea că dacă Ungaria renunță la cîteva prevederi din articolul 11 al mult-disputatei Recomandări 1201 a Consiliului Europei, respectiv cele privitoare la autonomie, partea română ar putea accepta includerea recomandării cu pricina în textul tratatului bilateral.

În legătură cu acest eveniment deputatul ***Ivanciu Nicolae Văleanu***, președintele Comisiei pentru politică externă a Camerei, a declarat : ***"Noi le-am pus foarte direct problema colegilor noștri: dumneavoastră vreți ca să trăim împreună, și unguri și români și alte minorități, în cadrul României sau vreți să se destrame România, și o parte din România să treacă la Ungaria? Și bineînțeles că nu ni se dă un răspuns foarte categoric în acest sens. Teama noastră, a majorității românilor, este legată tocmai de acest lucru - nu un act, ca să spun așa, care ar căpăta un caracter pur formal, dacă s-ar lămuri categoric și s-ar angaja ambele părți să respecte lucrurile respective. Nu este vorba de destrămarea României, nu este vorba de autonomie etnică, ci este vorba de drepturi comune, dar acest lucru trebuie bine consființit în tratat"***. **(Cristian RACU)**

"Cazurile de încălcare a legii noi vrem să fie instrumentate de Parchetul General"

■ ***interviu cu deputatul PRM Ioan Dutu, președintele Comisiei "Apartamentul"***

- Poate fi atacată încadrarea juridică în cele 118 cazuri depistate de comisie?

- Toată activitatea noastră s-a desfășurat legal. Noi sîntem o comisie parlamentară și nu am făcut dezbateri politice ci am respectat exact litera și spiritul legii. În raport se face referire la articole de lege. Organele abilitate ale statului - organele de justitie - au procedurile lor și instrumentează cu ce au specific. Noi am mers pe legislația în vigoare.

- Printre cei nominalizați că ar fi obținut locuințe în mod ilegal se află nume sonore din rîndul demnitarilor. Pe parcursul audierilor, s-au arătat ei dispuși să renunțe la aceste spații locative, ca o reparație la încălcarea legii?

- Situatia este foarte complexă și sensibilă. Audierile au fost publice, presa a avut acces, s-a informat de la sursă. Concluziile noi le avem în raport iar părerile lor sînt prezentate în presă, așa cum s-au prezentat. Oricum, presa, prin prezența la audieri, a avut o atitudine asuficient de loială, în mare parte.

- Puteți spune că v-a ajutat presa în activitatea dvs.?

- Pentru noi a fost un ajutor - și pentru opinia publică, de fapt, pentru că noi sîntem aleși de către electorat și, prin intermediul presei am informat, de fapt, electoratul. În cea mai mare parte, informatiile nu au fost deformate.

- Cînd urmează a fi dezbătut în Parlament acest raport și care este traseul ulterior, în cazul în care forul legislativ va aproba raportul?

- Noi îl depunem la Birourile Permanente ale celor două Camere, care vor stabili data cînd se va dezbate în ședința comună, apoi se trece la aplicarea propunerilor pe care le-am făcut.

- Comisia dumneavoastră prezintă și un proiect de lege pentru reglementarea situației locuințelor de protocol. Ce se propune, de fapt?

- Noi am propus o inițiativă legislativă care propune reglementarea situatiei caselor de protocol și de serviciu public (reședințe pentru cele patru funcții de stat și, respectiv, pentru membrii Guvernului și functii de ministri asimilate cu membri ai Guvernului), numai la cerere și nu imperativ - "li se pot acorda". La ora actuală s-a lucrat un proiect de lege la Ministerul Lucrărilor Publice și Amenajării Teritoriului, care - după cîte știu - se află pe masa primului-ministru, ca specialist, să-l vadă, urmînd să intre la Guvern și apoi să fie înaintat Parlamentului.

- Puteți face un pronostic - va fi aprobat raportul în Parlament, va ajunge această chestiune pe masa Parchetului General?

- Există asemenea propunere - cazurile de încălcare a legii noi vrem să fie instrumentate cu specificul acestei instituții, indiferent de cei care sînt implicați. *(Interviu difuzat de Radio "Nord-Est")*

În urma majorării prețurilor biletelor de călătorie

Sindicatele din SNCFR cer mărirea salariilor

■ ***ministrul Transporturilor, Aurel Novac, urmărește să controleze și să dirijeze mișcarea sindicală din cadrul SNCFR***

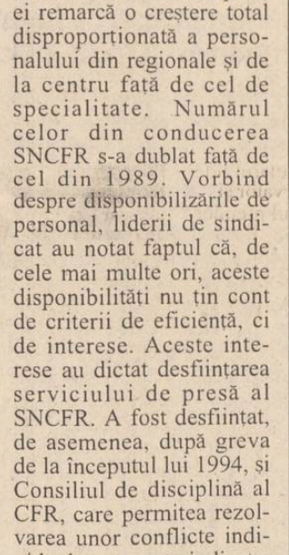

Începînd cu 5 mai, tarifele CFR s-au modificat substanțial: la trenurile personale, curse și trenurile accelerate procesul de majorare la clasa a II-a este de 30%; la cele expres și rapide majorarea este de 100%; s-a majorat, de asemenea, tariful la transportul de mărfuri. Această creștere masivă a pretului biletelor pe CFR nu are nici o legătură cu o eventuală sporire a salariilor lucrătorilor din SNCFR, pentru că în documentația privind argumentarea majorării tarifelor nu s-a luat în calcul acest lucru - după cum declară ***Elena Roșca***, lider al Federației sindicatelor libere ale personalului muncitor din sectorul reparații, întreținere și amenajarea instalatiilor și ale personalului TESA din depourile de locomotive din România. În acest caz, SNCFR declară că se află în situatia de a încălca contractul colectiv de muncă încheiat cu reprezentanții salariaților în noiembrie 1994.

Liderul mecanicilor de locomotivă din depoul Simeria este de părere că, din moment ce RENEL își schimbă tarifele, și CFR trebuie să facă același lucru. Tarifele CFR nu au fost modificate de doi ani, timp în care Guvernul a făcut protectie socială la nivel național, pe seama ceferiștilor, declară același lider sindical.

Pînă acum sindicatele nu au primit nici un fel de documentatie de la conducerea SNCFR în legătură cu costurile care vor fi acoperite prin aceste noi scumpiri. Miercuri, la sediul Federatiei "Feroviarul" a fost convocată o conferință de presă, în care sindicatele și-au precizat poziția față de politica de reformă a Guvernului în acest domeniu și au anunțat înființarea unei Confederații a sindicatelor feroviare, care să întărească organizațiile sindicale. Însă, potrivit declarației lui ***Dumitru Costin***, președintele BNS, declarație apărută în "Jurnalul Național" din 9 mai, această confederatie îi va permite ministrul transporturilor, ***Aurel Novac (foto)***, să controleze și să dirijeze mișcarea sindicală.

Potrivit informatiilor date presei, Consiliul de administrație a cifrat salariul mediu brut la SNCFR la 303.000 lei, ceea ce sindicaliștii consideră neadevărat. În plus, ei remarcă o creștere total disproporționată a personalului din regionale și de la centru față de cel de specialitate. Numărul celor din conducerea SNCFR s-a dublat față de cel din 1989. Vorbind despre disponibilizările de personal, liderii de sindicat au notat faptul că, de cele mai multe ori, aceste disponibilități nu țin cont de criterii de eficiență, ci de interese. Aceste interese au dictat desființarea serviciului de presă al SNCFR. A fost desființat, de asemenea, după greva de la începutul lui 1994, și Consiliul de disciplină al CFR, care permitea rezolvarea unor conflicte individuale patronat-sindicate. **(după RFE/RL)**

PRM e dispus să aștepte următoarea remaniere a Guvernului

Corneliu Vadim Tudor a afirmat, în conferința de presă de vineri, că PRM nu a obținut posturi în Executiv la ultima remaniere guvernamentală din cauza relațiilor clientelare din partidul de guvernămînt. El a dat ca exemplu situația în care s-a aflat ministrul Turismului, ***Dan Matei Agaton***, amenințat că va fi schimbat, în cazul în care nu ar fi fost de acord să cedeze unui client politic al PDSR contracte pentru preluarea unor unități hoteliere. Vadim a afirmat că persoana care urma să devină posesorul hotelurilor este ***"un aventurier care a promis bani pentru campania electorală a PDSR"***. El nu a precizat care a fost finalul întregii afaceri, cu toate că, în urma ultimei remanieri, Dan Matei Agaton și-a păstrat postul. ***"Operațiunea «Bani pentru partid» nu este o poveste"***, a spus presedintele PRM, completînd că PDSR și structurile de putere sînt împărțite pe două nivele: unul al relațiilor politice între instituția prezidențială, Guvern și partidul de guvernămînt și altul al relațiilor subterane pecuniare. Cu toate acestea, ***"PRM nu va mitralia PDSR"***, deoarece ***"nu se realizează nimic cu spirit de ceartă"***, a spus liderul PRM. ***"Se pare că ei vor ceda pînă la urmă anumite posturi"***, este de părere C.V. Tudor, PRM fiind dispus să aștepte următoarea remaniere guvernamentală.

MAXA
FIRMĂ MIXTĂ OLANDEZO-ROMÂNĂ
COMERȚ EN GROS CU AUTOSERVIRE
OFERTĂ SPECIALĂ!
MARI REDUCERI DE PREȚURI!
Bd. Poitiers 14
IAȘI - ROMÂNIA
Tel.: 032/230446
Tel./fax 032/230445

A apărut nr. 18/11 mai 1995, al revistei
Capital
Săptămînal economic și financiar
RULETA VERDE
❍ Prețuri vestice pentru servicii estice
După un an, World Trade Center rămîne dator clienților săi
❍ Cornel Nistorescu: "Nu este dezonorant să pierzi"
Fondatorul săptămînalului "Express" pregătește o surpriză publicistică
❍ Subcultura este profitabilă
Piața cărților comerciale se află într-o criză de inspirație
❍ Vacanța (la) mare
Vă ajutăm să alegeți locul unde vă veți petrece concediul
❍ Punctele slabe ale privatizării în masă
Specialiștii străini se îndoiesc de succesul noii legi a privatizării
❍ Capital Club
Anunță distribuirea legitimațiilor de membru pentru abonații din București

ZIUA
CITIȚI ZILNIC ZIUA!
• editorial despre starea națiunii • dezvăluiri • articole economice și anchete sociale • finanțe și informații bursiere • patru pagini de SPORT • divertisment, magazin • modă • informații despre staruri • mică și mare publicitate
Nu pierdeți ZIUA în zadar!

LUMEA afacerilor
Publicație bisăptămînală de informații economice, legislative, de afaceri, precum și de mică și mare publicitate
Doriți să deveniți cunoscuți?
Doriți ca afacerea dumneavoastră să devină rentabilă?
Numai noi vă putem introduce în LUMEA AFACERILOR colosale!
Nu ezitați! Suntem cei mai buni!
Pentru anunțurile de mare și mică publicitate adresați-vă agenților de publicitate ale MONITORULUI din Iași

ATENȚIE PENTRU AUTOVEHICULE CU MASĂ MAI MARE DE 3,5 TONE SAU LUNGIME MAI MARE DE 7 M
PLĂCI AUTO de identificare
• dreptunghiulare R70 • triunghiulare R69
Obligatoriu de la 1 iulie 1995
conform ordinelor 158/388 și 165/389
ale Ministerului de Interne și Ministerului Transporturilor
Achiziționarea produselor neînsoțite de Certificate de Conformitate și care nu corespund ordinelor menționate se sancționează prin confiscarea produselor, mergînd pînă la urmărire penală.
UNIVERSAL RX GROUP
6600, Iași, str. Grigore Ureche 3, tel./fax: 112058, 212660

MONITORUL EXTERN

Din proprie inițiativă

Willy Claes s-a prezentat în fața judecătorilor

Secretarul general al Alianței Nord-Atlantice, belgianul ***Willy Claes*** **(foto)**, s-a prezentat ieri dimineață la Curtea de Casație din Bruxelles pentru a răspunde întrebărilor judecătorilor în legătură cu scandalul de corupție "Augusta" - o afacere dubioasă derulată în perioada în care Claes era ministrul Economiei, transmite Reuter. Claes a refuzat să dea declarații reporterilor, care îl așteptau în fața Curții. Secretarul general NATO este anchetat în legătură cu afacerea "Augusta", perfectată în 1988, în care constructorul italian de armament ar fi plătit unor membri ai Guvernului de la Bruxelles sume substanțiale pentru a obține în exclusivitate un contract privind livrarea de elicoptere militare pentru armata belgiană.

Mîine - alegeri prezidențiale în Argentina

Abuzurile din timpul războiului murdar influențează campania electorală din Argentina

Cu o zi înainte de alegerile din Argentina, subiectul încălcărilor drepturilor omului, comise cu aproape 20 de ani în urmă, rămîne o chestiune cu pondere electorală. Recenta serie de mărturisiri și prezentări de scuze din partea militarilor pentru miile de crime comise în timpul așa-numitului război murdar a contribuit la exercitarea de noi presiuni de către grupările pentru drepturile omului. Acestea cer ca, indiferent cine vor fi beneficiarii alegerilor prezidențiale, aceștia să dezvăluie amănunte suplimentare în legătură cu cele petrecute în acea perioadă. Actualul președinte, ***Carlos Menem,*** conduce detașat în sondajele de opinie, observatorii așteptîndu-se ca el să cîștige încă din primul tur al alegerilor, care se vor desfășura mîine.

Cel mai nepopular premier britanic

"Debarcarea" lui John Major nu ar spori șansele conservatorilor în alegeri

Renunțarea la nepopularul lider conservator și actualul premier britanic, ***John Major*** **(foto)**, nu ar fi de natură să sporească șansele Partidului Conservator la apropiatele alegeri generale, se arată într-un sondaj de opinie preluat de Reuter. Sondajul Gallup, publicat ieri de cotidianul ***Daily Telegraph***, creditează actualul partid de opoziție, Laburist, cu 55,5% din optiunile electoratului, pe Conservatori cu 23% din optiuni și pe Liberal-Democrați cu 15%. ***"Puțini alegători gîndesc că Partidul Conservator și-ar putea spori șansele în viitoarele alegeri generale dacă își schimbă liderul și încă și mai puțini îl consideră pe Major responsabil pentru eșecul înregistrat, săptămîna trecută, la alegerile locale"***, apreciază cotidianul menționat.

Cum vor creste vînzările antenelor TV satelit

Compania Playboy va lansa un canal de televiziune în Europa

Compania Playboy Enterprises Inc. a anunțat că a înființat un nou canal de televiziune în colaborare cu Flextech Plc. și British Sky Broadcasting Ltd., două dintre cele mai importante companii de media din Europa, transmite Reuter. Noul canal, denumit Playboy TV, va emite inițial în Marea Britanie, începînd din acest an, urmînd ca ulterior să se extindă și în Irlanda, Belgia, Olanda și Luxemburg. Conform acordului încheiat între cei trei parteneri, Flextech va deține 51% din noul post, British Sky 30%, iar Playboy restul, aceasta din urmă avînd însă și dreptul de a-și mări participarea.

Ucraina, mai aproape de Statele Unite decît Rusia

■ ***Statele Unite vor "sponsoriza" reconversia industriei ucrainene de apărare și dezafectarea arsenalului nuclear al acestei țări***

Statele Unite vor acorda Ucrainei asistență suplimentară în vederea finalizării distrugerii complete a armamentului său atomic și a convertirii uzinelor de armament la o producție civilă, au declarat președintii celor două țări, la finalul convorbirilor desfășurate la Kiev, cu ocazia vizitei președintelui ***Clinton*** în Ucraina. Bill Clinton și ***Leonid Kucima*** au mai anunțat, într-o declarație comună, că un cosmonaut ucrainean urmează să participe la un zbor al navetei spațiale americane, programat pentru luna octombrie a anului 1997.

Potrivit declarației comune a celor doi lideri, SUA vor aloca pentru Ucraina zece milioane dolari pentru reconversia industriei de apărare, alte zece milioane dolari pentru dezafectarea completă a arsenalului său nuclear și șapte milioane dolari pentru alte proiecte în domeniul apărării. Washingtonul a alocat deja peste un milion dolari pentru finanțarea participării Ucrainei la programul Parteneriatului pentru Pace al NATO și va mai furniza, în cursul anului viitor, alte zece milioane, reprezentînd o zecime din finanțarea totală a participării la acesta a tuturor statelor foste comuniste. Clinton a salutat eforturile, sprijinite de Occident, ale Ucrainei pe calea reformelor și a reiterat angajamentul de a disponibiliza pentru aceasta suma de 250 milioane dolari, sub formă de credite pentru finanțarea importurilor.

Cei doi lideri s-au angajat să colaboreze în vederea restructurării sectorului energetic al Ucrainei și a îmbunătățirii condițiilor de securitate în exploatare a reactoarelor nucleare ale acesteia. Kievul a declarat că va colabora cu țările grupului celor șapte țări puternic industrializate în vederea închiderii, pînă în anul 2000, a centralei nucleare de la Cernobîl, unde a avut loc cel mai mare accident nuclear din istorie, fără a menționa însă sursele de finantare pentru acest proiect.

Comentînd vizita pe care o întreprinde președintele Bill Clinton în Ucraina, cotidianul "Washington Post" subliniază că ea încununează schimbările politice ce au avut loc în ultimul an, cînd Ucraina a început să joace un rol însemnat în politica SUA față de țările din fosta URSS. Ziarul citat prognozează faptul că modificările care au avut loc ar putea conduce la reanalizarea la Washington a considerentelor privind modul cum va trebui să se împartă sprijinul diplomatic și financiar între Ucraina și Rusia, în scopul întăririi stabilității din spațiul fostei URSS.

Bill Clinton l-a asigurat pe Leonid Kucima de tot sprijinul american acordat Ucrainei în perioada de tranziție

Cadavrele strivite a 47 de mineri decedați joi, după prăbușirea ascensorului cu care coborau la lucru, au fost scoase la suprafață pînă ieri la prînz, din mina auriferă sud-africană Vaal Reefs. Trupurile a peste 50 de alți mineri, uciși într-unul din cele mai tragice accidente de acest fel din Republica Sud-Africană, se află încă sub rămășițele uriașei cuști-ascensor. Rămășițele victimelor recuperate pînă ieri sînt atît de strivite, încît echipele de salvare nu au putut preciza cîte cadavre au fost scoase de la locul accidentului (circa 2.300 m sub pămînt). Dezastrul s-a petrecut joi dimineață, cînd o întreagă garnitură de vagonete pentru transportul minereului a deraiat, prăbușindu-se în puțul în care circula ascensorul, care transporta, în acel moment, 106 mineri. Coliziunea s-a produs la adîncimea de 1.700 m, ascensorul plonjînd, după ruperea cablurilor de susținere, mai bine de 500 metri în gol.

Tratatul de Neproliferare Nucleară a fost prelungit pe o perioadă nelimitată

■ ***extinderea a fost acceptată fără vot pentru a nu atrage prea mult atenția asupra minorității care nu este favorabilă decît prelungirii condiționate a tratatului***

Tratatul de Neproliferare Nucleară (NPT) a fost prelungit pe o perioadă nelimitată, în urma acordului la care au ajuns statele semnatare, după săptămîni de dezbateri, uneori aprinse, în cadrul unei Conferințe a Națiunilor Unite dedicate acestui subiect. Extinderea NPT a fost caracterizată de ambasadorul SUA la Națiunile Unite, Madeleine Albright, drept ***"un dar făcut generației viitoare, o foarte importantă moștenire"*** de natură ***"să transforme lumea într-un loc mai sigur pentru toți"***. Acordul, care a fost semnat de 178 de natiuni, a intrat în vigoare în 1970 si urma să expire la sfîrșitul acestei săptămîni. El a fost extins fără a fi votat pentru a nu atrage prea mult atenția asupra minorității care nu este favorabilă decît prelungirii condiționate a textului.

Conferința a convenit, de asemenea, asupra unor măsuri de întărire a tratatului, cerînd tuturor statelor din Orientul Mijlociu să adere la acesta, ceea ce constituie o referire indirectă la programul nuclear al Israelului. NPT permite doar cinci puteri nucleare declarate: Statele Unite, Rusia, China, Franța și Marea Britanie. Națiunile care nu dețin arme nucleare vor renunța definitiv la obținerea lor, în vreme ce țările care au astfel de armament promit să-l dezafecteze și să dezvolte o cooperare nucleară pașnică în alte zone, aflate sub monitorizare internațională. Israelul, India și Pakistanul au refuzat să semneze NPT, fiind suspectate că ar deține arme nucleare. Iranul a protestat la adresa tentativei americane de blocare a achiziționării de reactoare nucleare rusești de către Teheran. Coreea de Nord, suspectată de a avea un program nuclear militar chiar dacă era semnatară a NPT, s-a retras din cadrul conferinței. Statele arabe, aflate sub puternice presiuni din partea SUA, au renunțat în ultimul moment la cererile de condamnare a programului nuclear israelian. Însă multe dintre acestea, printre care Siria, Iordania, Egiptul și Iranul au revenit la această chestiune în cursul dezbaterilor de joi ale conferinței.

Cele cinci puteri nucleare, care dețin încă peste 20.000 de focoase nucleare, au convenit, de asemenea, asupra încheierii unui tratat de interzicere a experiențelor nucleare în cursul anului viitor, precum și asupra inițierii de negocieri privind încetarea producției de material fisionabil pentru armele atomice. Următoarea conferință în acest sens este programată pentru anul 2000.

Investigațiile în cazul Oklahoma progresează

■ ***rudele victimelor încearcă să obțină despăgubiri de la o companie americană care produce îngrășăminte chimice***

În Statele Unite au fost dezvăluite amănunte legate de cazul celei de-a doua persoane acuzate de participare la atacul cu bombe, de luna trecută, din ***Oklahoma City.*** Agentii federali au declarat că perchezitiile de la locuința respectivului, ***Terry Nichols,*** au dus la descoperirea unor materiale care ar fi putut fi folosite la fabricarea bombei. Audierea a avut loc într-o închisoare din apropiere de Oklahoma City, unde este întemnițat și celălalt suspect, ***Timothy McVeigh.*** În cazul în care vor fi găsiți vinovați, cei doi ar putea fi condamnați la pedeapsa capitală.

Reprezentanți ai companiei americane Imperial Chemical Industries Plc. au anunțat că vor declanșa o acțiune judiciară împotriva procesului intentat filialei sale "ICI Explosives USA Inc" de către rudele victimelor atentatului cu bombă de la Oklahoma City, care acuză această filială că ar fi fost sursa îngrășămintelor chimice din care atentatorul Timothy McVeigh și complicii săi au pregătit bomba de mare putere ce a distrus imobilul din Oklahoma City, la 19 aprilie. Precizarea este conținută într-o declarație oficială a companiei, citată de agenția Reuter, în care se arată că, pînă la această oră, în nici unul din documentele echipei de anchetă a FBI nu se menționează că nitratul de amoniu produs de "ICI Explosives USA Inc" ar fi servit la fabricarea bombei respective.

Dosarul de punere sub acuzare a fost depus la un tribunal din Oklahoma City, în numele rudelor victimelor, de către avocatul Johnnie Cochram, devenit faimos în procesul în care el îl apără pe O.J. Simpson, fostă glorie a fotbalului american. Experții juridici afirmă că procesul ar avea unele șanse numai dacă substantele chimice au fost obținute de la o unitate aflată nemijlocit sub jurisdictia companiei în cauză.

Sub dărîmăturile acestei clădiri din orașul Oklahoma și-au găsit sfîrșitul 166 de persoane, între care 19 copii

Un avion militar s-a prăbușit într-un cimitir sfînt al indienilor americani

Echipe de salvare ale aviației militare americane au găsit joi cadavrul unui pilot, al cărui avion de vînătoare, de tip F-117A "Stealth", s-a prăbușit miercuri noapte în perimetrul unui cimitir sacru al indienilor americani din apropierea granitei dintre statele New Mexico și Arizona. Cauza prăbușirii avionului, un reactor invizibil pentru sistemele radar, de acelasi tip cu cele folosite împotriva Irakului în cursul războiului din Golf, nu a fost încă determinată. Avionul s-a prăbușit în timp ce efectua un zbor de rutină de antrenament, la cinci minute după ce a pierdut legătura radio cu baza.

Aparatul F-117A "Stealth" are o valoare de 45 milioane dolari, fiind construit de firma "Lockhead". El este primul tip de aparat de vînătoare proiectat cu ajutorul așa-numitei tehnologii "invizibile", avînd unghiuri ascutite și fiind construit din materiale speciale, care absorb semnalele radar sau le reflectă în afara cîmpului de detectie al statiilor emitente. Avînd dimensiuni mici și o culoare neagră, acest aparat este de fapt un mic bombardier, cu viteză sub-sonică și care depinde de caracteristicile sale anti-radar pentru a-și asigura protecția. Prăbușirea este cea de-a doua, în ultimii trei ani, în care este implicat un avion de acest tip. În precedentul incident, survenit în august 1992, pilotul a reușit să se catapulteze, înainte ca avionul să lovească un depozit de la baza aeriană Holloman.

Are sau nu Irakul arme chimice?

Experții Națiunilor Unite suspectează Irakul că ar detine, în secret, substantele necesare producerii armelor chimice, relatează Reuter, citînd surse diplomatice de la New York. De aceea, a fost trimisă la Bagdad o delegație de experți care va întreprinde cercetări în acest sens. Comisia specială ONU însărcinată cu distrugerea arsenalului de arme chimice al Irakului a avertizat, încă de luna trecută, că nu deține suficiente date în ceea ce privește o serie de substante care ar putea fi utilizate pentru obținerea a 250 de tone de gaze toxice de luptă. O dată cu declanșarea unei anchete mai amănuntite în acest sens, au fost descoperite noi discordante în datele și dosarele puse la dispoziția ONU de regimul irakian.

SOCIETATEA COMERCIALĂ DE TURISM
"MOLDOVA" SA IAȘI
str. Anastasie Panu nr. 29

angajează prin concurs:
2 bărbați pentru funcția de bucătar-specialist
CONDIȚII
- studii medii de specialitate;
- vîrsta maximă - 35 ani;
- competență profesională.
Candidații vor depune cerere de înscriere la biroul personal pînă la data de 15 mai 1995.
Testarea va avea loc în data de 18 mai 1995.
Relații suplimentare la tel. **142641** - comp. personal.

s.c. EuroBIT s.r.l.
Str. Anastasie Panu 36, bl. 1B ☎ 211494, 231288
ACUM ȘI ÎN RATE!
CALCULATOARE COMRACE, DTK
IMPRIMATE HP, STAR, OKI, EPSON
COPIATOARE TOSHIBA
FAX - MODEM US ROBOTICS V42 BIS
PROGRAME BALANȚĂ / GESTIUNE / FACTURARE
MIJLOACE FIXE / SALARIZARE

CELE MAI MICI PREȚURI DIN IAȘI!
Nei D.51 588.820 lei
Nei D.51 TXT 716.850 lei
Nei D.54 TXT 759.330 lei
Megavision D.51 TXT 689.120 lei
Goldstar D.51 TXT BIFONIC 778.210 lei
Thomson D.51 737.972 lei
Thomson D.51 TXT 813.000 lei
Philips D.54 TXT 988.840 lei
PLATA ÎN RATE!
AVAT electronics 032 - 11.28.10 032 - 17.40.54
Str. Ștefan cel Mare 11

INSPECTORATUL ȘCOLAR AL JUDEȚULUI IAȘI
ORGANIZEAZĂ
în baza Legii nr. 30/1990, concurs pentru ocuparea posturilor de
REFERENT DE SPECIALITATE și
REFERENT - studii medii
Concursul va avea loc în ziua de **30 mai 1995**, ora **10,00**, la sediul I.S.J. Iași.
Condiții de participare: ■ referent de specialitate: studii superioare economice, cunoștințe de operare pe calculator;
■ referent: studii medii economice, cunoștințe de operare pe calculator.
Dosarele pentru înscrierea la concurs se primesc pînă la data de 26 mai 1995. Relații suplimentare la telefon **117412** - Serviciul Contabilitate.

SC CONSTRUCȚII UNU 1 SA
str. Decebal nr. 1, IAȘI-ROMÂNIA
organizează
în ziua de *20.05.1995* orele *9,00*
concurs pentru ocuparea postului de
DIRECTOR ECONOMIC
Condiții: vechime 8 ani în funcție de specialitate.
Bibliografie și relații suplimentare la tel. **132976** - birou PIS.

NOU!
FAVORIT
• un centru comercial unde 50 de firme expun și vînd o diversitate de produse, la prețuri cu ridicata și amănuntul, accesibile unei categorii largi de cumpărători.
• un loc unde puteți intra în posesia mărfurilor favorite, fără a vă epuiza timpul și modestele salarii ale perioadei de tranziție.
Iași, strada Gării nr. 11
vă așteaptă zilnic între orele 9⁰⁰-20⁰⁰

EDITORIAL

O aberație normală

Nicolae GRECU

Decizia emanată de către creierele federale, joi seara, în ședința Comisiei Campionatului Național, suscită discuții interminabile pe tema: a fost o hotărîre normală sau aberantă?

Brăila a fost sancționată. Unii spuneau că formația antrenată de Virgil Dridea se va alege doar cu o ușoară depunctare, de ochii lumii. Visătorii se gîndeau la ghilotina retrogradării. Ceea ce s-a hotărît a scurt-circuitat pe toată lumea: echipei danubiene i s-a oferit o ghilotină învesmîntată în pîslă. Adică o penalizare de 8 puncte fără drept de a juca barajul, în cazul în care ar ajunge pe locul II. Formularea e atît de ilară, încît poate simplu reiesi că, dacă Dacia Unirea cîștigă seria (la urma urmei, e posibil!), poate promova liniștită fără baraj! Faptul că o astfel de "ghilotină de catifea" nu se prea găsește în rastelele Regulamentului de Organizare a Activității Fotbalistice nu contează! Ce, parcă pentru prima oară se încalcă legea în statul de drept numit România?

Dar, capitolul "Iași" din capodopera federală atinge, însă, culmile dadaismului dîmbovițean. "Romanticul" Dan Cârlan a fost suspendat si amendat pentru culpa de a nu fi anunțat la timp Federația. O culpă egală, în viziunea năucitoare a F.R.F. cu cea a lui Octavian Ulman, cel care a fost detonatorul scandalului!! Domnul Cârlan se justifică prin faptul că, în ziua cînd a fost informat de tentativa de mituire, toată intelectualitatea F.R.F. se afla la Trabzon. Ar fi trebuit, poate, să informeze pe cine găsește, eventual pe portar sau femeia de serviciu. Mă rog, trebuia făcută sesizarea la F.R.F. și cu asta, basta! Dar, ce s-ar fi întîmplat dacă patronul ieșean ar fi făcut-o? Avea dl. Cârlan garanția că nu s-ar fi activat brusc sistemul telefonic pe relația București - Brăila? În această situație, flagrantul n-ar mai fi fost... flagrant, iar dl. Cârlan ar fi intrat din nou în pielea lui Stan Pățitul! Doar brînza de Brăila e un aperitiv excelent pe lîngă tuica de Pitești, nu-i așa?

Dar jucătorii? Eliminînd orice considerente sentimental-umane, ne îndoim, cu atît mai mult, că mafia din conducerea F.R.F. ar fi judecat cazul cu inima. Nici n-ar fi fost normal, cazul de coruptie Iași-Brăila trebuind să fie privit numai din punct de vedere al legalității. Cei patru au anunțat conducerea clubului și apoi au acționat conform dispozițiilor primite. Apoi, dacă toți jucătorii care au fost și vor mai fi racolați în asemenea treburi ar zbîrnîi la Federație, rețeaua telefonică bucureșteană ar sări în aer! Si atunci, în ce paragraf al Regulamentului se încadrează vina ieșenilor?

Precum am spus, decizia C.C.N. este o capodoperă a absurdului. Brăila nu mai are de luptat decît pentru un singur obiectiv: recuperarea milioanelor pe care Ulman, negustorul cel cinstit, a fost nevoit să le vireze în contul Federației. Iașul fotbalistic a cîștigat o bătălie cu Mafia, dar adevăratul război, lung și încrîncenat, de-abia începe! Iar această victorie traumatizează pe termen lung echipa ieseană.

Decizia C.C.N. se constituie, totodată, într-un avertisment sinistru: "Cine face ca Iașul, ca Iașul să pățească!" Iar cooperativa fotbalului românesc trebuie să meargă înainte, în zbor, spre noi victorii, deoarece "întreg Aliotmanul nu se împiedică de-un ciot!" Vor mai fi trucate meciuri, se vor mai învîrti bani negri în jurul mingii de fotbal ca și înainte. Ba chiar cu mai mult spor, avînd în vedere avertismentul C.C.N. Din cînd în cînd, vor mai fi scoși la iveală "acari-păunași" pentru amatorii de senzații tari.

Astfel, întrebarea noastră are un răspuns: decizia Comisiei Campionatului Național a Federației Române de fotbal este și aberantă, și normală. Pentru că, și în fotbal, în România post-decembristă, aberația este normală! ■

TV EUROPA NOVA
canal 54
Sîmbătă, 13 mai, ora 15[00]
PULSUL PLANETEI
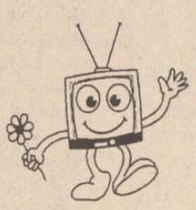
Îmbălsămarea leninismului
Redactor: Vasile Braic

CAFEAUA DE DIMINEAȚĂ

Cu actrița Margareta Pogonat despre... pogonatul romantism ieșean!

Aurel LEON

Consecvent intenției de a înlătura colbul de pe azi uitate valori ieșene, Muzeul Literaturii Române Iași și-a propus organizarea unei seri dedicate lui Alexandru Pogonat, nume absolut virgin pentru tînăra generație. Așadar, în primitoarea incintă a cafenelei literare de la Pogor m-am aflat în fata unui public total neavizat. Iscoditorul domn Liviu Papuc, scociorînd prin ziare vechi, a descoperit producții de-ale lui Alexandru Pogonat vecine de pagină cu semnătura mea, acestui fapt datorîndu-se prezența mea alături de Margareta. În afară de zîmbet, ea ținea drept floare de recunoaștere volumul de poezii, unicul volum al lui Al. Pogonat, alcătuit postum de George Lesnea și Radu Șutu, din ce-au putut aduna dînd cu năvodul prin reviste. Eu eram atunci în spital. Margareta fiind "pogonată", adică fetița lui Țucu, a venit și cu daruri, printre care o fotografie neștiută (care însoțește tableta mea). E chiar el, Alexandru, la nici 20 de ani, cu lavaliera de poet, pe cînd i se reprezenta la Teatrul National din Iași piesa într-un act ***"Cînta un lăutar odată..."***, atît de dragă lui Păstorel. E în tinuta de... boem, așa cum apare si într-o poză de grup a redacției revistei ***"Însemnări ieșene"***. Cealaltă ținută e de... crai de curte veche, în smoching, cu monoclu si papion. Emoționată, Margareta dă autografe, părul ei dă spre blond și, cu fotografia sub ochi, devine treptat actrița Sia Pherechide, cea de atunci, cînd a avut loc împăcarea dintre conu Petrache și fiul neascultător, Alexandru, amîndoi... pogonați, adică încăpățînați.

Pe atunci existau în lumea Iasului două grupări: craii cu blazon pe izmene, adică de neam princiar, și pe aproape, și... poeții, cei cu capul în nori și cu gîtul însetat, cu nelipsita lavalieră și fără pingele. Alexandru Pogonat făcea parte cu succes din ambele tabere.

Mărturisesc că a fost idolul meu, în ipostaza de ziarist. Avea rubrică fixă la ***"Opinia"***, un... cursivas de pagina I. Îl citeam cu invidie! Avea spirit. Făcea calambururi pe care nu le-am uitat nici acum. De pildă, scriind despre un balet, afirmă că "e o trupă fără trup iar corpul de balet nu are corp". Era în perioada lui neagră, făcea orice ca să poată rezista, dar nu se putea preta la moravuri... usoare! Un reporter de la "Opinia", Maur Saveneanu, avu ideea ziarului-revolver, scos la concurență, la pretul de un leu, cînd ziarele, hai să zicem... bătrîne costau 3 lei. Noul ziar era prost scris, apărea în conditii mizere, dar era mai ieftin, corespunzînd devizei timpului: prost, dar ieftin. Erau anii grei ai crizei economice și ai luptei pentru existență. Ademenit de un venit oricît de mic, Alexandru Pogonat s-a înhămat la noul ziar, intitulat ***"Ziua"***.

Alexandru Pogonat

Pe vremea aceea, redactorii nu erau plătiti, dimpotrivă, plăteau ei ca să fie redactori. Ceva-ceva primeau secretarii de redactie, de pildă Alexandru Pogonat, dar nu în bani, ci în natură: o pîine și un kg de mezeluri ieftine pe zi. În vremea respectivă, eu eram apropiat colaborator la ***"Ziua"***. Am început cu epigrame, cronici rimate, parodii... Miroseam pe unde e rost de umor si mă apropiam. Ticălosul de umor m-a apropiat si de cercul de revuisti de la ***"Picadilly"***, unde oficiau Topîrceanu, I. Berg, Alex. Pogonat, colonelul Argesanu, magistrul Pavelescu, I. Sava, profesorul V. Bude si altii. ***"Picadilly"*** era un teatru de vară situat pe locul actualei săli ***"Victoria"***, peste drum de Liceul National. Era locul de distracție al ieșenilor, concurînd cu "Pomul verde" din fata Teatrului National.

Dl Liviu Papuc mi-a făcut plăcuta surpriză să copie la xerox o revistă ocazională, care era, de fapt, oficiosul acelui cerc. Se intitula ***"Umorul literar"*** și era scos numai cînd se pregăteau spectacole. Colaborarea lui Topîrceanu: "Bat văzduhul fluturi grei/ de-ntuneric și de larmă./ Cioburi, liniștea se farmă./ Oare ce-i?/ Pe-ntuneric, iată vine/ un pitic, făptură mică,/ cu-un năsuc cît o mărgică/ și cu ochii de rubine.../ Vino, vină lîngă mine,/ că mi-e frică!..." A subsemnatului: "Stau cu tine, nu mă vezi.../ Rîd la tine, mă împungi.../ Plîng la tine, nu mă crezi.../ Vin la tine, mă alungi.../ Veto, cum să-ți fiu pe plac?/ Cînd să zic și cînd să tac?/ De-ți cer dor, mă faci nebun,/ De nu-ți cer, mă faci nerod.../ De-ți cer bani pentru tutun,/ Mă trimiti să cer la pod.../ Tu - blestem, eu - rugăciune.../ Unde-o să ajungem, spune?/ Am și n-am curaj să-ți zic.../ Știu, și tot nu știu ce vrei.../ Văd și tot nu văd femei.../ Pot, și nu mai pot nimic.../ Veto, ca să fie bine,/ Spune, ce să fac cu tine?"

Foiletînd terfeloagele mele, am găsit și contributia lui Alex. Pogonat la acel festin zis umoristic. Iată-l: "Ochii verzi ca înghetata de fistici/ Un cap rotund, vioi, de tărtăcuță,/ În vorbă, ciripit de vrăbiuță,/ Un trup, împărătie de furnici.../ Breton, (păr ciufulit si blond) micută/ Cît un copil,/ Rîs viu pe dintii mici/ Sprîncene smulte, mîini ca la pitici/ Si-alintături cu scîncet de cocută./ Pe scenă, de cumva i se rostește/ Vreo vorbă de rusine, se-nroșește/ Cu-un rosu natural de pătlăgică./ Dar cică (lumea-i rea) e de mirare,/ C-a fost întotdeauna fată mică,/ Si niciodată (poate încă!) fată mare!"

Dar ce-a fost, a trecut, să revenim la ale noastre. Mă cheamă într-o zi Tucu și-mi spune: "M-am împăcat cu conu Petrache, mă mut acasă, să intru în rînd cu oamenii. Înalta curte a Pogonaților admite situatia, copilul trebuie să aibă un tată și un bunic. Îți predau postul de grămătic, îți va prinde bine ucenicia. Vino diseară la Pogonati să asisti la întoarcerea fiului la tatăl... pogonat".

Așa am devenit secretar de redactie și martor la duioasa întoarcere a lui Țucu sub acoperișul patern din Muzelor. Conu Petrache, cu mustățile umede de vin rosu, și-a sărutat nepoata, în timp ce Sia, blondă, slabă, răvășită, îl urmărea cu ochi de mamă. S-au îmbrătișat cei doi Pogonati și pînă la urmă s-au certat din nou de la... ritualul botezului.

Ceremonia a avut loc în odaia mare de jos, austeră ca o trapeză de mănăstire. Părea un decor de tragedie antică, apăsat de blestemul ce urma să fie rostit.

"Iașul pentru mine e binecuvîntarea, spune Margareta azi. Am descins în partea frumoasă a tineretii mele, de mînă cu tata. Cum să nu fiu emotionată? Si ce primire! Mă simt mîndră că sînt Pogonat, fata tatii! Calc pe străzile orașului, cu atîta liliac înflorit, și mă simt ca într-un vis frumos. Astept să-mi intre în cabină buna duduie Otilia Cazimir și să-mi dea sfaturi duioase pentru cariera care a fost. Nu uita să-mi vorbească de fiecare dată despre tata. Parcă o aud. Ciudat, dar la Iași îl aud și pe bunicul, vestitul conu Petrache. Trăiesc un vis din care nu vreau să mă trezesc. Prea e frumos!" ■

SUB SEMNUL LUI IONA

Basarabia în burta chitului

Radu PĂRPĂUȚĂ

Îi rog pe cititorii acestei rubrici să mă înțeleagă, dacă astăzi voi scrie despre o problemă colaterală subiectului rubricii. În fapt, nu e chiar atît de departe de temă, căci românii de dincolo de Prut sînt, într-un fel, în bezna fără de fund a chitului, ca și Iona cel din supratitlul rubricii. Din acest punct de vedere, noi, românii de dincoace de Prut, ne putem socoti aproape fericiti, fiindcă Văcăroiul basarabean este mult mai incisiv (cu greu am scris acest cuvînt "neutru", reprimîndu-mi adjectivele mîniei).

Ce fac văcăroiul însnegurat și toată șleahta lui? El a deprins o lecție, bine asimilată de la "tătucul", tătuc care a cîștigat ultimul război (căci, evident, Stalin a cîștigat războiul, fiindcă jumătate de Europă i-a aparținut după '45, în timp ce anglo-americanii n-au făcut decît să reinstaureze democrația în cealaltă jumătate a Europei). Mirciulică fără frică știe bine că trebuie să pună pumnul (și kalasnicovul) în gura intelectualității. Intelectualii, ăștia-s "turbulenții" care smintesc mulțimile. Fără intelectuali s-ar vorbi doar despre Slănină (cu S mare) și, în treacăt, despre moldova (cu "m" mic). Așa încît: Ilie Ilascu putrezește în închisoare, Dumitru Matcovschi suferă un accident misterios, scriitorul "turbulent" Mihai Garaz a fost împușcat în fata casei lui, la fel poetul Ion Gheorghiță. Lista nu este nici pe departe încheiată. În presa democrată basarabeană s-a vorbit și despre Ion Vatamanu, Ion Dumeniuc, Ion si Doina Aldea-Teodorovici, Nicolae Rusu, care au "suferit" și ei niste lucruri destul de stranii.

Cititorul român a auzit despre experimentul Securității privind iradierile radioactive. Ei bine, băieții nostri cu ochi albastri ar fi niste copilași pe lîngă băieții cu ochi albastri ai KGB-ului, care au experimentat asemenea mijloace în lupta cu cei din "putredul Occident". Acum însă folosesc aceste mijloace împotriva celor din fostele republici sovietice. Iradierile duc la forme ciudate de evolutii rapide cancerigene. Așa a murit Nicolae Costin, primarul Chișinăului, unul dintre cei mai remarcabili unionisti. Întîmplare - vor spune unii. Dar dacă vă voi spune că șoferul lui este bolnav de aceeași maladie, nemaiavînd nici el multe zile de trăit? De aceeași moarte a dispărut dintre noi și Mihail Alexeiciuc, primarul adjunct al Chisinăului, care făcuse niste controale la firme particulare ale fostilor kaghebisti. La fel au murit Dumitru Bălan, unionist, Nicolae Movileanu, istoric, care a dat în vileag arhivele cu crimele lui Stalin etc.

De aceea poetul Nicolae Dabija nu se sfiește să vorbească de genocid, fiindcă - nu e așa? - nu este întîmplător că tinerii basarabeni, care își termină studiile în România, nu vor să se mai întoarcă în "tara" lor, Republica Moldova?

Noroc că au mai rămas intelectuali, deveniți oameni politici: Grigore Vieru, Mihai Cimpoi, Nicolae Mosanu și ceilalti. Dar Druță? Druță, cel care vine din cînd în cînd în Moldova natală și scuipă în toate zările? Pe urmă se întoarce la Moscova lui, tot natală, rămînînd în continuare consilier pentru Moldova al lui Gorbaciov. Druță, la cei șaizeci de ani ai lui, nu se mai schimbă, după cum, de pildă, nu se mai poate schimba domnul Iliescu, nici venerabilul neica Gherman, nici..., nici...

După toate acestea (și cîte ar mai fi de spus!), te cutremuri. În acest ritm, Basarabia va rămîne fără intelectuali, ca o turmă fără păstori, orbecăind prin burta chitului comunist, precum Iona. Urmîndu-l pe Petru Culianu, elevul lui Mircea Eliade, voi spune că va trebui să să nască românul care să-i iubească atît de mult pe români, încît să spună tot adevărul despre ei (adevăr fie și "incomod"). Iar români sînt și Mircea Snegur și Sangheli și Motpan și alți "muppets".

Totuși, Iona a reușit să iasă din burta chitului. Vor reusi cei din Basarabia? Dar noi? ■

UNGHIUL DE TRAGERE

Tentația totalitară

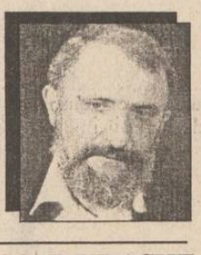

Val CONDURACHE

Partidele politice din România de azi depling ori de cîte ori au ocazia confuzia care domneste în rîndul electoratului. După cinci ani de la revenirea la pluralism, omul de pe stradă nu știe încă ce înseamnă o doctrină politică și merge la vot fără să fie în cunostință de cauză asupra platformei electorale pe care o sustine aplicînd stampila pe semnul unei formatiuni politice sau al unei aliante.

De votul lui, într-o societate democratică, depinde nu numai schimbarea echipei de guvernare si a majorității parlamentare, ci, în primul rînd, optiunile politice majore, care pot duce (și de obicei duc) la o altă viziune legislativă în chestiuni de interes economic și social. Cu o altă majoritate parlamentară, legea caselor nationalizate, votată recent, ar arăta cu totul altfel. Am ales exemplul acesta pentru că preocupă pe foarte multi dintre alegători, fie ei proprietari sau chiriași. Faptul că în cei cinci ani de pluralism la noi nu s-a produs o alternanță reală la guvernare, legea fundamentală - Constitutia - dar si celelalte initiative legislative fiind opera grupului politic majoritar, nu a făcut decît să sporească deruta si confuzia electoratului. El nu a avut posibilitatea să judece prin comparatie o guvernare de dreapta și o guvernare de stînga. Si în privința aceasta, democrația noastră este originală. Cu excepția Albaniei, în toate celelalte tări din Estul Europei, guvernarea de dreapta a alternat cu guvernarea de stînga. În felul acesta, omul post-comunist și-a putut face cît de cît o idee despre mecanismele democratiei și despre rostul pluralismului. Chiar si institutiile statului de drept s-au eliberat de reflexul totalitar, trebuind să slujească nu numai interesele unui partid eternizat la guvernare, ci interesele întregii colectivități.

Dacă PDSR și partidele satelit, grupate în jurul acelorași interese, cîștigă și alegerile din 1996, nu e greu de imaginat cum vor functiona în anul 2000 institutiile statului de drept și în ce măsură oportunismul, santajul politic si practica clientelară vor eroda structurile democratice de la noi.

Confuzia și deruta despre care vorbeam nu afectează doar un electorat fără cultură politică. Sciziunile la vîrf, începute în 1991 cu desprinderea PL-AT din PNL, continuate apoi cu o viteză ametitoare în mai toate formațiunile politice, se explică, desigur, prin jocul de orgolii, prin infiltrările masive ale partidelor aflate în opozitie, dar se datorează în mod categoric aceleiași confuzii politice. Cazul cel mai flagrant și care însumează și orgoliul și lipsa de bună credință si slujirea unor interese oculte este al d-lui Caius Traian Dragomir, candidat la presedintie din partea PD(FSN). Ulterior, domnia sa acuză PD(FSN) de îndepărtarea, înspre dreapta, de platforma social-democrată, al cărei adept și propagandist s-a făcut în paginile unui (pe atunci) ziar de mare tiraj. În loc să migreze spre o stîngă la care visa, dl Caius Traian Dragomir a trecut în PNL și a sfîrșit prin a intra în diplomatie.

Într-o declarație recentă, dl Tudor Mohora a acuzat conducerea PSM de intentiile de restaurare comunistă. Dar intentiile acestea erau limpezi încă din 1991, iar primele semne de disidență au apărut, în cazul d-lui Mohora, abia în 1994. Salut intenția domniei sale de a impune pe scena politică românească un partid socialist modern, ostil, în primul rînd, nu dreptei, ci stîngii totalitare. Dar cum să cerem electoratului mediu să distingă optiuni si programe, cînd limpezirile doctrinare s-au produs atît de tîrziu în cazul unui lider de partid, cu exercițiu parlamentar destul de îndelungat?

În fine, aflu cu stupoare că dl Nicolae Vrăbiescu, primarul sectorului 6 al Capitalei, fost membru al PNT-CD, s-a decis să înființeze Partidul Conservator. La început, mi-am zis că dl Vrăbiescu a căzut în imitatia fie a Partidului Conservator din Marea Britanie, deși pentru asta nu existau premise nici politice, nici sociale, nici economice la noi, fie își caută un model în traditia românească a veacului trecut. Eram departe de realitate. Dl. Vrăbiescu și-a propus nici mai mult nici mai putin decît salvarea unor institutii și valori din perioada totalitară, în care generos, include dictatura carlistă, dictatura antonesciană și dictatura comunistă. Nu contest dreptul d-lui Vrăbiescu de a înființa un asemenea Partid Conservator. El poate afla chiar aderenti. Însă în aceste conditii poate cineva să-mi explice ce a căutat dl. Vrăbiescu, atîta vreme, în structurile de vîrf din PNT-CD? Și cum nici o schimbare la fată nu se face în politică chiar peste noapte, înclinatiile totalitare ale d-lui Vrăbiescu n-au fost sesizate de nimeni? ■

BREVIAR PLASTIC

La Cultură - Mărgineanul picturii

Val GHEORGHIU

Una din galeriile bucurestene, spre lauda ei, a găzduit o expoziție cu totul aparte, adunînd capodopere născute, pînă în 1989, de premiantii Cîntării României și ai Daciadei și s-a intitulat, absolut îndrituit dar și absolut menajant: ***Kitsch - un mod de considerare a frumosului***. Vă imaginati cam ce defilare de forte s-a consumat în incinta pomenitei galerii! O singură nedumerire ne revine însă nouă, cusurgiilor: de ce neiertătoarea temă și-a găsit spatiul de manevră în chiar cea mai kitsch galerie bucurestească? Pe numele ei GAMB (Galeria de Artă a Municipiului București). Enigme.

Cum ar fi putut Ministerul Culturii să facă drumul invers celui făcut de întreaga nomenclatură postdecembristă? Cum ar fi putut rezista vointei pătimașe de revenire la normal? O normalitate, evident, pe înțelesul hapsînei mafii criptocomuniste care manevrează totul în tară. A fost momentul romantic, singurul scăpat o secundă de sub control, în care treburile ministerului au fost dirijate de un intelectual de talia lui Andrei Pleșu. A urmat faza solistului de operă și operetă Ludovic Spiess, care numai solist n-a fost în ministerul ce începea să se populeze cu tombaterele comunismului nostalgic, a venit apoi unsul cu toate alifiile serviciilor secrete și nesecrete, ghinionistul violator Petre Sălcudeanu, l-a urmat, pe acesta, bufonul curtii uzurpatoare de la Cotroceni, un Marin Sorescu, oho, confirmînd talente vechi, abia-abia mascate în trecut, sub pulpana căruia s-au obrăznicit pînă la a fi grobieni fostii și actualii activisti de partid și colaboratori ai Securității, e înscăunat acum, cine altul? decît pictorul graselor achizitii ale Suzăncăi Gîdea și ale predecesorilor ei de la Consiliul Culturii și Educatiei Socialiste, Viorel Mărginean, cunoscător gospodăros, o viată, a vitrinelor și bucătăriilor Uniunii Artistilor Plastici, autorul necontestat al capodoperei ***Casa memorială din Scornicești*** și al altor compozitii gigant, peste care plana, invariabil și inevitabil o tarcă. Ce-ar mai putea aduce nou ultimul înscăunat, decît creșterea gradului de obedientă fată de cei ce l-au miruit, exercitiu în care Mărgineanul picturii s-a dovedit, de-a lungul vremii, mare maestru? Ba, ar putea aduce. Ce? Ar putea aduce, într-o bună dimineată, o pînză de cîtiva stînjeni cu casa memorială din... Oltenita. Pe care, fie vorba între noi, tot poporul votant o așteaptă cu sufletul la gură. Și așa mai departe, într-un crescendo ministerial care foarte curînd va atinge, dacă n-a și atins, parametrii regretatului Consiliu al Culturii și Educatiei Socialiste.

În timpul vernisajului expoziției mele, ***"Uși ieșene celebre"***, un bărbat cărunt s-a apropiat, mi-a căutat conspirativ privirea și m-a întrebat soptit dacă una din usi nu e cumva usa casei lui... Ilie Pintilie. Aferim!

Un nou grup de studenti, acum din anul V, al Academiei de Artă, la Galeria "Trianon" din Lăpușneanu. Ambientul e foarte plăcut. Graficienii: ***Florin Buciuleac***, componist robust în cele două gravuri colorate. ***George Pascu***, gestual dar și subtil tehnic în alcătuirile pe fond închis. ***Angela Rotaru***, cu disponibilități ludice dar și cu serioase aplicatii tehnice. ***Radu Corduneanu***, cu o "falsă" natură moartă, riguros tratată formal și coloristic. ***Florin Pînzaru***, desenator fin în registrele sale colorate acid. Sculptorii: ***Lucian Smău***, stăpîn, în cele două trupuri întinse, pe materialul definitiv. ***Doru Andrii***, șocant în torsurile de marmură, ambalate în folii transparente și asezonate în sagă cu fundite roz. ***Mircea Ștefănescu***, un expresionist convingător, mai ales în portretul de bărbat. ***Costache Sireteanu***, apăsat lubric în torsul de femeie. ***Raluca Hremiuc***, spectaculoasă în piesele ei lăcuite. ***Mugurel Vrînceanu***, cu un "crist" ritos hieratic. ***Adriana Ionașcu***, delicată în cele două ceramici mate. Repet: ambientul e relaxant.

Radu Bogdan își continuă, în ***Dilema***, cu același aer spășit dar și autorecuperator, seria avatarurilor sale de ***martor al realismului socialist*** în anii șaizeci. Martor și nu prea, pentru că învățăcelul în ale jdanovismului autohton avea deja convingerile lui, consonante, de altfel, cu cele ale momentului. "Socoteam, notează «martorul», că arta noastră lîncezea oarecum, pretindea (sau i se pretindea? - n.n.) o revigorare, o reîntoarcere în sensul cel mai înalt la traditie."

O reîntoarcere la care traditie? La Muncitorul lui Băncilă? Ce fel de revigorare? Gen statuia lui Stalin, de Baraschi, sau de (Boris) Caragea? Ambiguități de "martor".

Prin anii șaptezeci, bucureșteanul ***Camilian Demetrescu***, pictor și spiritual exeget, îmi relata felul în care l-a abordat pe marele sculptor ***Gheorghe Anghel*** (autorul statuii lui Eminescu, din fata Ateneului), în vederea unui interviu. Ca să-l întîlnească, pictorul-reporter trebuia să se deplaseze la mînăstirea Pasărea, lîngă București, unde sculptorul se retrăsese într-o chilie, probabil să nu mai audă vuietul socialismului victorios. Cioc-cioc în ușă. Da, intră! Sculptorul, imperturbabil, sub plapumă, cu... ***Maria Tănase***. Interviul s-a derulat în aceste conditii, nici unul din cei prezenti nedînd semne de stînjeneală. Confluența artelor... ■

CIVICE, UTILITARE

MONITORUL JURIDIC

Răspunsuri la scrisori

■ *Certificate de proprietate - mod de utilizare*

■ ***Petre Emilia din Iași, str. Uzinei nr.20***, ne scrieți că, după ce-ați depus cîteva certificate de proprietate la BRD, ați primit acțiunile corespunzătoare. Ați rămas totuși cu certificatul de proprietate aferente FPP I și IV și cu cîte un certificat aferent FPP II și V. Doriți să știți dacă aceste certificate vor mai putea fi valorificate și în ce condiții.

■ ***Răspuns.*** Conform reglementărilor legale existente în prezent, cu regret trebuie să vă comunic că nu sînt prevăzute condițiile de valorificare a certificatelor cu care dvs. ați rămas.

Așteptăm cu deosebit interes noua lege privind urgentarea privatizării, care în prezent se află în dezbaterea Parlamentului. Deîndată ce această lege va fi votată, promulgată de președintele României și publicată în Monitorul Oficial, vom reveni la rubrica noastră cu precizările necesare, avînd în vedere că este o problemă de interes general.

■ *Societatea cu răspundere limitată*

Excluderea unui asociat. Cauze de excludere

Irina Petrescu, din Iași, ne scrieți că sînteți doi asociați constituiți într-o firmă cu răspundere limitată.

Unul dintre asociați este și administrator al societății. Doriți să știți în ce condiții poate fi exclus din societate asociatul-administrator, care prejudiciază interesele firmei.

■ ***Răspuns:*** Conform prevederilor art. 165, lit.d, din Legea nr. 31/1990, privind societățile comerciale, poate fi exclus din societatea în nume colectiv, în comandită simplă sau cu răspundere limitată asociatul administrator care comite o fraudă în dauna societății sau se servește de semnătură sau de capitalul social, în folosul lui sau al altora.

Dovedirea în justiție a activităților frauduloase comise de către un asociat se poate face cu oricare din mijloacele de probă prevăzute de art. 46 din Codul comercial, cum ar fi acte autentice, acte sub semnătură privată, facturi acceptat, corespondență, telegrame, registrele părților, martori etc.

În cazul relatat de dvs., puteți proba activitatea frauduloasă cu listele de inventar, rapoartele periodice de gestiune, avizele de expediții, carnetul de CEC și chiar cu martori.

■ *Contract de arendare - părți*

■ Un grup de salariați ai unei instituții de stat ne scrie că instituția la care lucrează deține în administrație o suprafață de teren agricol proprietate de stat. Doresc să cunoască dacă această suprafață de teren poate constitui obiectul unui contract de arendă.

■ ***Răspuns.*** Conform prevederilor Legii arendei nr. 16/1994 - părți în contractul de arendare pot fi atît persoane fizice cît și persoane juridice. Contractul se încheie între arendator (cel care arendează) și arendaș (cel care ia în arendă).

Conform prevederilor art. 4., alin. 1. din Legea arendei, regiile autonome, instituțiile și stațiunile de cercetare și producție agricolă, societățile comerciale și alte unități care au în patrimoniu sau în administrație terenuri proprietate de stat, nu pot da în arendă - bunurile agricole supuse arendării. Sancționarea pentru încheierea contractului cu încălcarea acestei interdicții este nulitatea absolută. Precizăm însă că agenții economici care nu au ca obiect de activitate exploatarea bunurilor agricole (cum este și cazul instituției dvs.), dar care au în patrimoniu terenuri ce pot primi destinații agricole, pot să le dea în arendă acelor persoane care îndeplinesc condițiile de a fi arendași.

Pentru clarificarea și înțelegerea situației sesizate de dvs., vă recomand să revedeți textul Legii arendării nr. 16/1994 publicată în M. Of. partea I, nr. 94/1994 și Normele metodologice publicate în M. Of. partea I, nr. 313/1994.

■ *Indemnizația pentru incapacitate temporară de muncă*

■ ***N.M. din Iași, cartier Alexandru cel Bun***, ne scrieți că sînteți salariat la o firmă particulară, încadrat pe o perioadă determinată de un an, cu carte de muncă. După cinci luni de la încadrare, v-ați îmbolnăvit de TBC, fiind internat în spital. Firma la care lucrați a refuzat să vă plătească pe perioada cît ați fost spitalizat, motivat de faptul că ați fost încadrat pe o perioadă determinată.

Ne întrebați dacă în conformitate cu legislația în vigoare, aveți sau nu dreptul la plată.

■ ***Răspuns:*** Conform legislației în vigoare, respectiv Legea nr. 49/1992, publicată în M. Of. partea I, nr. 107/1992, art. 7, indemnizația pentru incapacitate temporară de muncă în cazul celor bolnavi de TBC este de 100% din salariul de bază, la care se adaugă după caz, sporuri. Acesta se plătește indiferent de natura contractului de muncă (nedeterminată, determinată) și de vechimea în muncă. Vă recomand să vă adresați administratorului firmei cu o cerere în care să indicați prevederile legale susprecizate.

Consilier juridic,
Mina LOZONSCHI

<u>**Notă:**</u> ***Consultații juridice gratuite se acordă numai pentru tineri, șomeri, pensionari și persoane cu venituri reduse.***

Marți: 16,30 - 17,30
Vineri: 14,30 - 15,30

DIN TELEFOANELE, SCRISORILE ȘI AUDIENȚELE ZILEI

Rubricile "Din scrisorile, telefoanele și audiențele zilei" și "Ultimul vagon poștal" au menirea de a asigura un dialog direct între cititori și reprezentanții principalelor instituții publice. În cadrul acestor rubrici cititorii își pot exprima opiniile în legătură cu diverse probleme locale și de interes național. Semnatarii scrisorilor sînt rugați să folosească un limbaj decent și să nu aducă acuzații nefondate.

■ *Nedumerirea unor veterani*

Am primit o scrisoare de la Adrian Simion, din Iași, veteran de război, invalid gradul II, prin care ne sesizează că cei din această categorie socială nu și-au primit indemnizațiile ce li se cuvin, care, de obicei, se plăteau cu începere de la data de 5 a lunii. "Tocmai acum, cînd se comemorează 50 ani de la terminarea războiului și veteranii au participat la aceste manifestări, nu au primit drepturile cuvenite. Oare nu s-au găsit bani pentru veterani? Unde au dispărut fondurile?" - se întreabă semnatarul scrisorii. Aceeași întrebare ne-a adresat-o telefonic și un alt veteran. De la Direcția Muncii și Protecției Sociale nu am putut obține informații în acest sens deoarece vinerea se intră în week-end.

■ *Tarife poștale diferențiate*

Un ieșean ne-a povestit ce a pățit în ziua de 11 mai, pe la ora 9,30, cînd a vrut să cumpere niște cărți poștale simple de la oficiul PTTR din Cuza Vodă. La un ghișeu a plătit 50 de lei pe o carte poștală, deși timbrul lipit era în valoare de 30 lei. Interesant este faptul că la ghișeul de alături a cumpărat același imprimat cu 40 de lei bucata. Discutînd cu oficianta de la primul ghișeu, aceasta a motivat că așa le-a primit și, pentru a încheia discuția, i-a restituit 10 lei, spunînd că se va înțelege cu colega sa de la ghișeul vecin. Interesant, nu?

■ *Urmarea unei sesizări*

Am publicat în numărul din 9 mai o notă despre pățania lui Vasile Arămeanu, care a fost păgubit de 500.000 lei de către Mihai Tuturman, căruia, pentru această faptă, i s-a întocmit dosarul nr. 31149/24 aprilie 1995. Înfierbîntat că i s-a dat în vileag fapta, în noaptea de 11 mai pe la ora 22,00, Mihai Tuturman și soția sa, amîndoi în stare de ebrietate, s-au răzbunat pe autoturismul lui Vasile Arămeanu, lovindu-l cu picioarele, și, în plus, au agresat un pieton, trăgîndu-i un picior în burtă. Nu s-au liniștit decît după intervenția organelor de poliție, care i-au amendat cu cîte 150.000 lei fiecare, pentru tulburarea liniștii publice. Iată că și-a mărit datoria cu încă 300.000 lei!

■ *Sesiune științifică*

Societatea de Științe Fizice și Chimice, Facultatea de Fizică și Facultatea de Chimie de la Universitatea "Alexandru Ioan Cuza", precum și Inspectoratul Școlar Județean anunță că astăzi, 13 mai, la ora 9,00, începe a XXIV-a Sesiune științifică de fizică și chimie, sub genericul "Mijloace de învățămînt de concepție proprie". Sînt invitați să participe cît mai mulți ieșeni.

■ *Actualitatea în catren*

Ziarele sînt pline de știri despre tot felul de afaceri dubioase și fapte de corupție. Iată că în umbra celor mari se dezvoltă "peștișori" mai mici care dovedesc același tupeu și dispret față de concetățenii lor, își ridică adevărate palate cu tot felul de amenajări, cum nici nu visează oamenii cinstiți. Cum este cazul cu acest nepretuit șofer al marelui boss Toma Cocîrță, ce și-a durat acea superbă reședință din Chiperești, fotografiată și descrisă în ziar. Îi dedic un catren:

Profesor universitar -
Abia trăiește din salar!
Vrei să ai vile cu piscine?
Fă-te șofer pentru porcine.

Constantin IURAȘCU

VIAȚA CETĂȚII

Spectacol de teatru susținut de elevi din Poitiers

Printre evenimentele notabile ale săptămînii trecute consemnăm spectacolul susținut de formatia de teatru a ***Liceului "Louis Armand" din Poitiers***, spectacol care a avut loc la ***Teatrul "Luceafărul"***. Tinerii interpreți francezi au abordat fără complexe partitura extrem de dificilă a celebrei piese ***"L'alouette" ("Ciocîrlia")*** de ***Jean Anouilh,*** considerată, pe drept cuvînt, cea mai remarcabilă transpunere dramatică a momentului crucial din istoria Franței marcat de aparitia providențială a unui personaj fascinant: Jeanne d'Arc.

Formația teatrală din Poitiers a trecut cu brio proba de foc a susținerii în fața publicului ieșean a unui spectacol extrem de ambițios dovedind o maturitate și o omogenitate surprinzătoare pentru vîrsta fragedă a tinerilor actori francezi (16-19 ani).

Un mare rol în reușita acestui spectacol l-a avut concepția regizorală care a pus în evidență vasta experiență teatrală și profesionismul domnului ***Jean Pierre Hattermann***, animatorul grupului "Teatru" al Liceului "Louis Armand" în cadrul căruia îndeplinește și funcția de consilier în probleme de educație.

Cu un decor caracterizat printr-o maximă sobrietate, regizorul pune un accent deosebit pe individualizarea jocului actorilor, realizînd în mod paradoxal unitatea spectacolului prin sublinierea extraordinarei diversități a tipurilor umane care conturează prin contrast profilul impresionant al eroinei principale.

Publicul, format în special din elevi de liceu, i-a aplaudat cu căldură pe Vanessa Cheminade, Guillaume Choisy, Sophie Guillet, Jonathan Hostier, Sébastien Massard, Stéphanie Roturier, Sébastien Sourisseau și, în special, pe tînăra interpretă a Jeannei d'Arc, Isabelle Pain (16 ani) care a impresionat prin intensitatea și varietatea registrului trăirilor sufletești a unui personaj tulburător prin vibrația tragică care însoțește aspirația unui suflet pur spre împlinirea unui destin exemplar.

Spectacolul elevilor francezi a fost completat în mod fericit cu cel prezentat în limba franceză de cxătre membrii cercului dramatic aparținînd ***Grupului Școlar "Mihai Sturdza"*** din Iasi, unitate școlară care este înfrățită cu liceul francez și cu care a elaborat de mai bine de patru ani un vast proiect de colaborare pe multiple planuri. Elevii români au prezentat o dramatizare a capodoperei scriitorului francez ***Antoine de Saint-Exupéry - "Le petit prince" ("Micul prinț")***, dramatizare concepută pentru teatrul de marionete de către profesoara ***Rodica Popa***. Viziunea extrem de originală a acestei abordări a textului lui Saint-Exupéry, în care autorul intră în dialog cu propriile personaje, are meritul de a scoate în evidență multiplele conotații alegorice cu valoare de simbol care au făcut din această "povestire filosofică" o chintesență a temelor majore ale întregii creații a scriitorului, oferind în acelasi timp elevilor Grupului Scolar "Mihail Sturdza" posibilitatea de a-și etala atît cunostintele de limbă, cît și interesul pentru capodoperele literaturii franceze.

Surpriza serii a constituit-o eleva ***Iulia Glăvan***, de la Grupul Scolar "Mihail Sturdza", care i-a impresionat profund pe oaspetii francezi prin interpretarea vibrantă dată cunoscutelor șlagăre ***"La vie en rose"*** și ***"Les feuilles mortes"***, făcînd dovada unor ***calități vocale de excepție***.

Spectacolul comun, oferit de cele două licee înfrătite, a fost cu adevărat deosebit.

Aurel LUCA
Teatrul studențesc "Ludic" Iași

CARNETUL ZILEI

✝ Sîmbătă - Sf. mc. Glicheria; cv. Serghie Mărturisitorul;
Duminică - Sf. mc. Isidor și Terapont; sf. Leontie.

9° – 22° C VREMEA

■ Vremea se va încălzi și va fi ușor instabilă. Cerul va fi variabil la noros. Local, se vor semnala ploi, care pot avea și caracter de aversă, însotite de descărcări electrice. Vîntul va sufla slab la moderat, din sector sudic, cu unele intensificări temporare de 40-50 km/h. Temperatura aerului va înregistra valori minime cuprinse între 9 și 13 grade C, iar maxime între 18 și 22 grade C. **(Cristina Mihaela DASCĂLU; Centrul de Prevedere a Vremii - Bacău)**

FARMACII DE GARDĂ

Farmacia nr. 2, Piața Unirii (tel. 116029).

SPITALE DE GARDĂ

Sîmbătă - Spitalul "Spiridon" (tel. 142730): Clinica a II-a Medicală; Clinica I Chirurgie; **Maternitatea "Cuza Vodă"** (tel. 143320).

Duminică - Spitalul "Parhon" (tel. 140337): Clinica a IV-a Medicală, Clinica a II-a Chirurgie, Clinica a II-a Obstetrică.

TVR BUCUREȘTI

Sîmbătă - TVR 1 - 7,00 Bună dimineata de la... Orhei! ■ 9,00 Feriti-vă de măgărus! ■ 10,00 Film serial pentru copii. Reîntîlnire cu Black Beauty (Anglia) Ep. 16 ■ 10,30 Pas cu pas. Emisiune de stiință si cultură generală. ■ 11,25 Ecranul. ■ 12,20 Cronografii. ■ 12,40 Cuvinte potrivite ■ 13,10 1001 auditii. ■ 14,00 Actualități ■ 14,10 Turnul Babel ■ 18,40 Mapamond ■ 19,10 Teleenciclopedia. Michelangelo Buonarotti; Comunicarea în lumea animală; Univers interior: inima ■ 20,00 Actualități. Buletin meteo. Telesport ■ 20,30 Film serial. Columbo (SUA). Ep. 17 ■ 22,00 Concursul Eurovision. 1995. Transmisiune directă de la Dublin (Irlanda).

TVR 2 - 7,00 Întîlnirea de sîmbătă ■ 12,00 MTV. Disco Dance ■ 13,00 Est Meridian ■ 16,00 Desene animate ■ 16,30 Film serial: Si bogatii plîng (Mexic) ■ 17,00 Itinerare spirituale. ■ 17,30 Serata muzicală TV ■ 20,30 Pariati pe campion! ■ 21,00 TVM. Mesager ■ 21,30 Memento cultural ■ 22,00 Volei masculin: România-Slovenia în preliminariile Campionatului European. Selectiuni înregistrate de la Cluj-Napoca ■ 22,45 Film serial. Santa Barbara (SUA). Ep. 154 ■ 23,30 Interferente. Religie si societate ■ 0,30 Jazz-magazin. Coca Cola Jazz Blues Festival - Brasov, 1995 (editia a XV-a). Selectiuni (II).

Duminică - TVR 1 - 8,00 Bună dimineata! ■ 9,00 Abracadabra! ■ 10,00 Film serial pentru copii. Fantastica familie Mellop (Australia, 1992). Ep. 34 ■ 10,30 Lumină din lumină. ■ 11,30 Din albumul celor mai frumoase melodii populare ■ 12,00 Viata satului ■ 13,30 Atlas ■ 14,00 Actualități ■ 14,10 Poșta TV ■ 14,20 Video-magazin. ■ 16,00 Fotbal: Rapid-Steaua, în Divizia Națională. Transmisiune directă de la București. În pauză: Ultima parte a cursei automobilistice pentru "Marele Premiu al Spaniei" din Campionatul Mondial de Formula unu. Transmisiune directă de la Jerez ■ 17,50 Serial S.F. Star Trek - Generatia următoare. Productie SUA. E ■ 18,45 A doua Românie ■ 19,15 Robingo ■ 19,55 Publicitate ■ 20,00 Actualități. Agenda europeană. Buletin meteo ■ 20,40 Publicitate ■ 20,45 Film artistic. Tineri doctori îndrăgostiti (SUA, 1982) ■ 22,20 Tragerea Loto Special 6/49 ■ 22,30 Actualități ■ 22,50 Greatest Hits ■ 23,20 Avanpremieră ■ 23,40 Campionatul Mondial de handbal masculin: România-Algeria (repriza a doua). ■ 0,30 Nocturna lirică ■ 0,50 Campionatul Mondial de box - gala finală (II). Înregistrare de la Berlin.

TVR 2 - 7,00 5 x 2. Magazin duminical. ■ 13,00 MTV. Disco Dance ■ 14,00 Actualități 14,10 Desene animate. Mimi Cracra ■ 14,40 Campionatul Mondial de automobilism Formula unu: Marele Premiu al Spaniei. Transmisiune directă de la Jerez ■ 17,00 Film serial. Si bogatii plîng (Mexic) ■ 17,30 Concert cu formatia "American Music Shop Band" ■ 17,50 Fotbal. Transmisiune directă din ultima etapă a campionatului Angliei ■ 22,00 Oglinda veselă a vremii. ■ 21,00 TVM. Mesager ■ 21,30 Orase si civilizatii. Cairo ■ 22,15 La puterea a doua ■ 23,00 Film serial. Santa Barbara (SUA). Ep. 155 ■ 23,45 Vedete în recital. Formatia "U2" - concert extraordinar la Sydney, Australia (I).

TVR IAȘI

Sîmbătă, - Pr. I, orele 7,00-9,00 - BUNĂ DIMINEATA; "Bună dimineata... de la Orhei". Realizator: Ion Morarú. Pr.II, orele 13,00 -16,00 - EST MERIDIAN MAGAZIN de sfîrsit de săptămînă- Ulite si amintiri iesene: Clipe de război la Iasi - rubrică de Ioana Lungeanu ■ Obiectiv-subiectiv - rubrică de Stelian Munteanu ■ Inertii incomode: Restituirea unui destin - rubrică de Irina Păcurariu ■ 13,30 Familia Palliser, ep. 16 ■ Video jazz show - rubrică de Alex Vasiliu ■ Lumina din flori - sectia pentru nevăzători a Grădinii Botanice ■ Muzică populară ■ Sfaturi utile pentru grădina dumneavoastră ■ Magic Mix - rubrică de Mati Botezatu ■ "Cine esti tu, floare" - limbajul nescris al florilor ■ Sărbătoarea liliacului la Iasi ■ Documentar preluat de la Deutsche Welle ■ Istoria Grădinii Botanice din Iasi ■ Desene animate ■ Concursul emisiunii ■ Dedicatii muzicale. Redactor: Violeta Cincu. Realizator: Carla Tompea.

Duminică - Pr. II, orele 7,00-13,00 - "5 x 2" - "5x2" pe calculator - Soft si hard, în reportaje, micronanchete si sondaje de opinie ■ Invitatie în clubul butonarilor ■ Autostrada informatională - o sansă pentru viitor ■ Un bit, doi biti - începutul unei pasiuni ■ 8,00 Tara lui Piticot - rubrică de Andreea Gheorghită ■ Deceniul nouă, deceniul informatizării ■ Confruntarea cu masina: o aventură? ■ Fascinatia muzicii - rubrică de Alex Vasiliu ■ Magazin sportiv ■ 10,00 Film serial: "Cristal", ep. 8 ■ Oleacă de taifas - rubrică de Grigore Ilisei ■ 11,45 Film serial: Dr. Quinn (reluare) ■ De dragoste si dor - cîntece interpretate de Maria Costioaia, solistă a ansamblului "Doina Vrancei" din Focsani - redactor Vasile Pohoată ■ Documentar Deutsche Welle: de la Robot la Cyborg ■ Concursul emisiunii ■ Dedicatii muzicale. Realizatori: Irina Păcurariu, Carmen Olaru.

TV EUROPA NOVA

Sîmbătă - 10,00 Deschiderea programului de dimineată ■ 10,05 Mati Nova ■ 15,00 Pulsul planetei - "Îmbălsămarea leninismului". Redactor Vasile Braic ■ 15,30 Film: "Barul Sunset" (prod. SUA; regia Kevin Connor; cu Peter Weller, Lori Singer) (r) ■ 17,10 Terra. Universul Amazonului (V) ■ 18,25 Euromusic ■ 18,35 Desene animate ■ 19,00 Infonova ■ 19,35 Stadion - Rezumatul partidei de fotbal FC Lynx - Metalul Plopeni. Redactor Silviu Matei ■ 20,00 Videoclip '95 ■ 20,30 Lumea filmului. Redactor Irina Dăscălescu ■ 20,55 Publicitate ■ 21,00 Film: "Creatura din mlastină" (prod. SUA) ■ 22,35 Infonova ■ 22,45 Night Club ■ 22,45 Duplex Iasi - Costinesti, la început de sezon ■ 23,00 Concurs "Videoclubul celebrităților" ■ 23,45 Umor în serial, varietăti ■ 0,15 Publicitate ■ 0,30 Film: "Aventuri în Chinatown" (prod. SUA). ■ 2,00 Concert: Def Leppard - In the Round in Your Face - Live. ■ 3,00 Închiderea programului.

Duminică - 10,00 Deschiderea programului de dimineată ■ 10,05 Mati Nova ■ 14,00 Salata de întrebări.■ 15,00 Un secol de cinema - Orson Welles, demiurg al celei de a saptea arte. Film: "Cetăteanul Kane" (prod. SUA, 1941) ■ 16,45 Muzică ■ 17,00 Carusel - Despre Bîrlad si... bîrlădeni. ■ 18,30 Desene animate ■ 19,00 Infonova ■ 19,35 Pasi pe orizont: "Viena - Festivalul muzicii de fanfară, Editia a XV-a" (I) ■ 20,00 Videoclip '95 ■ 20,30 Vitralii - Antract cu Ovidiu Iuliu Moldovan. Un film de Alexandra Hasan ■ 20,50 Publicitate ■ 20,55 Film: "Nimeni nu mă crede" (prod. Italia) ■ 22,55 Infonova ■ 22,10 Magazin sportiv. Redactori: Diana Luca, Silviu Mătei ■ 23,30 Film serial: "Sărmana Clara" (r) (ep.25) 0,15 Închiderea programului.

TELE M

Sîmbătă - 6,30 Deschiderea emisiei ■ 7,00 S'Tele'M ■ 7,30 Observator ■ 8,30 Film artistic: "Martorul" (suspans). ■ 10,00 Film serial pentru copii: "Arbaleta", ep. 37 ■ 10,30 Junior Club ■ 11,30 Film artistic pentru copii: "Expeditia". ■ 12,40 Magazinul de muzică ■ 13,00 Problemele orasului ■ 14,15 Jurnalul politiei rutiere ■ 14,30 Film artistic: "Hard Knox" (actiune). ■ 16,10 America's Top Ten ■ 16,40 Film artistic: "Ultima dată când am văzut Parisul". ■ 18,30 Film artistic: "Mr. Topper se întoarce" (comedie) ■ 20,00 Desene animate ■ 20,30 Film artistic: "Gardenia" (politist). ■ 22,15 Film artistic: "Ultima urgentă" (suspans) ■ 0,00 Închiderea emisiei.

Duminică - 7,30 Deschiderea emisiei ■ 8,00 Observator ■ 10,30, Film serial pentru copii: "Arbaleta", ep. 38 ■ 11,00 Carusel duminical ■ 12,00 America's Top Ten ■ 12,30 Film artistic: "Sălbaticii" (aventuri). ■ 13,45 Nostalgii muzicale ■ 14,00 Film artistic: "Cyrano de Bergerac" (dramă). ■ 15,50 Publicitate si muzică ■ 16,00 Top Tele'M ■ 16,40 Gagul nemuritor ■ 17,15 Alternativ SF. Film artistic: "Mandroid" (SF). ■ 19,10 The Album Show ■ 20,00 Desene animate ■ 20,30 Film artistic: "Bonnie si Clyde în stil italian" (comedie).■ 0,00 Închiderea emisiei.

TV SATELIT

RTL

Sîmbătă - 6,30 Desene animate si seriale ■ 10,55 Disney & Co. (d.a., jocuri) ■ 12,20 California Dreams (s) ■ 12,50 Printul din Bel-Air (s) ■ 13,25 Casa plină (s) ■ 14,00 Auto. MP de Formula 1 de la Barcelona - antrenamente ■ 14,15 Cine e seful aici? (s) ■ 15,50 Knight Rider (s.a) ■ 16,45 A-Team (s.a) ■ 17,50 Beverly Hills, 90210 (s) ■ 18,45 Melrose Place (s) ■ 20,10 Mini Playback Show ■ 21,15 Nunta de vis (show) ■ 23,00 Da, vă rog! (r) ■ 0,00 Divertisment nocturn ■ 1,00 Navy Seals (f.a., SUA, 1990) ■ 3,00 Tennesse Buck (co, SUA, 1988) ■ 4,30 Din culisele filmului: "Betty si surorile ei" ■ 4,55 Reluări.

Duminică - 6,45 Desene animate ■ 8,00 Disney & Co. (r) ■ 9,20 Seriale si desene animate ■ 10,55 Emisiune religioasă pentru copii ■ 11,00 Team Disney ■ 12,30 Înapoi în trecut (s.SF) ■ 13,20 Căldură tropicală (s) ■ 14,20 Auto. MP de Formula 1 ■ 16,55 Auto. Super Touren Wagen 1995 ■ 17,25 O familie foarte drăgută (s) ■ 17,55 Thunder în Paradis (s.a) ■ 18,50 Alegerile în '95 (em. politică) ■ 19,45 Stiri, sport, meteo ■ 20,10 Westerdeich (s. Ger.,1994) ■ 21,15 Un judecător fermecător (co. Germania, 1994) ■ 23,15 Spiegel TV - Magazin ■ 0,00 Prime Time ■ 0,25 Eden (s.er.) ■ 0,55 Playboy Late Night (mag. er.) ■ 1,25 Kanal 4: "Văzuti de aproape" ■ 2,00 Reluări.

PRO 7

Sîmbătă - 7,50 Cei trei din Riptide (s) ■ 8,30 Desene animate ■ 12,45 Pantera roz (d.a./r) ■ 13,10 Parker Lewis (s.co, SUA, 1990) ■13,25 Flirtul străzii (cs) ■ 14,25 Superman (s/r) ■ 15,00 Călătorie pe fundul mării (s) ■ 15,55 Cei trei din Riptide (s/r) ■ 16,45 Pro Movie (mag. de cinema) ■ 17,15 Ucigasul din Tessaglia (f.a Italia/Franta,1960) ■ 18,50 Cousteau: Aventuri în ocean (do, Franta 1993) ■ 19,55 Tom si Jerry (d.a) ■ 20,25 Familia Simpson (s) ■ 21,15 Over The Top (f.a., SUA, 1987) ■ 23,10 Zbor în iad (f.a., SUA, 1990) cu Danny Glover ■ 1,30 Repo Jake (f.a., SUA, 1989) ■ 2,55 Agentul secret (f.a., SUA, 1990) ■ 4,40 Cousteau (do/r) ■ 5,40 Călătorie înapoi în timp (co, Canada, 1987).

Duminică - 7,20 Călătorie pe fundul mării (s/r) ■ 8,10 Desene animate ■ 11,35 Batman (d.a.) ■ 12,00 Garfield si prietenii săi (d.a.) ■ 12,25 Flinstones (d.a./r) ■ 12,55 Superboy (s) ■ 13,20 Omul din Atlantis (s) ■ 14,15 Ben Cropp (do) ■ 15,20 Dogfight (f.a. SUA, 1991), cu River Phoenix, Lily Taylor ■ 17,00 Vînătoarea lui Arthur (co. Italia, 1992) ■ 18,55 Diagnosticul e crima (s.p.) ■ 19,55 Highwayman (s.a.) ■ 21,15 Sirenele (co. SUA, 1990), cu Cher, Bob Hopkins ■ 23,20 Palm Beach Duo (s.p.) ■ 0,20 Angel 3 - Ultimul capitol (f.p. SUA, 1988), cu M. Capture ■ 1,50 2 contra 2 (talkshow) ■ 2,40 Confesionalul (f.p. SUA 1989, p.I), cu K. Carradine ■ 4,30 Pro movie (mag./r).

MTV

Sîmbătă - MTV 's Eurovideo Grand Prix - 8,00 MTV 's Eurovideo Grand Prix - avanpremieră ■ 11,00 Most Wanted - retrospectiva celor mai nereusite faze ■ 11,30 Zig & Zag Show ■ 12,00 Marele ecran ■ 12,30 Topul britanic, cu C. Lillypally ■ 14,30 Videoclipuri în premieră ■ 15,00 MTV 's Eurovideo Grand Prix - avanpremieră ■ 18,00 Muzică de dans, cu Simone ■ 19,00 Marele ecran, cu Karel Segers ■ 20,00 MTV 's European Top 20 ■ 22,00 Eurovideo Grand Prix '95 (d) ■ 0,00 Videoclipuri în premieră (r) ■ 0,30 Zig & Zag show ■ 1,00 Yo! MTV Raps ■ 3,00 Most Wanted - retrospectiva celor mai nereusite faze '94 ■ 3,00 Chil Out Zone ■ 5,00 Nocturna video.

Duminică - Duminica la MTV... - 9,30 Topul 20 american ■ 11,30 MTV stiri: editie de week-end ■ 12,00 Mare ecran, cu K. Segers ■ 12,30 MTV's European Top 20, cu Kristiane Backer ■ 14,30 Videoclipuri în premieră si noutăti discografice ■ 15,00 Sport la MTV, cu Dan Cortese ■ 15,30 Lumea reală 1 ■ 16,00 Videoclipuri prezentate de VJ Enrico ■ 18,00 Interviu cu Courtney Love ■ 18,30 Hole unplugged ■ 19,30 Zig & Zag Show ■ 20,00 Pulsul - emisiune de modă ■ 20,30 Muzică soul ■ 22,00 120 minute ■ 0,00 Beavis & Butt-head (d.a) ■ 0,30 Headbangers Ball, cu Vanessa Warwick - noutăti din lumea rock-ului ■ 3,00 VJ Hugo.

EUROSPORT

Sîmbătă - 9,30 Magazinul sporturilor cu vele ■ 10,00 Triatlon. Pro Tour - secvente înregistrate la Sufers Paradise, Australia ■ 11,30 Fotbal. Cupa Cupelor - Finala de la Paris (selectiuni) ■ 13,00 Box. Campionatul IBF la categoria grea (r) ■ 14,00 Automobilism Formula 1 - în direct Marele Premiu al Spaniei de la Barcelona ■ 15,00 Tenis - în direct Open-ul Italian, de la Roma - semifinale ■ 17,30 Golf - în direct Turneul international de la Plymouth, Anglia (runda a treia) ■ 19,30 Automobilism. Formula 1 - Marele Premiu al Spaniei de la Barcelona ■ 20,30 În larg - înregistrare din Cuba (r) ■ 21,00 Cursele auto. DTM de la Berlin ■ 21,30 Fotbal. Finala Cupei Frantei - în direct de la Paris ■ 23,30 Cursele de camioane: Cupa Europeană '95 de la Dijon, Franta ■ 0,00 Automobilism. Formula 1. Magazinul Marelui Premiu al Spaniei ■ 1,00 Judo. Campionatele Europene de la Birmingham (înreg.) ■ 2,00 Magazinul international al sporturilor cu motor ■ 3,00 Închiderea programului.

Duminică - 9,30 Automobilism. Formula 1 - Marele Premiu de la Barcelona (r) ■ 10,30 Automobilism. Formula 1 - în direct de la Barcelona MP al Spaniei (încălzirea) ■ 11,00 Karting. Campionatele Europene - runda a doua, Salbris, Franta ■ 12,00 Cursele de camioane. Proba de camioane Europa (r) ■ 13,00 Motociclism - Concursul international de la Albacete, Spania - etapa a treia (d) ■ 14,30 Automobilism. Formula 1. Marele Premiu de la Barcelona (d). Cursa propriu-zisă ■ 17,00 Tenis. Circuitul WTA - Open-ul italian, Roma. Finala (înreg.) ■ 18,00 Golf - Ultima rundă a Turneului international de la Plymouth, Anglia (d) ■ 20,00 Campionatele Europene de lupte libere - Fribourg, Elvetia (înreg.) ■ 21,00 Festivalul de arte martiale din Olanda (r) ■ 22,00 Lupte. Superstaruri mondiale ■ 23,00 Motociclism. Ducados Open - Albacete, Spania (r) ■ 0,00 Automobilism. Formula 1 - Marele Premiu de la Barcelona (r) ■ 1,30 Campionatele Europene de judo de la Birmingham ■ 2,30 Închiderea programului.

TEATRE

■ **Teatrul National "Vasile Alecsandri"** prezintă sîmbătă, 13 mai si duminică, 14 mai, de la orele 18,00, în sala Studio, spectacolul ***"Iarba amăgirilor"***, de Jean Variot. Regia: Teodor Corban.

■ **Teatrul "Luceafărul"** prezintă duminică, 14 mai, următoarele spectacole:
- orele 10,00: ***"Hansel și Gretel"***;
- orele 11,30: ***"Micul prinț"***

OPERA

■ ***Opera Română Iași*** prezintă duminică, la orele 18,30, spectacolul ***"Spărgătorul de nuci"***, balet-feerie în două acte de P.I. Ceaikovski.

MUZEUL LITERATURII ROMÂNE

■ Muzeul Literaturii Române organizează duminică, la orele 10,00, la Bojdeuca din Ticău, ***a 64-a ședință de lucru a Cenaclului "Ion Creangă"***. Vor citi proză: ***Gabriela Mocănașu si Cristian Vasile Bahu***.

În continuare, în cadrul Centenarului "Lucian Blaga", studentii din anul III de la Academia de Arte "G. Enescu" vor sustine un recital din poezia lui Lucian Blaga, intitulat ***"Eu cred că veșnicia s-a născut la sat"***.

AUDIȚII MUZICALE

■ Sîmbătă, 13 mai, la orele 16,00, la Biblioteca "Gh. Asachi" va avea loc o nouă audiție muzicală din ciclul ***"Istoria stilurilor sonatei"***. Vor fi prezentate patru sonate clasice pentru pian: **"Sonata în sol" de D. Cimarosa, "Sonata în la" de E. Mehul, "Sonata în re" de W. A. Mozart, "Patetica" de L.v. Beethoven**. Interpretează ***conf. univ. Melania Botocan***. Prezintă prof. univ. George Pascu, prof. Adriana Turbatu.

COMEMORARE AL. I. CUZA

■ Muzeul Unirii din cadrul Complexului National Muzeal "Moldova" organizează sîmbătă, 13 mai, la orele 11,00, la Muzeul Unirii din str. Lăpusneanu nr. 14, **comemorarea a 122 de ani de la trecerea în neființă a domnitorului Alexandru Ioan Cuza.** Conferențiază ***prof. univ. dr. Alexandru Zub***. În programul manifestării mai sînt înscrise: un recital de muzică folk, sustinut de Valeriu Penisoară, un moment liric realizat de elevii Scolii generale "Elena Doamna" si vernisajul expozitiei de carte **"Cuza-Vodă - in memoriam"**.

SPECTACOL

■ Astăzi, la orele 9,00, în sala de festivităti a Liceului National, va avea loc, în organizarea Inspectoratului Scolar Judesean Iasi si a Asociatiei Profesorilor de Limba Germană, a V-a editie a manifestării cultural-artistice ***"În minunata lună mai"***. Spectacolul prezentat de elevii scolilor si liceelor din Iasi si Roman se adresează atît membrilor Forumului Democrat al Germanilor, cît si iubitorilor de limbă si cultură germană.

SIMPOZION DE STUDII GENEALOGICE

■ La **Biblioteca Institutului de Istorie "A. D. Xenopol"** continuă astăzi, 13 mai, ***lucrările celui de-al VI-lea Simpozion de studii genealogice***, după următorul program: orele 9,00 - ***"Elite locale"*** (prezintă comunicări **Constantin Ittu, Gh. Mușat, Violeta Barbu, Nistor Ciocan, Emil Păunescu**); ***"Creșterea și descreșterea neamurilor"*** (prezintă comunicări: **Dan Gr. Plesia, Flavius Solomon, Paul Cernovodeanu**); - orele 16,15 - ***"Movilestii și vremea lor - la împlinirea a patru veacuri de la urcarea lui Ieremia Movila pe tronul Moldovei"*** (conferentiază **Răzvan Theodorescu, Matei Cazacu, Dumitru Năstase, Ilona Czamanska, C-tin Rezachevici, I. N. Mănescu, Stefan S. Gorovei**)

CINEMATOGRAFE

■ **Cinematograful "Victoria"** (telefon: 112502) - 12-18 V. 1995 - orele: 9; 11,30; 14;16,30; 19: **"Promontoriul groazei"**. prod. SUA, 1991. Thriller psihologic. Premieră.

■ **Cinematograful "Republica"**(telefon: 114327) - 12-18. V. 1995, orele: 9; 11; 13; 15; 17; 19: **"Blink"**. Prod. SUA, 1994. Dramă politistă de Michael Apted. Premieră.

■ **Cinematograful "Copou"** (telefon: 145738) - 12-18.V. 1995, orele 9; 11,30; 14; 16,30: **"Frankenstein"**. Prod. SUA, 1994. Film SF-horror. **"Jurassic Park"**. Prod. SUA,

UTILITARE

MERSUL TRENURILOR

valabil de la 28 mai 1995

PLECĂRI — călători - stația IAȘI — SOSIRI

Nr. tren	Fel tren	Distanța de circulație	Ora plecării	Linia
683	ACC	CHIȘINĂU-CONSTANȚA	1:17	3A
620	ACC	BUCUREȘTI-UNGHENI	1:38	4A
6502	CP	IAȘI-UNGHENI	4:01	1A
603	ACC	UNGHENI-RUSE	4:21	3A
684	ACC	CONSTANȚA-CHIȘINĂU	4:33	4A
255	ACC	IAȘI-CICEU-CRAIOVA	5:09	1A
5245	PERS	IAȘI-PUTNA	5:15	3C
604	ACC	RUSE-UNGHENI	5:23	15
622	ACC	IAȘI-BUCUREȘTI ❸	5:50	2A
6461	CP	IAȘI-HÎRLĂU	5:50	1C
963	INTER	IAȘI-PAȘCANI-BUCUREȘTI	6:00	1A
6002	PERS	IAȘI-BUCUREȘTI NORD	600	5A
341	ACC	IAȘI-TIMIȘOARA	6:13	2C
6481	CP	IAȘI-BOTOȘANI	6:20	0C
5243	PERS	IAȘI-TG.NEAMȚ	6:40	1C
6504	CP	IAȘI-UNGHENI	6:45	5A
6402	CP	IAȘI-BÎRLAD	7:30	3A
6485	CP	IAȘI-SĂVENI	7:50	0C
6451	CP	IAȘI-PAȘCANI	7:58	2C
618	ACC	VARNA-UNGHENI	8:22	2A
6463	CP	IAȘI-HÎRLĂU	9:16	3C
6412	CP	IAȘI-ROMAN	10:00	3A
455	ACC	GALAȚI-SATU-MARE	11:09	3A
624	ACC	IAȘI-BUCUREȘTI NORD ❸	11:30	4A
624	ACC	IAȘI-BUCUREȘTI NORD ❸	11:30	4A
6453	CP	IAȘI-PAȘCANI ❶	13:00	2C
6312	CP	IAȘI-MĂRĂȘEȘTI	13:00	5A
655	ACC	IAȘI-TIMIȘOARA	14:00	1C
6506	CP	IAȘI-UNGHENI ❶	14:10	5A
626	ACC	IAȘI-BUCUREȘTI NORD ❸	14:45	1A
5241	PERS	IAȘI-BICAZ	15:05	2C
6414	CP	IAȘI-BUHĂIEȘTI-ROMAN	15:10	2A
641	ACC	IAȘI-PAȘCANI-BUCUREȘTI	15:52	1C
6455	CP	IAȘI-PAȘCANI	16:00	3A
6508	CP	IAȘI-UNGHENI	16:15	5A
967	INTER	IAȘI-PAȘCANI-BUCUREȘTI	16:20	1A
6465	CP	IAȘI-HÎRLĂU	16:30	3C
456	ACC	SATU-MARE-GALAȚI	16:33	3A
6404	CP	IAȘI-BÎRLAD	16:50	4A
6483	CP	IAȘI-DOROHOI	16:50	0C
6510	CP	IAȘI-UNGHENI	18:12	4A
35	RAP	IAȘI-TIMIȘOARA	19:35	1A
5239	PERS	IAȘI-ADJUD	20:05	1C
345	ACC	IAȘI-TIMIȘOARA	20:30	2C
6004	PERS.	IAȘI-BRAȘOV	20:35	5A
6487	CP	IAȘI-TRUSEȘTI	20:45	OC
6467	CP	IAȘI-HÎRLĂU	21:02	3C
653	ACC	IAȘI-PAȘCANI-BRAȘOV ❸	21:18	4A
617	ACC	UNGHENI-VARNA	21:37	4A
668	ACC	IAȘI-MANGALIA	22:10	2A
619	ACC	UNGHENI-BUCUREȘTI NORD	23:08	4A
61	RAP	IAȘI-PAȘCANI-BUCUREȘTI	23:30	2A
6457	CP	IAȘI-PAȘCANI ❷	23:40	3C
628	ACC	5A	5A	5A

Nr. tren	Fel tren	Distanța de circulație	Ora sosirii	Linia
683	ACC	CHIȘINĂU-CONSTANȚA	1:02	3A
620	ACC	BUCUREȘTI-UNGHENI	1:23	4A
603	ACC	UNGHENI-RUSE	4:06	3A
684	ACC	CONSTANȚA-CHIȘINĂU	4:18	4A
654	ACC	BRAȘOV-IAȘI ❸	4:37	3A
6088	CP	TRUȘEȘTI-IAȘI	5:07	4A
6452	CP	PAȘCANI-IAȘI ❶	5:14	3A
604	ACC	RUSE-UNGHENI	4:48	15
6501	CP	UNGHENI-IAȘI	5:24	4A
6411	CP	ROMAN-BUHĂIEȘTI-IAȘI	5:34	3A
6462	CP	HÎRLĂU-IAȘI	5:35	3C
627	ACC	BUCUREȘTI N.-IAȘI	5:39	4A
62	RAP	BUCUREȘTI N.-PAȘCANI-IAȘI	5:49	2C
656	ACC	TIMIȘOARA-IAȘI	6:07	2A
6454	CP	PAȘCANI-IAȘI	6:31	2C
36	RAP	TIMIȘOARA-IAȘI	7:39	1A
6401	CP	BÎRLAD-IAȘI	7:45	5A
618	ACC	VARNA-UNGHENI	8:07	2A
6503	CP	UNGHENI-IAȘI	8:19	4A
346	ACC	TIMIȘOARA-IAȘI	8:42	1A
6464	CP	HÎRLĂU-IAȘI	9:41	3C
6003	PERS	BRAȘOV-IAȘI	9:51	4A
5242	PERS	BICAZ-IAȘI	10:46	2A
455	ACC	GALAȚI-SATU-MARE	10:54	3A
455	ACC	GALAȚI-SATU-MARE	10:54	3A
966	INTER	BUCUREȘTI-PAȘCANI-IAȘI	11:00	1A
6484	CP	DOROHOI-IAȘI	11:24	0C
6413	CP	ROMAN-IAȘI	11:41	3A
6311	CP	MĂRĂȘEȘTI-IAȘI	12:10	4A
642	ACC	BUCUREȘTI N.-IAȘI ❸	12:40	1A
6456	CP	PAȘCANI-IAȘI	13:21	3A
6505	CP	UNGHENI-IAȘI ❶	15:43	5A
5240	PERS	ADJUD-IAȘI	15:58	1C
456	ACC	SATU-MARE-GALAȚI	16:14	3A
6466	CP	HÎRLĂU-IAȘI	16:45	3C
6486	CP	SĂVENI-IAȘI	17:06	0C
6403	CP	BÎRLAD-IAȘI	17:12	3A
621	ACC	BUCUREȘTI N-IAȘI ❸	17:19	1A
6507	CP	UNGHENI-IAȘI	17:46	4A
5246	PERS	PUTNA-IAȘI	18:06	3A
6482	CP	BOTOȘANI-IAȘI	19:43	4A
6509	CP	UNGHENI-IAȘI	19:45	2A
6001	PERS	BUCUREȘTI-IAȘI	19:54	3A
623	ACC	BUCUREȘTI-IAȘI ❸	20:00	1A
5244	PERS	TG.NEAMȚ-IAȘI	20:25	1C
6468	CP	HÎRLĂU-IAȘI	21:00	2C
6458	CP	PAȘCANI-IAȘI ❶	21:09	3C
617	ACC	UNGHENI-VARNA	21:22	4A
342	ACC	TIMIȘOARA-IAȘI	21:42	2C
968	INTER	BUCUREȘTI N-IAȘI	21:50	1A
667	ACC	MANGALIA-IAȘI	22:26	2A
256	ACC	CRAIOVA-IAȘI	22:35	3A
619	ACC	UNGHENI-BUCUREȘTI N	22:53	4A
625	ACC	BUCUREȘTI N-IAȘI ❸	23:11	1A

❶ - *Nu circulă sîmbătă și duminică;* ❷ *Nu circulă în noaptea de sîmbătă - duminică și duminică - luni;* ❸ *Aceste trenuri circulă în regim de tren rapid*

MOTTO

* Această seringă e de unică folosință.
Sperăm ca toată lumea să se infesteze cu UMOR

GRUPUL SERINGA prezintă

B.A.-N.i.i. E TOTUL

LEGENDA
B. = BINGO
A.-N. = Alba Neagra
i.i. (un alt sens decît bănuții) = Integramele, inflația...

TEATRUL NAȚIONAL 19 MAI 1995

CONCURS DE PRESELECȚIE

COTIDIANUL Monitorul

organizează un concurs pentru ocuparea postului de

corespondent permanent pentru municipiul Botoșani

Condiții:
- studii încheiate
- domiciliul stabil în municipiul Botoșani

Înscrierile se fac la secretariatul cotidianului Monitorul Smîrdan 5, zilnic între orele 10.00-14.00.
Termen limită: JOI, 17 MAI

GRUPUL ȘCOLAR UCECOM IAȘI

scoate la concurs un post de

CASIER

Condiții de angajare: • Liceul Economic • 5 ani vechime în funcție. Concursul va avea loc pe data de 22 mai 1995, ora 11.00. Relații suplimentare la sediul școlii din str. C.A. Rosetti nr. 14-16 sau la telefon 112460.

CONSILIUL JUDEȚEAN IAȘI
REGIA AUTONOMĂ JUDEȚEANĂ DE APĂ-CANAL IAȘI

Datorită executării unor lucrări la Stația de pompe Ion Creangă, programul de distribuție a apei reci în ziua de 15 mai 1995 în cartierele Tătărași, Zona Industrială, Socola, Hala Centrală, Sf. Lazăr, Bucșinescu va fi următorul:
- dimineața de la ora 5,00 - 9,00
- după amiaza de la ora 18,00 - 22,00.

timpul înseamnă bani

M.V.D.
FIRMĂ SPECIALIZATĂ ÎN CONSULTING
asigură:
- constituirea S.C. cu capital românesc și mixt (S.R.L., S.N.C., S.A.) în regim de urgență; înregistrare la Administrația Financiară, cod fiscal; obținerea avizului de funcționare de la Primăria Iași;
- constituire (înregistrare) filiale;
- acte adiționale, mențiuni (lărgirea obiectului de activitate, asocieri, retrageri, cesiuni, majorări capital, puncte de lucru, radieri, dizolvări societăți).

Hotel Unirea
camera 107.
Telefon 032/21.22.99,
orele 10.00-20.00

Ziar de expresie moldovenească și circulație națională !

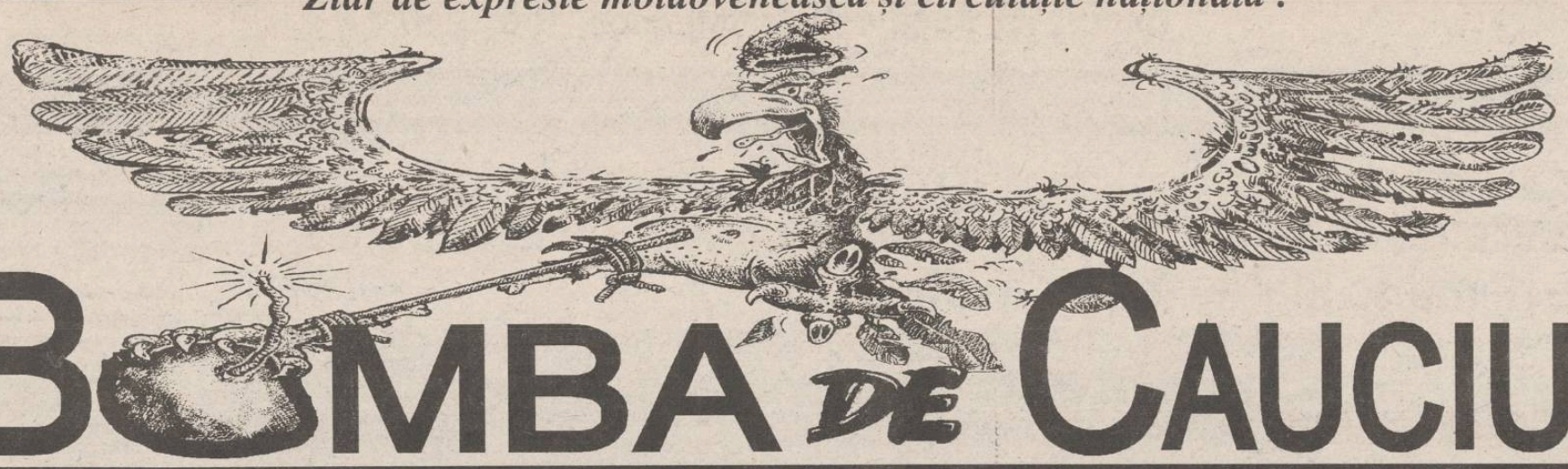

BOMBA DE CAUCIUC

anul I, numărul 9 ziar de pamflete, ca să nu ne puteți da în judecată

DOMNUL SOLCANU - PREȘEDINTELE ROMÂNIEI

Departamentul de Înalte Studii Politice al ziarului **"Bomba de Cauciuc"** a analizat cu atenție situațiunea din țară din ultimii cinci ani și a ajuns la o concluzie extrem de favorabilă pentru noi, moldovenii și extrem de nefavorabilă pentru ei, muntenii. Faptul că regiunea Moldovei este într-o situație economică net inferioară față de celelalte regiuni "istorice" ale țării (Muntenia și Ardealul), județele din Moldova avînd cel mai mare procent de șomeri din toată țara, se datorează unui singur motiv: **n-avem un președinte al României moldovean!** Nu faptul că moldovenii sînt considerați puturoși de către negricioșii munteni, nu faptul că în regiunea noastră de baștină nu ar exista oameni deștepți, capabili să pună pe chicioare afaceri de miliarde de lei, care să rezolve zeci și sute de mii de locuri de muncă, nu astea sînt motivele pentru care nemica nu se mișcă în **Țara lui Ștefan cel Mare și Sfînt** în prezent. Motivul este altul și unul singur: **nu avem președinte moldovean!**

După cum se știe, singurii președinți ai României (domnii Ceaușescu și Iliescu) au provenit din Muntenia, adicătelea nu din Moldova. Analizînd cu atenție situația din teritoriu, **Departamentul** de pe lîngă ziarul de cauciuc a constatat că, în ultimii cinci ani, cele mai țapene afaceri s-au făcut la București și în diverse județe din Muntenia (y compris Dobrogea), după aia în Cluj (Caritas și Banca "Dacia Felix"), iară în Moldova nemica, decît firimituri. E adevărat, domnul Hrebenciuc, moldovean de la Bacău, a făcut cîte ceva, dar nu pentru moldoveni, în general, ci pentru băcăuani, în particular. Asemenea situație nu mai trebuie tolerată, deci, **trebuie să ne gîndim la un președinte moldovean.**

De ce ne gîndim la un președinte de sorginte moldavă? Iată de ce, iar pentru asta apelăm la istorie, nu la demagogeală. Domnul Gheorghe Gheorghiu-Dej era moldovean de-al nostru. Recunoaștem că poate a greșit pe undeva, în timpul domniei sale, dar a fost obligat de bolșevici. Acuma întrebăm: singura mare lovitură dată sovieticilor în perioada războiului rece, de către țările din lagărul socialist, cine a dat-o? Nu cumva Republica Populară Romînă, care a reușit să scoată din țară trupele de ocupație sovietice, cam prin anul 1964? Nu-i așa că, în anul 1964, șăfuł RPR era un moldovean, adică domnul Gheorghiu-Dej? Ba că da. Mai avem ceva de spus. În vremea domnului Dej, în Moldova s-au edificat numeroase obiective industriale serioase, cum ar fi **Antibioticele de la Iași, Combinatul de la Onești, barajul de la Bicaz sau Rulmentul Bîrlad?** Erau aceste obiective în Moldova? Erau. Șăfu' cel mare era moldovean? Era.

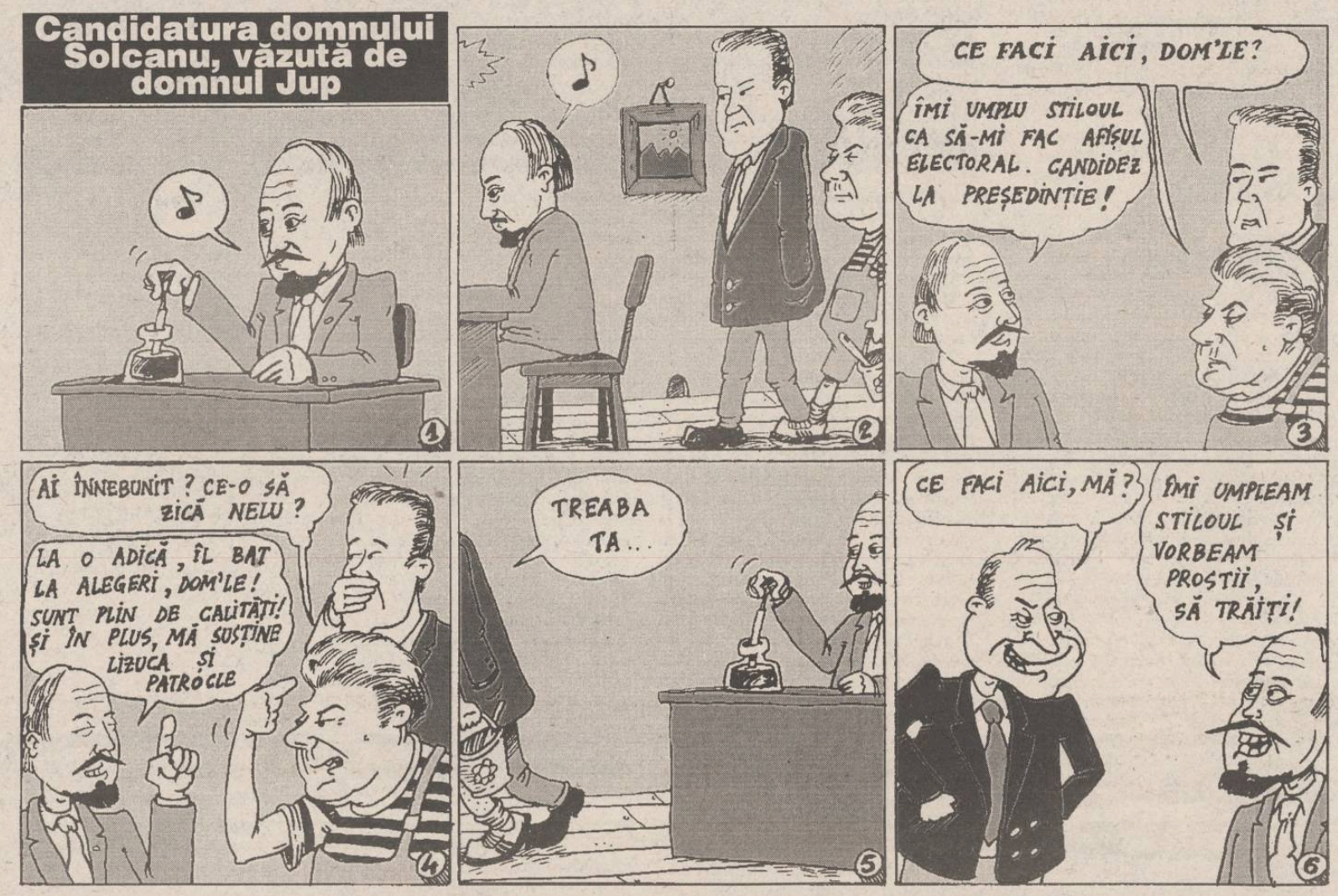

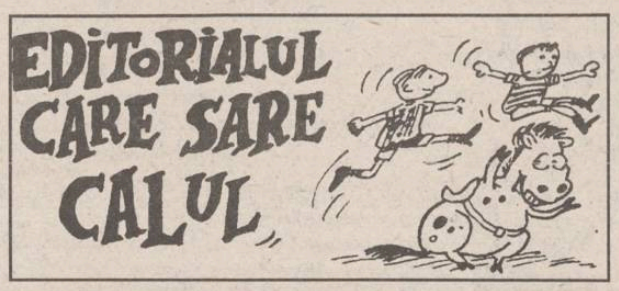

Domnul Ceaușescu a fost muntean? Da. A dat el vreo lovitură comparabilă cu moldoveanul Gheorghiu-Dej sovieticilor? Nu, pentru că scandalaul din balconul CC din 1968 l-a folosit în interes personal, nu în interesul poporului român, drept pentru care a rezistat în funcție pînă la Rivuluție.

După Rivuluție, a venit la comandă un alt muntean, **domnul Iliescu**. A fost bine pentru noi, moldovenii, venirea domnului Iliescu la șăfie? Nu prea, dacă ne uităm la situația șomajului din Moldova. Cîte mari afaceri s-au pornit în muncipiile din Moldova? Vreo cîteva, față de sutele de afaceri de miliarde din muncipiile din Muntenia, dar mai ales din București, care au adus poporului muntean sute de mii de locuri de muncă, adică parale în casă, bucurie și lipsa grijii pentru ziua de mîine. **De ce nu sînt și în Moldova afaceri particulare babane, făbrici și uzine privatizate, cu zeci de mii de locuri de muncăreală, cum e afacerea lui George Păunescu de la București?** Pentru că domnul Păunescu-Industriașul e muntean, ca și domnul politician președinte Iliescu. Deci, **ne trebuie un președinte moldovean, ca să avem și noi păunești noștri industriali.**

Ne-am gîndit cine ar trebui să fie președintele României de sorginte moldavă. Am socotit și am verificat socotelile de numa-numa. Pînă la urmă ne-a ieșit, exact, fără rest prin diferență, **domnul Solcanu**. De ce tocmai domnul Solcanu? Pentru că studiile **Departamentului** nostru arată, fără echivoc, faptul că domnul Solcanu e dedicat cu trup și suflet cauzei poporului din regiunea Moldovei și mai ales poporului ieșean. Dumnealui a nimerit, fără să vrea, în viesparul politicianist de la București, dominat numai de munteni, loc în care nu poate susține cauza dreaptă a moldovenilor, pentru că e mîncat de āia. Se știe că **domnul Solcanu** dorește din toată inima înființarea la Iași a **Zonei Economice Libere (ZEL)**, dar este obligat să declare, după dictarea politicianiștilor munteni, la toate conferințele de presă ale Partidului, că la Iași nu e nevoie de ZEL, că nu e rentabilă investiția și alte baliverne de acest fel. Se mai știe că **domnul Solcanu** dorește ca la Iași să se înființeze **Aeroportul Internațional**, placă turnantă între țările CSI și Europa Occidentală, dar este obligat să declare, oficial, în numele Partidului dominat de munteni, că nu se justifică o asemenea investiție în orașul nostru. Se mai știe, cu certitudine, că **domnul Solcanu** se luptă ca un leu pentru înființarea la Iași a unui **Centru Expozițional** de tipul celui de la Frankfurt, dar nu este lăsat de partidul muntenilor să declare ceea ce simte, fiind obligat să spună banalități și trăsnăi politice vădit împotriva intereselor moldovenilor.

Calea de ieșire din această delicată situațiune în care se află etnia moldovenească (pentru că, din păcate, muntenii ne văd ca o etnie, minoritari, leneși, indolenți, fără perspective și care trebuie să asculte de ei) este una singură: **propunerea domnului Solcanu la funcția de președinție.** În acest fel vom avea un om care va dirija interesele economice spre Moldova, nu spre București sau județele din Muntenia. Din moment ce se știe deja că **domnul Solcanu** dorește **ZEL, Aeroport Internațional** și **Centru Expozițional** la Iași, dar este obligat să facă declarații pe invers în legătură cu acestea, din cauza muntenilor și enteresurilor lor financiare, este clar că dumnealui dorește binele tuturor moldovenilor, dar este boicotat puternic de către munteni. Din moment ce noi, moldovenii, ne urmărim enteresul, trebuie, vaszîcî, să ne propulsăm candidatul. **Numele său: domnul Solcanu.** Campania electorală continuă, după cum veți vedea în Bomba de sîmbăta viitoare. Asta deoarece un om minunat ca **domnul Solcanu nu trebuie lăsat la îndemîna muntenilor**, adicătelea să fie obligat să lupte (contrar voinței dumisale) împotriva entereselor moldovenilor și în folosul muntenesc.

LIZUCA și PATROCLE
manageri ai enteresului moldovenilor pe cursă lungă

GERULA S.N.C.
COMERCIALIZĂM EN-GROS
• BRÂNZĂ
• VARZĂ
• VIEZURE
• VĂZDOAGĂ

Întîmplări cu mîlc

Întîmplare de Paşte cu puşca pădurarului Vasile de la Repedea şi cîinele nemţesc Blacky, răpus în Sfinta Zi

Lupul cel Rău, în varianta vînătorului Vasile, întîmplător pădurar

In ziua a doua de Paşte a ortodocşilor, cînd nici bine nu se uscase Sfînta Împărtăşanie pe buzele creştinilor, **pădurarul Vasile Buhă**, stăpîn pămîntesc de stat peste Dealurile Repedei cu pădure, a împuşcat un cîine. Seara zilei binecuvîntate de Dumnezeu l-a prins pe **pădurarul Buhă** cu puşca lui de vînătoare la ochi şi împlîntînd un pumn de alice în inima bietului cîine. Şi nu orice fel de cîine a împuşcat pădurarul ci un ciobănesc german pur sînge de pe meleagurile nemţeşti, al cărui stăpîn, şi el neamţ, pe nume **Roland Delgado Kentschke** învăţa copiii de la Liceul Naţional să spună pe germană expresii delicate. De faţă s-a aflat soţia domnului profesor, o tînără şi frumoasă doamnă originară din Bogota-Columbia, împreună cu băieţelul John, în vîrstă de cinci anişori.

Se spune că doamna pădurarului, o femeie voinică crescută în aerul ţării i-ar fi zis bărbatului ei la ceas de seară că vin' Vasile şi împuşcă cîinele ţigăncii. Se referea, desigur, la doamna **Claudia Delgado Kentschke** a cărei frumuseţe i-a amintit soţiei pădurarului de să moară şi capra vecinului. Vasile a înhăţat puşcociul din cui şi în cămaşa cu izmene s-a repezit spre bietul cîine **Blacky** care alerga jucăuş după nişte oiţe ce păşteau pe colo şi poc-poc băgă plumbii în inima bietului, hrănit cu chappy şi învăţat cu maniere alese de stăpînii săi occidentali. Domnul **Hamed**, comerciant irakian cu sediu şi familie pe aste meleaguri fiind de faţă la măcel, a smuls copiii galbeni de groază şi a rupt-o la fugă strigînd: **"Fugeam, că nebun împuşcam şi la noi"**.

După o vreme - soarele era pe la apus - stăpînii fostului ciobănesc nemţesc s-au întors tiptil cu frică de pădurar, au luat cătelul din balta de sînge, l-au urcat în automobil şi s-au întors înspăimîntaţi la casele lor.

Copilul John al distinsului lector nu a putut vorbi timp de o oră de frică, motiv pentru care se umblă acum pe la cei mai buni doctori de copii din Iaşi. Detunătura năprasnică aproape că l-a năucit şi nu mult a lipsit să fie copilul în locul nefericitului cîine, ucis printre mioare.

Se mai zice oficial că şi **Poliţia de Arme şi Muniţie** de pe la noi s-a dus apoi la pădurar, peste măsură de intrigată. Şi apoi, deh; nu în fiece seară pădurarii noştri puşcă după cîinii străinilor musafiri aflaţi în tradiţionala ospeţie moldovenească. **"Hai bă nea' Vasile plăteşte cîinele lu' doamna"** ar fi zis cătrănit unul în civil ce părea zice-se mai mare peste pădurari. **"Păi ce să-i dau?"** a zis Vasile. **"Că eram nervos. Îi dau lu' dom' profesor din Germania o căruţă cu lemne pentru şcoala lui la iarnă să-şi încălzească copchiii că o să fie iarnă gre'"** a mai zis Vasile suspinînd în barbă. Străinii au rămas perplecşi. **"De unde să dea nea' Vasile ăsta o căruţă cu lemne că doar nu pădure la el este"** şi-au spus ei cu mirare. Se vedea că ei nu ştiau mersul lucrurilor pe pădurea publică. Omul în civil şi-a clipit cu înţeles. El ştia.

Atuncea oamenii străini, ce să mai zică oricui? Le-au spus că Vasile îşi făcea serviciul, că statul l-a plătit pentru aşa ceva şi că ei trebuiau să lege cîinele că aşa e obiceiul pe la noi în pădure. **"Să-l legăm de maşină sau de copaci?"** s-au întrebat străinii mai mult pentru ei, cu naivitatea specifică cetăţenilor străini. **"Trebuia legat. Pădurarul nu a ştiut ce fel de cîine se luptă cu oile ciobanului care l-a chemat să le apere. Sau dacă se afla Blacky ăsta al dvs. printre mioare trebuia să aibă lemn între picioare să-l vadă pădurarul de departe"** se spune că li s-ar fi spus păgubaşilor pînă la urmă.

Inima cîinelui Blacky stă şi acum în frigiderul congelator al veterinarului din strada Gării în colţ. Oamenii veniţi de dincolo de hotar mai speră încă să dovedească cum pădurarul le-a împuşcat cîinele. O fi oare? Ei cred, cu mîna pe inimă că şi aici o fi poate măcar un picuţ ca la ei. Oarecum lămurită, mai mult din intuiţie feminină decît din priceperea lucrurilor de pe aici, doamna **Delgado Kentschke** nu prea mai speră în dreptatea lor. Cu tot cu martori, cu corpuri delicte şi cu mila lui Dumnezeu - deranjat cu puşca pădurarului Vasile în Sfînta zi de pace a Paştelui creştin ortodox - familia aparţinătoare a cîinelui răpus pe dealurile Repedei s-a mutat la Judecătorie. Ei speră în dreptatea Justiţiei mizînd pe faptul că la fel se cheamă instituţia omoloagă de dreptate din Germania. **"Nu-l iert pe acest om rău. O să-i cer un milion de lei, sumă ce reprezintă contravaloarea cutiilor de chappy pe care i le-am cumpărat lui Blacky timp de şase luni şi trei săptămîni"** s-a plîns doamna Kentschke îndurerată. Restul, creştinii veniţi din străinătate, îl lasă pe seama Dumnezeului lui Vasile.

Verişoara lui Scufiţa Roşie

"Bomba te face om

Săcţiunea "Local"

Premiul I - Şoferul lui Toma Cocîrţă, manager al S.C. COMTOM

Pentru că a reuşit să învîrtă perfect din volan, încît s-a procopsit cu una vilă plus una bucată piscină.

Premiul II - Amanta şoferului lui Toma Cocîrţă

A reuşit, în calitatea sa neoficială, să sustragă de la iubit avantaje materiale (una vilă evaluată la 80 mil. lei) încît să fie printre cele mai de invidiat din breaslă.

Premiul III - Rivala amantei şoferului lui Toma Cocîrţă (în aceeaşi persoană cu nevasta şoferului lui Toma Cocîrţă)

Pentru abnegaţie şi devotament în serviciu, reuşind, în ciuda programului încărcat al soţului, să-şi menţină postul de bucătăreasă de grădiniţă.

Menţiuni

1. Toma Cocîrţă

Pentru că a facilitat obţinerea celor trei premii de mai sus.

2. Potenţialul avocat al lui Toma Cocîrţă

Pentru competenţa de care va da

Să dăm mi

Noi, Comisia Federaţiei Române de Fotbal în Flagrant Delict, adunaţi în şedinţă de dat cu părerea şi presupusul cu privire la cărapşănul din fotbalul auto(moto-velo)tohton, am hotărît acu' vreo două zile, la vreme de seară:

1) Noi n-avem nici o vină. **Aţi mintit poporu' cu "Monitoru'"/Numa' "Bomba di Cauciuc" o zis bine dă la-nceput.**

2) Trucatorii meciului din dealul Bahluiului şi de pe malurile Copoului au fost descoperiţi, prinşi şi admonestaţi aşe: domnii **Dan Căpitan di Plai** şi **nea Vivi din Insula Mare** suspendaţi un an de zilişoare şi somaţi să doneze din chenzina lor cîte două milionuţe, ca să avem noi cu ce plăti onorariile

Conu Simirad, acest Jac Şirac al Ieşilor

Noi nu vrem să mai ştim de gumă

✂ **"România liberă", 10 mai.** Ştirea publicată în pagina nouă referitoare la faptul că **"Proiectilele războiului mai fac victime/Trei copii spulberaţi de explozie"** sub semnătura lui **Vasile Iancu** apăruse încă din 27 aprilie pe prima pagină a ziarului **"Monitorul"**. Coane Iancule, dacă tot copiezi, trimete la timp rezultatul muncii respective la Bucale, că se face ziarul de Băcănie!

✂ **"Evenimentul zilei", 11 mai.** Din relatarea cu privire "La ceremonia de primire a diplomei şi medaliei de onoare a Institutului Energetic din Moscova" aflăm care este limba pe care preşedintele Iliescu o vorbeşte perfect. Ghiciţi care?

✂ Dacă din interviul acordat de preşedintele Ion Iliescu la Radio BBC, luni, 8 mai, aflăm că **"la 22 ani Regele Mihai I era un tînăr manipulat"**, atunci cum era **tînărul Iliescu** care la aceeaşi vîrstă îşi efectua studiile la Moscova?

✂ Un efect benefic a avut totuşi şi criza de hîrtie. Care ar fi acesta? Reducerea numărului de pagini ale publicaţiilor a condus implicit şi la reducerea numărului de subiecte pentru această rubrică.

✂ **"Adevărul", "România liberă", "Vocea României", toate din 10 mai.** Primul ziar ne anunţă că 36, iar următoarele că 84 de copii de la Casa de copii şcolari din Rîmnicu Vîlcea au suferit o toxiinfecţie alimentară. Acuma, noi nu ştim care este realitatea, deşi înclinăm să acordăm credit majorităţii, dar ne gîndim că vin acuşi alegerile şi ne întrebăm cum vor fi informaţi cetăţenii despre rezultatul alegerilor.

✂ **"Adevărul" din 10 mai** titrează **"Crimă pentru 11.000 lei"**, iar **"Ziua"** tot din 10 mai ne spune că aceeaşi crimă ar fi fost făcută pentru un milion de lei. Departe de noi a considera mai justificată fapta în a doua variantă.

Recomandarea 1201 pentru presa centralizată

Pi scurt şî pi de-a dreptu', da' absolut digiaba

La braseria fabricii de bere "Asbeer", un afiş glăsuieşte de la intrare: **"Zilnic se pot servi produse de bufet rece"**. Adică bufetu-i rece din cauza acrelii vînzătoarei. Nu de la a berii - asta-i doar puţin acrişoară. Şi rece ca apa de primăvară 👉 **Cînd e vorba să-şi boteze caşcarabeta, rumânul entreprinzător particoler dă dovadă de nesecătuită imăginaţiune** 👉 Pe peronul 2, gara nouă, a înflorit o chichineaţă de 2 pe 3 pe care scrie cu buchii de juma de metru: TRUST ASTORIA 👉 **Toate mărimile sînt în ton cu privatizarea Guvernoiului** 👉 Treci pasarela spre Alexandru şi dai în dugheana **Brooklin**. Ca să vezi cum ne integrăm noi şi-n Americania, nu numa' în Europa 👉 **În Păcurari, o ţîr' mai la vale de berăria "Ţeava de Aur", pe mîna stîngă, o coşmelie pe care se poate ceti: "Bella Claude". Da, ce? Unde scrie că-i obligator să ne drăgostim doar cu femei? Patronul o fi dintr-ăia, amatori de Patru Case** 👉 E bun şi cu firmele astea. Decît ca cele de pe dughenile de la stat, ca-n vreme de război: Pîine, Carne, Încălţăminte 👉 **Atenţie la puişorii romi care cer de pomană! Mergea unu sîmbătă, în tramvaiul 201, cu picioarele atît de strîmbe că toată lumea a-nceput să scobească prin pozonare. Pînă a ieşit vatmanul cu un levier în mînă, în staţie la Filarmonică, urlînd la el:** "Mă, mai joci barbut în Păcuret?". **A tăiat-o ţigănaşul din loc la fugă de-i sfîrîiau călcîiele** 👉 Nu cumva şi Petrică - al nostru se prefăcea că are gîtul mic ca să placă femeilor cu picioare scurte? 👉 **Sîmbătă, la statuia Libertăţii, Ghineralul a acordat steag răcanilor Forpronu din Tătăraşi. Pe lîngă răcani mai căscau gura încă fro mie de trecători. Se spune căci Ghineralul a stat mai tot timpul cu spatele la răcani şi gură cască, şi cu faţa la Adi, zis Rozentzweig de la douăspa', care, nu se ştie în ce calitate de reprezentant al cărui comitet de Partid, împărţea tribuna cu Oficialii. Poate l-or fi pus subprefect de Presă şi noi nu ştim** 👉 În încheiere s-a dat citire unui text extrem de lemnos 👉 **Dom' şăf reatece, şoferii matale de pe trolee parcă n-ar fi cuzişti. Mergea unu (nr. 503) miercuri, pe la orele 10 a.m., vizavi de piaţa Dimitrov, cu aşa viteză prin bălţi, parcă de-al naibii. Sărea lumea pe trotuare precum cucoşeii de popcoarne în ceaun** 👉 Oare cine-o fi fost arhitect cînd s-au construit în Dacia şi Alexandru blocurile celea de au nişte inscripţii ornamentale şi nişte combinaţii de culori ţigăneşti, de zici că-s fusta lu' Piranda? 👉 **Bomba studenteasca numită "Gardul Verde", de pe Sărărie, a devenit aşa de importantă că la poarta ei fac staţie, pe lîngă studenţii năuci de carcalete, şi autobuzul 33.** 👉 Dacă la beţie obisnuiţi să vă daţi în stamba politică, vă recomandăm crîşma suspomenită. Acolo Puterea e căzută în dizgraţie 👉 **Pe mirificul Copou s-a restrîns spaţiul de promenadă, din pricina unor mormane de pămînt. Se sapă nişte şanturi cît un stat de om. Săpătorii fumează alene mai tot timpul, rezemaţi în hîrleţ, şi din cînd în cînd mai rad cîte o cinzeacă. Din bidoane de cola - ca să creadă trecătorii că beau apă la ciocan** 👉

omenie" - etapa I

vădă la viitorul proces al clientului u, scoţîndu-l basma curată din toate le

ucţiunea "Central"

Premiul I - Ion Iliescu - pentru lauzele frenetice acordate lui Boris tîn, cînd acesta a declarat marţi, la oscova, că Armata Roşie a fost elib-atoarea României.

Premiul II - Ion Iliescu - pen-u că a dat dovadă de nestrămutată rinţă de consens cu Opoziţia, în ara festivităţilor de la Londra purtînd pion.

Premiul III - Ion Iliescu - pen-u că a declarat, la o conferinţă de esă, că "avem o economie aproape piaţă".

Menţiune - Ion Iliescu - pentru uctuoasa excursie europeană pe care făcut-o în această săptămînă, pe ruta aris, Londra, Moscova şi retur ucureşti.

Cei nominalizaţi sînt invitaţi la dactie pentru ridicarea diplomelor.

Comitetul Helsinki de Cauciuc

Domnu' Preşedinte Solcanu, un Emil atît de simplu, după vorbă - după cioc, dar al Puterii

Textul pe care nu-l pricepe nici El Bombo-

Urmează-ţi Letea, cum ar spune cămiloiul

În glorioasa săptămînuţă ce tocmai trase oblonul am fost alături de Europa (apoi de vestul Asiei), ca să ne emoţionăm la jubileul respectiv. Fiind alături, iată ce-am văzut (la TVR şi numai la TVR):

1. La Londra l-am văzut pe domnul preşdinte cum se-ncheia la surtuc, rîzînd nu se ştie de ce, apoi prezentînd felicitări politicoase cinstitelor gazde, după aceea urmînd alde Kohl, Gore şi alte ciurucuri planetare.

2. La Paris, poate că fuse şi D-lui, dar sigur nu în seamă, faptă aleasă ce ne convinge că nu-i numai sărac şi cinstit, dar că e şi modest.

3. La Moscova, în promiscuitatea hoitului părintelui spiritual (dar nu glumeţ) Vova Lenin, se nimeri să fie băgat chiar şi în seamă (căci mumia, pe cînd trăia, fusese din care afară de blîndă - abia două milionaşe de excetăţeni proaspăt sovietizaţi fură victimizaţi, adică de circa douăzeci de ori mai puţini decît post-decesorul său). Un nesemnificativ moment de iritare se ivi în momentul cînd triumfăl(c)osul Elţîn zise că România fost-a dezrobită de brava Armată Roşie (nu Vînătă, nu Castravete, nu Conopidă, nu altceva), în hohotele de satisfacţie ale mesenilor nececeni. Se zice din surse apropiate (deci confidenţiale) că dom' Ion s-a scandalizat tare bruscoid şi a vorbit despre aceasta, atît singur, cît şi în faţa personală a şefului badigarzilor personali, care i-a replicat emoţionat: **"Da! Să trăiţi"** (n-am înţeles ultima aluzie, dar nu contează - multe nu pricepem noi). Mai apoi s-a tropăit cazacioc (nu Gaza-cioc), tras foc-cu-focuri dîrze de artificii, în vreme ce la Bucureşti avu loc o demnă retragere cu torţe. Pe semne că s-or fi gîndit la asta din vreme şi dinadins.

4. Tot la Moscova s-a degajat în fine multă căldură cu ocaziunea întîlnirii Energ(et)ice de la Institutul cu acelaşi nume, unde Domnul Nostru fu uns academician de Onoare. Renumele său planetar e asigurat, continuitatea dictatorasului precedent e asigurată, numai noi, sărmana presă de elastic (supusi rigorii de a ne exprima pentru moment pe hîrtie) nu sîntem asiguraţi, căci ne urmăm Letea, cum zicea nu de mult un cămiloi însetat la TVR.

PATAPHYL, omu' lu' EMIL

corect, la obiect şi fără flagrante

rbitrilor de-or s-o scape pe Sportu-ostru de la ritrogrădeişăn. **Domnii atru Fotbalişti**, cărora le-a bătut oarele în scăfîrlică, de n-or vrut să mîncască şpagă trimisă cu sentimente lese şi gînduri curate de oamenii nuncii de la Insula Mare, li s-a dat un oncediu de un an de zilişoare. Ca să e trateze şi să nu mai facă şi altă dată, ă boluţa lor poate fi molipsitoare. Lu' chipa din Brăila i-am luat 8 punctiele, c-avea cam multe, pe care o să le unem bine la păstrare aci, în seifu' ederaţiei şi le-om scoate doar la vreme de restriste, cînd o avea Sportuţu evoie de ele. De asemenea şi prin rmare, lu' echipa lui don Trifina i-am uat dreptu' să se gioace-n baraj dă ntrat la Naţională, c-acolo nu intră tăţi fraierii, calicii şi copchiii de fotbal, ci numa ăia de ştiu să deie mită corect, la obiect şi fără flagrante, de nu-i prinde poliţia cu Mancuso & Columbău cu tot.

3) Noi zîcem aşe: acu', Iaşu, cu patru giucători în concediu şi restu' ca şi cum n-ar fi, n-o să mai ajungă să gioace barajul şi-o să-i lase pe băieţii de la Tîrgu Neamţ să se gioace-n baraj cu Sportul. Şi cum băieţii de la Tîrgu e naivi şi nu pune botu' la fasoane şi flagrante, nici n-o să se prindă cînd o să-i bată Sportu' nost frumos şi de mînuţă cu arbitrii. Asta se cheamă c-am făcut şi dreptate şi-am aburcat şi sacul nostru în căruţă, pe şestache.

Cei patru fotbalişti neprinşi de la Sportu'

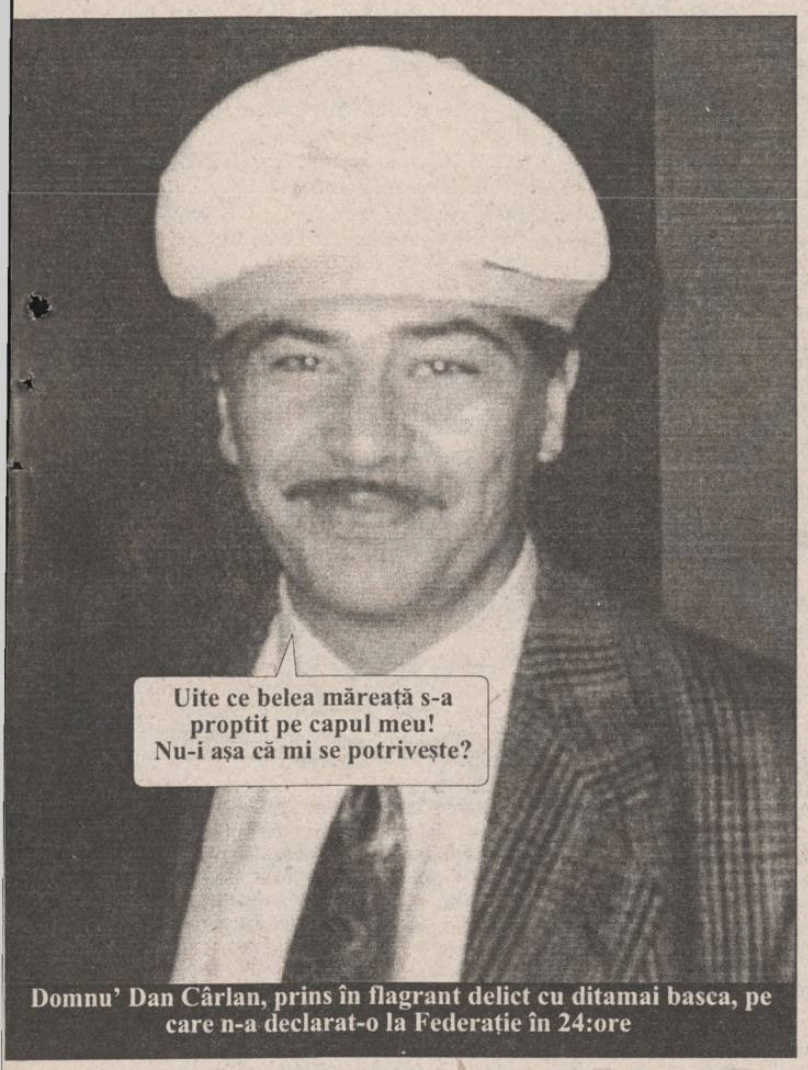

Domnu' Dan Cârlan, prins în flagrant delict cu ditamai basca, pe care n-a declarat-o la Federaţie în 24:ore

Cronica în patru timpi şi trei băgări în viteză

Nebunule, te-ai apucat de otomobiluri?

Dacă ceva începe prost, va continua şi mai prost; cu cît creşte timpul de proiectare, cu atît mai nereuşit va fi produsul final, iar dacă numărul celor implicaţi în acest proces va fi mare, rezultatele vor fi ca şi nule, legi ale lui Murphy numai bune de aplicat la măreţele realizări ale industriei noastre auto: Lăstun, Dacia 1400 Sport şi, mai nou, Dacia Speranta (R 523).

Cească, cu obsesia fabricilor de alimente în cap, care trebuiau să ne ofere un blid de mîncare la toţi, s-a gîndit să ne blagoslovească şi cu o maşinuţă pentru fiecare familie. Şi uite aşa, din plastic şi tablă, s-a născut o maşină care parcă a fost fasonată pe genunchi, în fundul curţii, de către nebunul satului. Contează că această creaţie, la care au lucrat o mulţime de specialişti de pe întinsul patriei, a primit un nume magnific: "Lăstun". Şi la această oră încă mai aleargă (sau zboară), mîndri pe şoselele ţării, vestiţii Lăstuni, adevărate sicrie pe patru roţi. Totul s-a petrcut în cea mai completă ilegalitate (ce cuvînt eroic!), deoarece nu au nici un aviz tehnic, adică nimeni n-a fost nebun să semneze că onania de Lăstun e maşină.

Dar am inversat ordinea. Întîi a apărut Dacia Sport, cea care frumos a fost obţinută tăind cu flacăra oxiacetilenică o bunătate de Dacia berlină.

Dacia Speranţa, varianta de tablă a perspectivelor poporului nostru

După tăiere, s-a observat că geamul de la spate nu se mai potriveşte. Şi atunci specialiştii noştri au procedat ca ţăranii români din secolul trecut, cînd costruiau bordeie: dacă aveau o bucată de sticlă, indiferent de formă, o puneau ca geam şi rezulta o fereastră asemănătoare cu ciobul din dotare. Uite aşa a apărut prima maşină din lume cu parbriz montat şi în faţă şi în spate, deci cu două geamuri identice: Dacia 1410 Sport. Specialiştii nu se opresc aici, pentru că orice lucru prost este fără de sfîrşit. Nu contează că nu avem tunele aerodinamice, ca să obţinem o caroserie acătării, nu este important că nu putem testa maşinile la diverse ciocniri, morţii cu morţii şi viii cu viii, iar dacă poluează şi consumă al dracului de mult, chiar că ne doare-n cot.

Noi construim pur şi simplu automobile, chiar dacă şi din poze se vede că uşile lor se închid prost. Şi le botezăm Dacia "Speranţa". Pentru că noi, românii, nu credem în miracole, ci ne bazăm pe ele. Despre Dacia "Speranţa", vom vorbi în Bomba de săptămîna viitoare.

Moş Ion Bielă-Manivelă şi Carburatorul

Cam asta ne-a lăsat moştenire Cuza

Am parai şi fac ce vrea şmecheria mea dă bucureştean, moşiule

În perioada 28 aprilie - 2 mai, Agenţia de Turism NET a umplut hotelul "Onix" din Cap Aurora cu tineri iubitori de mare, de distracţii şi de soare. Am avut şi noi vreo două cauciucuri puse la soare pe acolo, adică nişte redactorasi care au chiulit de la muncă şi s-au autodelegat, drept care acum sînt suspendaţi timp de un an de zile de către F.S.B.C. (Federatia Sportivă a Bombei de Cauciuc). I-am anchetat pe cei doi dezertori de cauciuc, şi iată ce ne-au relatat de pe Litoral. Toate au fost bune şi frumoase, mai puţin comportamentul băştinaşilor super-city-ului Bucureşti vis-a-vis de moldoveni. Trebuie s-o recunoaştem: ei ne dispreţuiesc. Nu plîngeţi, încă. Oricum, au ei ceva motive: Bucureştiul e Capitala ţării. Ei au acolo Casa Poporului, au preşedintele, au parlamentari şi, nu în ultimul rînd, acolo e Marina Almăşan cu cea mai iubită emisiune stupidă, Ceaiul de la ora 5.

În perioada de care vorbim, adică 28 aprilie - 2 mai, Staţiunea Neptun gemea (la propriu şi la figurat) de figurantii din Bucureşti care o ocupaseră. **"Păi ce mă, eu sînt dăn Bucureşti, aşea, şi am parai şi fac ce vrea şmecheria mea dă bucureştean, moşiule!"** Dacă ne-ar fi fost contemporan, Caragiale s-ar fi lăsat de scris văzînd spectacolul dat de copiii de lux ai Capitalei: fetite încercînd să fie Brenda şi băieţei încercînd să fie Dylan. Din cîte ne-au povestit redactorasii noştri, am înţeles că limba vorbită acum în Bucureşti contine 60% engleză M.T.V.-istă. În conceptia copilului dîmbovitean dă lux a-ntîia, cu cît vorbeşti mai mult pe engleză **(fuck, mother fucker, sucks, "shit shit shit/de trei ori te-am pomenit")**, cu atît valorezi mai multi parai. Să consemnăm şi faptul că au maşini decapotabile şi "toale" care la noi în Iaşi nu se există. De bucurie că au toate astea, capitaliştii cu cercei în ureche urlau seara pe străzile staţiunii, agresau boschetii de pe marginea drumului aruncîndu-se în ei, cîte sapte băieţi feroci cît un biceps de-al lui Schwarzenegger, se îmbătau dintr-o sticlă de bere de jumate de litru şi, mîndri, executau dansuri nupţiale în jurul grupului de girls, în speranţa că acestea vor exclama: **"Oh, boy ce beat eşti my man! You are un bărbat tare strong! Ai love iu!"**. Pe lîngă toate aceste manifestări normale pentru vîrsta şi buletinul de bucureşti (ne scuzaţi, am uitat că se scrie cu be mare), mai apăreau şi alte ciudăţenii cum ar fi expresia **"moldoveni împuţiţi"**. Acum puteţi plînge. De mila lor. Oricum, scumpi bucureşteni, nu aşteptaţi ca împuţiţii de moldoveni să vină să curete Bucureştiul care arată ca bunul lor simţ. Groaznic de murdar. Bine că aveţi bani şi puteţi albi orice. Chiar şi Marea Neagră. Da' nu vine el, **dom' Solcanu preşedinte**, moşiule?

Alegătorul Cel Mai Împuţit din Moldova

Ce-are agentura cu prefectura

Se zice că Papa l-ar fi întrebat pe domnu Iliescu, atunci cînd acesta a fost în vizită la Vatican, cum are de gînd să rezolve problema Bisericii greco-catolice din România (se ştie că respectiva instituţie a fost expropiată de toate bunurile sale prin anii '50). Răspunsul preşedintelui român a fost beton: "Creştineşte. Vom rezolva problema creştineşte". Adicătelea, va aprinde o lumînărică la creştetul Bisericii greco-catolice.

Domnu' deputat peremist, dar Patriot, Stanciu, mai ia de gît din cînd în cînd Guvernoiu', în şedinţele de deputaţi. Că adicătelea de ce dumnealui Guvernoiu nu rezolvă problema nu-ş-care. La început ne-am zis cam aşe: "fii atent, dom'le, or fi Patrioţii ăştia aliaţi cu Guvernoiu, da' la o adică, dacă e vorba de enteresele poporului, vadimuţii din teritoriu nu se sfiesc să i-o servească în freză lui Guvy". De-abia după aia s-a descoperit care e mecanismul acestor interpelări pline de îndrăzneală: racheta Patriot de la Iaşi se uită pe agenda de lucru a Guvernului de săptămîna

viitoare şi vede care sînt problemurile pe care acesta şi le-a programat să le discute. Apoi, Patriotul arde o interpelare dură la adresa Guvernoiului, vizavi de una din respectivele probleme. Desigur, Guvy discută şi rezolvă problema la şedinţă, că doară era trecută în program, iar Racheta se mîndreşte că e un erou al apărării entereselor alegătorilor. Uite-aşe se face campanie electorală, cu agiutoriul călindarului de lucru al lui Guvy.

Ieri a fost la Iaşi Ministrul Tărăcilă, ca să-i serbeze pe pompierii ieşeni, primii în meserie pe ţară. Poliţişti, coloane oficiale, girofaruri, Esperouri, Dacii, maşini de poliţie, circulaţie blocată. Pe cine credeţi că vedem noi în coloana oficială, e drept, cu un girofar mai micuţ, da' zglobiu şi albastru: chiar pe conu' Anticristi, în Fiatul Trustului său. Cu Partidu' să fii, că girofaruri au destule, mai mari, mai mici, pe măsura fiştecăruia.

Ziceam noi, în numărul trecut, că ne-a buhuit o cucuvea că s-ar fi aflat la Cotroceni cum că la Iaşi nişte procurori în uniformă efectuează o anchetă ilegală asupra unui ziarist în ţivil de la o gazetă. Mai ziceam noi că o să se lase cu ceva mutări disciplinare în alte judeţe. Probabil, văzînd că nu s-a întîmplat nimic, procurorii uniformişti şi-au zis: "Nu-i nimic adevărat, dom'le, era doar o goangă bombistă. Ne-am spăriet pi digiaba." Dragii moşilor, vă bucuraţi prea devreme, fiincă ilustrul cotrocean a fost tare ocupat săptămîna asta pe motiv de parisuri, londre şi alte moscove şi nu a fost vreme ca omul consilier să insiste pentru rezolvarea trebii respective. Uite acuş îi vine rîndul şi afacerii ăsteia.

Foto-ghicitoarea norocoasă

Cine se află în spatele paharului de mai sus?

1. candidatul nostru, Ion Solcanu;
2. o juma' de deputat;
3. desigur, Nicolae Văcăroiu;
4. Racheta Patriot Stanciu;
5. un beţîv.

Atenţie, răspunsurile corecte sînt trei.

Uite-aşa se dă la răzătoare menta

Iată că ne pomenirăm şi-n dulcele nostru tîrg cu un al doilea psihopat care încă nu a priceput că amplasarea de bombe în şcoli e fumată. Este vorba de negăsita bombă de la Şcoala nr. 11 din Podu Roş, anunţată printr-un tilifon anonim. De ce adică să fie perturbată o activitate utilă pentru ţară - nişte copchilaşi şcolari care învaţă buchile? Hai, mai zîcem, să fi telefonat la Parlament despre bombă, de exemplu, că acolo Gherman oricum, buimac de somn, n-ar mai fi apucat să iasă. Păunescu, burdihănos, cu greu s-ar fi putut fofila printre pedeserimea isterică speriată. Vadimuţ, pînă-şi scuipa în pieptul patriotic de trei ori, ar fi pierdut startul. Sau la Palatul Victoria, unde Guvernoiu, însăniuţit bine, n-ar mai fi nimerit ieşirea. Sau la Cotroceni, în timp ce Ăl Bătrîn, cufundat în minuţioasa analiză a ultimei sale vizite de dat la răzătoare menta pe axa Londra - Paris - Moscova, nici prin cap nu i-ar fi trecut să părăsească biroul, că dacă se întorcea şi-l găsea acolea pe Regele?

Nu mai vorbim, decît foarte puţin, de psihopatul de ieri, care a spăriet oraşul cu anunţul de bombă amplasată în automobil, dar despre asta, mai pe larg, data viitoare.

Bombalăul de la capătul firului

Un Daewoo Espero, comentînd ultimul episod din Columbo

COMUNICAT INDOLENT

Ne doare la carburator!

Redacţia "Bombei de Cauciuc", care funcţionează pe bază de injecţie de unică folosinţă

Opozitia-i ca vaca!

Emile, dacă vrei la Cotroceni, fii mai întîi crinhalaic

Ni se pare cam stupidă imensa bucurie care a năpădit o anumită parte a românilor de cînd Jacques Chirac a cîştigat alegerile prejdenţiale din Franţa. Şi asta fiindcă, pe de o parte, Lionel Jospin nu e totuna cu Ionel Josiliescu iar, pe de altă parte, Emil Constantinescu nu prea aduce (dar deloc!) cu crinhalaicul Parisului. Iar dacă ne forţaţi să continuăm comparaţiile, aflaţi atunci că Chirac a luat nu o dată, ci de două ori bătaie în alegeri de la Tonton François, iar pe cel de-al treilea candidat important din Franţa, însuşi primul ministru în funcţie, nu prea poţi să-l pui alături de Nae Votcăroiu (scuzaţi de încercare, dom' Balladur!)

Aşa că speranţa Opoziţiei cum căci francofonii de noi vom urma voioşi exemplul surorii noastre mai mari de gintă latină e niţeluş cam tîmpită, precum ideea vacii care crede că dacă nu bea apă o să dea lapte praf. Păi bine, măi oameni buni, dacă tot vreţi să faceţi paralele inegale, atunci deschideţi creierii temeinic şi-o să vă daţi seama că stimabilul chirias de la Cotroceni e omologul lui Mitterand (est l'ami-de l'assassin), nicidecum a lui Jospin. Drept pentru care îşi va face liniştit şi al doilea mandat. Şi cine ştie dacă nu cumva, peste vreo patru ani, numeroase colective de oameni ai muncii de la oraşe şi sate îl vor implora în genunchi să mai rămînă la putere, iar Constituţia se va modifica urgent în acest nobil sens.

Cert este că nu-i neapărată nevoie (avînd în vedere modelul francez, alegerile din anul 2000 şi cele debitate mai sus) să începem propaganda electorală pentru alegerea lui Emil în înalta funcţie de primar al Bucureştilor. E capitala noastră, trotuşi.

Chirac Kiralina

HOROSCOPUL DISPERAŢILOR

BERBEC (21 mart. - 20 apr.): Vă aşteaptă o săptămînă plină de necazuri şi nenorociri. Nici una din calităţile dvs. nu vă foloseşte. Pericol de accidente, incidente, furt, viol, tîlhărie. Mai bine vă luaţi concediu medical şi staţi în casă, da' nici acolo nu vă garantăm că nu vă ajunge vreun cutremur, incendiu etc.

TAUR (21 apr. - 20 mai): V-a mers bine astăzi, nu-i aşa? Este doar o părere, n-aţi observat că vă lipseşte portmoneul din buzunar sau nu v-a dat încă telefon logodnica (amanta) să vă spună că vă părăseşte. Momentele negre se vor ţine lanţ toată săptămîna, aşa că daţi fuga la biserică şi puneţi de-un acatist.

GEMENI (21 mai - 21 iun.): Configuraţia astrală vă este total defavorabilă în această săptămînă. Nu intraţi în vorbă cu nimeni, s-ar putea să stricaţi relaţiile şi cu cel mai bun şi tolerant prieten. Dacă nu aveţi bani, nici nu împrumutaţi de la nimeni, că s-ar putea să nu aveţi cum să-i restituiţi. Aveţi grijă ce mîncaţi, sau mai bine nu mîncaţi nimic, mare pericol de otrăvire.

RAC (22 iun. - 22 iul.): Acordaţi atenţie mare la tot ce faceţi: atenţie cum conduceţi maşina, unde o parcaţi, cum vorbiţi cu oamenii pe stradă, în tramvai, pe ce obiecte puneţi mîna în magazin, în piaţă, în dreptul cărei uşi vă opriţi, nu vă certaţi cu soţia, nu vă bateţi copiii. Steaua dvs. arată că forţele de ordine stau pe aproape, gata să vă înhaţe şi să vă pună în cîrcă fapte pe care nu le-aţi comis şi de care nu vă veţi putea disculpa. Singurul lucru pe care-l puteţi face în tihnă este să traversaţi strada.

LEU (23 iul. - 22 aug.): Zodia dvs. este a oamenilor cărora le plac călătoriile. Pentru săptămîna aceasta, însă, sistaţi orice plan, nu vă urcaţi în nici un mijloc de transport: tramvaiul poate deraia, autobuzul face pană, troleibuzul articulat se rupe în două, trenul ia foc, avionul explodează la Balotesti, vaporul se scufundă. Mai bine staţi sub plapumă şi beţi ceaiuri fierbinţi.

FECIOARĂ (23 aug. - 22 sept.): O săptămînă de coşmar. Energia fizică şi mentală sînt sub zero, nici nu ne dăm seama ce vă mai ţine în viaţă. Pierdeţi totul şi vă părăsesc toţi, nu mai e nimic de făcut.

BALANŢĂ (23 sept. - 22 oct.): Tot ce poate fi mai rău vi se va întîmpla săptămîna aceasta: iubita nu va veni la întîlnire, veţi fi dat afară de la serviciu, veţi face tuse măgărească, veţi pierde cheile şi va trebui să spargeţi uşa, vecinul vă inundă.

SCORPION (23 oct. - 21 nov.): Calmul şi echilibrul caracterizează zodia dvs.? Greşeală. Toate ceasornicele dvs. biologice vor fi dereglate în această săptămînă: vă certaţi cu şeful dvs., uitaţi de o întîlnire de afaceri importantă, îl pălmuiţi pe poliţistul care v-a amendat că aţi trecut pe roşu, o trageţi de păr pe vînzătoarea care v-a înşelat la cîntar, vă înşelaţi nevasta. Rău de tot.

SĂGETĂTOR (22 nov. - 21 dec.): După săptămîna foarte proastă care tocmai s-a încheiat, urmează una şi mai şi. Scrisoarea în care v-aţi pus toate speranţele nu va ajunge la destinaţie, aflaţi că băiatul dvs. cel mare este exmatriculat de doi ani şi dvs. plăteaţi în continuare taxele de şcolarizare, cătelul se strică la burtică, băiatul dvs. cel mic este autorul ultimului anunţ fals de amplasare de bombă.

CAPRICORN (22 dec. - 19 ian.): Tocmai v-aţi cumpărat o maşină nouă? Rău aţi făcut. Dacă scăpaţi de coliziunea de luni, furtul de marţi şi explozia de miercuri, pînă la sfîrşitul săptămînii imposibil să nu cădeţi cu ea în Ciric sau în Bahlui.

VĂRSĂTOR (20 ian. - 18 febr.): V-aţi considerat un ghinionist? Nu ştiaţi ce vă aşteaptă săptămîna asta. La ultima tragere Loto iese exact combinaţia pe care o jucaţi de zece ani, dar tocmai acum nu v-aţi cumpărat bilet, echipa favorită de fotbal este retrogradată pentru încercarea de aranjare a meciului, vă moare pisica. Rău.

PEŞTI (19 febr. - 20 mart.): Sînteţi o persoană cu un farmec irezistibil, nu-i aşa? Săptămîna aceasta veţi descoperi că persoana iubită vă trădează, veţi lua 5 kg în greutate, vă vor ieşi 10 fire de păr alb, o să vă cadă un dinte şi o să vă vă apară un neg pe vîrful nasului.

LEGENDA

- Mai bine de atît nu se poate, decît pe bază de flagrant

SÎMBĂTĂ
DUMINICĂ
13-14 MAI 1995
Inclus în nr. 111 (1174)

monitorul
Sport

SECȚIUNEA B
SPORT, PUBLICITATE, DIVERTISMENT

Astăzi, de la ora 11.00, pe stadionul din Copou, în meciul cu Metalul Plopeni, F.C. Lynx Iasi va prezenta

O echipă decimată

Conferință de presă la firma Lynx

"Federația și-a ridicat, pentru o clipă, poalele și m-am îngrozit de ceea ce am văzut"

■ nu vom obține nici un punct în deplasare pînă la sfîrșitul campionatului ■ ne așteptăm la un șantaj în Comisia de Apel ■ jucătorii nu au obligația să raporteze o tentativă de corupție direct la Federație

(continuare din pagina 1A)

"Indiferent de deciziile care se vor lua în continuare în legătură cu noi, echipa își va apăra cu disperare șansele. Totuși, cred că ne vom bate cu morile de vînt, în acest sens, îmi permit să risc un pronostic: ***din cauza arbitrajului, noi nu vom obține nici un punct din deplasare pînă la finalul campionatului***. Și mai dau un pronostic pentru etapa de mîine: ***«F.R.F.» Cîmpina - Cetatea Tg. Neamț -2!"***.

În ceea ce privește deciziile care se vor lua de către forurile de apel, dl. Dan Cârlan a afirmat: "Și noi și, mai mult ca sigur, și Brăila, vom cere rejudecarea cazului. În aceste condiții, consider că vom fi supuși la un șantaj de genul ***«Vă iertăm jucătorii, dar să lăsăm Brăila la baraj!»***. În această ipoteză, consider că nu vom avea de ales și ***vom sacrifica promovarea echipei pentru ca cei patru jucători să poată evolua din nou pe teren***, mai ales că ei au acționat la ordinele conducerii clubului și, să nu uităm, ale Poliției. Această afirmație nu este gratuită, ci poate fi dovedită de un document stampilat de club și trimis Federației din timp și va fi întărită și de o altă declarație din partea Poliției, prin care se va confirma că jucătorii au tratat cu emisarul brăilean pentru a respecta planul de acțiune (și nu scenariul!) conceput în vederea prinderii adevăraților vinovați. Mai vreau să precizez că ***nicăieri nu scrie că un jucător este obligat să raporteze Federației o tentativă de corupere,*** obligația lor fiind să anunțe clubul, ceea ce jucătorii noștri au și făcut. S-a bătut monedă și pe faptul că nu am anunțat imediat Federația și am organizat, din proprie inițiativă «flagrantul». Dacă făceam acest lucru, cred că păteam ceea ce am mai pățit în urmă cu doi ani și ceea ce au pățit jucătorii brașoveni care au anunțat că au fost contactați de Otelul Galati pentru a «trînti» meciul: ***eram suspendat datorită lipsei de probe, pentru că sînt convins că imediat Brăila ar fi acționat în apărarea ei"***.

În cadrul aceleiași conferințe de presă, Dan Cârlan l-a acuzat pe fostul portar Ioan Bucu că, prin articolele publicate în presa locală și centrală, a influențat negativ hotărîrea C.C.N.: ***"Bucu a făcut un rău fotbalului ieșean.*** Potrivit declarațiilor sale, publicate în «Evenimentul Zilei» - ziar care s-a aflat pe masa membrilor C.C.N. - portarul Cîmpeanu a fost suspendat în urmă cu 8 ani după meciul de la Suceava. Această suspendare a fost interpretată tendențios de către membrii comisiei, după ce Cîmpeanu afirmase în cadrul ședinței C.C.N. că nu a primit nici o suspendare în toată cariera sa".

În încheiere, dl. Cârlan s-a referit la perspectivele echipei ieșene: "Mă bucură faptul că alături de solidaritatea echipei Selena Bacău, la București, am simțit că și ziariștii de acolo sînt alături de noi. Nu-mi rămîne decît să sper, atît cît se mai poate, într-o rejudecare corectă a cazului celor patru fotbaliști. Cît privește retragerea echipei din campionat, consider că ar face mult mai rău fotbalului ieșean și, în consecință, vom alege alte metode de protest dacă «seismul» Iași-Brăila nu va avea soluționarea corectă".

În loc de avancronică

Ecouri după recentele decizii ale C.C.N.

■ *LEONID ANTOHI (ANTRENOR PRINCIPAL)*

"C.C.N. a trecut testul de mediocritate"

"Principalul lucru pe care trebuie să-l facem acum este să nu intrăm într-o panică paralizantă. Deși nu avem putere de decizie, noi putem sensibiliza opinia publică în privința nedreptății ce s-a făcut. C.C.N. a trecut cu brio testul de mediocritate, demonstrînd că este incapabilă să dea dreptate celui ce dorește adevărul, favorizînd ura și nonvaloarea. În acest sens, am demonstrat că în condițiile în care nu am avut un obiectiv clar în acest campionat, am jucat cel mai bun fotbal din serie. Nu o spun numai eu ci și mulți alți oameni de fotbal, obiectivi, buni cunoscători ai seriei noastre. Cît privește duelul cu Brăila, acesta l-am tranșat în favoarea noastră și în partidele directe, cîștigînd sau terminînd la egalitate acolo unde brăilenii au pierdut fără drept de apel (Buzău, Suceava). Pe vremea partidului unic, eram învățați să nu facem compromisuri. Acum, noua orînduire ne învață să fim «diplomați». În legătură cu retragerea de la echipă a d-lui Cârlan, consider că ar fi o greșeală, el trebuie, după părerea mea, să-și poarte crucea în continuare și să facă să triumfe pînă la urmă dreptatea. Chiar în situația delicată în care se găsește lotul, noi nu disperăm. Vom căuta să mobilizăm pe acești tineri care au reale valente de progres. Este sansa lor de afirmare în această competiție dură și sper ca ei să absolve acest examen al adevărului. Un aspect ce ne întristează foarte mult și ne îngrijorează pe viitor este maniera în care sîntem arbitrați. În ultimele două etape am luat 12 cartonașe galbene și, implicit, amenzi de peste un milion de lei. Mă întreb ce se va întîmpla în jocurile de la Moreni, Pitești și Rm. Vîlcea. Noi, totuși, nu vom ceda și sper ca celelalte competitoare, inclusiv Bacăul, pe care aproape că noi l-am promovat, să-și apere cinstit șansele. În final, nu pot să nu sper ca injusta decizie de suspendare a celor patru jucători să fie ridicată. În cazul lui Cîmpeanu și Kerezsy ar fi mare păcat ca acești valoroși jucători să părăsească fotbalul pe ușa din dos."

■ *MIHAI DANILA (ANTRENOR SECUND)*

"Fotbalul românesc nu se joacă numai pe gazon"

"Mă așteptam la multe, dar la decizia de suspendare a jucătorilor în nici un caz. Consider că a fost o rea-voință din partea C.C.N., care demonstrează în continuare că fotbalul românesc nu se joacă numai pe gazon. Referitor la declarațiile din ziarele centrale ale lui Nicolae Rainea și Petre Radu (observatorul federal și arbitrul meciului de la Constanța din etapa trecută), eu le consider ilare. Pur și simplu, cred că ei au văzut alt meci. Îmi pare rău că spectatorii noștri nu pot vedea cum sîntem arbitrați în deplasare. Cred că mulți oameni din țară care știu fotbal mi-ar da dreptate citind aceste rînduri. Vom juca în continuare pentru a demonstra că sîntem o echipă cinstită care n-a cîștigat nici un punct pe alte căi decît pe cele corecte. Indiferent cine va intra în teren, va arăta publicului că luptă pentru Iași și vom demonstra tuturor că rezultatele noastre nu sînt rodul întîmplării și al culiselor, ci al valorii. Lotul cu care vom aborda acest sprint final este: Ciutacu, Ștefănescu (junior II) - portari; Abălașei, Urdaru, Petrache, Paraschiv, Nemțanu, Cepoiu, Munteanu, Căunei, Cotan, Cobuleanu, Alexa, Țuțu, Paulescu, Rudac (junior II), Pancu, Rotaru. Cu excepția lui Paraschiv, suspendat pentru cumul de cartonașe galben, toți ceilalți jucători sînt apți pentru jocul de mîine, în care credem în victorie."

■ *Jucătorii sînt revoltați*

Nota dominantă în rîndul fotbaliștilor ieșeni era revolta față de suspendarea celor patru coechipieri dar și hotărîrea de a arăta întregii suflări fotbalistice românești valoarea echipei ieșene.

După toate necazurile, echipa ieșeană va suporta și absența lui Ciprian Paraschiv

■ **Paraschiv:** "În aceste momente grele ar trebui ca tot orașul să fie alături de noi pentru a nu pierde această mare șansă de promovare. Regret suspendarea celor patru coechipieri și sper ca noi, tinerii, să umplem golul lăsat de ei".

■ **Abălașei:** "Federația a demonstrat că în rîndurile ei sînt destui bandiți! Se face jocul Sportului Studențesc".

■ **Munteanu:** "S-a greșit enorm, suspendarea celor patru colegi nefiind regulamentară. Cred că și în actuala formulă sîntem deasupra echipei Cetatea".

■ **Petrache:** "Ca și toți colegii de echipă regretăm enorm suspendarea celor patru piese de bază. Cu toate acestea, astăzi vom cîștiga!".

■ **Căunei:** "Consider hotărîrea ca nedreaptă. Asupra tinerilor din echipă apasă acum o mare responsabilitate. Să sperăm că echipa va juca totuși și fără «coloana vertebrală»".

■ **Nemțanu:** "Vom lupta în continuare pentru că avem șanse mari pentru baraj. Federația încurajează blatul general!".

■ **Ciutacu** (noul titular al postului de portar): "Consider nedreaptă suspendarea coechipierilor, dar sansa nedorită care mi s-a oferit nu o pot rata. Sper să fac față cerințelor postului de portar la o divizionară A".

■ *Ce spun "împricinații"*

■ **Dobrea:** "Toți ziariștii prezenți la București opinau că se vor trage sforile în favoarea Sportului Studențesc. Cred că s-a urmărit suspendarea noastră pentru acest final de campionat, dar sper ca recursul să fie rezolvat de Comisia de apel. Voi continua să mă pregătesc ca și pînă acum pentru a fi în formă atunci cînd voi putea să joc din nou. Consider că hotărîrea a fost nedreaptă, adevărul nu-i privit cu ochi buni «acolo sus»".

■ **Cîmpeanu:** "Cînd spui adevărul ești suspendat, cînd taci, ești iarăsi suspendat! Cum trebuie să facem? Noi, jucătorii, ne-am făcut datoria anunțînd clubul. Această suspendare este ultimul lucru la care puteam să mă gîndesc".

Puternic marcat de severitatea acestei decizii, Adrian Kerezsy a refuzat să dea declarații. Văzîndu-i privirea lipsită de expresie și citindu-i durerea din suflet, reporterul nu a mai insistat... **(A consemnat Ovidiu MINEA)**

EVENIMENTELE SĂPTĂMÎNII

C.M. de handbal masculin

Toacsen a "jumulit" cocoșul galic

România - Franța 23-22 (13-11) Finalul partidei cu Franța a fost realmente dramatic. În min. 53, tricolorii conduceau cu 23-19. Apoi - cu largul concurs al arbitrilor - francezii s-au apropiat la 23-22. În ultimele două minute a fost un asediu permanent la poarta noastră, dar bombele francezilor n-au mai putut străpunge blindajul românesc. În ultima secundă, portarul Toacsen a parat șutul lui Volle și a adus echipei noastre prima victorie la acest Campionat Mondial. Mai mult decît meritată!

Ce s-a întîmplat pînă în min. 53 a ținut de domeniul absurdului. Românii au făcut cel mai bun joc al lor de pînă acum și normal ar fi fost să învingă la cel puțin 5-6 goluri diferență în fața vicecampioanei mondiale. N-a fost să fie așa, pentru că cei doi arbitri olandezi au făcut tot posibilul ca să încline balanța în favoarea francezilor. Cifrele vorbesc de la sine: francezii au beneficiat de opt aruncări de la 7 m, ai noștri doar de una; francezii au suferit cinci eliminări de cîte două minute, iar românii... treisprezece! În această situație, izbînda elevilor lui Stîngă ține de domeniul senzaționalului. Cum a fost ea posibilă? În primul rînd, printr-o abordare tactică a partidei mult superioară celor precedente. S-a renunțat la Popovici și Rădută, au fost titularizați Berbece și Zaharia, care au jucat ca în zilele lor bune. Întrucît Licu, golgeterul echipei, a fost păzit cu strășnicie tot meciul, sarcinile ofensive au fost trasate lui Ghimeș (4) si Zaharia (5), care s-au achitat foarte bine de ele. "Bătrînul" Mocanu s-a bătut ca un leu pe cele două semicercuri, înnebunindu-i pur și simplu pe handbaliștii francezi și pe infatuatul lor antrenor, Daniel Constantini. Cel mai bun de pe teren a fost, însă, portarul Toacsen care a avut 15 intervenții decisive si - mai ales în prima repriză - a dat încredere coechipierilor prin intervențiile sale miraculoase. Dacă mai adăugăm că rezerva sa, Apostu, a parat două aruncări de la 7 m, putem spune că într-adevăr poarta noastră a fost bine ferecată joi seara.

Astăzi jucăm cu Japonia și mîine cu Algeria. Dacă învingem în ambele partide - si așa ar fi normal să se întîmple - aventura islandeză va continua. **(Ion C. TEODOR)**

Celelalte rezultate ale grupei C: Algeria - Japonia 20-18 (9-7); Germania - Danemarca 24-18 (11- 9) **Clasament:** 1.Germania 6 puncte (81-56); 2.Franta 4 (78-64); 3.Algeria 4 (66-65); 4.Danemarca 2 (70-73); 5.România 2 (66-77); 6.Japonia 0 (57-83).

C.M. de box

Mîndrul Reich închină steagul

Ajuns în faza semifinalelor, maratonul pugilistic de la Berlin s-a transformat într-un meci Germania - Restul lumii. Nu mai putin de zece băieți "blonzi" (printre care si Lunka, Ürkal, Krasniqi etc.) au reusit să-si agate cîte o medalie de gît, ceea ce, în conditiile fantasticei concurențe din boxul mondial frizează senzationalul, dacă nu și altceva. Iată că joi, în prima gală semifinală, mîndrii teutoni au început să cadă unul cîte unul. Mai întîi, Dirk Krüger (cocoș) în fața polonezului Robert Ciba; apoi a urmat Marco Rudolph (semiusoară), campion mondial acum patru ani. Boxul său obstructionist, care l-a stopat în două rînduri pe stilistul nostru Vasile Nistor, n-a avut nici o sansă în fata lui Leonard Doroftei, pentru că ploiesteanul a înteles că Rudolph nu poate fi învins decît cu propriile arme. Si tocmai în provocarea clinciurilor mult iubite lui Marco, a stat secretul victoriei lui Doroftei. Andreas Otto (semimijlocie), un alt specialist în "agățări" n-a avut nici o sansă în fata puternicului cubanez Juan Hernandez Sierra. A rămas să spele rusinea Germaniei doar... aibanezul Luan Krasniqi (grea) în fata turcului Samilsan. Marea revelație a galei au constituit-o francezii de ciocolată: Bernard Inom (semimuscă) și Bruno Wartelle (semiusoară) care au reusit aplaudate victorii în fata "masinilor de box" ale lui Fidel Castro: Ramirez si Rojas. Ba chiar și uriașul Felix Savon (cvadruplu campion mondial) era cît pe ce să înghită pilula amară de la un alt francez, Christophe Mendy! Leonard Doroftei are posibilitatea de a-l depăși pe acest Wartelle si de a deveni campion mondial, dar, pentru aceasta trebuie să arate si alte valente, decît cele demonstrate joi seara. Tehnica luptei de aproape a fost suficientă pentru a-l depăși pe Marco Rudolph. În fata lui Wartelle, trebuie ceva mai mult. **(G.I. NICOLAE)**

Sportul - da, Iașul - ba!

Clubul de fotbal Sportul Studențesc și-a întărit lotul cu trei fotbaliști, în vederea finalului de campionat. Este vorba despre ghanezul Edward Abayateye, Silvian Dobre (ambii de la FC Brașov) și Gabriel Mărgărit (Faur București), toți trei împrumutați pînă în vară. Clubul de fotbal ieșean a fost informat de către F.R.F. că, în această perioadă de sfîrșit de campionat, nu se fac transferări!

Fotbal pe bani grei

Cupa InterBank

Pe terenul Poliției Municipale au continuat întrecerile competiției de fotbal în șapte "Cupa InterBank", organizată de firma TeleQuote Network S.R.L. și la care participă echipe ale băncilor din Iași. Iată ultimele rezultate înregistrate: B.R.D. - BANKPOST 3-3; Banco București - BANKCOOP 3-3; Banca Ion Țiriac - B.N.R. 2-2; B.R.C.E. - B.C.R. 2-3; TeleQuote Network - Dacia Felix 8-1.

Pe primele locuri în grupe s-au clasat echipele de la BANKPOST, TeleQuote și BANKCOOP, calificate în semifinale, alături de Banca Ion Țiriac, care a cîștigat barajul cu B.C.R (3-1). Semifinalele au loc astăzi de la ora 10,00, pe terenul Poliției Municipale, iar finala mîine, de la ora 12,00, la Sala Sporturilor. **(I.C.T.)**

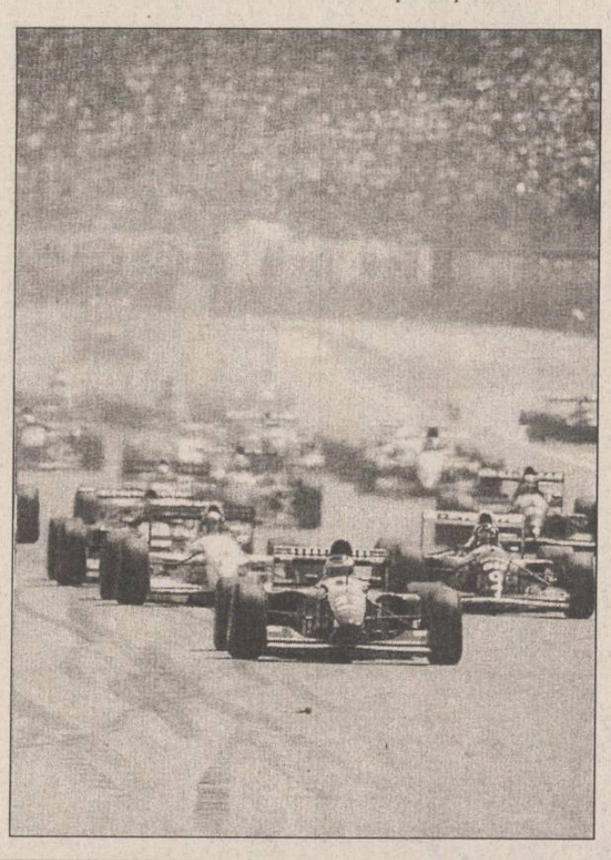

Formula 1 - antrenamente pentru Marele Premiu al Spaniei

Ferrari peste tot

Din anul 1991, scuderia Ferrari trece printr-o eclipsă, ea nemaicontînd practic, de atunci, în lupta pentru primele locuri. Dar ofensiva declanșată de anul trecut, sub bagheta lui Jean Todt și sub îndrumarea triplului campion mondial Niky Lauda, începe să-și arate roadele, firma "călutului cabrat" revenind în prim planul întrecerilor de Formula 1.

Iar prima zi de antrenamente cronometrate pentru Marele Premiu al Spaniei, ce va avea loc mîine pe circuitul Catalunya, de lîngă Barcelona, a confirmat din plin acest lucru, Jean Alesi și Gerhard Berger fiind, în această ordine, cei mai rapizi piloți. Cu toate că la antrenamentele libere de ieri dimineață Michael Schumacher reușise cel mai bun timp, după amiază, cînd s-a trecut serios la treabă, Alesi a spulberat rezultatul lui Michael cu o secundă și jumătate. Mai mult decît atît. Cînd erau mai puțin de cinci minute de antrenament cronometrat și era evident pentru toată lumea că timpul său nu mai poate fi bătut, Alesi, nemulțumit de propriul rezultat, reușește să-și îmbunătățească timpul cu 0,025 secunde, probînd calitatea deosebită a mașinilor Ferrari.

Michael Schumacher nu a putut obține decît al patrulea timp, clasîndu-se după Coulthard, dar înaintea lui Hill. Însă prost este că Benetton-ul său, în continuare, nu se comportă sănătos, germanul făcînd două "tête-à-queue" (rotire cap-coadă) în cursul zilei de ieri.

Cu toate că piloții echipei Williams, David Coulthard și Damon Hill, au încercat din răsputeri să învingă echipa Ferrari, ei au trebuit să se mulțumească cu pozițiile III și V din clasamentul provizoriu, și sigur vor încerca totul, la antrenamentele de azi, pentru a urca pe prima grilă de start.

Nigel Mansell, la al doilea său M.P. din acest an, a avut ieri o zi penibilă, încheind ora de antrenament abia pe locul XII, și aceasta în timp ce Hakkinen, colegul său de la McLaren, s-a clasat pe locul V. Se pare că Mansell nu-și regăsește forma care l-a făcut celebru.

Dar ce va fi mîine? Va reuși Jean Alesi victoria după care aleargă de șase ani, victorie care ar însemna și sfîrșitul eclipsei pentru Ferrari? Pilotul italo-francez merită din plin aceasta, fiind unul din cei mai valoroși piloți din actuala generație. **(Victor GRĂDINARIU)**

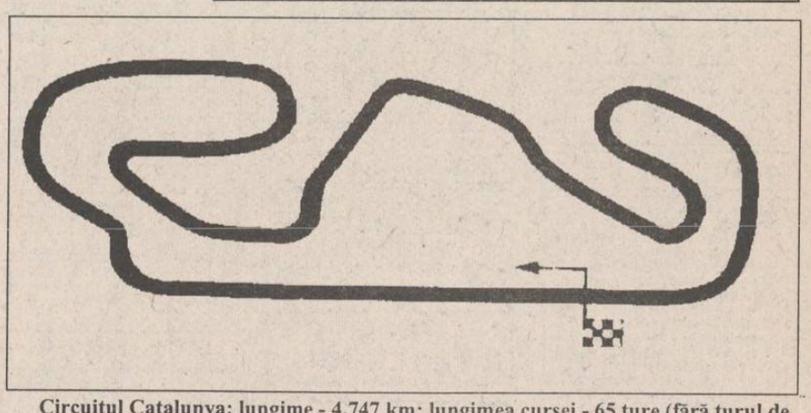

Circuitul Catalunya: lungime - 4,747 km; lungimea cursei - 65 ture (fără turul de formare) - total: 308,56 km. Ora startului: 14.00 (15.00 ora Bucureștiului)

Agenția pentru servicii de mariaj

DUET

oferă:

- cabinet medical - planning familial, certificate prenuptiale
- rezervare de sală (cantină, restaurant etc.)
- programare serviciu religios
- fotografii, filmări profesionale
- accesorii, lumînări, podoabe florale
- cabinet cosmetică, coafură
- transportul pe perioada desfășurării ceremonialului
- invitații, albume, lista de cadouri
- decorațiuni specifice ceremonialului
- orice alte servicii, funcție de solicitările clientului

ECONOMISIȚI TIMP ȘI BANI APELÎND LA SERVICIILE AGENȚIEI DUET

Telefon 032/147165. Program zilnic 8,oo-20,oo
Str. Ștefan cel Mare și Sfînt, bl. B2, parter
(vizavi de magazinul CENTRAL)

INCREDIBIL DAR ADEVĂRAT

S.C. ARIO S.R.L.

vă oferă la cele mai mici prețuri:

- stofe pentru mobilă - 9.500 - 12.000 lei/m.l.
- perdele simple și jacard - 1.700 - 8.700 lei/m.l.
- fețe de masă Pașcani - 8.400 - 12.000 lei/buc
- fețe de plapumă - 7.000 - 10.000 lei/m.l.
- țesături decorative - 9.500 - 10.900 lei/m.l.
- covoare și carpete persane de Siret, Alba-Iulia - 25.000 - 63.000 lei/mp
- mochete și covoare sintetice Beclean și Sibiu - 7.800 - 16.000 lei/mp
- confecții din blană naturală pentru femei și bărbați produse la FAVIOR ORĂȘTIE - 120.000-670.000 lei
- încălțăminte pentru bărbați, femei și copii
- imprimeuri bumbac, Satu-Mare - 1.700-3.100 m.l.

În magazinul nostru se pot festona covoare!

Str. Păcurari nr. 142, telefon 163928
Program: luni 10-20; marți-vineri 8-20; sîmbătă 8-14.

TV EUROPA NOVA
canal 54

Duminică, 14 mai, ora 17[00]

Carusel

Despre Bîrlad și bîrlădeni

Invitați: Toader Berlea, Dragoș Pătrașcu
Realizator: Irina Stratulat

LITORAL NET '95

Noi nu alegem în locul dumneavoastră.
Noi vă ajutăm să alegeți!!!

net

Informații și înscrieri:
IAȘI - Casa Modei - mezanin
Telefon 032-117596
TÎRGU FRUMOS - Telefon 032-712408

KLM AGENT

PUBLICITATE

VÎNZĂRI

VÎND
★ *var pastă pentru zugrăveli* (200 lei/kg);
★ *var pastă pentru mortare* (100 lei/kg);
★ *hamac tip sport* (39.000 lei/buc);
★ *setci.*
Tel. 231076
sos. Bucium-Tomești (serele Vlădiceni).

UNIVERSAL RX
ofertă din stoc:
DISCHETE
3M
și foi adezive pentru notițe
POST IT
Vă așteptăm zilnic la sediul nostru din str. G. Ureche nr. 3.
Tel./fax 112058.

Compania de îmbuteliat "COCA-COLA" Iași S.A.
producătorul și distribuitorul autorizat al numărului 1 în lume în domeniul băuturilor răcoritoare,
vinde
saci tăiați și bidoane din plastic rezultate din procesul fabricației.
Prețurile sînt de 100 lei/sac și 3000 lei/bidon, fără TVA.
Cantitatea minimă de livrare este de 1000 bucăți pentru saci și 200 bucăți pentru bidoane.
Informații suplimentare puteți afla la telefon: **032-231.000, interior 101.**

■ Vînd moară de porumb pentru făină grisată, cu 4 tăvălugi (trei măcinători), 6,6 kw. Vizibilă zilnic, între orele 7,00-16,00, în strada Perja 28, între Gară și Podul de Piatră. Telefon 143493. (339634)

■ Vînd robot-telefonic, lanț, brățară și cercei din aur, preț avantajos. Relații la telefon 155102.

■ Vînd vin medicinal din afine, indicat în afecțiuni digestive cronice. Telefon 145041. (714145)

■ Vînd spațiu comercial dotat pentru alimentație publică (130 mp) inclusiv societate. Relații la telefon 160369, între orele 20,00-21,00. (2227)

■ Vînd drujbă electrică nouă Bleken-Deker 1,1 KW, 500.000 lei fix. Telefon 126848. (714417)

■ Vînd la prețuri avantajoase armă de vînătoare, calibru 12, vitrină frigorifică mare pentru expunere - tip cofetărie, piese pentru Oltcit Special (electromotor, bobină inducție, carburator dublu corp, cilindri, pistoane, chiulase, placă presiune, disc ambreiaj, volantă). Relații - zilnic la telefon 177652. (714363)

■ Vînd trei tuburi O2; termometru de contact cu releu; electromotor 3 kw, 1400 t/min, 220-380 V; ghilotină pentru tablă cu braț articulat lg. 50 cm; foarfecă electrică pentru debitat tablă pînă la 3 mm; palan 1,5 t. Telefoane 177161, 144641. (714430)

■ Vînd ulei mașină cusut, str. Mărăcineanu nr. 7 (lîngă cimitirul Eternitate). (714442)

■ Vînd certificate proprietate, nelimitat. Telefon 032/158502. (714445)

■ Vînd acte S.R.L. înființată în septembrie 1994, cu următoarele obiecte de activitate: comerț, producție, prestări-servicii, import-export și orice fel de activități. Preț negociabil. Relații la Lunca Cetățuii. Fam. Vizitiu; tel. 61. (714701)

■ Vînd microscop electric "Zeiss" nou, în cutie, dotat cu aparat foto Polaroid, la preț convenabil și negociabil. Relații la telefon 153364, între orele 17,30-21,00. (714705)

■ Vînd tv color "Alce", cu telecomandă, teletext, preț negociabil - 550.000 lei și canapea extensibilă - 400.000 lei, negociabil. Telefon 124640, după orele 15,00. (2267)

■ Vînd cățel pechinezi, foarte avantajos. Telefon 172795, zilnic. (2268)

■ Vînd 5 valuri carton asfaltat și fîșii ceramice. Telefon 112785. (2279)

■ Vînd două tuburi bioxid carbon (CO_2), noi, pline (bune și pentru oxigen). Telefon 116180. (714725)

■ Vînd S.C. profil comerț (toate tipurile) plus servicii (transport; cafe-bar), intermedieri. Preț fix - 450 mii lei. Telefon 170579 sau 162834. (2269)

■ Vînd plinze bomfaier, 600 lei/buc. Telefon 162159. (714741)

■ Vînd 500 kg oțel beton PC60, diam. 18 - 700 lei/kg; 150 kg oțel beton OB 38, diam. 12 - 600 lei/kg, bare 2,2 ml; 50 kg oțel STMB, diam. 5 - 500 lei/kg; 50 kg oțel beton OB 38, diam. 8 - 600 lei/kg; 1,5 mc polistiren expandat colî 2-4 cm - 150.000 lei/mc; teasc plus zdrobitor - 100.000 lei; cazan țuică inox, 25 litri, cu răcitor inox - 75.000 lei; set motor Dacia 1310 cu paliер mărit sigilat - 115.000 lei; servofrînă Dacia - 25.000 lei; ventilator electric Dacia 1310 - 20.000 lei; planetară Dacia 1310 scurtă rectificată - 20.000 lei; plantețică desen 1/1,25 m, cu suport pliabil și ten cu role - 25.000 lei; două suluri calc, 50 m buc. - 10.000 lei/buc.; cărți diverse; aparate electrocasnice; opt damigene, 50 litri - 30.000 lei/buc.; cinci damigene, 25 litri - 20.000 lei/buc.; cinci butoaie plastic, 60 litri - 10.000 lei/buc.; un butoi plastic, 225 litri - 20.000 lei/buc.; două menghine, 80 cm - 18.000 lei/buc.; 6 corpuri stupi cu ceară fără albine - 10.000 lei/buc.; 0,5 mc cherestea - 25.000 lei. Telefon 142744. (714780)

■ Vînd bibliotecă "Petricica", 5 corpuri etajate și masă furnir stejar natur. Preț 1 milion lei. Telefon 142744. (714788)

■ Vînd receptor satelit. Relații la telefon 127196, după ora 16,00.

■ Vînd stupi multietajați cu familii albine. Strada Săvescu nr. 1, Iași; vizitare - zilnic, după ora 16,00. (714174)

■ Vînd stupi cu albine. Telefon 142932. (2347)

■ Vînd afișe plasticate, mari, decesbite, cu Elvis Presley și Beatles (avantajos). Telefon 176817. (2354)

■ Vînd congelator "Arctic", capacitate 120. Preț 280.000 lei. Telefon 140221. (713001)

■ Vînd pui buldog francez cu pedigree. Telefon 162108, între orele 17,00-22,00. (713012)

AUTO MOTO

Vînd **Ford Scorpio** 2,0 GL, an fabricație 1989.
Tel. 034/153695 sau 034/135757.

Vînd *RABA 10215*, an fabricație 1992, stare ireproșabilă, preț avantajos.
Tel. 034/153695 sau 034/135757.

■ Vînd jeep ISUZU TROOPER 4x4 Diesel, lung, clirig 2tracțiune, înmatriculat. Telefon 131322.

■ Vînd Dacia 1300, 2,5 mil. lei, negociabil. Telefon 123792, după ora 16,00. (714392)

■ S.C. VARĂ S.R.L. Brăila vinde prin S.C. NEYLA S.R.L. Iași, șoseaua Păcurari nr. 55, bl. 548, parter, piese auto originale pentru Wartburg și Trabant, import Germania. Telefon 250672. (714163)

■ Vînd autoizotermă TV35, motor Brașov, roți duble pe spate, stare foarte bună. Telefon 133090. (2254)

■ Vînd autocamion SRD - 6135, 5 t, în perfectă stare de funcționare. Telefon 162159. (714740)

■ Vînd urgent piese de schimb pentru Lada 1200, motor cutie de viteze și multe alte repere. Telefon 121594. (714766)

■ Vînd urgent autoturism Aro 243 D, motor Brașov, stare excepțională, an fabricație 1992. Preț fix - 7 milioane lei. Telefon 121594. (714767)

■ Vînd două autoturisme Dacia 1310 roșu action (metalizat) - Alb 40, model 1995. Str. Săulescu nr. 37. (714175)

■ Vînd Oltcit 11 RM, an fabricație 1990, 3,2 milioane lei, negociabil. Telefon 251729. (714121)

■ Vînd piese și caroserie Dacia break, motor Dacia 1300, tractor. Telefon 123716. (714776)

ELECTRONICE

Vînd ROBOT de bucătărie MARIA-2M cu 7 operații complexe și multifuncțional: storcător de fructe și legume, tocător de fructe și legume, mașină de tocat carne, rîșnit cafea, pentru suc de roșii, cuvă de 1l pentru cocktail, cuvă de 2l pentru frișcă și maioneză, 3 viteze. Preț fix 250000 lei. Tel. 252975.

Vînd robot de bucătărie ELEKTRIK KITKEN MACHINE complex și multifuncțional, cuprinzînd: storcător de fructe și legume, tocător de fructe și legume, cuvă de 1l pentru frișcă și maioneză, mașină de tocat carne și rîșnit cafea, 2 viteze, 600W putere. Preț fix 130.000 lei.

SC VIBLANC SA
vă oferă:
- Frigidere Fram 240 l - 410.000 lei
- Frigidere Fram 180 l - 350.000 lei
- Frigidere Arctic 240 l l - 420.000
- Congelatoare Arctic 160 l - 475.000 lei
- Congelatoare Arctic 120 l - 405.000 lei
- Mașini spălat automatic Diamant - 575.000 lei
- Mașini spălat fără storcător:
  - AL 15 - 190.000 lei
  - AL12 - 180.000 lei
- Mașini spălat cu storcător AL 7 - 320.000 lei
- Storcător rufe - 112.000 lei
- Mașini cusut Monica mecanice - 210.000 lei
- Mașini cusut Nicoleta electrice - 265.000 lei
- Aragaze de Satu Mare
  - cu 3 ochiuri - 249.000 lei
  - cu 4 ochiuri - 255.000 lei
  - cu 5 ochiuri - 349.000 lei

Garanție 1 an.
Rreturile sînt pentru en detail. Pentru informații, sunați la telefonul: **142289**

SC MONCRIS company SRL
B-dul Independenței nr. 33, lîngă Restaurantul "Bucegi",
vinde
TELEVIZOARE COLOR
mărcile **PHILIPS, GRUNDING, SABA, TELEFUNKEN,** import Olanda, la prețurile **236.000-250.000 lei.**
Garanție 3 luni.
Vă așteptăm!

SC AUTO-TECHNIC SRL IAȘI
str. Vasile Stroescu nr. 10
Tel/fax 032/213101
Dealer autorizat
- Hewlett Packard
- Epson
- PC 286 - 486 (DX2, DX 4/100), Pentium
- imprimante, plotere, scanere

Prețuri avantajoase.

■ Vînd dublu deck "Mayak 249-SI" cu boxe, nou. Preț fix, 280.000 lei. Telefon 252975. (714107)

■ Vînd televizor color "Banga" cu telecomandă, diagonala 32, Lituania, 55 programe, stare perfectă. Telefon 119731, după ora 17,00. (714409)

■ Vînd tv "Olt 214". Telefon 138194. (2341)

CASE - TERENURI

Vînd
4.000 m² teren în Grădina Botanică (terenul hașurat).
- tot terenul - 25 $/m².
- parțial - peste 25 $/m².

Posibilități:
- gaz metan
- instalație electrică
- telefon

Relații la tel.: **251022, 212327.**

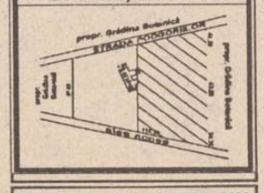

■ Vînd casă, fîntînă în curte, 3400 mp, cu pomi, vie și teren arabil, în comuna Răuseni, sat Rediu, județul Botoșani, sau schimb cu apartament 3 camere. Telefon 126817. (1993)

■ Vînd apartament 2 camere, pretabil activitate comercială (parter), zona Autogară. Preț 13.500 dolari (lei). Telefon 112723. (2010)

■ Vînd apartament cu o cameră. Informații la telefon 160538, după ora 18,00. (710463)

■ Vînd pînă în 4000 mp teren în comuna Birnova, parcelabil. Telefon 123932. (714410)

■ Vînd apartament 2 camere semidecomandate, parter, str. Decebal 14, 46,7 mp. Telefon 710742. (2022)

■ Vînd teren, 530 mp, cu deschidere la strada principală. Telefon 116421. (714134)

■ Vînd 300 mp pămînt, str. Brîndușa 7A. Telefon 142947. (714144)

■ Vînd garsonieră, cartier Tătărași, preț negociabil. Relații - cămin T10, camera 14 - Țepeș. (2234)

■ Vînd (închiriez) 500 mp, ultracentral, cu autorizație construcție provizorie (microcomplex comercial) unei S.C. sau firme serioase. Telefon 141937 sau 213131. (710459)

■ Vînd (schimb) cu apartament, 3700 mp loc casă Burdujeni - Suceava. Telefon 270947, prefix 032, seara. (714433)

■ Vînd teren 300 mp cu instalație apă. Str. Mărăcineanu nr. 7 (lîngă cimitirul Eternitate). (714443)

■ Vindem 2500 mp vie în Bucium cu posibilitate de construcție, gaz natural și telefon, 10 dolari mp. Informații la telefon 174276, între orele 13,00-20,00. (714728)

■ Vînd apartament cu 3 camere semidecomandat, et.1, gaze, zona Zimbru, 9,5 mil. lei, negociabil. Telefon 126848. (714748)

■ Vînd apartament 2 camere, et. 1, zona Cantemir, teren 1000 mp în Iași. Telefon 123716. (714777)

■ Cedez prin asociere spațiu ultracentral multifuncțional, 85 mp, încălzire proprie, gaz metan, aer condiționat. Telefon 032/116504, între orele 9,00-19,00. (714736)

■ **Foarte avantajos! Vînd 1700 mp teren construibil, agricol (autorizație construire, fîntînă, sursă de energie electrică) Valea Lupului, la 50 m de șosea. Telefon 130961, 167015.** (714752)

■ Vînd apartament cu 5 camere, Bd. Independenței, etaj 8. Telefon 119446 sau 153502. (714784)

■ Vînd apartament 3 camere cu telefon, telecabină, calcic, boiuri îmbrăcate, et. 3, Păcurari. Preț - 18 milioane, negociabil. Telefon 165556, între orele 10,00-14,00 și 16,00-21,00. (2346)

■ Vînd casă la țară, modestă, grajd, fîntînă, curent electric, pomi, vie, condiții de navetă cu trenul și autobuzul. Preț negociabil. Telefon 150368. (713069)

EXCEPȚIONAL!
Vînd apartament 2 camere decomandate, boxă 16m, magazie 11m în Copou.
Relații la telefon 149924

CUMPĂRĂRI

Cumpăr talon (sau autoturism avariat) **OPEL KADETT 1,3 MODEL 1980.**
Relații la tel. 062/435336 (Baia Mare) sau 150642.

■ Anticar. Cumpăr cărți, inclusiv la domiciliul clientului. Telefon 174653. (714104)

■ Cumpăr garsonieră sau cameră cu dependințe la casă, zona semicentrală sau Copou, Sărărie, Păcurari, ofer 4,5-5 milioane lei. Telefon 121338. (714145)

■ Cumpăr garsonieră zonele Pd. Roș, Cantemir, Centru, Autogară, Gara Nicolina. Telefon 136171. (714729)

ÎNCHIRIERI

Închiriem urgent mașina cu stație de amplificare pentru orașele Iași și Roman. Relații la telefon 032/144776.

Închiriem urgent instalație de amplificare (megafon). Relații la telefon 032/144776.

Caut spațiu comercial (cca 10 mp) la prețuri decente. Exclus zonele Dacia și Dancu. Tel. 170909.

■ Caut garsonieră sau apartament 2 camere nemobilat, eventual telefon. Telefon 270413 (9,00-17,00) sau 138608 (17,00-22,00)

■ Caut pentru închiriat garsonieră mobilată, pentru termen lung. Relații la Baroul de Avocați Pașcani, telefon 764104, avocat Călin Pîpernea, orele 8,00-12,30.

■ Tînăr intelectual, caut garsonieră, plata lunar, negociabil, ofertă serioasă. Relații la telefon 159486, între orele 19,00-22,00.

■ Închiriez spațiu comercial, 70 mp în strada Păcurari, stația Manolescu. Telefon 149761. (714129)

■ Închiriez garaj în B-dul Independenței. Relații la telefon 214001, după ora 16,00. (714403)

■ Închiriez spațiu pentru en-gros. Piața Voievozilor (Cinema "Dacia"). Telefon 126848. (714416)

■ Închiriez casă liberă, curte 800 mp, numai la societăți comerciale. Str. Mărăcineanu nr. 7 (lîngă cimitirul Eternitate). (714441)

■ Închiriez apartament ultracentral, str. Lascăr Catargi, lîngă Televiziunea Iași, compus din 2 camere decomandate, etaj I, orientare Sud și Vest cu boxă în subsol și garaj mașină. Totul poate fi folosit pentru sediu firmă sau persoane fizice. Plata anticipat 350 $/lună, negociabil, pe cel puțin doi ani. Vă rog seriozitate. Telefon 142744. (714781)

■ Caut să închiriez apartament mobilat, plata în lei. Telefon 178096. (714793)

SCHIMBURI

Schimb apartament 2 camere cu garsonieră plus diferență în bani. Telefon 159303.

■ Schimb apartament 3 camere Alexandru cel Bun, confort IA, et. 8, cu apartament 3-4 camere, zona P. Roș, Cantemir, Țesătura. Ofer diferență. Relații suplimentare la telefon 155102.

■ Schimb (vînd) apartament 4 camere, zona Nicolina - CUG, et.2, cu multiple îmbunătățiri, cu apartament 2 camere, aceeași zonă. Telefon 124767. (714761)

■ Iași, schimb garsonieră conf. 1, cu similar București sau cu apartament 2 camere plus diferență. Telefon 01/7772977, int.15, între orele 8,00-15,00. (714712)

DECESE

Soția-Maria anunță trecerea în neființă a soțului
ȘTEFAN FARAON
Înmormîntarea are loc astăzi, sîmbătă 13 mai 1995, ora 10.30, la cimitirul Eternitatea. Corpul neînsuflețit se află depus la capela catolică din cimitir.

Inima ta caldă și bună a încetat să bată pentru totdeauna.
Soțul-Viorel, fiicele Liliana, Roxana și Geanina, nemîngîiați în veci, anunță moartea fulgerătoare într-un tragic accident a celei ce a fost o bună soție și mamă
TANANA VALENTINA,
la numai 36 de ani.
Înmormîntarea va avea loc duminică, 14.05.1995, ora 12.00, la cimitirul din Dancu.
Dumnezeu s-o odihnească în pace.

Cu profundă durere și întristare, soțul-Costache, copiii Costel și Lenuța, nora Eugenia și nepoatele anunță încetarea din viață a scumpei lor
LOGHIN LUCREȚIA
Înmormîntarea va avea loc duminică, 14 mai 1995, ora 12,00, în satul Slobozia, comuna Ciurea Iași.
Odihnește-te în pace, suflet plin de iubire și blîndețe.

Soțul-Gheorghe, fiul Gigi, nora Săftica și nepoțelele Mariana și Doinița anunță stingerea fulgerătoare din viață a scumpei lor soții, mame și bunică, care a fost cea mai scumpă
PANTAZĂ CATINCA (NUȚA),
la numai 55 de ani.
Corpul neînsuflețit este depus la domiciliu pînă sîmbătă, ora 12.00, de unde va pleca spre cimitirul Bucna Vestire (CUG), unde va fi înmormîntată.
În veci nemîngîiați, îți vom păstra o neștearsă amintire.

Soția-Lidia, copiii Adina și Lucian, Radu-ginere anunță decesul fulgerător și prematur al scumpului lor
MOROȘANU GHEORGHE,
46 de ani.
Corpul neînsuflețit se află depus la capela cimitirului Sf. Vasile.
Înmormîntarea va avea loc sîmbătă, 13.05.1995, ora 12.00.
Amintirea lui va rămîne veșnic în inimile noastre.
Dumnezeu să-l ierte.

Soția-Adina, zdrobită de durere, anunță trecerea în lumea umbrelor după o scurtă suferință a prealiubitului ei soț
TALPIZ IONEL
59 ani.
Cortegiul funebru pleacă duminică, 14.05.1995, ora 11.00, din str. Mistrețului nr. 13 spre cimitirul Eternitatea.
Dumnezeu să-l primească în împărăția lui.

Familiile Deloiu Marin și Hutupașu Ioan anunță cu durere decesul nașei și mătușei lor
LOGHIN LUCREȚIA
din satul Slobozia, comuna Ciurea, județul Iași.
Regrete eterne.
Dumnezeu s-o ierte.

Soțul, copiii, nora, gineri și nepoții anunță cu profundă durere dispariția celei ce a fost o deosebit de bună soție, mamă, soacră și bunică
ELEȘABETA GÂRTAN.
Corpul neînsuflețit este depus la biserica Sf. Nicolae - Copou.
Înmormîntarea va avea loc sîmbătă, 13 mai 1995, ora 11.30, la cimitirul Sf. Vasile.

Familia profund îndurerată anunță decesul fulgerător al iubitului lor profesor doctor inginer
DUMITRU BĂRBULESCU.
Înmormîntarea va avea loc duminică, 14 mai 1995, ora 13.00, la cimitirul Eternitatea.

Părinții, frații, sora, cumnății, cumnatele și nepoții anunță moartea într-un tragic accident de circulație a celei ce a fost
TANANA VALENTINA,
la numai 36 de ani.
Lacrimi și flori pe tristul ei mormînt.

■ Elena - soție, fiicele Elena Calmischi și Maria Șova, Constantin - ginere și nepoții anunță cu durere stingerea din viață după o lungă și grea suferință a celui care a fost un bun soț, tată și bunic NECULAI CALMISCHI, în vîrstă de 86 ani. Înmormîntarea va avea loc sîmbătă, 13 mai 1995, la cimitirul Podgoria Copou. (714167)

■ Cu nemărginită durere familia anunță plecarea spre cele veșnice a celui care a fost JEAN CĂILEANU. Înmormîntarea va avea loc duminică, 14.05.1995, în cimitirul din satul Șorogari. (713008)

CONDOLEANȚE

Familiile Mihai Valeriu și Bodoga Neculai transmit sincere condoleanțe d-lui Loghin Constantin pentru decesul mamei.

Familia Leca regretă dispariția fulgerătoare a profesorului doctor inginer
DUMITRU BĂRBULESCU.
și transmite condoleanțe Marianei și lui Mihai.

Familiile Munteanu, Savin și Rosman, înmărmurite de dispariția neașteptată a prietenului lor de o viață, profesor doctor inginer
DUMITRU BĂRBULESCU,
om de o rară distincție sufletească, adresează familiei sincere condoleanțe și o asigură de întreaga lor compasiune.

Promoția 1965 de ingineri ai Facultății de Electrotehnică Iași, aduce pe această cale un ultim și pios omagiu celui ce ne-a fost un distins dascăl și decan al facultății,
Prof. dr. ing. DUMITRU BĂRBULESCU.
Sincere condoleanțe familiei îndoliate.

Conducerea Liceului Economic nr. 2 și serviciile secretariat, contabilitate, bibliotecă și administrativ sînt alături de doamna Loghin Eugenia la pierderea suferită.

Familia Viorel Săcăleanu este alături de familia Costel Loghin în aceste clipe grele prin care trece prin dispariția neprețuitei și bunei sale mame și transmite sincere condoleanțe.

Cadrele didactice de la Facultatea de Electronică și Telecomunicații, profund impresionate, regretă dispariția neașteptată a distinsului profesor doctor inginer
DUMITRU BĂRBULESCU
și transmit sincere condoleanțe.

Familia Ovidiu, Mirela și Emilian Feraru este alături de doamna Florica, Cristi și Florin Aflori, în aceste clipe grele prin pierderea celui ce fost omul
PAUL AFLORI.
Dumnezeu să-l ierte.

Colectivul Facultății de Automatică și Calculatoare regretă dispariția fulgerătoare a distinsului prof. dr. ing. Dumitru Bărbulescu și transmite sincere condoleanțe familiei îndoliate.

Talpiz Florica-mamă, Cornel-frate, surorile Eugenia, Gigi și Simona Gacea regretă profund încetarea fulgerătoare din viață a dragului lor
IONEL TALPIZ
Îl vom păstra o ploasă amintire.

Antoneta și Cornel Hitruc regretă moartea mamei lui Costel Loghin și pe această cale transmit sincere condoleanțe.

Salariații de la SC FAMILIAL SRL Iași transmit sincere condoleanțe d-lui Loghin Constantin de la complex "Dunărea".

Familia Mihai Macovei transmite sincere condoleanțe familiei Loghin și se alătură durerii pricinuite de pierderea nerecuperabilă a mamei sale.

Senatul Universității Tehnice "Gh. Asachi" Iași regretă profund trecerea în neființă a profesorului doctor inginer
DUMITRU BĂRBULESCU,
distins dascăl și specialist recunoscut în domeniul Măsurărilor electrice, care a pregătit multe generații de ingineri electrotehniști. A fost șef de catredă, prodecan și decan al Facultății de Electrotehnică, contribuind neobosit la dezvoltarea învățămîntului electrotehnic ieșean. Prin dispariția domnului profesor Dumitru Bărbulescu, Universitatea noastră pierde un reprezentant de mare valoare.
Sincere condoleanțe familiei îndoliate.

Personalul TESA din cadrul Liceului Emil Racoviță transmite sincere condoleanțe și este alături de colega lor Harasim Angelina pentru pierderea soțului.
Dumnezeu să-l ierte.

Colectivul Catedrei de Calculatoare a Universității Tehnice Gh. Asachi, regretă profund dispariția distinsului profesor doctor inginer
DUMITRU BĂRBULESCU
și este alături de familia îndoliată.

În aceste clipe de grea suferință pentru dispariția mamei, colectivul complexului Scala SRL este alături de colegul lor, Loghin Constantin, exprimîndu-și întreaga compasiune.
Sincere condoleanțe.

Acum, în aceste momente de grea cumpănă, colegele de serviciu din cadrul secției de tricotat CTC de la SC Moldova Tricotaje SA împărtășim imensa durere a colegei noastre Cojocaru Maria pricinuită de pierderea prealubitei și inegalabilei sale mame și transmit sincere condoleanțe întregii familii.

Mariana și Tralan Olteanu sînt alături de Costel și Lenuța Loghin și familiile lor în aceste momente grele pricinuite de trecerea în neființă a bunei și iubitoarei lor mame.

Elevii clasei a-V-a B de la Școala Petru Poni nr. 38 Iași sînt alături da d-na diriginte, profesor Aflori Florea și transmit sincere condoleanțe pentru pierderea soțului
AFLORI PAUL.

Colectivul clasei a-V-a - Liceul C. Negruzzi Iași, dirigintele și părinții elevilor sînt alături de domnul profesor Mihai Gîrtan în momentele grele prin care trece și-i transmit sincere condoleanțe.

În aceste clipe de grea suferință pentru dispariția mamei, colectivul de cadre didactice de la Liceul Internat C. Negruzzi Iași este alături de profesorul Mihai Gîrtan, exprimîndu-și întreaga compasiune.

Locatarii blocului A17 regretă dispariția fulgerătoare a bunului vecin
MOROȘANU GHEORGHE
și sînt alături de familia îndoliată.
Dumnezeu să-l ierte.

■ Familia dr. Marderos G. regretă dispariția, după o scurtă și grea suferință, a celei care a fost CATINCA PANTAZI. Condoleanțe familiei îndoliate. Dumnezeu s-o odihnească în pace! (2278)

■ Colectivul Spălătoriei Tita Maiorescu regretă profund dispariția fulgerătoare a celei care a fost o bună colegă PANTAZI CATINCA (Nuța). Dumnezeu să o ierte și să o odihnească în pace. (2285)

■ Prietenii și colegii sînt alături de Cristian Aflori la greaua suferință pricinuită de decesul tatălui. (714782)

■ Studenții anului IV ai Facultății de Automatică și calculatoare împărtășesc durerea colegului lor Cristian Aflori cauzată de decesul tatălui. (714783)

■ Colegii din clasa a XI-a B, Liceul Național sînt alături de prietenul lor Florin, în momentele dificile pricinuite de pierderea tatălui, AFLORI PAUL. Sincere condoleanțe familiei îndoliate! (714757)

■ Colectivul Clinicii Neurologie I transmite condoleanțe doamnei dr. Lupu Antoneta pentru pierderea mamei. (174183)

■ Colectivul de oameni ai muncii din Romcereal R.A. Sucursala Iași este alături de colega Eparu Claudia în aceste momente grele pricinuite de decesul prematur al tatălui și transmite sincere condoleanțe întregii familii. (714177)

■ Colectivul de oameni ai muncii din Romcereal R.A. Sucursala Iași este alături de fosta coleg Hogea Elisabeta la decesul prematur al soțului și-i transmite sincere condoleanțe. (714178)

■ Familiile Adam Ioan și Cornelia sînt alături de familiile Ioniță Ioan și Ciobanu în momentele grele pricinuite de dispariția celui care a fost GH. CIOBANU din Dumești-Vaslui. Sincere condoleanțe. (714173)

■ Colectivul profesorilor de matematică de la Școala 9 sînt alături de doamna profesoară Aflori la greaua suferință prin pierderea soțului și transmite sincere condoleanțe. (714172)

■ Locatarii blocului E2A, sc. A Dancu sînt alături de familia Tanana Viorel în aceste momente de durere și grea încercare, prin trecerea în neființă a soției VALENTINA. Dumnezeu s-o ierte! (714169)

■ Colectivul din cadrul Atelierului mecanic al S.C. TEXTILA S.A. anunță cu profund regret trecerea în neființă, în pragul pensionării, a bunului lor coleg ION TALPIZ, om de o aleasă ținută morală și profesională. Dumnezeu să-l odihnească în pace! (714799)

■ Colegele de laborator sînt alături de Jeni Loghin la marea durere pricinuită de decesul mamei soacre. Sincere condoleanțe întregii familii. (714798)

■ Colegii din clasa a XI-a C, Liceul Național sînt alături de Florin Aflori în momentele grele pricinuite de decesul tatălui. (713015)

■ Colectivul clasei a XI-a C a Liceului Tehnoton este alături de colega lor Bălteanu Cristina la durerea pricinuită de pierderea mamei sale, BĂLTEANU VERONICA. Transmitem pe această cale sincere condoleanțe familiei îndoliate. (713016)

■ Familia Burghelea Ștefan este alături de familia Luca Laurențiu în aceste clipe îndurerate și le transmite sincere condoleanțe. (713017)

■ Sincere condoleanțe familiei Loghin Constantin și Elena pentru pierderea suferită prin decesul mamei. Dumnezeu s-o ierte. (713018)

■ Colectivul catedrei de Bazele electrotehnicii depline stingerea din viață neașteptată a distinsului coleg prof. dr. ing. DUMITRU BĂRBULESCU. Rugăm îndurerata familie să primească cele mai sincere condoleanțe. (713020)

COMEMORĂRI

Ai iubit mult viață, ai iubit mult tot ceea ce te-a înconjurat, ai fost sincer și bun, ai crezut că soarta nu poate fi atît de crudă încît să te răpească din mijlocul celor dragi, pentru totdeauna. Azi, 13.05.1995, se împlinesc 40 de zile de cînd a încetat să mai bată inima celui ce a fost
+ MERTICARIU CONSTANTIN. +
Te-ai dus și ne-ai lăsat pustii. Am vrea să vii să ne vezi înlăcrimați, fără speranțe. Pașii noștri calcă singuri prin viață așteptîndu-te mereu. Am vrea să-ți simțim din nou mîngîierea și căldura sufletească, dar Dumnezeu te-a luat la El. Îl rugăm să te odihnească în pace. Te plîng mereu copilul, soția, mama și frații.

Fam. Vlădescu anunță că astăzi se împlinesc 40 de zile de la decesul celei mai scumpe mame și bunici
VLĂDESCU -MARIA.
Comemorarea va avea loc la București.
Nu o vom uita niciodată.

Cu aceeași durere și profundă tristețe, soțul și fiica anunță împlinirea la 13 mai 1995 a 6 luni de cînd doamna LUCREȚIA UNGUREANU a plecat în lumea tăcerii. Comemorarea a avut loc la 12 mai 1995, ora 12,00, la Cimitirul "Eternitate"

Cu nemărginită durere, soția Marieta și Radu-fiu anunță că se împlinesc 40 zile de cînd a trecut în neființă minunatul soț și tată,
ALEXANDRU ONOFREI (SANDU)
Comemorarea va avea loc în ziua de 13 mai 1995, ora 13,00, la Cimitirul "Sf. Vasile".
Dumnezeu să-l ierte.

■ Duminică, 14 mai, se împlinesc 40 zile de cînd scumpa noastră MAMOI ELEONORA LENȚA ne-a părăsit pentru totdeauna. O plîng Agurița Ene, Oana, Iuliana și Irina. (714727)

MULȚUMIRI

Familiile Ceornea și Sasu, mulțumesc în mod deosebit d-nei Cornelia Lubaș, d-nei Dorina Vojoga, fam. Boghean Dan, d-nei Vera, dr. Pletea Dan, dr. Volovăț C-tin, d-nei Meda Miu, care au încercat prin prezență și sprijinul lor să aline durerea în ultimele luni de viață a celui ce a fost un om deosebit,
CEORNEA VASILE.
De asemenea, mulțumește tuturor celor care au fost alături de familie prin prezență, flori, telefoane și telegrame în frunte cu preoții slujitori Matei Coruga, C-tin Barnea, Victor Dornescu și diacon Mihai Lungeanu.
Dumnezeu să-l ierte.

OFERTE SERVICII

Consiliul Județean Iași cu sediul în Iași, str. Ștefan cel Mare, nr. 69 scoate la vînzare PRIN LICITAȚIE PUBLICĂ CU STRIGARE următoarele mijloace fixe:
- un autoturism ARO 244 D la prețul de pornire de 11594500 lei;
- un autoturism DACIA 1310 la prețul de pornire de 6468000 lei;

Licitația va avea loc la sediul Consiliului Județean Iași - SALA CLUB - în ziua de **15 iunie 1995, ora 12.00.**
Înscrierea la licitație se poate face pînă la data de 2 iunie 1995, inclusiv. Ofertanții au obligația să depună odată cu cererea de înscriere următoarele documente:
- dovada existenței legale în cazul persoanelor juridice;
- dovada bonității pe bază de scrisoare de garanție bancară în cazul persoanelor juridice.

Taxa de participare este de 50:000 lei și va fi depusă la casieria Consiliului Județean Iași. Garanția de participare de 10% din prețul de pornire va fi depusă la sediul casieriei cu taxa de participare.
Documentația și alte relații se pot da la Serviciul Financiar - Contabilitate al Consiliului Județean, cam. 21, tel. 135060, int. 178 sau 203.
Lista cu ofertanții acceptați va fi afișată la sediul Consiliului Județean Iași, cu trei zile înainte de începerea licitației.
În caz de neadjudecare în etapa I, etapa a -II-a va avea loc în data de 29 iunie 1995.
Autoturismele pot fi văzute la sediul Consiliului Județean Iași, cu trei zile înainte de începerea licitației.
În caz de neadjudecare în etapa I, etapa a -II-a va avea loc în data de 29 iunie 1995.
Autoturismele pot fi văzute la sediul Consiliului Județean (garaj) - între orele 10.00-12.00, în zilele de 23, 24, 25, 29 și 30 mai 1995.

Agenția MAGELAN
organizează excursii săptămînale în
UNGARIA
18.05.1995
TURCIA
13.05, 17.05.1995.
Telefon **212337**.

Doriți să vă dispară teama că ați putea deveni șomer? Vă oferim un răspuns, dacă expediați acest talon și adresa dvs. la: "Idei de Afaceri" - Fast Business, OP 54, CP 46, București. (M6)

Convenabil: tehnoredactare, balanță, programe contabilitate. Tel. 173147.

ROENTER LTD
oferă serviciil pentru:
- ÎNFIINȚARE (DIZOLVARE) S.C., FILIALE, SUCURSALE, REPREZENTANȚE,
- ACTE ADIȚIONALE,
- MENȚIUNI,
- AVIZE DE FUNCȚIONARE S.C.

Reducerea comisionului cu 20% pe perioadă limitată. Vă așteptăm între orele 10,00-20,00, Hotel TRAIAN, ap. 123, tel. 212335.

Traduceri impecabile - toate limbile de circulație - inclusiv traduceri legalizate notariat. Rapid și avantajos. Sunați acum la 143023.

Doriți să aveți o siluetă frumoasă?
Practicați gimnastica de întreținere fitness și stretching la Cabinetul **FITNESS**, prof. IRIS BĂDIU. Relații la telefon 132889.

Doriți să vă recuperați banii de la clienții rău platnici?
BIROUL DE RECUPERARE A CREANȚELOR
prin
ROENTER LTD.
Hotel Traian, ap. 123, telefon 212335.

S.C. ȘANTIER NR. 9 INST. SA Iași prin: Filiala Iași Filiala Vaslui execută lucrări de alimentări cu apă, centrale termice, instalații de încălzire, sanitare, electrice, interioare. Acordăm comision pînă la 2% din valoare contract, persoanelor fizice sau juridice care intermediază încheierea contractelor de execuție. Relații la tel. 032/133070, Iași și 035/340680, Vaslui.

Școala de șoferi amatori ETTA AUTO face înscrieri pentru seria din luna mai la un preț avantajos.
Relații la tel. **163328, 184922.**
Deasemeni, selectează candidați pentru atestare ca instructori auto.

SERVICII MEDICALE MOBILE
(asistență medicală la domiciliu; consultații medicale; prescriere de rețete în regim compensat; recomandări și investigații paraclinice; tratament de urgență; asigurarea transportului și internării în caz de necesitate; oferim de asemenea servicii de infirmerie la domiciliu).
Sunați la telefon **113130/569** zilnic între orele **7,00-23,00.**
"CORPO-SAN"
vă ajută!

S.C. Electric Puls instalează operativ **alarme auto STINGRAY** (Germania) cu numai **199.980 lei.** Garanție 12 luni! Tel. 032/213284

AFINVEST
Telefon 129877, 139710
**NOI VĂ SPUNEM PRIMII BUNĂ

CENTRALA ... M. EMINESCU IAȘI

MERSUL TRENURILOR

în pagina 7A puteți consulta noul mers al trenurilor de călători pentru stația Iași, valabil de la 28 mai 1995

LUNI
15 mai 1995
An V,
Nr. 112 (1175)
12 PAGINI
300 LEI
pentru Republica Moldova - 30 bani

cotidian de informaţii
Monitorul

SECȚIUNEA A
ȘTIRI, OPINII, COMENTARII

Înainte de a anunța Poliția, Salvarea sau Pompierii, sunați la MONITORUL!
17.25.57
14.56.10

Director onorific: AUREL LEON
Redactor șef: DAN RADU

Examene "filtru" pentru studenți

■ *acestea sînt obligatorii pentru studenții din ultimul an de la universitățile particulare neautorizate*

Consiliul Național de Evaluare Academică și Acreditare a comunicat că ***examenele filtru sînt obligatorii doar pentru studenții din ultimul an de la facultățile particulare neautorizate***, în timp ce studenții facultăților particulare autorizate vor susține doar examenul de licență.

Precizăm că examenele filtru vor fi organizate de universitățile de stat, pentru a da posibilitatea absolvenților din acest an de la universitățile particulare să susțină examenul de licență.

Facultățile particulare autorizate vor fi publicate în Monitorul Oficial. Cele care nu vor fi publicate în Monitorul Oficial se vor desființa prin lege. Menționăm că introducerea unui nou dosar la CNEAA de către facultățile neautorizate se poate face luînd în considerare doar studenții înscriși în anul I de studiu din perioada în care este introdus dosarul. **(S.A.)**

Automobile Peugeot asamblate la Pitești

■ *operațiunea va începe în a doua jumătate a anului 1996*

Pînă la sfîrșitul lunii mai se va perfecta contractul privind ***înființarea unei societăți mixte între Automobile Dacia Pitești și firma franceză Peugeot,*** unde vor fi asamblate autoturisme Peugeot, a declarat postului de radio România Actualități Constantin Stroe, director general al societății Automobile Dacia Pitești. Conducerea societății estimează că asamblarea autoturismelor Peugeot 306 la Pitești va începe în a doua jumătate a anului 1996. Referitor la noul model Dacia R 523, Constantin Stroe a precizat că acest model, de concepție și fabricație integral românească, va fi lansat pe piață în această vară sub denumirea de Dacia Nova.

Armata a XIV-a, vîrful de lance al noului militarism rus

"România creează instabilitate în zona Balcanilor"

■ *este de părere generalul Aleksandr Lebed, comandantul Armatei a XIV-a ruse, "jandarmul" zonei europene ce se întinde din Ucraina în Grecia*

Generalul Aleksandr Lebed continuă să rămînă ofițer și, deocamdată, comandant al Armatei a 14-a, cantonată în Transnistria. Publicațiile ruse subliniază că decizia de a reforma Armata a 14-a, în fapt desființarea ei, l-au transformat pe comandantul Lebed într-un erou, transmite corespondentul permanent al Agenției MEDIAFAX la Moscova. Așteptată cu mult interes, conferința de presă a lui Lebed de la sfîrșitul săptămînii trecute nu a adus alte noutăți, în afara faptului că generalul a decis să-și păstreze epoleții și să accepte confruntarea cu ministrul Pavel Graciov și restul conducerii militare. Deși atît Graciov, cît și șeful trupelor de uscat l-au "sfătuit" pe general să aleagă între statutul de militar și cel de om politic, Lebed preferă să joace cartea dualității pe mai departe. "***Pentru că, fără epoleți, faima lui Lebed nu ar mai fi atît de mare***", arată cotidianul "Sevodnia", publicație de dreapta. Lebed s-a decis să se bată pentru existența Armatei a 14-a, pentru a crea și mai multă agitație în jurul numelui său. În cadrul unui interviu acordat celui mai puternic cotidian moscovit "***Moskovski Komsomolet***", Aleksandr Lebed arată că Armata a 14-a este situată într-o zonă deosebit de nesigură, în care oricînd ar putea izbucni un conflict militar. În viziunea lui Lebed, aici există numeroase probleme teritoriale: ***între România și Ucraina (pentru sudul Basarabiei și Bucovina de Nord), între România și Bulgaria (pentru Dobrogea), între România și Ungaria (pentru Transilvania).*** Există apoi cunoscutul conflict între Moldova și autoritățile de la Tiraspol și, desigur, pretențiile Ucrainei asupra Transnistriei. Pentru Lebed, ***plecarea Armatei a 14-a ar echivala cu izbucnirea unui război.*** În altă ordine de idei, conflictul dintre Lebed și conducerea Ministerului Apărării are și un puternic aspect politic. Conform unui sondaj de opinie, publicat de cotidianul "Nezavisimaia Gazeta", ***Lebed ocupă locul 17 în topul celor 100 de personalități ruse ale acestei luni.*** De remarcat că, în urmă cu o lună, Aleksandr Lebed figura pe locul 33. Totodată, dintre toți potențialii candidați la fotoliul prezidențial, doar Lebed, Ivan Rîbkin (președintele Dumei de Stat) și Aleksandr Rutkoi (fostul conducător al puciului din 1993) au înregistrat o creștere a popularității în comparație cu luna precedentă, în timp ce lui Boris Eltîn, Viktor Cernomîrdin și Vladimir Jirinovski li s-a diminuat popularitatea. Deocamdată, Lebed și-a arătat simpatia pentru Congresul Comunităților Ruse, condus de I. Skokov, fostul secretar al Consiliului de Securitate al președintelui Eltîn. "Analiștii consideră că pentru formațiunea lui Skokov, prezența lui Lebed reprezintă un serios cîștig", notează prestigiosul săptămînal rus "Ogoniok".

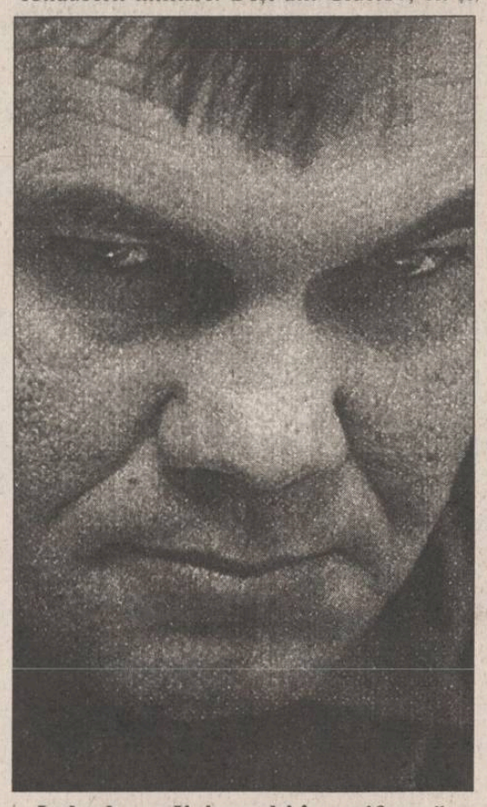

Lebed, un Jirinovski în uniformă

Acest număr conține suplimentul gratuit
MONITORUL SPORT

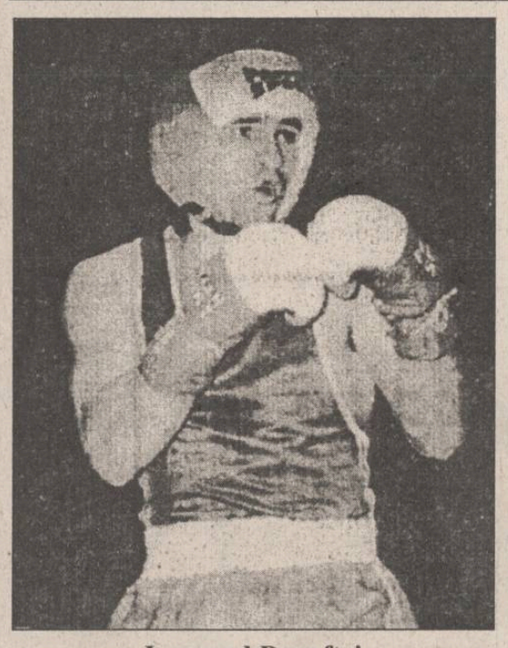

Leonard Doroftei

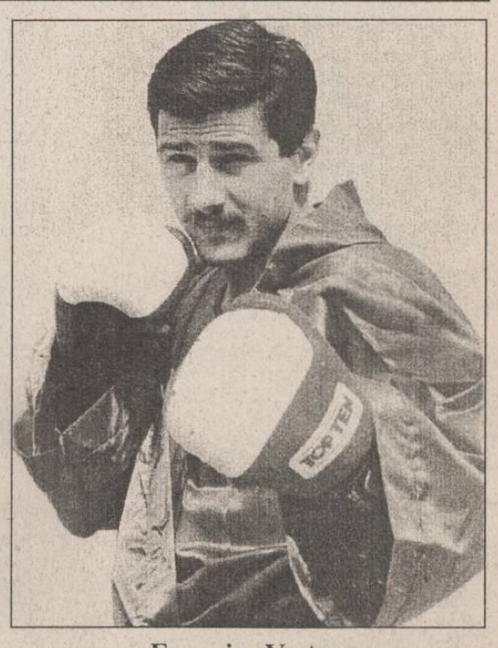

Francisc Vaștag

Campionatele Mondiale de Box pentru amatori

Vaștag și Doroftei au cîștigat medaliile de aur

La Berlin, s-au încheiat aseară ***Campionatele Mondiale de box rezervate amatorilor - ediția a VII-a.*** Delegația României a realizat cel mai bun bilanț din istoria participărilor la această competiție, obținînd ***două medalii de aur.*** În gala de sîmbătă seara, la categoria semiușoară, ***Leonard Doroftei l-a învins în finală cu o decizie de 12-4 pe francezul Bruno Wartelle,*** devenind campion mondial. În gala de ieri, ***Francisc Vaștag*** și-a adjudecat victoria în finala categoriei mijlocie-mică, dispunînd cu același scor (12-4) de eternul său rival, cubanezul ***Alfredo Duvergel.*** Cu aceste două titluri obținute, România se situează pe locul IV în clasamentul general pe națiuni, după Cuba, Rusia și Bulgaria. **(Nicolae GRECU)**

Alte amănunte puteți citi în MONITORUL SPORT

Încercînd să intre ilegal în SUA

Un basarabean a fost mîncat de un aligator

Îmbarcat pe un vas aflat sub pavilion turcesc, un cetățean al Republicii Moldova a încercat să intre fraudulos în SUA, dar, descoperit de autoritățile vamale, s-a aruncat în apele rîului Mississippi, la vărsarea acestuia în mare. Paza de coastă a acestei țări a emis ipoteza că cetățeanul respectiv ***a fost devorat de un aligator***. Surse de la Biroul național INTERPOL au declarat că, la ora actuală, pe teritoriul Moldovei se află în urmărire 200 de persoane căutate de INTERPOL. De asemenea, 10 cetățeni ai republicii sînt dați în urmărire internațională, mulți dintre aceștia fiind, într-un fel sau altul, implicați în diferite crime.

PRONOSPORT

Concursul din 14 mai 1995

1. Brescia - Napoli	1-2	2
2. Cagliari - Samp.	0-2	2
3. Foggia - Fiorentina	2-1	1
4. Lazio - Inter	4-1	1
5. Milan - Roma	1-0	1
6. Padova - Reggiana	3-0	1
7. Torino - Cremonese	1-1	X
8. Ancona -Andria	2-1	1
9. Atalanta - Lucchese	1-0	1
10. Como - Salernitana	1-4	2
11. Udinese - Piacenza	1-0	1
12. Venezia - Cesena	0-2	2
13. Verona - Acireale	1-0	1

LOTO 6/49

32 14 44 34 21 24

NOROC

5855714

Al treilea arestat în cazul Oklahoma City

Un al treilea bărbat, căutat pentru interogare în cadrul anchetei privind atentatul de la Oklahoma City, a fost arestat vineri, în localitatea Oatman din statul Arizona, au anunțat oficiali ai Departamentului Justiției, citați de REUTER. Bărbatul arestat a fost identificat drept ***Steven Garett Colbern,*** însă sursele nu au furnizat și alte detalii despre acesta. Mai devreme în cursul aceleiași zile, surse ale șerifilor americani au declarat că Garett Colbern era căutat încă din 1994, în baza unui mandat emis pentru deținere ilegală de armament. Colbern este originar din Oxnard, statul Califonia. Agenții federali au percheziționat vineri ferma tatălui lui Colbern din Oxnard, însă nu par să fi descoperit ceva acolo. Un oficial federal a declarat că Garett Colbern îl cunoștea pe Timothy McVeigh, unul din cei doi acuzați pînă în prezent în legătură cu devastatorul atentat, soldat cu moartea a 166 de persoane.

Legalizarea bordelurilor

Deputatul PL'93 Gheorghe Todut a inițiat ***un proiect de lege privind legalizarea bordelurilor***. Acest proiect va fi înaintat Parlamentului după ce va fi discutat și avizat de către conducerea PL'93. Dl. Todut consideră că acest proiect va întruni consensul în cele două Camere ale Parlamentului. "***Foarte mulți parlamentari au făcut în mass-media declarații favorabile în această chestiune, dar nimeni nu a înaintat vreo propunere legislativă în acest sens***". **(Ioana MIHĂIESCU)**

SAFI SA
SOCIETATEA DE ASISTENȚĂ FINANCIARĂ ȘI INVEST... FINANCIAL SERVICE... INVESTMENT COMPA...
Sunați acum la telefon 117596

● **FONDUL MUTUAL AL OAMENILOR DE AFACERI**
Datele la zi valabile începînd de **LUNI, 15 mai 1995.**
Număr C.I. în circulație:
tip A: 205.349 tip B: 329.074 tip C: 429.203
Activul net: **143.878,54 milioane lei**

NOU!
Începînd cu data de 17.04.1995 s-a lansat o nouă emisiune de Certificate de Investitor, tip C, cu valoarea nominală de 50.000 lei.

Valoarea la zi a certificatelor de Investitor (C.I.):
tip A: 421.600 lei - la răscumpărare
tip B: 105.400 lei - la răscumpărare
tip C: 52.700 lei - la vînzare

● **FONDUL PRIVAT DE ACUMULARE ȘI PENSII**
deschis atît persoanelor în activitate, cît și pensionarilor

Casa Modei (mezanin) Telefon 117596
Zilnic, între orele 9,00-18,00 (sîmbătă, duminică închis)
Biroul SAFI Iași practică cel mai mic comision

INSTITUTUL EUROPEAN PENTRU COOPERARE CULTURAL ȘTIINȚIFICĂ IAȘI
str. Cronicar Mustea nr. 17, Iași
tel. 032/127311, fax 032/ 230197
Serviciile oferite de Institutul European Iași prin departamentele de profil sînt:
● **grafică publicitară**
● **imprimare tipografică**
(formulare tipizate, etichete pt. ambalaje individuale și colective în 1-6 culori, autocolante, prospecte, pliante și mape publicitare, cataloage de produse, calendare, broșuri, cărți, ecusoane și alte tipărituri plastificate pînă la format A3 etc)

vodcă KONDRATOV - 0,7l; 0,5l
vodcă TIMOFEI - 0,7l; 0,5l
palincă - 4 sortimente
sampanie CHATEAU NOIR
BERE ZIMCA - Piatra Neamț: blondă, brună, neagră
en gros
SC DECAR SRL
Tel./fax 212338, 176610
Str. Crișan 12 (fostul sediu al Cooperativei "Solidaritatea")

MONITORUL DE IAȘI

În sedinta Consiliului Municipal

Primarul va prezenta raportul de activitate pe 1994

Azi, 15 mai la ora 17,00, în Sala Mare a Primăriei municipiului Iași, va avea loc ședința ordinară a Consiliului Municipal (C.M.) Iași. În cadrul acestei ședințe, primarul ***Constantin Simirad*** **(foto)** va prezenta în fața consilierulor municipali raportul cu privire la activitatea pe care a desfășurat-o în 1994. Un punct important pe ordinea de zi a ședinței este raportul privind starea economico-socială a municipiului Iași în 1994. Vor mai fi discutate raportul cu privire la activitatea desfășurată de serviciile publice ale C.M. Iași în 1994 și proiectul de hotărîre privind aprobarea ocupării locurilor publice de desfacere de către beneficiarii construcțiilor provizorii care efectuează activități comerciale sau de prestări servicii. **(M. GIUBERNEA)**

În cartierul Alexandru cel Bun

Programul de revizie la instalațiile de distribuție a gazului metan

Dispeceratul ROMGAZ Iași anunță continuarea programului de revizie la instalațiile de utilizare, program inițiat săptămîna trecută. Va fi sistată furnizarea gazului metan în cartierul Mircea cel Bătrîn, la blocurile R9 (scările A, B și C) și O1 (A și B), începînd de astăzi, ora 9,00 pînă mîine, 16 mai, ora 15,00.

Începînd de aseară

Poliția caută un șofer care a fugit de la locul accidentului

Ieri, în jurul orei 18,30 la intersecția străzilor Smîrdan și Elena Doamna a avut loc un accident de circulație. Un autoturism de culoare grena (se pare că este Ford sau Opel) a lovit o tînără ce traversa strada la 15 metri de trecerea de pietoni. Imediat după ce a acroșat-o pe tînără, șoferul autoturismului a oprit cîteva momente după care a demarat în trombă părăsind zona. În scurt timp, la fața locului a sosit un echipaj de Poliție condus de colonelul Tudor Leonte, comandantul Brigăzii de Poliție Rutieră. Tînăra accidentată (se pare că ambele picioare au fost fracturate) a fost transportată la Spitalul de Urgențe iar Poliția a declanșat căutările pentru a depista cît mai repede pe autorul accidentului. **(Marius OLARU)**

După o lună de la declansare

A încetat greva restauratorilor

După opt luni de la desființarea Direcției Naționale a Monumentelor și Siturilor Istorice și reorganizarea ei în cadrul Ministerului Culturii în firma Comisiei Naționale a Monumentelor Istorice s-a reușit crearea unui cadru legal prin care aceasta din urmă să fie operativă. Menționăm faptul că acest lucru a fost posibil în urma grevei de aproape o lună a restauratorilor nemulțumiți de întîrzierea plății facturilor pentru lucrările executate, și de neîntocmirea listei cu priorități pentru anul în curs. La această acțiune a restauratorilor, ministerul a răspuns după o lună, pe data de 2 mai aprobînd nominal noua Comisie Națională a Monumentelor și Siturilor Istorice. Pe data de 5 mai Guvernul a emis o hotărîre prin care desemna această comisie să gestioneze fondurile alocate pentru restaurare. La ora actuală greva restauratorilor a încetat, problema fiind momentan rezolvată. **(Simona ARADEI)**

Procurorul general al României a fost sesizat în legătură cu "afacerea agronomilor" de la Miroslava

■ ***"cred că de data aceasta directorul SAZPIC Miroslava, Dan Podaru, nu va mai scăpa așa de ușor", afirmă senatorul Vasile Strîmbu care a făcut sesizarea adresată Parchetului General***

Cu toate că prefectul ***Dan Gâlea*** a dispus, în urmă cu trei săptămîni, întocmirea fișei de punere în posesie pentru familia ***Ultimescu***, pe a cărei proprietate sînt "instalate" 53 de persoane implicate în "afacerea agronomilor", pînă în prezent nu s-au pus în practică dispozițiile Prefecturii Iași. ***Radu Ultimescu***, proprietarul unei suprafețe de zece hectare, amplasată la intrarea în comuna Miroslava, pe șoseaua Iași-Voinești, a fost amînat cu întocmirea fișei cadastrale de punere în posesie de la o zi la alta. De altfel, se pare că există cîteva inadvertente între declarațiile prefectului Dan Gâlea și cele ale funcționarilor care trebuiau să aplice dispozițiile Prefecturii Iași. Dacă prefectul Dan Gâlea afirmă că Radu Ultimescu trebuie să fie pus în posesie, pentru că titlurile de proprietate ale "agronomilor" de la Miroslava au fost revocate, ***Constantin Ciudin***, directorul Oficiului de Cadastru Iași, susține că nu deține ordinele de revocare a titlurilor. Totuși, în urma unei plîngeri adresată prefectului Dan Gâlea de către Radu Ultimescu, s-a dispus eliberarea unor copii după ordinele de revocare a titlurilor de proprietate obținute ilegal. Însă, pînă în prezent, slujbașii Precturii Iași nu au respectat dispozițiile prefectului Dan Gâlea, motiv pentru care funcționarii Primăriei Iași încă nu au întocmit fișa cadastrală de punere în posesie.

În paralel cu această situație, senatorul PD ***Vasile Strîmbu***, membru în Comisia de Cercetare a Abuzurilor și Petițiilor a Senatului, respectîndu-și promisiunea, a sesizat Parchetul General al României în legătură cu crasele ilegalități comise la Miroslava, pe terenul familiei Ultimescu. ***"Marți, am înaintat un memoriu către procurorul general Vasile Manea Drăgulin, la care am anexat dosarul Ultimescu, unde am menționat întreaga listă a abuzurilor descoperite pînă în prezent la Miroslava. Cred că de data aceasta, directorul Dan Podaru nu va mai scăpa așa ușor. De altfel, am cerut pedepsirea în mod exemplar a celor vinovați de a fi încălcat legea fără nici un menajament"***, ne-a declarat ieri senatorul Vasile Strîmbu.

Printre cei nominalizați de către senatorul Vasile Strîmbu în sesizarea adresată Parchetului General figurează Jenică Florescu, fostul primar al comunei Miroslava, cu acordul căruia s-a pus pe roate "afacerea agronomilor" și care și-a împroprietărit fiii și ginerele pe terenul familiei Ultimescu; ***Nechifor Bîrliga***, actualul primar al comunei Miroslava; ***Dan Podaru***, directorul fostului IAS Miroslava (în prezent S.C. SAZPIC S.A. Miroslava), care a fost împroprietărit cu un hectar de livadă din patrimoniul IAS-ului pe care îl conduce, în spatele vilei pe care și-a construit-o în satul Valea Adîncă, pe un teren cumpărat de la CAP Miroslava, în 1990, cu 2,50 lei/m.p; cîțiva inspectori ai Prefecturii Iași, care în 1990 au întocmit actele necesare unor diverse persoane ce au abuzat de prevederile Decretului-Lege 42/1990, privind stimularea țărănimii, reușind în acest fel achiziționarea, la prețuri infime, a unor suprafețe de teren de cîte o mie metri pătrați.

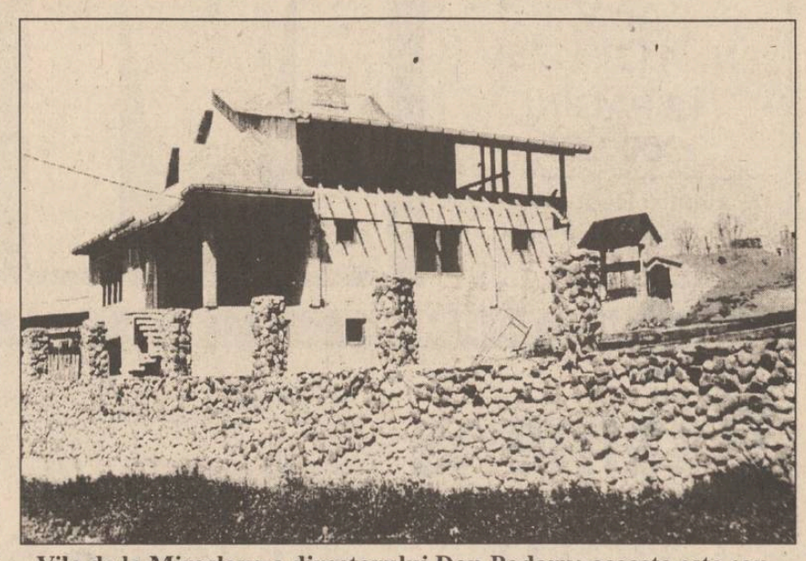

Vila de la Miroslava a directorului Dan Podaru; aceasta este construită pe un teren cumpărat cu 2,50 lei/m.p. în 1990

Pe de altă parte, ***Doina Ultimescu***, delegat în al Adunării Generale a Acționarilor în Consiliul de Administrație al IAS Miroslava, a cerut și verificarea conturilor directorului Dan Podaru. ***"Pînă în vara anului 1994, directorul Dan Podaru a avut un salariu de 200.000 lei brut, iar de atunci de 450.000 lei brut. De unde a avut bani să-și cumpere două mașini, un apartament și să-și construiască o vilă luxoasă pe fostul teren al fermei Ezăreni? În ultimii ani, IAS Miroslava nu a realizat profituri; numai anul trecut s-a înregistrat o pierdere de 600 milioane lei"***, ne-a declarat Doina Ultimescu. **(Daniel NITOI)**

Admiterea în clasa a IX-a

Modul de înscriere la concurs și actele necesare

■ ***la școlile complementare și de ucenici nu se organizează examene de admitere***

Anul acesta, la concursul de admitere în liceu (clasa a IX-a), cursuri de zi, se pot înscrie elevii care au promovat clasa a VIII-a de gimnaziu, din seria curentă precum și din serii anterioare (cu condiția să aibă vîrsta maximă de 16 ani, împliniți în anul în curs). Pentru concursul de admitere în învățămîntul seral se pot înscrie absolvenți ai școlii generale, indiferent de vîrstă.

La concursul de admitere în școli normale și la seminariile teologice liceale ortodoxe se pot înscrie promovați ai clasei a VIII-a de gimnaziu cu condiția să aibă media generală cel puțin 7,00, iar media la purtare cel puțin 9,00. Nu trebuie să aibă vîrsta mai mare de 16 ani. La concursul de admitere pentru școli profesionale au dreptul să se înscrie promovații clasei a VIII-a de gimnaziu din seria curentă și din seriile anterioare, pînă la vîrsta maximă de 17 ani împliniți în anul în curs. La școlile complementare și de ucenici se intră fără examen; sînt primiți absolvenți ai claselor a VIII-a care nu au susținut concurs de admitere sau care nu au fost admiși cu condiția să nu aibă vîrsta mai mare de 17 ani. Înscrierea se face pe meserii, ținînd cont de opțiunile exprimate de candidați în fișa de înscriere. Dacă numărul de candidați la o anumită meserie este mai mare decît numărul de locuri, pentru departajare se ia în considerare media generală de promovare a clasei a VIII-a.

Înscrierea pentru concursul de admitere în liceu, în școala profesională și pentru înscrierea în școala complementară sau de ucenici se face la secretariatele unităților de învățămînt respective, indiferent de domiciliul candidatului. Pentru candidații din seria curentă sînt necesare următoarele acte: fișa de înscriere; certificatul de naștere în original și o copie, adeverință medicală eliberată de policlinica teritorială. Candidații din seriile anterioare anului în curs vor trebui să prezinte următoarele acte: cerere de înscriere, foaia matricolă pentru clasele a V-a - a VIII-a, certificatul de naștere în original și o copie, adeverință medicală eliberată de policlinica teritorială. La înscriere, candidații vor menționa pe fișă (cerere), în ordinea preferințelor, toate categoriile de clase, respectiv toate meseriile pentru care se organizează clase de învățămînt în instituția respectivă. **(Dan FODOR)**

TEROM S.A. își va întrerupe două săptămîni activitatea

■ ***conducerea firmei speră într-o relansare serioasă a producției începînd cu luna iunie***

Combinatul TEROM S.A. va fi închis, în a doua parte a lunii mai a.c., pentru revizia generală anuală. Potrivit informațiilor furnizate de conducerea societății, activitatea va fi întreruptă timp de două săptămîni. Data încetării activității nu a fost încă stabilită cu exactitate, deoarece aceasta depinde de reglementarea procesului de aprovizionare cu materii prime. După cum apreciază conducerea societății TEROM S.A., această problemă ar putea fi rezolvată la începutul lunii iunie, cînd se prevede o creștere importantă a producției interne de dimetiltereftalat (DMT) și monoetilenglicol (MEG). Menționăm că în ultimul an și jumătate, combinatul ieșean a întîmpinat serioase dificultăți în aprovizionarea cu DMT și MEG (principalele materii prime pentru procesul de fabricație).

De remarcat că în urma nenumăratelor intervenții efectuate în această perioadă la producătorii interni de DMT și MEG, la Ministerul Industriilor și chiar la primul ministru, activitatea S.C. TEROM S.A. pare a avea șanse serioase de redresare începînd cu luna iunie a acestui an. **(Mihaela BREZEANU)**

Ioan Ardelean - directorul S.C. TEROM S.A.

Hotelurile ieșene pierd miliarde de lei pentru că nu au parcări

■ ***managerii cer redeschiderea accesului auto în Piața Unirii***

Două dintre cele mai importante hoteluri ale Iașului, "Unirea" și "Traian", se confruntă de aproximativ patru ani cu o problemă de a cărei rezolvare depinde nivelul beneficiilor realizate de aceste unități, și anume închiderea accesului auto în Piața Unirii. Managerii celor două unități hoteliere apreciază pierderile înregistrate pînă în prezent din această cauză la peste două miliarde lei. Decizia de interzicere a circulației în Piața Unirii aparține Comisiei de Circulație a Primăriei Municipiului Iași și a fost luată din rațiuni de ordin estetic, cultural și istoric. Este de menționat însă că în proiectul de construcție al hotelului "Unirea", cu nr. 3208/6, întocmit de Institutul de Studii și Proiectări pentru Construcții, Arhitectură și Sistematizare din București, se specifică faptul că ***"accesul principal în hotel se face dinspre piață, unde a fost prevăzut un acces carosabil și spații de parcare". Petru Gîrlea***, șeful Biroului Administrație Publică Locală din cadrul Primăriei și juristul Comisiei de Circulație, ne-a declarat că ***"problema accesului auto în Piața Unirii se află în continuare în atenția comisiei. Rezolvarea sa depinde însă de punerea în practică a proiectului de hotărîre privind amplasarea de garaje pe terenuri proprietate de stat aflate în administrarea Primăriei. Dacă toți posesorii de autoturisme din zona Piața Unirii vor dispune de garaje, vom avea certitudinea că nu-și vor mai parca mașinile în piață"***. Petru Gîrlea a dat de înțeles că soluționarea acestei probleme ar mai putea dura cîteva luni. **(Dorin BEJENARU)**

Distribuirea acțiunilor la firmele privatizate prin ofertă publică a fost amînată

Distribuirea acțiunilor de la societățile comerciale care au fost incluse în programul de privatizare prin ofertă publică, în perioada 27 martie - 29 aprilie a.c., va începe mai tîrziu decît a fost prevăzut inițial (adică 15 mai 1995). Conform informațiilor furnizate de surse ale filialei Iași a Fondului Proprietății Private II - Moldova, în prezent se desfășoară acțiunea de verificare a carnetelor cu certificate de proprietate depuse la sediile acestui fond. Un motiv pentru care această acțiune se derulează cu dificultate este că unii dintre posesorii carnetelor cu certificate de proprietate au depus cîte douăzeci de asemenea hîrtii de valoare la mai multe filiale ale FPP II. Menționăm că numărul maxim de carnete cu care o persoană avea posibilitatea să participe la programul ofertei publice a fost de douăzeci, cîte un carnet pentru fiecare societate comercială propusă pentru privatizare.

În aceste condiții, distribuirea acțiunilor de la firmele care au făcut parte din oferta publică de acțiuni de la începutul trimestrului al doilea 1995 a fost amînată pentru o dată care va fi anunțată în presă. **(Alin TOCAN)**

R.A. CITADIN IAȘI

anunță solicitanții de locuințe

ce întrunesc condițiile Ordonanței Guvernului nr. 19/1994 (familii cu vîrsta ambilor soți sub 30 ani, invalizi de grad I și II, handicapați) că

se mai acceptă modificări în dosarele depuse
(actualizări de date)

și se mai primesc noi cereri

pentru întocmirea listei 3 de prioritate pînă la 25 mai 1995. Depunerea cererilor și relații suplimentare la sediul din str. Smîrdan nr. 5.

SC COMAT IAȘI SA

VINDE

din parcul rece

două camioane marca SR113 - 5 to

Informații suplimentare la tel. **156300**, int. 19.

EN GROS, EN DETAIL CU PLATA ÎN RATE

TEL./ FAX: 21.31.30, 21.31.22

SC DIVAS IMPEX SRL

Str. G. Ureche nr. 3, bl. W. Mărăcineanu-parter
(în spatele Tribunalului, deasupra magazinului TOP MODA)
Program: 9.00 - 17.00, sîmbătă 9.00 - 12.00

OJT | TRIBUNAL | Str. G. Ureche | Reprez. | Electronica | TOP MODA | DIVAS IMPEX | Bl. W. Mărăcineanu | Str. Sf. Lazăr (fosta 7 Noiembrie)

TV COLOR

-NEI
-ROYAL
-PLATINIUM
-GOLDSTAR
-GRUNDIG
-THOMPSON
-SHARP
-SANYO
-PRIMA
-AUDISONIC

combine muzicale radiocasetofoane, case de bani

Cu adevărat, cele mai mici prețuri din Iași!

SAMSUNG Vă oferă:

1. Calculator SAMSUNG 486 VESA integral
- Procesor INTEL 486 DX2/66MHz;
- HDD 172 MB SEAGATE;
- FDD 3,5"
- VESA VGA cu accelerator grafic 1 MB expandabil la 2 MB;
- VESA IDE (2FDD+2HDD);
- Tastatură + Mouse-3 butoane;
- Monitor SVGA 14" Color LR;

Imprimantă SAMSUNG SP-0921, A3 Garanție: 12 luni

Garanție: 24 luni — Preț 2.827.000 lei

2. Calculator SAMSUNG 486 VESA integral
- Procesor INTEL 486 SX/33MHz;
- HDD 172 MB SEAGATE;
- FDD 3,5"
- VESA VGA cu accelerator grafic 1 MB expandabil la 2 MB;
- VESA IDE (2FDD+2HDD);
- Tastatură + Mouse-3 butoane;
- Monitor SVGA 14" Color LR;

Imprimantă SAMSUNG SP-0921, A3 Garanție: 12 luni

Garanție: 24 luni — Preț 2.467.000 lei

SCHROTER
Bd. Ștefan cel Mare și Sfânt, bl. B2, 6600 Iași
telefon: 32-116651; 116772; 117300; fax: 32-117956

ELVILA
mobilă nobilă

Extrem de avantajos
PLATA ÎN RATE
Expoziție
etajul I al magazinului
SUPERCOPOU
tel. 032/11.22.20, 211014

ELVILA international
Depozit: Str. Grăniceri nr. 3-9 depozite COMAT
(în spatele Unității de Grăniceri Manta Roșie)
PROGRAM DEPOZIT: zilnic 9.00-17.00, sîmbăta 9.00-13.00.

SC REGAL SRL

REGAL Filiala IAȘI

proiectează și execută cu profile de aluminiu - import Italia

- pereți cortină
- pereți ventilați
- pereți interiori
- tavan tip LUXALON
- tîmplărie (uși, ferestre)

Telefon/fax 251029
Centrul de Afaceri - Moara de Foc nr. 35, et. VI.

CIELO
FORŢA TEHNOLOGIEI

CIELO - GARANŢIA UNEI CALITĂŢI REMARCABILE

Oricine doreşte un automobil în care să poată avea o încredere absolută. Puteţi avea încredere în CIELO, pentru că CIELO reprezintă garanţia unei calităţi remarcabile!

Verificat şi întreţinut conform specificaţiilor producătorului, CIELO funcţionează fără probleme, la cei mai înalţi parametri, cu cele mai bune performanţe. Verificările şi întreţinerile periodice efectuate de personalul calificat din reţeaua de service RODAE stau la baza funcţionării perfecte a automobilului dvs.

PREŢURI ACCESIBILE !
TVA inclus

CIELO GL:	15 957 000 LEI
CIELO GLE:	17 277 000 LEI
CIELO GLE cu climatizare:	18 459 000 LEI
CIELO cu climatizare şi transmisie automată:	19 937 000 LEI

CIELO- GARANŢIE 12 LUNI, FĂRĂ LIMITĂ DE KILOMETRI

Pentru a vă demonstra încrederea absolută pe care noi, cei de la RODAE, o avem în CIELO, vă oferim această garanţie de excepţie. Timp de un an, indiferent de numărul kilometrilor parcurşi, fără nici o plată din partea proprietarului, reţeaua de service RODAE rezolvă orice eventuală problemă de fabricaţie.

Sistemul nu se aplică în cazul accidentelor, lipsei unei întreţineri corecte, al utilizării incorecte şi al intervenţiilor realizate la automobil de către persoane care nu au pregătirea necesară.

Vizitaţi acum cel mai apropiat distribuitor autorizat !

BUCUREŞTI DACIA SERVICE(MILITARI) Tel: 01/769.34.67 Fax: 01/311.07.98 • **BUCUREŞTI** EUROCAR SERVICE Tel: 01/627.49.55 Fax: 01/312.80.66 • **BUCUREŞTI** CAR SERVICE STAR Tel: 01/650.56.82 Fax: 01/311.12.99 • **BUCUREŞTI** EUROSERVICE S.R.L. Tel: 01/615.86.98 Fax: 01/323.27.36 • **BUCUREŞTI** SEBASTIAN S.R.L. Tel: 01/634.73.60/634.71.73 Fax: 01/659.29.04/634.71.73 • **ARAD** I.A.T.S.A. Tel: 057/21.38.39 Fax: 057/28.73.66 • **BACĂU** I.A.T.S.A. Tel: 034/13.10.78/15.27.30 Fax: 034/16.13.90 • **BĂILE HERCULANE** I.A.T.S.A. Tel: 055/56.04.75 Fax: 055/56.06.96 • **BÎRLAD** I.A.T.S.A. Tel: 035/41.43.21 Fax: 035/41.51.89 • **BRAŞOV** I.A.T.S.A. Tel: 068/31.50.55/31.12.46 Fax: 068/31.25.96 • **BRĂILA** COMIHAIL IMPEX Tel: 039/63.60.39 Fax: 039/61.13.10 • **CONSTANŢA** I.A.T.S.A. Tel/Fax: 041/64.24.91 • **CRAIOVA** I.A.T.S.A. Tel: 051/14.78.30 Fax: 051/14.59.79. • **CLUJ** I.A.T.S.A. Tel: 064/15.20.25. Fax: 064/15.21.26 • **CLUJ** (FELEAC) ASTRA Tel: 064/12.49.24/12.36.50 Fax: 064/19.70.80/19.60.70 • **DEVA** DACIA SERVICE Tel: 054/62.58.40/62.59.05 Fax: 054/62.58.41 • **GALAŢI** I.A.T.S.A. Tel: 036/44.26.33/44.16.68 Fax: 036/46.29.90 • **IAŞI** INTERNAŢIONAL-COMPLEX SERVICE Tel: 032/13.03.14 Fax: 032/13.01.25 • **MIERCUREA CIUC** I.A.T.S.A. Tel/Fax: 066/12.39.62 •**ORADEA** (FELIX) I.A.T.S.A. Tel/Fax: 059/13.14.80 • **PITEŞTI** (ŞTEFĂNEŞTI) I.A.T.S.A. Tel: 048/63.64.69/63.64.00 Fax: 048/63.02.06• **REŞIŢA** - I.A.T.S.A. Tel: 055/43.43.08 Fax: 055/43.40.74 • **SATU MARE** - I.A.T.S.A. Tel: 061/73.42.43 Tel/Fax: 061/73.61.68 • **SIBIU** I.A.T.S.A. Tel: 069/41.31.23 Fax: 069/41.30.11 • **SUCEAVA** I.A.T.S.A. Tel: 030/21.35.10 Fax: 030/22.52.78 • **TIMIŞOARA** I.A.T.S.A. Tel: 056/15.34.17 Fax: 056/15.53.46 • **TÎRGU JIU** I.A.T.S.A. Tel/Fax: 053/21.27.96 • **TÎRGU MUREŞ** I.A,T.S.A. Tel: 065/14.29.66 Fax: 065/16.80.26 • **TURNU SEVERIN** I.A.T.S.A. Tel: 052/21.47.72 Fax: 052/21.19.83

RODAE AUTOMOBILE

MONITORUL EXTERN

Urmînd să-i succeadă lui Mitterrand

Chirac a fost oficial proclamat președintele Franței

Jacques Chirac

Jacques Chirac a fost oficial proclamat sîmbătă ca noul președinte al Franței urmînd să preia prerogativele de la predecesorul său, Francois Mitterrand, pe 17 mai, a declarat președintele Consiliului Constituțional, Roland Dumas, citat de REUTER. Oficialul francez a confirmat rezultatul alegerilor prezidențiale din 7 mai, care l-au creditat pe Chirac cu 15.763.027 de voturi, ceea ce reprezintă 52,64% din totalul sufragiilor exprimate, surclasîndu-l pe principalul său contracandidat, socialistul Lionel Jospin, care a obținut doar 14.180.644 de voturi, ceea ce înseamnă 47,36% din voturi. Festivitățile pentru investirea lui Chirac se vor desfășura la 11.00 a.m., ora locală. Tot cu acest prilej, noul președinte îl va numi pe viitorul prim ministru. Favorit pentru acest post este șeful diplomației franceze, Alain Juppe.

În Cecenia

Un diplomat OSCE a fost ținta unui tanc rusesc

Un diplomat american al unei delegații aflate în Cecenia a Organizației pentru Securitate și Cooperare în Europa (OSCE) a fost sîmbătă ținta tirului unui tanc rusesc din regiunea separatistă, informează REUTER. Masina cu care se deplasa diplomatul era încadrată într-un convoi, alături de alte trei vehicule, și se îndrepta spre orașul Shatoi, aflat sub controlul rebelilor, unde urma să verifice un raport al acestora privind descoperirea cadavrului expertului în dezastre american Frederick Cuny, care fusese dat dispărut. Înainte de plecarea spre Shatoi, OSCE făcuse aranjamente în vederea unui armistițiu local, intervenind pe lîngă comandanții militari locali și contactîndu-l telefonic pe șeful Serviciului Federal de Securitate de la Moscova, Serghei Stepașin. Asupra convoiului a fost deschis focul în apropierea orașului Chiriyurt, situat la jumătatea drumului dintre Groznîi și Shatoi. Membrii convoiului s-au adăpostit în spatele unei case, după care tancurile rusești au lansat mai multe salve spre aceștia, unele obuze explodînd foarte aproape de ei. În urma incidentului nu a fost rănită nici o persoană.

Accident aviatic

Un avion militar de transport s-a prăbușit în statul Idaho

Un avion militar de transport, de tip C-130, s-a prăbușit sîmbătă, la sud de localitatea Boise, din statul Idaho, au anunțat surse ale Departamentului american al Apărării, citate de REUTER. Sursele citate au mai indicat că avionul efectua un zbor de antrenament. În urma accidentului, cei șapte membri ai echipajului și-au pierdut viața.

Stîrnind îngrijorarea populatiei

Baloane misterioase plutesc deasupra Japoniei

Treizeci de baloane cu o lungime de 5 metri, avînd atasate niște tuburi de plastic foarte dubioase au fost semnalate sîmbătă deasupra localității Yokohama, orașul port al capitalei nipone, în prefectura Tottori, relatează REUTER. Poliția nu a confirmat dacă baloanele au vreo legătură cu o explozie anterioară survenită pe aeroportul internațional din Tokyo, care nu a provocat victime ci doar pagube minore, sau cu atentatele cu gaz letal de la metroul din Tokyo. Baloanele nu au provocat victime pînă în prezent, dar apariția lor a stîrnit temeri în rîndul unei populații deja neliniștită de atentatele cu gaz otrăvitor de la metroul din Tokyo. Tuburile de plastic avînd o lungime de 16 centimetri aveau atașate plăcuțe cu numere și baterii minuscule.

Conform publicatiei "The Financial Gazette" din Zimbabwe

Robert Mugabe s-a căsătorit în secret cu secretara sa

Poliția din Zimbabwe i-a arestat pe editorul, redactorul șef și adjunctul redactorului șef al unui important ziar independent, în legătură cu un articol în care se sugera că președintele Mugabe s-a însurat în secret, luna trecută. Pentru moment, nu au fost formulate acuzații împotriva jurnaliștilor, dar, potrivit corespondentului BBC, cei trei ar putea fi acuzați de defăimare. "The Financial Gazette" susține că un important judecător și un membru al guvernului au oficiat ceremonia de căsătorie a președintelui cu fosta sa secretară, Grace Marufu.

Partidul Național Liberal a redevenit partid parlamentar

■ *sîmbătă a fost validată absorbirea grupului liberal din PAC și a Grupului Politic Liberal*

300 de delegați (dintre care 93 aparținînd GPL) au validat sîmbătă, 13 mai, în cadrul ***"Conferinței Naționale pentru unificarea liberală", absorbirea grupului liberal din PAC și a GPL de către PNL*** și completarea staff-ului național-liberalilor. Deciziile fuseseră luate cu cîteva ore înainte, în ședințele separate ale Birourilor permanente ale PNL și GPL, întrunirea ce a avut loc la sala Rondă a hotelului "Intercontinental" fiind doar una festivă, de protocol. Așa cum se anticipa, noii veniți au primit un post de vicepreședinte (***Crin Antonescu),*** locuri în Biroul Permanent ***(Dan Căpățînă, Octavian Bot, Laurențiu Priceputu, Sorin Pantiș, Eugen Vasiliu*** și ***Emil Tocaci*** - ultimii trei ca supleanți), conducerea unor departamente ***(Mircea Ciobanu, Mona Muscă*** și ***Paul Popovăț***). Venerabilul liberal ***Constantin Bălăceanu-Stolnici*** a fost numit în funcția de președinte al Consiliului de Onoare, ***Alexandru Paleologu,*** președinte al Senatului, iar ***Dan Grigore*** va coordona grupul de consilieri ai președintelui PNL.

Surprinzător, au rămas simpli membri ***Călin Anastasiu*** și ***Stelian Tănase***, aceștia fiind artizanii formării GPL. Colegul lor din ex-GPL Octavian Bot ne-a explicat că situația se datorează scrutinului anterior din cadrul acestei grupări, unde cei 91 de membri au votat astfel: Octavian Bot - 81 voturi, Crin Antonescu (80), Laurențiu Priceputu (53), Sorin Pantiș (49), Stelian Tănase și Călin Anastasiu (33).

O serie de lideri ai CDR - ***Emil Constantinescu, Mircea Ciumara, Otto Weber, C.T. Dumitrescu, Simina Mezincescu, Nicolae Prelipceanu*** etc. au ținut să salute evenimentul, participînd în calitate de invitati la "festinul" național-liberalilor. Nu a fost prezent președintele PNL-CD, ***Nicolae Cerveni***, al cărui partid a fost tinta unor critici destul de dure, susținîndu-se chiar că: ***"PNL-CD nu-și mai justifică existența ca partid"***.

Demn de menționat este faptul că data ținerii conferintei nu a fost întîmplătoare, ziua de 13 mai 1995 reprezentînd cea de a 120-a aniversare a PNL. Acest fapt nu scuză însă festivismul exagerat al unor luări de cuvînt, din care nu au lipsit accente ale cultului personalității și nici chiar "momente" Caragiale - a excelat ***Nicolae Lascu***, lider al Sindicatului Politic "Fraternitatea". De asemenea, repetarea obsedantă a ideii că CDR ar fi singura formă de reprezentare a Opoziției a șocat majoritatea jurnaliștilor prezenți.

În încheierea lucrărilor, președintele PNL, ***Mircea Ionescu-Quintus,*** ne-a declarat în exclusivitate: ***"Unificarea ne-a răpit tot timpul și toate energiile. Sîntem în continuare deschiși să primim și alte grupări liberale, dar numai sub cupola CDR".***

Noul membru al Biroului Permanent al PNL, Octavian Bot a anunțat că va depune luni, 15 mai, o adresă la Biroul Permanent al Camerei Deputaților prin care va solicita acceptarea formării unui grup parlamentar independent, format din deputații care fac parte acum din PNL. Cererea are sorți de izbîndă, deoarece, după cum se știe, Regulamentul Camerei Deputaților se rediscută în aceste zile în Dealul Mitropoliei. **(Lucian GHEORGHIU)**

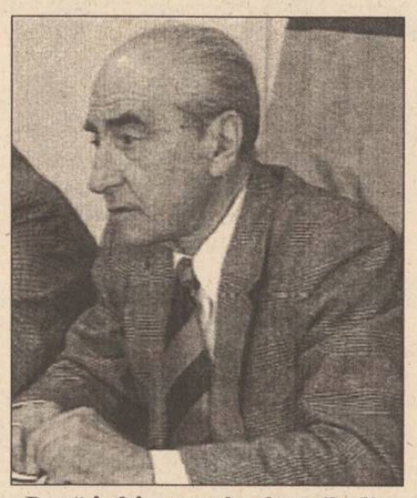

După înfrîngerea la alegerile din 1992, Mircea Ionescu Quintus a reușit sîmbătă să readucă PNL în Camera Deputaților

După ce a fost audiat de magistrații belgieni

Secretarul general NATO nu-și va părăsi funcția din cauza scandalului corupției din Belgia

Willy Claes

Secretarul general NATO, ***Willy Claes***, a declarat publicației germane "Bild am Sonntag", că nu intenționează să demisioneze de la conducerea Alianței Nord Atlantice, în pofida faptului că este chestionat în ancheta privind scandalul de corupție din Belgia, relatează REUTER. Claes a precizat că se bucură de sprijinul tuturor miniștrilor din consiliul NATO și că nici unul dintre aceștia nu i-a solicitat demisia.

Sîmbătă dimineață s-a încheiat interogatoriul de 12 ore al lui Claes, de către Curtea Supremă din Belgia, privind așanumita "Afacere Agusta", cel mai mare scandal de corupție al Belgiei, care a dus la demisia a patru miniștri, începînd cu luna ianuarie 1994. Scandalul vizează presupusa luare de mită de către membri ai Partidului Socialist Flamand al lui Claes, oferită de firma italiană Agusta, în schimbul facilitării unui contract privind vînzarea de elicoptere armatei belgiene, la sfîrșitul anilor '80. La acea dată, Claes era ministru al Economiei în cabinetul belgian. La sfîrșitul interogatoriului, Claes a declarat că nu s-a ivit nimic nou și că nu are ce să-și reproșeze. El a mai adăugat că ministrul german de Externe, Klaus Kinkel, l-a sfătuit să rămînă în continuare în postul pe care îl deține, adăugînd că exact asta și intenționează să facă.

Grecia a fost afectată de un puternic seism

■ *autoritățile au sfătuit persoanele din clădirile avariate de cutremur să nu se întoarcă în locuințe*

Un cutremur de 6,6 grade pe scara Richter a afectat, sîmbătă, nordul Greciei, avariind numeroase clădiri, liniile de curent electric și telefonice și stîrnind panică în rîndul populației, au anunțat surse ale poliției elene, citate de REUTER. Institutul de Seismologie din Atena a precizat că epicentrul cutremurului s-a aflat la 10 kilometri de Kozani, oraș situat lîngă frontiera albaneză. Poliția elenă a mai anunțat că o mare parte a nordului țării a fost afectată de întreruperi ale energiei electrice și multe clădiri vechi s-au prăbușit. Principala șosea națională spre Salonic a fost blocată de copacii care au căzut în urma puternicelor mișcări telurice.

Autoritățile grecești au sfătuit mii de persoane din nord-vestul țării să nu se întoarcă în locuințele lor. Au fost distribuite corturi și mai multe hoteluri nevătămate au fost rechiziționate pentru a adăposti familiile rămase fără locuințe. Cutremurul a distrus sute de case, un sat fiind aproape complet șters de pe fața pămîntului. Multe zone au înregistrat întreruperi ale liniilor de înaltă tensiune și telefonice. Pînă acum nu s-au înregistrat relatări referitoare la pierderi de vieți omenești, deși există peste 50 de răniți.

Distrusă de o puternică explozie în urmă cu o lună

Clădirea din Oklahoma City va fi demolată

Experții americani în domeniu plănuiesc să demoleze prin implozie clădirea federală din Oklahoma City la sfîrșitul săptămînii viitoare, după cum a declarat sîmbătă Fred Nicol, directorul general al companiei Control Demolition Inc., angajată pentru demolarea structurii distruse de explozie a clădirii, informează REUTER. Dacă secțiunile mai instabile ale clădirii nu vor provoca întîrzieri în amplasarea încărcăturilor explozive, demolarea ar putea fi efectuată cel mai devreme joia viitoare, a declarat Nicol. Principala problemă a demolatorilor, care amplasează explozibilul asistați fiind de lucrătorii echipelor de salvare, este evitarea prăbușirii unor părți din clădire peste ei, prin consolidarea părților instabile ale structurii. O dificultate în plus în demolarea clădirii este cererea Administației Generale a Serviciilor din Statele Unite, care administrează clădirea, ca demolarea să nu afecteze un garaj, care a rămas încă întreg în spatele clădirii. Nicol nu a comentat o altă chestiune delicată, și anume faptul că două din victimele atentatului din urmă cu o lună, soldat cu 167 de morți, vor rămîne îngropate în tonele de moloz ce vor rezulta în urma detonării.

Eduardo Torres, socrul lui Terry Nichols - inculpat în ancheta privind atentatul din Oklahoma - nu crede că trecute că ginerele său este familia lui poate fi implicată în monstruosul atentat care a provocat moartea a 166 de persoane pe 19 aprilie în cursul exploziei din clădirea federală Alfred Murrah, consemnează REUTER. Torres, ofițer în poliția filipineză, a cărui fiică este măritată cu Nichols, declarase într-un interviu acordat în cursul săptămînii trecute că ginerele său este un tată care iubește copiii. "Am fost foarte surprinși cînd am aflat că Terry este inculpat în acest proces. Nu cred că el ar fi putut să comită un asemenea act, fiindcă el iubește copiii", a afirmat sîmbătă Torres, care a arătat reporterilor poze de familie, cu Nichols îmbrățișîndu-și băietelul în vîrstă de patru ani.

Într-un atac împotriva unei biserici romano-catolice

Un preot și o călugăriță au fost uciși de sîrbii bosniaci

Două trupuri carbonizate, al unui preot și al unei călugărițe, au fost descoperite în ruinele unei biserici romano-catolice care a fost aruncată în aer în orașul Banja Luka, aflat sub control sîrb, din nordul Bosniei, au anunțat sîmbătă surse ale autorităților bisericești, citate de REUTER. Biserica fusese minată și aruncată în aer vineri. Pentru acest atac au fost acuzați refugiații sîrbi, mînioși din cauza recuceririi Slavoniei de Vest de către armata guvernamentală din Croația vecină. Într-un protest înaintat autorităților republicii sîrbe auto-proclamate din Bosnia de către episcopul de Banja Luka, Franjo Komarica, se spune că părintele Filip Lukenda este cel de-al cincilea preot din dioceza Banja Luka, ucis în cursul tulburărilor etnice din Bosnia din ultimii trei ani. Călugărița a fost identificată drept sora Cecilia Grbic. Sîrbii bosniaci sînt în marea lor majoritate ortodocși, în vreme ce bisericii romano-catolice le aparțin croații din Bosnia și Croația.

Orice femeie
care își dorește
o pălărie elegantă
din fibre naturale sau
o tocă deosebită,
cu fundă sau **cu voaletă,**
în diverse forme și culori,
trebuie să viziteze
Agenția pentru servicii de mariaj
DUET
Str. Ștefan cel Mare și Sfînt, bl. B2, parter
(vizavi de magazinul CENTRAL).
Telefon 032/147165. Program zilnic 8.00-20.00.

REGIA AUTONOMĂ DE TRANSPORT ÎN COMUN IAȘI
angajează
taxatori - controlori colaboratori
Relații suplimentare se pot obține la Serviciul MSP, din str. Silvestru nr. 5 sau la telefon **115422**, interior **108**.

s.c. EuroBIT s.r.l.
Str. Anastasie Panu 36, bl. 1B ☎ 211494, 231288
ACUM ȘI ÎN RATE!
CALCULATOARE **COMRACE, DTK**
IMPRIMATE **HP, STAR, OKI, EPSON**
COPIATOARE **TOSHIBA**
FAX - MODEM **US ROBOTICS V42 BIS**
PROGRAME **BALANȚĂ / GESTIUNE / FACTURARE**
MIJLOACE FIXE / SALARIZARE

BB/AC
Societate specializată
INSCRIPȚIONĂM
PIXURI
Culori și forme deosebite
Calitate excepțională
Telefon
230060, **144776**,
dl. Adrian Rusu

O PREMIERĂ ABSOLUTĂ ÎN PEISAJUL PUBLICISTIC NAȚIONAL!
Mami - o revistă pentru toate mămicile
Căutați-o la punctele de difuzare a presei!

FRESCO
MADE IN ITALY
Reprezentanța
FRESCO
Iași
Str. Aleea Rozelor nr. 8
sc. B, et. II, ap. 12, telefon/fax 132607
vă oferă din stoc sau la comandă:
● CUPTOARE PIZZA ●
● VITRINE FRIGORIFICE ORIZONTALE ●
● DOZATOARE PENTRU SUCURI ȘI BERE ●

NOU!
FAVORIT
• un centru comercial unde 50 de firme expun și vînd o diversitate de produse, la prețuri cu ridicata și amănuntul, accesibile unei categorii largi de cumpărători.
• un loc unde puteți intra în posesia mărfurilor favorite, fără a vă epuiza timpul și modestele salarii ale perioadei de tranziție.
Iași, strada Gării nr. 11
vă așteaptă zilnic între orele 9^{00}-20^{00}

SUCCESUL AFACERILOR dumneavoastră prin
TINERETUL LIBER
Pentru reclame și anunțuri de mică publicitate vă puteți adresa
Companiei de Publicitate
NORD-EST
6600 Iași, str. Smîrdan, nr. 5
tel. 032/17.25.57, fax: 032/14.45.77

CETATEA SCUFUNDATĂ

Poate fi președinte un agent sovietic?

Liviu ANTONESEI

Cînd scriu acest articol e sîmbătă 13 mai, ora 15. Pînă în acest moment, nici președintele Iliescu, nici ambasadorul Chebeleu, acreditat pe lîngă d-sa, n-au dezmințit informațiile din presă privind recrutarea tînărului Iliescu de către ***KGB***, încă din primul an de facultate. Din decembrie 1989 încoace, s-a tot afirmat că democraticul nostru președinte este un agent al Moscovei, dar afirmațiile nu erau sprijinite decît de probe indirecte : vizita lui Șevarnadze, fost lider al ***KGB***-ului și ministrul de Externe în funcție al Uniunii Sovietice, la începutul lui ianuarie 1990 în România; funestul tratat cu Gorbaciov semnat grabnic de către dl Iliescu; lipsa de apetență pentru democrația reală; reactivarea procedurilor bolșevice în ceea ce privește poliția secretă etc. Acum, însă este vorba despre altceva - de probe privind apartenența președintelui nostru la serviciile secrete sovietice de mai bine de 40 de ani. Or, se știe, această apartenență nu poate fi denunțată unilateral decît cu picioarele înainte. Însă președintele nostru este cum nu se poate mai vioi, ba chiar... președinte. Fostul asistent de la ***Institutul energetic*** din Moscova, cel care l-a racolat în structurile ***KGB***-ului, mărturisește cu admirație despre calitățile de bolșevic și agent ale președintelui României. Un coleg de studii remarcă perfecta artă compozițională cu care tînărul Ilici, cum îl numește el, își redacta rapoartele informative, rapoarte în urma cărora o mulțime de colegi au fost dați afară din partid și din ***Institut***. Nu mai este vorba de nici o glumă. Una este să constați că președintele României nu se poate dezbăra de reflexele comuniste deprinse în peste 40 de ani de carieră de activist, însă cu totul altceva este să afli că președintele țării tale este agentul celui mai criminal serviciu de informații din lume și, prin urmare, agentul unei puteri străine. De aceea, tăcerea președinției în această chestiune este cum nu se poate mai suspectă și mai gravă. Președintele nu are, în fond, decît două soluții - să recunoască această apartenență și să se retragă sau, dacă poate, să demonteze probele aduse de Igor Botnarciuc și Alexandr Mihail Kavisciuc. Nu există o a treia cale - tăcerea, de pildă, nu rezolvă nimic, dimpotrivă, ea nu face altceva decît să mărească suspiciunile. Oricum, este absolut de netolerat ca o țară democratică, independentă, cu aspirații pro-occidentale, inclusiv pro-atlantice, să fie condusă de un agent al structurilor kaghebiste care, cum bine se știe, nu dispar niciodată, ci doar își schimbă numele. De altfel, revenirea actualului serviciu de poliție politică al Rusiei la statutul pe care l-a avut, pînă nu demult, strămoșul KGB, face lucrurile și mai grave. Agenturile sovietice, acum ruse, se vor reactiva, prin urmare vor fi reactivați în forță și agenții de peste hotare, inclusiv cei care, între timp, se vor fi metamorfozat în președinți, miniștri, parlamentari sau șefi de servicii secrete "în tinerele democrații" est-europene. Deci, Ion Iliescu nu are de ales - ori demisionează pe loc, ori reușește să respingă acuzațiile, de altfel admirative, ce i-au fost aduse de cei ce l-au racolat și i-au coordonat activitatea în perioada moscovită.

Mai este o problemă foarte gravă, poate chiar mai gravă. Ce fac serviciile noastre secrete? De ce n-au reușit să deconspire un agent străin înainte de a fi ajuns președinte al României? Ori sînt complet ineficiente și, atunci, poate ar fi mai bine să plătim niște servicii profesioniste străine - ***CIA*** ori ***Intelligence Service,*** de pildă - să facă treaba pe care ele nu sînt capabile s-o ducă la bun sfîrșit. Ori, ceea ce ar fi mai grav, sînt ele însele dependente de structurile ex-sovietice de informații și, atunci, soarta democratică a României este pecetluită pe veci, la fel și eterna dependență de o Rusie tot mai obraznică în ambițiile sale imperiale. Decît să le știu legate de o astfel de subordonare, prefer să le cred numai incompetente. Oricum, situația este atît de gravă încît, în orice altă țară din lume, ar fi provocat o furtună în viața politică, în viața publică în general, în sufletele cetățenilor. Se vede însă că noi, românii, mai avem ceva drum pînă cînd vom deveni cetățeni. Ce înseamnă, pînă la urmă, cetățean? Să fii atent la drepturile și libertățile tale și să fii vigilent în ceea ce privește interesele fundamentale ale țării. Facem noi acest lucru? Nu. De aceea, nu ne cutremură gîndul că țara este condusă de un posibil - pînă la proba contrarie - agent al unei puteri străine. Și nu orice putere, ci una care veacuri de-a rîndul ne-a lezat interesele naționale, ne-a tratat ca pe o colonie, ne-a răpit teritorii, ne-a impus conducători aleși de ea. Probabil, asta este soarta pe care-o meritām!

P.S. Dacă vorm reparcurge informațiile din presă (***Ziua, România liberă, Academia Cațavencu, Expres***, chiar ***Adevărul*** s.a.) privind studiile la Moscova ale staff-ului militar, ale alesului de la Cotroceni (consilieri și membrii ***Consiliului de Apărare***), vom vedea că avem toate motivele să ne curgă gheață pe șira spinării. Adio, Europa, oriune te vei afla. Adică, foarte departe...

P.P.S. ***PDSR*** a anunțat viitoarea candidatură a d-lui Iliescu, în 1996, la o nouă președinție a României. Își păstrează, oare, partidul de guvernămînt propunerea și acum? Ce spun, oare, partidele aliate?

CAFEAUA DE DIMINEAȚĂ

Azi-mîine, Val Gheorghiu va pleca, trăgînd "Ușa" după el!

Aurel LEON

Toate ușile Iașului, care somptuoase în aura lor istorică, princiară, care de bojdeucă ori bordei de mahala, s-au adunat în sala "Cupola", convocate de penelul condescendent-ironic al lui Val Gheorghiu. Cît trebuie să fi umblat Val pe bătrînele ulițe ale Iașului, la ceas de tihnă, spre a surprinde firescul diverselor uși! Ciudat personaj acest lacom de viață, trubadur cu verbul și cu culoarea, instrumente acordate la temperamentul lui aventuros! Am fost colegi de ham în redacție, fiecare cu preocupările lui; i-am fost confident în anumite situații delicate, în calitate de...bătrîn; uneori, m-a admirat, alteori m-a ironizat, iubindu-mă cu duioșie boemă ca pe un amănunt de care e nevoie în cadru, pentru culoare locală, mai corect spus, m-a admis în cercul lui, dar poftit pe ușa cu iederă și cu tîrlici bunicești, pe unde nu intrau...frumoasele nopții. Cu toate acestea, Val rămîne mereu o surpriză. Geaba l-am spionat pe diagrama existenței lui omenești; căzut în țărînă sau măreț în zenit, Val e același hîtru moldovean, cu grimasă dilatată în glumă. El se apără cu plaivazul. Are un creion miraculos, cu două capete: unul de cărbune moale, cu care mîngîie contururile, și celălalt incisiv, apt a servi drept bisturiu de înțepat tumorile sociale.

Despre calitățile artistice ale creionului-artist nu am dreptul a mă pronunța, eu nefiind decît un harnic consumator, nu exeget din tagma unșilor de centru, în fața cărora provincia face temenele. Iată, de pildă, cum îl judeca Olga Bușneag, în 1983:

"Personalitate de referință a vieții artistice ieșene, creator bivalent ce se rostește cu acuitate și eleganță în plastică și literatură, Val Gheorghiu surprinde prin sintetismul desenelor sale - aliaj particular de cerebralitate și sensibilitate - prin spontaneitatea și prospețimea lor, calități pe care pictura sa, îndelung și exigent elaborată, te lasă mai greu să le întrevezi. Aceleași calități, aceeași senzație de desene rapide, nervos executate «à la prima», aceeași alură de notații abreviate, caracterizează ciclul expus la București sub genericul «Copacul». Aparent, un capriciu, un exercițiu de improvizație liberă, pornind de la două semne - copacul și căpița cu fîn; în fapt, studii severe de compoziție, întemeiate pe dialogul a două elemente - verticala și orizontala, urmărind obținerea unor ritmuri și spațialități complexe. A vorbi despre spontaneitate la Val Gheorghiu înseamnă a ne opri doar la partea vizibilă a icebergului, a ignora studiile preliminare ce le fundamentează, a ignora acestui artist intelectual, vocația sa de a-și crea singur obstacole".

Povestea acestei expoziții "Copacul" e profund omenească. Ea ni-l prezintă pe omul Val. În momentul cînd tinerețea virilă era îngenunchiată, la sfatul meu a cerut mamei Gya-copacul, fîntîna, căpițele de fîn, satul de sub streașina muntelui. Acolo, Val a urcat la odihnă. S-a refăcut, desenînd, adică ajungînd la potența sa primară. Să fiu lămurit: Val nu e artist făcut, ci născut. E firesc să se închine desenului, să deteste amatorismul de orice fel. El crede în artă ca într-o religie. prin ea s-a ridicat, a intrat în lumea distinsă a artiștilor mari. Scrisul îl păstrează ca o pavăză. După cîte un festin al culorii, cum a fost acea perioadă a "rozului bombon" sau sub semnul lui Toulouse-Lautrec, cu șampanie și căței în lesă parfumată, păcătosul lui Dumnezeu revine la pocăință. Prosternat în fața artei, fără alte intenții necanonice, Val se cucernicește în fața pietrei lui Dosfotei, ca și la cerdacul bojdeucii lui Creangă. Dar pînă și atitudinea aceasta de...purificare e acceptată de Val cu un semn discret de autopersiflare, încît mă întreb în ce crede, cu adevărat, acest atît de abil jongleur cu sentimentele, întreaga parcurgere a carierei lui fiind o captivantă aventură.

Are Anatole France o povestioară intitulată "Paiața Maicii Domnului". Un jongleur, vindecat miraculos de Madona, la care se închina și căreia îi promisese recunoștința sa, găsește că cea mai profundă recunoștință e să execute pentru icoană programul său obișnuit. Drept care, vine la catedrală, își întinde covorașul profesional în fața Madonei și începe programul.

- Ce faci, fiule, îți bați joc de sfîntul locaș? Apari gol în fața Sfintei Fecioare?

- Mă rog! Îi mulțumesc Madonei că a fost milostivă cu mine! se justifică paiața.

Mai marii Picturii nu l-au înțeles, mai ales că zîmbea, nelegiuitul. Rîdea în doi peri! Îi venise prin minte șugubățului ideea unui articol dedicat noului ministru al Culturii. Dacă nu i-a reușit spectacolul cu Maica Domnului, se va închina de-acum înainte sfîntului Mărginean, cel sărac de toate.

Fac mea culpa și îl rog pe Val să mă înțeleagă, dat fiind vîrsta mea: "Uși ieșene celebre"? Mie îmi plac mai mult cele necelebre. Ca să-i fac în ciudă, alătur tabletei ușa casei mele cu permanenta mătură și cu papucii afară, ca la turci! Numai că eu nu-s înăuntru. Parcă-l aud pe Val strigîndu-mă peste gard:

- Bădie, unde ești?

- În grădină, prășesc un articol să crească mare, că a plouat bine. Succes, cusurgiule, pe masa de disecție! ■

BOBUL DE GRÎU

"Problema" româneștilor Ceasloave (XXVI)

Moto : ***"Orice mustrare, la început, nu pare că e de bucurie, ci de întristare, dar mai pe urmă dă celor încercați cu ea roada pașnică a dreptății."*** **(Evrei 11:11)**

Vom alătura de astă dată cîteva epistole, mesaje și "gesturi" ale unor înalți ierarhi ai Bisericii Ortodoxe de pretutindeni, pentru a ne lămuri mai bine și noi cine cu cine votează, în "problema româneștilor Ceasloave"...

*

La sfîrșitul lunii august '92 **episcopul Petru Păduraru**, după ce a constatat că-i fusese devastată reședința episcopală din orașul Bălți a adresat o respectuoasă scrisoare superiorului său de atunci, Sanctității Sale Alexei al II-lea, Patriarhul Rusiei. Spicuim din acest trist mesaj cîteva paragrafe concludente :

"Sanctitate, la 25 august a.c., renumita reședință a episcopilor români din Bălți, monument de arhitectură, cultură și istorie românească, a fost supus spargerii și prădării parțiale de un grup de preoți întărîtați (filomoscoviți - n.n.), dintre care unii s-au aflat în stare de ebrietate, după cum rezultă din declarațiile martorilor.(...) Au fost furate pașaportul meu, eliberat de autoritățile civile ale Republicii Moldova, toate ștampilele mele ca Episcop de Bălți, trei mașini de dactilografiat cu caractere românești, zece mii de ruble, documente de lucru și obiecte primite în dar de la unii ierarhi ortodocși. (...) **Spargerea și furtul au fost însoțite de proferarea unor amenințări cu răfuiala fizică la adresa mea, a diaconilor și a lucrătorilor reședinței episcopale. (...) Datorită situației noastre excepționale, în scopul evitării unei evoluții primejdioase a evenimentelor bisericești din Republica Moldova, sînt nevoit să cer ocrotirea patriarhală a Sanctității Voastre de dezmățul unui grup de preoți (filo-moscoviți-n.n.), în esență luptători împotriva Bisericii, preoți al căror ostatic este Arhiepiscopul Vladimir și prin care ei Vă dezinformează de multă vreme. (...) Nutresc speranța că această rugăminte a mea va fi înțeleasă corect de Prea Luminata Voastră Sanctitate.**"

Copii ale mesajului episcopului Petru au fost expediate d-lui Constantin Antoci - ministrul de Interne al Republicii Moldova, și d-lui Ion Ungureanu - ministrul culturii și cultelor. **Pînă astăzi, acest mesaj a rămas fără nici un răspuns din partea Patriarhului Rusiei, Alexei al II-lea...**

*

În luna august 1993, **Prea Fericitul Părinte Patriarh Bartolomeu I al Constantinopolului** i-a acordat Înalt Prea Sfințitului Petru Păduraru, nu numai o audiență, dar și Medalia Patriarhiei Ecumenice, vrînd astfel să întărească poziția Mitropoliei Basarabiei pe care Constantinopolul o recunoaște ca Mitropolie canonică a Patriarhiei Române.

Venind vorba de medalii, ar fi poate chiar acum potrivit momentul să amintim că **Patriarhia Română i-a acordat lui Ilie Ilașcu, la 6 ianuarie 1994, cea mai înaltă distincție a Patriarhiei pentru mireni. Gramata și Crucea Patriarhală i-au fost oferite condamnatului la moarte de la Tiraspol, "ca semn de dragoste și prețuire pentru propăvăduirea prin cuvînt și faptă a valorilor veșnice ale Evangheliei".**

Avatarele politichiei : ortodocșii români de peste Prut, nu sînt recunoscuți la ei acasă, dar sînt onorați tocmai de Patriarhia Constantinopolului; iar patriotii români, tot la ei acasă, în Basarabia, nu pot fi apărați de către autoritățile de la Chișinău și nici măcar de Parlamentul din România care n-a găsit răgazul de timp sau paragraful de lege care să-i recunoască cetățenia română unui condamnat la moarte ce se află în detenția unei așazise Republici Transnistrene...

*

Deseori ne-am obișnuit a spune că fiecare trebuie să-și poarte Crucea. Oricare dintre noi își ridică propria Cruce, pentru a-și răstigni viața pe o Golgotă ce are, din abundență, locuri rezervate pentru toată lumea.

Însă **"Golgota", în traducere, înseamnă "Căpățînă"...**

De tot mai multe ori m-am întrebat în ultima vreme, dacă nu cumva, pentru Mitropolia românească din Basarabia (și nu numai pentru ea !), Golgota pe care ar trebui să-și ridice Crucea nu este cumva chiar o enormă Căpățînă, o căpățînă de stînga, dar deloc stîngace, o țeastă roșie (neo-)bolșevică, în care, o dată pentru totdeauna ar trebui să se înfingă tărușul adînc al Crucii lui Hristos.

"Stafia" care a bîntuit atîta timp Europa, are și ea, de bună seamă, o tîmplă de strigoi. O tîmplă care ar trebui spartă cu un țăruș exorcizant, o tîmplă de os zdrobit care să devină, în sfîrșit, o tîmplă de Biserică...

(continuarea în "Monitorul" de miercuri)

A consemnat
Ștefan PAVEL

(Acest text a fost difuzat la Radio **"Nord-Est"**, în cadrul emisiunii **"La început a fost Cuvîntul"**, emisiune ce poate fi ascultată în fiecare marți, de la ora 19.00 .)

UNGHIUL DE TRAGERE

Obraznicul mănîncă praznicul

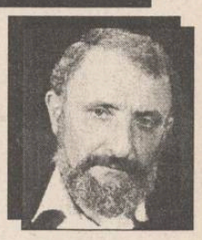

Val CONDURACHE

Am călătorit prea puțin ca să-mi dau seama dacă toate țările Europei civilizate sînt invadate de mîrlani. Ca să ieși în față ai nevoie de un anume trecut să treci peste cîteva praguri de timiditate și sfială, uneori îți este necesară și puțină impertinență. Nimeni nu se dă la o parte ca să te lase pe tine să strălucești în plină lumină. Și atunci dai din coate, te folosești de toate relațiile, prieteniile, mijloacele de seducție sau de șantaj sau de intimidare. Indiferent de cine le folosește, mijloacele rrămîn aceleași. Limba română a găsit o formulare fericită pentru cel care vrea să ajungă: "Obraznicul mănîncă praznicul".

Fraza nu e de ici-colea. La praznic nu vine cine poftește, ci numai cel poftit. Și care eveniment din viața omului cere mai multă decență decît înmormîntarea? Ei bine, am constatat și din experiență că nu există praznic la care să nu apară cîte-un "obraznic", un nepoftit care se azvîrle pe mîncare și băutură, își îndeasă tot ce găsește și-n buzunare, ca să aibă și pe a doua zi, iar peste toate face ce face și transformă praznicul într-un motiv de petrecere.

Ăsta e doar un exemplu, pe care l-am găsit ca să pot explica o zicală. În fapt, mîrlanul e cu mult mai complex, mai bogat și mai imprevizibil. Fiecare țară își are neciopliții ei, hahalerele, derbedeii, muhaielele. Nu s-a făcut, însă, un top al mîrlanilor. Aici sîntem de neîntrecut. Mîrlanul nostru acoperă toată zona relațiilor sociale, de la profesorul universitar și pînă la tejghetarul cu patru clase. El este mîrlan prin naștere și nu prin educație. Și așa cum nobilul Evului Mediu se distingea și în cea mai mare mizerie ori sărăcie, mîrlanul român nu se dezice, oricît de sus l-ai cățăra pe scara socială. El rămîne mîrlan pînă în cea mai intimă fibră a ființei sale. Nu de acum, de cînd am intrat în economia de piață, ci din cele mai vechi timpuri ale istoriei noastre, mîrlanul inspiră un soi de respect nemărturisit. Lumea noastră poartă în adîncuri o genă fatală: este civilizată la modul paradoxal, încă de dinainte de-a se civiliza. Există un bun simț extrem de ciudat, care se retrage în fața agresiunii. Veți spune că cel slab se retrage din fața celui puternic. Nu este adevărat. Am văzut de foarte multe ori oameni puternici fugind din calea unor bicisnici, numai din silă.

Dihorul cel rău mirositor nu pustiește prin forță. La fel și mîrlanul, el nu-și îngroapă adversarul în luptă dreaptă, ci îl alungă cu mirosul lui pestilențial. Lumea, cu toate păcatele ei, fuge din fața duhorii și cei slabi și cei tari se dau la o parte de frică să nu se lipească de ei miasma, așa cum se lipește mirosul de tine cînd treci pe lîngă un container de gunoi. Iar mîrlanul profită de sila ta și te împroașcă cu toate urdorile, pînă ce fugi de-ți scapără călcîile.

Mîrlanul nu are forță, dar inspiră teamă. Undeva, în genele noastre, există, dacă nu un simț al curățeniei, o fereală de murdărie.

De ea profită mîrlanul, care ne trage cu de-a sila înspre zone fetide, puturoase, unde ne vine greață și fugim. Mîrlanul crede că a obținut o nouă victorie și-și împrăștie duhoarea mai departe. Lui îi pute tot ce miroase frumos și dacă i se pune o pată pe ochi, chiar pe iris, crede că vede lumea în alte culori. Să nu vă închipuiți că mîrlanul are doar patru clase. Da' de unde! Dacă-i actor, duhoarea lui trece dincolo de scenă, invadează culisele, sala, foaierele teatrului. Dacă-i scriitor, împute pagina, intoxică litera. Dacă-i profesor, întunecă mințile elevilor sau studenților. Mîrlanul pute de departe, iar țelul lui e să facă și pe alții să pută. Lui îi put și cuvintele, cînd le rostește pe scenă sau în ora de curs, literele, tipărite în carte. Mîrlanul e etern, ca și prostul. Are un abur de universalitate. E ros de orgolii și de insatisfacții și simte nevoia să împroaște în jur cu venin. Va rămîne tot la categoria a treia, ca trenurile pe vremuri, care aveau trei clase, cu tarife diferite pentru călătorii. Mîrlanul călătorește, oriunde l-ai pune, cu clasa a treia, unde totul pute, de la banchetă la closet.

Poate că n-aș fi scris toate astea dacă n-aș vrea, din toată inima, să trăim într-o țară civilizată. Mîrlanul, însă, nu vrea să ne lase să intrăm în Europa. El vrea să rămînă în "țărișoara lui".

Dacă nu-i pute, nu se simte acasă. ■

NEDUMERIRI PROVINCIALE

Tristețile unui premiat

Aurel ANDREI

În urmă cu vreo patru săptămîni s-a întîmplat decernarea premiilor ***Concursului Național de Dramaturgie "Camil Petrescu", ediția a II-a, 1995.*** Se pare că, la ora actuală, este cel mai puternic concurs național de teatru, fiind și patronat de Ministerul Culturii. Printre cei premiați s-a numărat și subsemnatul.

Toate bune și frumoase, veți zice. ***Ai luat un premiu, să fii sănătos! Tristețile abia acum vin.*** Și iată de ce.

În mod normal, cele trei piese de teatru au fost trimise de mine pentru prima ediție, cînd s-au acordat 13 premii dintr-un total de vreo 60 de piese primite în concurs. Numai că Oana Popescu a rătăcit plicul cu cele trei piese ale mele, astfel că n-au intrat în concurs. Peste timp, Oana Popescu găsește plicul și-l introduce în ediția a II-a. Subsemnatul, neștiind asta, am publicat două din cele trei piese de teatru. Prin publicarea lor, au ieșit automat din concurs. O primă tristețe.

A doua tristețe. Festivitatea de premiere trebuia să se desfășoare la Palatul Mogoșoaia. Din rațiuni care-mi scapă, s-a hotărît în ultimul moment ca decernarea premiilor să se facă în sala de protocol a Ministerului Culturii. Probabil că, știindu-se cu musca pe căciulă, Ministerul a început să evite o situație delicată care s-ar fi putut ivi prin punerea de întrebări incommode de către ziariști incomozi.

A treia tristețe. Marele premiu: D.R. Popescu, cu o piesă despre Dracula. Pe D.R. Popescu îl respect foarte mult pentru că în adolescență mi-a fost îndemn și dovadă că se poate scrie teatru bun și la noi. Nu valoarea lui vreau să o menționez, ci remarca unui reputat critic. Acesta a spus că premiul i-a fost acordat lui D.R. Popescu și fiindcă nu este angajat nicăieri și n-are nici o sursă de existență. Cuvintele lui m-au izbit în plin. La orice m-aș fi așteptat, numai la asta nu. La sfîrșit, D.R. Popescu a venit să mă felicite și mi-a spus că despre cele trei piese ale mele s-a discutat mult. Știam acest lucru de la Mircea Ghițulescu, de la Valeriu Moisescu, Mircea Cornișteanu, Cristian Popescu, regizori care s-au arătat interesați a le monta la un teatru, dar... veșnic aceeași problemă: BANII. L-am văzut trist pe D.R. Popescu și-am știut că nu se bucura ca altădată de obținerea unui premiu.

Slabă consolare pentru mine.

Despre un alt premiat, Bița și mai nu știu cum, n-am putut afla mare lucru. Neplăcut a fost faptul că și-a intitulat piesa "Între etaje", dovedind în acest fel că nu cunoaște dramaturgia contemporană și, mai ales, nu știe ce a scris Dumitru Solomon.

Dumitru Vișan este directorul Teatrului de Stat din Petroșani și, așa cum declara Marin Sorescu, un foarte bun prieten al său. Fără comentarii.

Un alt premiat, Viorel Savin, din Bacău, un dramaturg pe care l-am invidiat cînd Teatrul Mic i-a montat piesa "Bătrîna și hotul", mi-a spus că o duce binemersi, trăind nu din scris, ci din cu totul altceva, mai profitabil.

Un alt premiat, dar nu al Ministerului Culturii ci al televiziunii, a fost Paul Everac. Fără comentarii.

Dar cea mai mare tristețe a fost faptul că toate Teatrele Naționale din țară au fost prezente la festivitate prin directorii plini sau adjuncți. Numai de la Teatrul Național din Iași n-a fost nimeni. Și asta spune foarte mult.

O ultimă tristețe. Dacă altceva ar fi luat acest premiu s-ar fi făcut multă vîlvă, pe cînd așa...

O remarcă: au fost lecturate 164 de piese de teatru. Fără comentarii.

AGENDA OMULUI DE AFACERI

Agenția de Publicitate
NORD-EST BB/AC
oferă servicii moderne și profesionale în domeniul expozițional:
- reprezentare la tîrguri și expoziții;
- calendare expoziționale trimestriale (interne și externe)
- studii de marketing.

Str. Smîrdan nr. 5, cam. 212, tel./fax 144776

FOOD-LAND S.R.L.
depozit en gros pentru produse alimentare, băuturi, cosmetice
Complexul Super Copou, intrarea din spate
Telefon 252914, 157034; Fax 131667
Contact: Anton Zaarour, director

MORA ELECTRONICS SRL
comercializează:
- cîntare electronice (DIGI 430, 650, CAS 15, 30; SAPSI SC 15P)
- case de marcat (SAPEL cu memorie fiscală, imprimantă termică, interfață serială)
Tel./fax 212735, tel. 112267

INTERELECTRIC SA
- case de marcat ELKA, cîntare electronice
- tehnică de calcul și consumabile
- service garanție și postgaranție la produsele electronice

Str. Elena Doamna 24, tel. 112004, 210030, 210031, fax 112366
Contact: Simon Iancu, Director

CASA LEBĂDA
produce hipoclorit de sodiu, uz casnic și industrial, chit pentru geamuri
comercializează perhidrol, prenadez, detergenți
Șos. Bucium 23 (Fabrica de Gheață), tel. 232348

CHALLENGER
VINDE
calculator 486 DX2/66 GREEN
4 MB RAM, 540 MB HDD CONNER
SVGA 1 MB, monotor color 14" SVGA
LIVRARE DIN STOC.
Iași, Bd. Ștefan cel Mare, bl. C1 - mezanin
Telefon 211617, 117981, Fax 211617

PETRA SRL
- tranformatoare toroidale de rețea în gama 15VA - 1000VA
- rebobinări motoare și transformatoare electrice
- acționări electrice și automatizări
- prelucrări mecanice
- lămpi și becuri cu halogen 20,50W
- proiectoare și becuri cu halogen 100(150)W, 300 (500)W
- reclame luminoase

str. Împăcării nr. 27, tel. 125808, fax 221281

GHEZACO SRL
- Piese auto Dacia - import Franța, Italia
- planetare S.N.R.A., GLAENZER, termostate, plăci presiune, discuri, set motor, acumulatori (44 - 143 Ah)

Str. Eternitate nr. 35, telefon 174381

MIRFAN MOBILUX SRL
sufragerii, dormitoare, biblioteci, holuri, bucătării, camere tineret, cuiere, canapele, fotolii, recamiere, mese extensibile
Piața Voievozilor, bloc C4, parter, vizavi de alimentara Minerva
Telefon 152647

CANEL S.R.L.
- sisteme de radiocomunicații MOTOROLA și KENWOOD
- microproducție și SERVICE echipamente electronice
- sisteme de alarmă

Iași, C.I. Brătianu nr. 22
Tel./Fax: 032-114821

REMICON SRL
Restaurări de monumente istorice
Construcții civile și industriale
Consolidări și reabilitări de construcții
Iași, Șoseaua Moara de Foc nr. 14, bl. 407, sc. A, ap. 3
tel: 032-251580; fax 032-251582

EMI SRL
vinde
frigidere, congelatoare, combine frigorifice, aragaze, televizoare color, aspiratoare, mașini de spălat, mașini de cusut, aparataj electric, confecții, tricotaje, încălțăminte
B-dul Independenței 19, bl. 1-5, parter, tel./fax 117530

VÎNZĂRI

VÎND
★ *var pastă pentru zugrăveli* (200 lei/kg);
★ *var pastă pentru mortare* (100 lei/kg);
★ *hamac tip sport* (39.000 lei/buc);
★ *setcl.*
Tel. **231076**
sos. Bucium-Tomești (serele Vlădiceni).

Vînd foarte convenabil rochie mireasă măr. 44-46. Tel. 230974, după ora 18[00].

SC ELECTRIC PULS SRL
vă oferă o gamă largă de spoturi luminoase, veioze, lămpi de birou, plafoniere și lampadare, toate cu becuri halogen, adaptabile ușor spațiilor comerciale, birourilor, vitrinelor, standurilor expoziționale, etc. Pentru informații sunați la tel. 213284.

Vînd monede de argint, pentru prelucrat. Telefon 113126.

UNIVERSAL RX
oferă din stoc:
DISCHETE
3M
și folă adezivă pentru notițe
POST IT
Vă așteptăm zilnic la sediul nostru din str. G. Ureche nr. 3.
Tel./fax 112058.

Vînd urgent, foarte convenabil: piese mobilier, țarc copii, mochetă, televizor color Alfa, magnetofon Uwertura piese, culegeri fizică, diverse. Telefon: 212939 dimineața.

■ **Vînd moară de porumb pentru făină grisată, cu 4 tăvălugi (trei măcinișuri), 6,6 kw. Vizibilă zilnic, între orele 7,00-16,00, în strada Perju 28, între Gară și Podul de Piatră. Telefon 143493. (339634)**

■ **Vînd robot-telefonic, lanț, brățară și cercei din aur, preț avantajos. Relatii la telefon 155102.**

■ Vînd la prețuri avantajoase armă de vînătoare, calibru 12, vitrină frigorifică mare pentru expunere - tip cofetărie, piese pentru Oltcit Special (electromotor, bobină inducție, carburator dublu corp, cilindri, pistoane, chiulase, placă presiune, disc ambreiaj, volantă). Relații - zilnic la telefon 177652. (714363)

■ **Vînd spațiu comercial dotat pentru alimentație publică (130 mp) inclusiv societate. Relații la telefon 160369, între orele 20,00-21,00. (2227)**

■ Vînd certificate proprietate, nelimitat. Telefon 032/158502. (714445)

■ **Vînd acte S.R.L. înființată în septembrie 1994, cu următoarele obiecte de activitate: comerț, producție, prestări-servicii, import-export și orice fel de activități. Preț negociabil. Relații în Lunca Cetățuii. Fam. Vizitiu; tel. 61. (714701)**

■ Vînd microscop electric "Zeiss" nou, în cutie, dotat cu aparat foto Polaroid, la preț convenabil și negociabil. Relații la telefon 153364, între orele 17,30-21,00. (714705)

■ **Vînd 500 kg oțel beton PC60, diam. 18 - 700 lei/kg; 150 kg oțel beton OB 38, diam. 12 - 600 lei/kg, bare 2,2 ml; 50 kg oțel STMB, diam. 5 - 500 lei/kg; 50 kg oțel beton OB 38, diam. 8 - 600 lei/kg; 1,5 mc polistiren expandat coli 2-4 cm - 150.000 lei/mc; teasc plus zdrobitor - 100.000 lei; cazan țuică inox, 25 litri, cu răcitor inox - 75.000 lei; set motor Dacia 1310 cu palier mărit sigilat - 115.000 lei; servofrînă Dacia - 25.000 lei; ventilator electric Dacia 1310 - 20.000 lei; planetară Dacia 1310 scurtă rectificată - 20.000 lei; planșetă desen 1/1,25 m, cu suport pliabil și teu cu role - 25.000 lei; două suluri calc, 50 m buc. - 10.000 lei/buc.; cărți diverse; aparate electrocasnice; opt damigene, 50 litri - 30.000 lei/buc.; cinci damigene, 25 litri - 20.000 lei/buc.; cinci butoale plastic, 60 litri - 10.000 lei/buc.; un butoi plastic, 225 litri - 20.000 lei/buc.; două menghine, 80 cm - 18.000 lei/buc.; 6 corpuri stupi cu ceară fără albine - 10.000 lei/buc.; 0,5 mc cherestea - 25.000 lei. Telefon 142744. (714780)**

■ **Vînd bibliotecă "Petricica", 5 corpuri etajate și masă furnir stejar natur. Preț 1 milion lei. Telefon 142744. (714788)**

■ **Vînd receptor satelit. Relații la telefon 127196, după ora 16,00.**

■ **Vînd stupi multietajați cu familii albine. Stradela Săvescu nr. 1, Iași; vizitare - zilnic, după ora 16,00. (714174)**

■ Vînd stupi cu albine. Telefon 142932. (2347)

■ Vînd afișe plasticate, mari, deosebite, cu Elvis Presley și Beatles (avantajos). Telefon 176817. (2354)

■ Vînd pui buldog francez cu pedigree. Telefon 162108, între orele 17,00-22,00. (713012)

■ Vînd menghină mare oțel cu banc și accesorii. Telefon 145728. (713030).

■ **Cesionez convenabil S.C., informații la telefon 252311. (714732)**

AUTO MOTO

Vînd DACIA 1310 noiembrie 1991. tel. 153074.

Vînd MERCEDES 250, pe benzină, înmatriculabil, 12.IS. sau pentru piese de schimb. Tel. 220997, după ora 18[00], sau tel. 179230, pînă la ora 18[00].

Societate comercială vinde ARO 320 L (benzină), carosat izoterm, aluminiu, fabricație 1992, 40.000 km. Preț informativ 7.000.000 lei. Telefon 172557, între orele 9.00-15.00.

Vînd SKODA 100 S Tel. 137873 între orele 19[00]-21[00].

Vînd OPEL REKORD 1,9. Stare perfectă de funcționare. Tel. 220396, după ora 18,00.

Vînd **Ford Scorpio** 2,0 GL, an fabricație 1989. Tel. **034/153695** sau **034/135757.**

Vînd motor și cutie de viteze, pentru RENAULT 18. Preț negociabil. Tel. **123768**, după ora 18[00].

Vînd ***RABA 10215***, an fabricație 1992, stare ireproșabilă, preț avantajos. **Tel. 034/153695** sau **034/135757.**

■ **Vînd jeep ISUZU TROOPER 4x4 Diesel, lung, cîrlig tracțiune, înmatriculat. Telefon 131322.**

■ **Vînd autoizotermă TV3, motor Brașov, roți duble pe spate, stare foarte bună. Telefon 133090. (2254)**

■ Vînd piese și caroserie Dacia brek, motor Dacia 1300, tractor. Telefon 123716. (714776)

■ **Vînd două autoturisme Dacia 1310 roșu action (metalizat) - Alb 40, model 1995. Str. Săulescu nr. 37. (714175)**

ELECTRONICE

SC MONCRIS company SRL
B-dul Independenței nr. 33, lîngă Restaurantul "Bucegi", vinde
TELEVIZOARE COLOR
mărcile **PHILIPS, GRUNDING, SABA, TELEFUNKEN,** import Olanda, la prețurile **236.000-250.000 lei.**
Garanție 3 luni.
Vă așteptăm!

SC AUTO-TECHNIC SRL IAȘI
str. Vasile Stroescu nr. 10
Tel/fax 032/213101
Dealer autorizat
- Hewlett Packard
- Epson
- PC 286 - 486 (DX2, DX 4/100), Pentium
- Imprimante, plotere, scanere

Prețuri avantajoase.

Vînd ROBOT de bucătărie MARIA-2M cu 7 operații complexe și multifuncțional: storcător de fructe și legume, tocător de fructe și legume, mașină de tocat carne, rîșnit cafea, pentru suc de roșii, cuvă de 1l pentru cocktail, cuvă de 2l pentru frișcă și maioneză, 3 viteze. Preț fix 250000 lei. **Tel. 252975.**

Vînd robot de bucătărie ELEKTRIK KITKEN MACHINE complex și multifuncțional, cuprinzînd: storcător de fructe și legume, tocător de fructe și legume, cuvă de 1l pentru frișcă și maioneză, mașină de tocat carne și rîșnit cafea, 2 viteze, 600W putere. Preț fix 130.000 lei.

Vînd TV color "LEVIS", diag. 54, preț 550.000 lei. Tel. 252403, după orele 18,00.

Vînd televizor color RUBIN, fără telecomandă, din 1992, preț avantajos. Relații la telefon **145354**.

■ **Vînd dublu deck "Mayak 249-S1" cu boxe, nou. Preț fix, 280.000 lei. Telefon 252975. (714107)**

CASE - TERENURI

Vînd
4.000 m² teren în Grădina Botanică (terenul hașurat).
- tot terenul - 25 $/m².
- parțial - peste 25 $/m².

Posibilități:
- gaz metan
- instalație electrică
- telefon

Relații la tel.: **251022, 212327.**

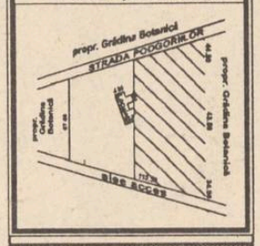

EXCEPȚIONAL!
Vînd apartament 2 camere decomandate, boxă 16m², magazie 11m² în Copou.
Relații la telefon 149924

Vindem extrem de urgent, cu numai 22 milioane lei, apartament 4 camere confort I, Păcurari Peco. Tel. 231525 sau 231527.

Vînd casă bătrînească, zona Tătărași, Stradela Nicoriță nr. 8, suprafață de 435 mp, 2 camere+dependințe, beci, garaj nou, apă în curte, telefon, posibilități racord gaz. Preț informativ 20 milioane lei. Pentru cei interesați relații suplimentare la tel. 157261.

■ **Vînd casă, fîntînă în curte, 3400 mp, cu pomi, vie și teren arabil, în comuna Răuseni, sat Rediu, județul Botoșani, sau schimb cu apartament 3 camere. Telefon 126817. (1993)**

■ Vînd apartament 2 camere, pretabil activitate comercială (parter), zona Autogară. Preț 13.500 dolari (lei). Telefon 112723. (2010)

■ Vînd apartament 2 camere semidecomandate, parter, str. Decebal 14, 46,7 mp. Telefon 710742. (2022)

■ Vînd apartament cu o cameră. Informații la telefon 160538, după ora 18,00. (710463)

■ **Vînd garsonieră, cartier Tătărași, preț negociabil. Relații - cămin T10, camera 14 - Tepeș. (2234)**

■ Vînd (schimb) cu apartament, 3700 mp loc casă Burdujeni - Suceava. Telefon 270947, prefix 032, seara. (714433)

■ **Foarte avantajos! Vînd 1700 mp teren construibil, agricol (autorizație construire, fîntînă, sursă de energie electrică) Valea Lupului, la 50 m de șosea. Telefon 130961, 167015. (714752)**

■ Vînd apartament 2 camere, et. 1, zona Cantemir, teren 1000 mp în Iași. Telefon 123716. (714777)

■ **Vînd apartament cu 5 camere, Bd. Independenței, etaj 8. Telefon 119446 sau 153502. (714784)**

■ **Vînd apartament 3 camere cu telefon, telecablu, calciu, holuri îmbrăcate, et. 3, Păcurari. Preț - 18 milioane, negociabil. Telefon 165556, între orele 10,00-14,00 și 16,00-21,00. (2346)**

■ **Vînd casă la țară, modestă, grajd, fînețe, curent electric, pomi, vie, condiții de navetă cu trenul și autobuzul. Preț negociabil. Telefon 150368. (713009)**

■ Vînd 500 mp teren în Păun, fundație și temelie turnată, cărămidă construcție, autorizație construcție. Telefon 212342 pînă la ora 17,00; 221611 după ora 17,00. (713027)

■ **Vînd apartament 4 camere confort bun, în zona Autogară. Telefon 143619. (713023)**

■ Vînd casă cu etaj (4 camere parter, 3 camere etaj), zonă turistică pe Valea Bistriței, 30 km de Vatra Dornei, 270 mp teren. Preț negociabil, 12 milioane lei. Telefon 146551, orele 16,00-20,00. (713037)

■ **Vînd sau schimb urgent apartament 3 camere, zona CUG, cu o garsonieră și diferență. Relații la telefon 127452.**

CUMPĂRĂRI

Cumpăr talon (sau autoturism avariat) **OPEL KADETT 1,3 MODEL 1980.**
Relații la tel. **062/435336** (Baia Mare) sau **150642.**

Datorită unui accident regretabil, colecția cotidianului MONITORUL a fost descompletată. Rugăm pe toți cei care ne pot sprijini la refacerea acestei colecții să se adreseze redacției. Exemplarele lipsă (numere din anul 1991: 5, 14, 29 iunie și 9 septembrie) vor fi achiziționate contra cost, la prețuri negociabile. Relații la telefon **172557**, interior **106** sau **145610.**

Cumpăr apartament conf. I, minim 2 camere decomandate, exclusiv parter și ultimul etaj, orice îmbunătățire adusă apartamentului este binevenită. Exclus zonele: Canta, Metalurgie, CUG, Dacia, Dancu. Tel. 144776.

ÎNCHIRIERI

Închiriem urgent mașină cu stație de amplificare pentru orașele Iași și Roman. Relații la telefon 032/144776.

Închiriem urgent instalație de amplificare (megafon). Relații la telefon 032/144776.

■ **Caut garsonieră sau apartament 2 camere nemobilat, eventual telefon. Telefon 270413 (9,00-17,00) sau 138608 (17,00-22,00)**

■ **Închiriez garaj în B-dul Independenței. Relații la telefon 214001, după ora 16,00. (714403)**

■ **Închiriez apartament ultracentral, str. Lascăr Catargi, lîngă Televiziunea Iași, compus din 2 camere decomandate, etaj I, orientare Sud și Vest cu boxă la subsol și garaj mașină. Totul poate fi folosit pentru sediu firmă sau persoane fizice. Plata anticipat 350 $/lună, negociabil, pe cel puțin doi ani. Vă rog seriozitate. Telefon 142744. (714781)**

■ **Caut să închiriez apartament mobilat, plata în lei. Telefon 178096. (714793)**

■ Ofer apartament 2 camere, nedecomandat, nemobilat, în bloc nou (parchet, gaze, posibilitate cablu tv, Lic. CUG, troleibuz 43), pe termen lung și foarte lung, la tineri căsătoriți, serioși, fără copii, bugetari. Plata anticipat pe 3 luni, apoi lunar. Mesaj în "Monitorul" pentru Maria. (713026)

SCHIMBURI

București, schimb apartament 3 camere, 2 băi, balcon, etaj 1, zona P. Chirigiu - Trafic Greu, cu similar Iași, variante. Tel. 114260, 251050 după ora 19,00.

Schimb apartament 4 camere decomandate, confort I, et. 1, două grupuri sanitare, gresie, faianță, parchet, gaze, telefon, balcon închis, zona Dacia, pentru două aprtamente cu două camere decomandate, confort I, numai etajele I-II sau casă (variante). Relații în str. Tabacului nr. 17, bl. D14, et. I, ap. 6.

■ **Schimb apartament 3 camere Alexandru cel Bun, confort IA, et. 8, cu apartament 3-4 camere, zona P. Roș, Cantemir, Țesătura. Ofer diferență. Relații suplimentare la telefon 155102.**

■ Iași, schimb garsonieră conf. I, cu similar București sau cu apartament 2 camere plus diferență. Telefon 01/7772977, int.15, între orele 8,00-15,00. (714712)

■ Schimb apartament 3 camere, confort I, 2 băi, etaj 1, proprietate Tomești, cu apartament 2-3 camere Iași. Ofer diferență. Telefon 178134, 125441 (713024)

DECESE

■ **Familia îndurerată anunță trecerea în neființă a celui care a fost CONSTANTIN F. CHIRCU, un bun soț, tată și bunic, profesor de limbi clasice, slujitor devotat al Universității "Al.I.Cuza" din Iași, om de o mare cinste, corectitudine și noblețe sufletească. Soția, copii, nora, ginerii și nepoții îi vor păstra o neștearsă amintire. Înmormîntarea va avea loc marți, 16 mai 1995, ora 13,00, la cimitirul Eternitatea în capela căruia este depus.**

Soția Adina, zdrobită de durere anunță trecerea în lumea umbrelor după o scurtă suferință a preaiubitului ei soț **TALPIZ IONEL** 59 ani. Dumnezeu să-l primească în împărăția lui.

Magda fiică, Franz ginere și familia, anunță cu adîncă durere trecerea în neființă a iubitei lor mamă, bunică și mătușă **prof. ELENA N. LUPU** înmormîntarea va avea loc marți, 16 mai 1995, ora 12,00, la cimitirul Eternitatea.

CONDOLEANȚE

Colegii de la Serviciul Proiectări Terom-Iași sînt alături de d-na Ica Panțiru la pierderea suferită și-i transmit sincere condoleanțe.

Colectivul Motelului Bucium este alături de d-na Bîrlădeanu Elena la greaua pierdere suferită prin pierderea mamei și-i transmit sincere condoleanțe.

Catedra de Matematică de la Univ. Tehnică "Gh. Asachi" a aflat cu durere despre încetarea din viață a distinsului prof. dr. ing. **DUMUTRU BĂRBULESCU,** fost decan al Fac. de Electrotehnică. În memoria noastră, prof. Dumitru Bărbulescu va rămîne ca un om distins, delicat, bun îndrumător și sfătuitor, care și-a dedicat întreaga energie școlii și educării a zeci de serii de ingineri electrotehnicieni. Îi vom păstra o pioasă și plină de respect amintire. Transmitem familiilor îndoliate sincera noastră compasiune.

Talpiz Florica mamă, Cornel frate, surorile Eugenia, Gigi și Simona Gacea regretă profund încetarea fulgerătoare din viață a dragului lor **IONEL TALPIZ** Îi vom păstra o pioasă amintire.

■ **Colectivul secției de îmbuteliere de la S.C. ZIMBRU S.A. este alături de doamna Moroșanu Lidia la pierderea suferită prin decesul soțului și-i transmit sincere condoleanțe. (2356)**

■ **Familia jurist M. Botez transmite sincere condoleanțe familiei prof. Maria și Mihai Gîrtan pentru pierderea suferită. (713040)**

■ **În clipele acestea grele prin care treci, Claudia, Mara este alături de tine. (714184)**

MULȚUMIRI

Soția și cei 4 copii mulțumesc și urează multă sănătate, putere de muncă conducerii spitalului PARHON, d-lui dr. **Novac** cît și colectivului de medici: dr. **Dorneanu**, dr. **Țăranu**, d-na dr. **Bîrleanu**, d-na dr. **Negru**, dr. **Pricop**, de la clinica II chirurgie - urologie, pentru înaltul profesionalism și grija deosebită ce o acordă soțului și tăticului lor Constantin Capracea. Doamne te rugăm să răsplătești și să ai în cartea vieții pe acești oameni minunați.

OFERTE SERVICII

Școala de șoferi amatori **ETTA AUTO** face înscrieri pentru seria din luna mai la un preț avantajos. Relații la tel. **163328 164922.** Deasemeni, selectează candidați pentru atestare ca instructori auto.

Noul
INTERFON de ACCES cu CARTELĂ
marca *ELECTRA*.
Practic, durabil, de calitate, garantează liniștea și siguranța scării blocului dumneavoastră!
PLATA în RATE.
Pentru contracte de instalare și service, sunați la: **032/126276.**
SC **ELECTRA** *SRL*, Șos. Nicolina 919, tr. II.
ASIGURAȚI-VĂ LINIȘTEA.

Reparații frigidere și instalații frigorifice. Deplasări la domiciliu. Lucrări garantate, prin SC **POLAR SERVICE** SRL IAȘI Tel. 220859

Convenabil: tehnoredactare, balanța, programe contabilitate. Tel. 173147.

Traduceri impecabile - toate limbile de circulație - inclusiv traduceri legalizate notariat. Rapid și avantajos. Sunați acum la 143023.

Doriți să vă recuperați banii de la clienții rău platnici?
BIROUL DE RECUPERARE A CREANȚELOR
prin
ROENTER LTD.
Hotel Traian, ap. 123, telefon 212335.

Doriți să aveți o siluetă frumoasă?
Practicați gimnastica de întreținere fitness și stretching la Cabinetul **FITNESS**, prof. IRIS BĂDIU. Relații la telefon 132889.

S.C. ȘANTIER NR. 9 INST. SA Iași prin: Filiala Iași Filiala Vaslui
execută lucrări de alimentări cu apă, centrale termice, instalații de încălzire, sanitare, electrice, interioare. Acordăm comision pînă la 2% din valoare contract, persoanelor fizice sau juridice care intermediază încheierea contractelor de execuție. Relații la tel. 032/133070, Iași și 035/340680, Vaslui.

Anunț important
Primăria Municipiului Iași
caută parteneri de asociere pentru amenajarea de spații specifice desfășurării în piețele agroalimentare a următoarelor activități:
- comercializare pește;
- comercializare carne și preparate din carne;
- comercializare lactate;
- comercializare băuturi alcoolice pentru consum la domiciliu;
- laborator sanitar-veterinar;
- w.c. public;
- comercializare legume-fructe;

Lucrările de construcție în piețe vor avea un caracter provizoriu (dar garantat de minimum 5 ani). De asemenea, construcția trebuie finalizată în termen de 60 de zile de la perfectarea contractelor de asociere. Contractele de asociere se supun aprobării Consiliului Local Municipal. Ofertele se depun la camera 18, domnul Bart Corneliu, pînă la data de 14 mai 1995. Proprietarii actuali ai chioșcurilor amplasate în piețe au obligația ca în termen de 90 de zile să le modernizeze. Alte amănunte se pot cere de la domnul primar, Constantin Simirad, domnul viceprimar Vasile Dumitriu sau domnul consilier Nicuță Ioan.

Nu sînteți făcut pentru o existență mediocră!
Este momentul să întemeiați propria dvs. afacere. Veți afla cum, dacă expediați acest talon și adresa dvs. la: "Idei de Afaceri" - Fast Business, OP 54, CP 46, București. (M1)

CONSULTAȚII PEDIATRICE LA DOMICILIUL BOLNAVULUI
Zilnic între orele 12.30-7.30 (inclusiv noaptea).
Dr. IORDACHE CONSTANTIN
MEDIC PRIMAR PEDIATRU
Tel. 214001.

S.C. Electric Puls Instalează operativ alarme auto STINGRAY (Germania) cu numai **199.980 lei.** Garanție 12 luni! Tel. 032/213284

AFINVEST
Telefon 129877, 139710
NOI VĂ SPUNEM PRIMII BUNĂ DIMINEAȚA!
Puteți avea **MONITORUL** - ziarul Dvs. preferat, la prima oră.
Acest serviciu modern este asigurat **gratuit**, la domiciliu, numai prin firma *AFINVEST*

ROENTER LTD
oferă servicii pentru:
- ÎNFIINȚARE (DIZOLVARE) S.C., FILIALE, SUCURSALE, REPREZENTANȚE,
- ACTE ADIȚIONALE, MENȚIUNI,
- AVIZE DE FUNCȚIONARE S.C.

Reducerea comisionului cu 20% pe perioadă limitată. Vă așteptăm între orele 10,00-20,00, Hotel TRAIAN, ap. 123, tel. 212335.

M.V.D.
FIRMĂ SPECIALIZATĂ ÎN CONSULTING
ASIGURĂ
- constituirea S.C. cu capital românesc și mixt (SRL, SNC, SA) în regim de urgență; înregistrarea la Administrația Financiară, cod fiscal; ■ obținerea avizului de funcționare de la Primăria Iași; ■ constituire (înregistrare) filiale; ■ acte adiționale, mențiuni (lărgirea obiectului de activitate, asocieri, retrageri, cesiuni, majorări capital, puncte de lucru, radieri, dizolvări societăți).

Hotel "UNIREA", camera 107. Telefon **212299**, orele 10,00-20,00.

SERVICII MEDICALE MOBILE
(asistență medicală la domiciliu; consultații medicale; prescriere de rețete în regim compensat; recomandări și investigații paraclinice; tratament de urgență; asigurarea transportului și internării în caz de necesitate; oferim de asemenea servicii de infirmerie la domiciliu).
Sunați la telefon **113130/569** zilnic între orele **7,00-23,00.**
"CORPO-SAN" *vă ajută!*

■ **Electrician autorizat specializat în automatizări, reparat aparatură electrocasnică, în executat și reparat instalații electrice interioare de lumină și forță și șofer profesionist (B,C,E) îmi ofer servicile. Relații la telefoanele 270909, 115330. (710438)**

■ **Dactilografiez avantajos orice fel de lucrări pe calculator sau mașină de scris. Relații la telefon 125769, între orele 8,00-12,00.**

■ Filmări video. Prețuri avantajoase. Telefon 166462 sau 117823. (714421)

■ Lucrez plăpumi și saltele. Telefon 131728. (714710)

■ Filmări video, aparatură Sony, foarte convenabil. Telefon 231794. (714711)

■ Transport persoane și marfă cu Dacia 1300. Programare la telefon 111089. (2281)

LOCURI DE MUNCĂ

Angajez **barman-ospătar** (numai fete). Tel. 177194.

SC STICK SRL BACĂU oferă contracte de muncă foarte avantajoase în Cipru în toate meseriile. Angajarea se face pe bază de contract ferm. Relații suplimentare la sediul firmei din Bacău, str. Alexandru cel Bun, bl. 4, sc. D, ap. 4 sau la telefon 034/131272, între orele 18.00-21.00.

SC MOBERGO SRL Str. Spancioc nr. 16B, Iași, angajează TIMPLARI Relații la tel. 174898, după ora 18,00.

■ **Locuri de muncă Ungaria. Pentru informații trimiteți date personale O.P.1, C.P.24, Sucéava, 5800. (821162)**

■ **S.C. SCIROM angajează confecționere cu experiență în producția industrială. Relații Complex Super Stejarul, zilnic între orele 10,00-17,00. (714770)**

■ **S.C. angajează vînzători. Telefon 212756. (713031)**

LICITAȚII

FEDERALCOOP Iași, organizează în ziua de 26 mai 1995, ora 10.00, **LICITAȚIE publică** în vederea predării cu contract de cooperare a unității de alimentație publică "POPAS POENI" - Schitu - Duca. Relații la sediul Federalcoop Iași, din strada Sf. Lazăr 39-41. Tel. 142160, 132223 sau 136258.

Consiliul județean Iași cu sediul în Iași, str. Ștefan cel Mare, nr. 69 scoate la vînzare **PRIN LICITAȚIE PUBLICĂ CU STRIGARE,** următoarele mijloace fixe:
- un autoturism ARO 244 D la prețul de pornire de 11594500 lei;
- un autoturism DACIA 1310 la prețul de pornire de 6468000 lei;

Licitația va avea loc la sediul Consiliului Județean Iași - SALA CLUB - în ziua de **15 iunie 1995, ora 12.00.**
Înscrierea la licitație se poate face pînă la data de 2 iunie 1995, inclusiv. Ofertanții au obligația să depună odată cu cererea de înscriere următoarele documente:
- dovada existenței legale în cazul persoanelor juridice;
- dovada bonității pe bază de scrisoare de garanție bancară în cazul persoanelor juridice.

Taxa de participare este de 50.000 lei și va fi depusă la casieria Consiliului Județean Iași. Garanția de participare de 10% din prețul de pornire va fi depusă la sediul casieriei cu taxa de participare. Documentația și alte relații se pot da la Serviciul Financiar - Contabilitate al Consiliului județean, cam. 21, tel. 135060, int. 178 sau 203. Lista cu ofertanții acceptați va fi afișată la sediul Consiliului Județean Iași, cu trei zile înainte de ținerea licitației. În caz de neadjudecare în etapa I, etapa a -II-a va avea loc în data de 29 iunie 1995. Autoturismele pot fi văzute la sediul Consiliului județean (garaj) - între orele 10.00-12.00, în zilele de 23, 24, 25, 29 și 30 mai 1995.

■ **FEDERALCOOP Iași vinde prin licitație publică două barăci metalice din localitatea Tg. Frumos. Relații se pot lua de la FEDERALCOOP Iași, strada Sf. Lazăr, nr.39-41. Telefon 132223 sau de la CONSUMCOOP oraș Tg. Frumos, telefon 710530.**

DIVERSE

Liceul Național anunță testul pentru cl. a-V-a la lb. română și matematică în ziua de **3 iunie 1995, ora 9.00.** Informații suplimentare sînt oferite prin afișierul secretariatului.

■ **Pisică mică și drăgălașă caut stăpîn pentru conviețuire tandră și afectuoasă. Telefon 120054.**

■ **S.C. ȘOFERUL AMATOR S.A. Iași, din strada Sf. Andrei nr.8-10, angajează lucrător comercial pentru magazinul de piese auto; selectează persoane în vederea obținerii autorizației de maistru-instructor; execută reparații auto de mecanică și electricitate la autoturisme tip: Oltcit, Dacia 1300; 1310; desface prin magazinul propriu piese auto la prețuri avantajoase. Relații suplimentare la sediul societății sau la telefoanele: 117438; 117409.**

DISPARIȚII

■ **S-a pierdut un copil pe nume Scripcaru Fabian, din strada Sărărie nr.38, la data de 11 mai 1995, ora 16,00. Era îmbrăcat într-o pereche de blugi, cu bocanci în picioare, o flanelă, cu capul gol.**

MERSUL TRENURILOR
valabil de la 28 mai 1995
PLECĂRI călători - stația IAȘI SOSIRI

Nr. tren	Fel tren	Distanța de circulație	Ora plecării	Linia
683	ACC	CHIȘINĂU-CONSTANȚA	1:17	3A
620	ACC	BUCUREȘTI-UNGHENI	1:38	4A
6502	CP	IAȘI-UNGHENI	4:01	1A
603	ACC	UNGHENI-RUSE	4:21	3A
684	ACC	CONSTANȚA-CHIȘINĂU	4:33	4A
255	ACC	IAȘI-CICEU-CRAIOVA	5:09	1A
5245	PERS	IAȘI-PUTNA	5:15	3C
604	ACC	RUSE-UNGHENI	5:23	15
622	ACC	IAȘI-BUCUREȘTI ❸	5:50	2A
6461	CP	IAȘI-HÎRLĂU	5:50	1C
963	INTER	IAȘI-PAȘCANI-BUCUREȘTI	6:00	1A
6002	PERS	IAȘI-BUCUREȘTI NORD	600	5A
341	ACC	IAȘI-TIMIȘOARA	6:13	2C
6481	CP	IAȘI-BOTOȘANI	6:20	0C
5243	PERS	IAȘI-TG.NEAMȚ	6:40	1C
6504	CP	IAȘI-UNGHENI	6:45	5A
6402	CP	IAȘI-BÎRLAD	7:30	3A
6485	CP	IAȘI-SĂVENI	7:50	0C
6451	CP	IAȘI-PAȘCANI	7:58	2C
618	ACC	VARNA-UNGHENI	8:22	2A
6463	CP	IAȘI-HÎRLĂU	9:16	3C
6412	CP	IAȘI-ROMAN	10:00	3A
455	ACC	GALAȚI-SATU-MARE	11:09	3A
624	ACC	IAȘI-BUCUREȘTI NORD ❸	11:30	4A
6453	CP	IAȘI-PAȘCANI ❶	13:00	2C
6312	CP	IAȘI-MĂRĂȘEȘTI	13:00	5A
655	ACC	IAȘI-TIMIȘOARA	14:00	1C
6506	CP	IAȘI-UNGHENI ❶	14:10	5A
626	ACC	IAȘI-BUCUREȘTI NORD ❸	14:45	1A
5241	PERS	IAȘI-BICAZ	15:05	2C
6414	CP	IAȘI-BUHĂIEȘTI-ROMAN	15:10	2A
641	ACC	IAȘI-PAȘCANI-BUCUREȘTI	15:52	1C
6455	CP	IAȘI-PAȘCANI	16:00	3A
6508	CP	IAȘI-UNGHENI	16:15	5A
967	INTER	IAȘI-PAȘCANI-BUCUREȘTI	16:20	1A
6465	CP	IAȘI-HÎRLĂU	16:30	3C
456	ACC	SATU-MARE-GALAȚI	16:33	3A
6404	CP	IAȘI-BÎRLAD	16:50	4A
6483	CP	IAȘI-DOROHOI	16:50	0C
6510	CP	IAȘI-UNGHENI	18:12	4A
35	RAP	IAȘI-TIMIȘOARA	19:35	1A
5239	PERS	IAȘI-ADJUD	20:05	1C
345	ACC	IAȘI-TIMIȘOARA	20:30	2C
6004	PERS.	IAȘI-BRAȘOV	20:35	5A
6487	CP	IAȘI-TRUSEȘTI	20:45	OC
6467	CP	IAȘI-HÎRLĂU	21:02	3C
653	ACC	IAȘI-PAȘCANI-BRAȘOV ❸	21:18	4A
617	ACC	UNGHENI-VARNA	21:37	4A
668	ACC	IAȘI-MANGALIA	22:10	2A
619	ACC	UNGHENI-BUCUREȘTI NORD	23:08	4A
61	RAP	IAȘI-PAȘCANI-BUCUREȘTI	23:30	2A
6457	CP	IAȘI-PAȘCANI ❷	23:40	3C
628	ACC	**IAȘI-BUC. N.**	**23:55**	5A

Nr. tren	Fel tren	Distanța de circulație	Ora sosirii	Linia
683	ACC	CHIȘINĂU-CONSTANȚA	1:02	3A
620	ACC	BUCUREȘTI-UNGHENI	1:23	4A
603	ACC	UNGHENI-RUSE	4:06	3A
684	ACC	CONSTANȚA-CHIȘINĂU	4:18	4A
654	ACC	BRAȘOV-IAȘI ❸	4:37	3A
6088	CP	TRUSEȘTI-IAȘI	5:07	4A
6452	CP	PAȘCANI-IAȘI ❶	5:14	3A
604	ACC	RUSE-UNGHENI	4:48	15
6501	CP	UNGHENI-IAȘI	5:24	4A
6411	CP	ROMAN-BUHĂIEȘTI-IAȘI	5:34	3A
6462	CP	HÎRLĂU-IAȘI	5:35	3C
627	ACC	BUCUREȘTI N.-IAȘI	5:39	4A
62	RAP	BUCUREȘTI N.-PAȘCANI-IAȘI	5:49	2C
656	ACC	TIMIȘOARA-IAȘI	6:07	2A
6454	CP	PAȘCANI-IAȘI	6:31	2C
36	RAP	TIMIȘOARA-IAȘI	7:39	1A
6401	CP	BÎRLAD-IAȘI	7:45	5A
618	ACC	VARNA-UNGHENI	8:07	2A
6503	CP	UNGHENI-IAȘI	8:19	4A
346	ACC	TIMIȘOARA-IAȘI	8:42	1A
6464	CP	HÎRLĂU-IAȘI	9:41	3C
6003	PERS	BRAȘOV-IAȘI	9:51	4A
5242	PERS	BICAZ-IAȘI	10:46	2A
455	ACC	GALAȚI-SATU-MARE	10:54	3A
966	INTER	BUCUREȘTI-PAȘCANI-IAȘI	11:00	1A
6484	CP	DOROHOI-IAȘI	11:24	0C
6413	CP	ROMAN-IAȘI	11:41	3A
6311	CP	MĂRĂȘEȘTI-IAȘI	12:10	4A
642	ACC	BUCUREȘTI N.-IAȘI ❸	12:40	1A
6456	CP	PAȘCANI-IAȘI	13:21	3A
6505	CP	UNGHENI-IAȘI ❶	15:43	5A
5240	PERS	ADJUD-IAȘI	15:58	1C
456	ACC	SATU-MARE-GALAȚI	16:14	3A
6466	CP	HÎRLĂU-IAȘI	16:45	3C
6486	CP	SĂVENI-IAȘI	17:06	0C
6403	CP	BÎRLAD-IAȘI	17:12	3A
621	ACC	BUCUREȘTI N-IAȘI ❸	17:19	1A
6507	CP	UNGHENI-IAȘI	17:46	4A
5246	PERS	PUTNA-IAȘI	18:06	3A
6482	CP	BOTOȘANI-IAȘI	19:43	4A
6509	CP	UNGHENI-IAȘI	19:45	2A
6001	PERS	BUCUREȘTI-IAȘI	19:54	3A
623	ACC	BUCUREȘTI-IAȘI ❸	20:00	1A
5244	PERS	TG.NEAMȚ-IAȘI	20:25	1C
6468	CP	HÎRLĂU-IAȘI	21:00	2C
6458	CP	PAȘCANI-IAȘI ❶	21:09	3C
617	ACC	UNGHENI-VARNA	21:22	4A
342	ACC	TIMIȘOARA-IAȘI	21:42	2C
968	INTER	BUCUREȘTI N-IAȘI	21:50	1A
667	ACC	MANGALIA-IAȘI	22:26	2A
256	ACC	CRAIOVA-IAȘI	22:35	3A
619	ACC	UNGHENI-BUCUREȘTI N	22:53	4A
625	ACC	BUCUREȘTI N-IAȘI ❸	23:11	1A

❶ - *Nu circulă sîmbătă și duminică;* ❷ *Nu circulă în noaptea de sîmbătă - duminică și duminică - luni;* ❸ *Aceste trenuri circulă în regim de tren rapid*

În fiecare săptămînă
o publicație de informație științifică

O publicație de informație științifică în care găsiți
sute de informații | noutăți despre lumea înconjurătoare | zeci de fotografii | noutăți despre lumea înconjurătoare | lumea de astăzi și de mîine pe înțelesul tuturor | descoperiri științifice de ultimă oră
CUMPĂRAȚI ACUM !

AGENȚIA BURSIERĂ NORD-EST

Acționînd pe piețele bursiere de mărfuri, noi putem fi soluția de care aveți nevoie pentru desfășurarea activității d-voastră.

PENTRU VIITORUL AFACERILOR D-VOASTRĂ

Apelînd la specialiștii noștri în intermedieri bursiere, afacerile d-voastră se vor derula mai repede, mai sigur, mai eficient.

Servicii oferite:
- **efectuarea de tranzacții pentru client, în "BURSA MOLDOVEI" Iași**
- **oferirea de informații cu caracter comercial**
- **consultanță de specialitate în domeniul oportunităților de afaceri**
- **oferirea de informații asupra evoluției prețurilor**

Contactați-ne!!!

Tel. 032-211570, interior 14 Fax 032-146363
Iași-6600, Bd. Copou nr. 3

AGENDA OMULUI DE AFACERI

PC - AMI
- CALCULATOARE
- IMPRIMANTE
- SOFTWARE
  - contabilitate
  - proiectare construcții
- SERVICE SISTEME DE CALCUL

B-dul Copou nr. 4, tel. 032/144718, 211745

MAREX
covoare, mochete, mobilă, stofe, pluș, catifea, dantelă, porțelanuri, țesături tip mătase
B-dul Independenței nr. 19, bl. B1-5, etaj (deasupra mag. EMI) tel/fax 115824

TUDOR MAGNUM PLUS SRL
comercializează toate modelele și mărimile de nasturi și fermoare, mătăsuri, elastic, stofe, ață de cusut, căptușeli, tricoturi, pînză chimică, fîșuri.
Pasaj G. Musicescu nr. 6 (fost pasaj Bănu), lîngă sediul IIRUC-soc. 35

BACO s.r.l.
VINDE EN GROS
- piese auto străine: bujii, platine (BERU), filtre de aer, de ulei, de combustibil (PUROLATOR), amortizoare (BOGE)
- piese auto indigene
- piese din dezmembrări

Iași, str. Zorilor nr. 16 (cartier Moara de Vînt) Telefon 117941

LOG-SOFT s.r.l.
Calculatoare SALIENT
Imprimante EPSON, STAR, SEIKOSHA
Fax-uri și copiatoare TOSHIBA
Consumabile
Iași, str. Anastasie Panu 2A telefon 032-211130, fax 032-137766

MOTRIF SRL
comercializează en gros, în orice cantitate **TĂRÎȚE** la preț avantajos. Asigurăm transportul.
Trifești - Iași, telefon 11.75.33

AFER SRL
prin brutăriile sale
SILVIA (Str. Arcu nr. 8, tel. 117533)
VIOLETA (Șos. Nicolina nr. 30, tel. 126127)
vă oferă zilnic produsele sale de panificație: pîine, bulci, colăcei.
Program zilnic între orele 7,00-20,00; sîmbătă 7,00-17,00 și duminică 7,00-14,00,

CONFEXBROD FREZIA SRL
comercializează
frigidere, congelatoare (210 l, 160 l, 120 l) aragaze, TV alb-negru, TV color, mașini de spălat, mașini de cusut, aparatură electronică, încălțăminte, confecții, cosmetice și porțelanuri
IAȘI, Bd. Alexandru cel Bun nr. 36, bl. H 1-2, tel. 251742

SCCF MOLDOVA Iași
SUT CF IAȘI
- reparații complete la toate tipurile de utilaje și mijloace de transport auto
- rectificări arbori cotiți - orice tip
- bonuiri blocuri motor
- Lucrări de tîmplărie
- vînzări produse balastieră

Tel.: PTTR - 032/136254; CFR - 112090/2012 B-dul Poitiers nr. 6

SC "Q" SRL
- case de marcat
- cîntare electronice
- copiatoare TOSHIBA
- consumabile (benzi tușate, hîrtie copiator și pentru case de marcat)

Str. Codrescu nr. 6, tel./fax 032/115690
Contact: ing. Dumitru Cuciureanu, director

ALFA CIVIC
distribuie
scule, dispozitive, unelte, accesorii BOSCH, MAKITA, METABO, STAYER, FELISATTI, FIAC, P.G.M., AQUAPOMPE
Tel. 032 / 137613

NEST SRL
distribuie
ceasuri elvețiene originale
Str. Florilor nr. 2, tel. 213525

Lumea spre care ne îndreptăm

Gerard Depardieu - Hollywood-ul îi adoptă vinul

Depardieu, la San Diego, n-a fost actor, ci viticultor. La deschiderea celei de-a 19-a "Planet Hollywood", Stallone, Schwarzenegger și Willis, cei trei proprietari ai rețelei, au anunțat că "Le Château de Tigné", vinul lui Gerard Depardieu, va fi distribuit în toate restaurantele lor.

Brooke Shields - Agassi a scăpat-o de sub tutela mamei

Ea a întrerupt relațiile cu mama sa, care spunea că băiatul de 24 de ani e prea

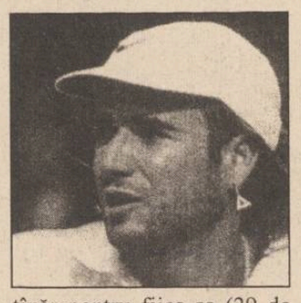

tînăr pentru fiica sa (29 de ani). Acum Brooke pare mai fericită ca niciodată și a declarat ziariștilor din New York: "Cînd m-am întîlnit cu André **(foto)**, a fost ca și cum m-aș fi născut a doua oară".

Hillary Clinton și Chelsea - după elefanți, Taj Mahal

Hillary și Chelsea, în timpul voiajului lor în Asia, au dorit să se cațere pe un elefant. Deci, s-au îndreptat către Nepal și și-au realizat visul, într-un parc zoo. Apoi au urmat traseul tradițional al tuturor turiștilor și s-au fotografiat în fața frumosului Taj Mahal.

Salman Rushdie - a dansat cu libertatea, la Londra

Pentru că viața continuă în ciuda tuturor opreliștilor, Salman Rushdie dansează. La Londra, unde locuiește de cînd islamiștii iranieni l-au condamnat la moarte, el a participat la lansarea noului roman al lui Martin Amis. Acolo, și-a părăsit brusc gărzile de corp și a luat mîna Nigellei Lawsdn, fiica fostului ministru de Finanțe englez. De la 14 februarie 1989, Salman Rushdie n-a părut niciodată atît de liber și fericit.

Sophie de Habsburg a revizitat Marbella, împreună cu soțul și fiul lor

După ce a asistat, la Sevilla, la nunta infantei Elena, nepoata ultimului împărat al Austriei a dorit să-și prelungească vacanța în Spania. Instantaneu, împreună cu soțul său, Hugo Windisch-Graetz, a ales Marbella, căci acolo au profitat de soare și de luna de miere, acum cinci ani. De această dată, ei au fost însoțiți de fiul lor, Alexis, și și-au amintit de al lor "coup de foudre", petrecut la o serată care reunea tinerii aristocrați din Europa.

Janet Jackson - e îndrăgostită, de cinci ani, de producătorul său

I se spune adesea "sora lui Michael", iar ea detestă asta. A fost supranumită "regina muzicii soul" - asta îi place. Și o dovedește printr-un turneu mondial, în care e însoțită de logodnicul și producătorul său. Toate acestea pentru că, de cinci ani, cea care se vrea mai sexy decît Madonna rezervă scenei extravagantele sale. În rest, "René este totul pentru mine".

CARNETUL ZILEI

✝ **Cv. Pahomie cel Mare; sf. Ahile arhiep. Larisei.**

4-22 C VREMEA

Vremea se va răci față de intervalul precedent și va fi ușor instabilă. Cerul, temporar noros. Local, sînt posibile averse de ploaie însoțite de descărcări electrice. Vîntul va sufla moderat la tare, din sector N-V. Temperatura aerului va înregistra valori minime cuprinse între 4 și 14 grade C, iar maxime între 14 și 22 grade C. **(Ion Sabin ISTRATE Centrul de Prevedere a Vremii Bacău)**

FARMACII DE GARDĂ

Farmacia nr. 2, Piața Unirii (tel. 116029).

SPITALE DE GARDĂ

Spitalul "Spiridon" (tel. 142730): Clinica I Medicală, Clinica a III-a Chirurgie; **Maternitatea "Cuza Vodă"** (tel. 143320).).

TVR BUCUREȘTI

TVR 1 13,00 Actualiți ■ 13,10 Ecleziast '95 ■ 14,10 TVR Iași. Est Meridian ■ 14,45 TVR Cluj-Napoca. Panoramic; Sport; Observator - Benzina de tranzitie. Reportaj realizat la stațiile de benzină private și cele cu capital de stat ■ 15,20 TVR Timișoara. Campionatul Mondial de popice; Noi tehnici medicale la Reșița; Pagini culturale; Festivalul "Timișoara muzicală"; Știri; Meteo; Sport ■ 16,00 Actualități ■ 16,10 Avanpremieră ■ 16,25 Ne-am interesat pentru dv. Cine și cum poate primi credite?; Cum pot fi combătuți dăunătorii din livezi?; Precizări privind asigurările sociale în lumea satului; Stațiunile de tratament îi invită pe pensionarii agricoli, la preturi extrem de convenabile ■ 17,00 Emisiune în limba maghiară. Știri, corespondențe; În labirintul birocratiei; Teka; Zece minute cu publicistul Herédi Gustav; Alma Mater ■ 18,30 Desene animate. Cartea junglei ■ 19,00 De luni pînă luni. Retrospectiva evenimentelor politice interne ale săptămînii ■ 19,30 Film serial pentru tineret. Fata și băieții (Franta) ■ 20,00 Actualități. Buletin meteo. Telesport ■ 20,40 Publicitate ■ ***20,45 Film serial. Cu dragostea să nu te joci*** (Mexic, 1992). Ecranizare după Gabriel Garcia Marquez. Premieră pe țară. Cu: Blanca Guerra și Damian Alcazar. Regia José Luis Garcia Agraz. Ep. 2: "Hoțul de sîmbătă" ■ 21,15 Transfocator. 24 de ore la metrou ■ 21,40 Teatru liric: "Traviata" de Giuseppe Verdi. producție BBC. În distribuție: Angela Burlacu-Gheorghiu, Frank Lopardo, Leo Nucci, Richard van Allen, Robin Leggate ș.a.; dirijor Sir Georg Solti; regia Richard Eyre ■ 23,45 Actualități ■ 0,00 Cultura în lume. Un interviu, în exclusivitate, cu directorul Academiei Franței la Roma - dl. Pierre Jean Angremy; Vila Medici - istorie și actualitate ■ 0,30 Rock live - Skip rock '94 (selectiuni). Își dau concursul formațiile: "Conexiuni" și Ioan Gyuri Pascu and The Blues Warkers.

TVR 2 14,00 Actualități ■ 14,10 Politica între ideal și real. Conștiința contemporană în fața cîtorva întrebări. Convorbire cu B. Elvin, redactor șef al revistei "Lettre internationale" ■ 14,40 Videoteca melomanului. Selecțiuni din Concertul de inaugurare a Fundației "Intellegentia" (II); Antonio Vivaldi - Concertul în La minor pentru două viori; Johann Sebastian Bach - Concertul în Fa minor pentru pian și orchestră. Soliști: Cezara Vlădescu, Anca Bold și Eugen Bold, acompaniați de Orchestra de Cameră Radio. Dirijor Ludovic Bacs ■ 15,10 Simboluri de ieri și de azi. Călătorii pe itinerariul... amintirilor (NBC Super Channel ■ 15,30 Atlas (r) ■ 16,00 Desene animate. Mimi Cracra ■ 16,30 Film serial. Și bogații plîng (Mexic) ■ 17,00 Măseaua de minte. Emisiune pentru tineret. Cine sînt, ce vreau să fiu? Liceul de artă - "fabrică" de talente?; Fenomenul kitsch; Literatura de doi bani; Salvați oamenii singuri! Copiii nimănui ■ ***17,40 Film serial. Aur și noroi*** (Spania, 1992) Ep. 66 ■ 18,30 În fața dv. Revolta cu ușile închise: Plenara PMR din aprilie 1964 ■ 20,00 Arte vizuale. Avangarda românească. Un film realizat la Editura "Video" a Ministerului Culturii, de Francisc Mraz ■ 20,30 Tribuna non-conformiștilor ■ 21,00 FVM. Mesager ■ 21,30 Moda pe meridiane. Documentar (NBC Super Channel) ■ 22,00 Film serial. Santa Barbara (SUA). Ep. 156 ■ 22,45 Repriza a treia. Emisiune sportivă. Fotbal "la microscop" din campionatele României, Angliei, Spaniei și Braziliei ■ 0,30 Jazz alive în concert (XI). Recital extraordinar Johnny Răducanu and Symphonic Jazz Proiect (I).

TVR IAȘI

Pr. I, orele 14,10-14,45, EST MERIDIAN MAGAZIN Note, știri și reportaje din Moldova ■ Cronica rutieră - rubrică de colonel Tudor Leonte ■ Accente ■ Sport ■ Videoclipul emisiunii. Redactori: Alina Anton, Mihaela Bradu.

TELE M

6,30 Deschiderea emisiei ■ 7,00 L'Tele'M (magazin matinal de informații, muzică, desene animate, revista presei) ■ 7,30 Observator - emisiune de informații, știri interne și externe, realizată de Antena 1 București ■ 8,30 Film artistic: "Triunghiul de aur" (actiune). Regia: Wu Ma ■ 10,00 Film serial: "Răzbunarea", ep. 65 (r) ■ 11,00 Film artistic: "Reconstituirea" (dramă). Regia: Lucian Pintilie; cu: George Mihăiță, Vladimir Găitan, Ernest Maftei ■ 12,40 Închiderea emisiei ■ 17,30 Deschiderea emisiei ■ 18,00 Total M Știri ■ 18,15 Actualitatea ieșeană ■ 19,00 Documentar Worldnet: Femeia activă - Mama si cîntareața Susan S. mi se destăinuie. Cît timp poate o femeie să se păstreze atrăgătoare ■ 19,30 Film serial: "O altă viață", ep. 35 ■ 20,00 Desene animate ■ 20,30 Film serial: "Răzbunarea", ep. 66 ■ 21,30 Film artistic: "Trotuarele Londrei" (dramă). Regia: Tim Whelan; cu: Charles Laughton, Vivien Leigh ■ 23,00 Film artistic: "Cîmpul visurilor" (dramă). Regia: Phil Alden Robinson; cu: Kevin Costner, Amy Madigan, Burt Lancaster ■ 0,45 Închiderea emisiei

TV SATELIT

RTL *RTL*

6,35 Seriale, desene animate ■ 9,05 Kojak (s.p.) ■ 10,00 O familie foarte dragută (s) ■ 10,30 Cheers (sitcom) ■ 11,00 Frumos și bogat (s) ■ 11,30 Vremea dorinței (s) ■ 12,00 Prețul e fierbinte (cs) ■ 12,30 Duelul familiilor (cs) ■ 13,30 Springfield Story (s) ■ 14,15 Santa Barbara (s) ■ 15,05 Pasiunea e crima (s) ■ 16,00 Ilona Christen talkshow ■ 17,00 Hans Maiser talkshow ■ 18,00 Jeopardy! (cs) ■ 18,30 Între noi (s) ■ 19,00 Frumos si bogat (s/r) ■ 19,45 Știri, sport, meteo ■ 20,10 Exploziv - magazin ■ 20,40 Vremuri bune și rele (s) ■ 21,15 Hai salut! (s) ■ 22,15 Sonntag & Partner (s.p.) ■ 23,15 Extra - magazin ■ 0,30 Show nocturn.

PRO 7

6,10 Ben Cropp (do/r) ■ 7,00 Alf (s) ■ 7,25 Desene animate ■ 8,10 Familia Simpson (s./r) ■ 8,40 Casa noastră (s) ■ 9,40 Mannix (s.p.) ■ 10,40 Roseanne (s) ■ 11,10 Vînătoarea lui Arthur (f/r) ■ 13,00 Cei doi Hart (s.p.) ■ 14,00 Îngerii lui Charlie (s) ■ 15,00 A. Kiesbauer (talkshow) ■ 16,00 Familia Walton (s) ■ 17,00 L.A. Law (s.p.) ■ 17,55 Desene animate ■ 18,20 Pantera roz (d.a.) ■ 19,25 Familia Simpson (s.da) ■ 19,55 Rosseanne (s) ■ 20,25 Alf (s) ■ 21,15 Tipătul lui Jennifer Ashford (f.p. SUA, 1990) ■ 23,10 Magazinul de luni ■ 0,45 Războiul lumilor (s) ■ 1,50 Reluări.

EUROSPORT

9,30 Golf. Turneul international de la Plymouth, Anglia, aspecte din desfășurarea ultimei runde (r) ■ 11,30 Tenis. Circuitul WTA - Open-ul Italian-Roma (r) ■ 13,00 Formula 3000. Cursa Vallelunga (r) ■ 14,00 Formula 1. Marele Premiu de la Barcelona (r) ■ 15,00 Fotbal. Samba fotbal - Liga Paulista 1995. Finala (înreg.) ■ 17,00 Tenis de masă. Campionatele mondiale de la Tijanjin, China. (finalele probelor de simplu, feminin și masculin) ■ 18,30 Karting. Campionatele Europene - runda a doua, Salbris, Franța (r) ■ 19,30 Formula 1. Marele Premiu de la Barcelona (r) ■ 20,45 Stiri sportive (I) - mini-magazin de informații sportive (aspecte de la Turul ciclist al Italiei) ■ 21,00 Lumea vitezei. Magazin săptămînal pentru pasionatii sporturilor cu motor ■ 23,00 Fotbal. Eurogol ■ 0,30 Box. Campionatul Commonwealth, la categoria ușoară - Londra ■ 1,30 Magazinul golfului european: Turneul internațional de la Plymouth. O sinteză săptămînală a circuitului european PGA ■ 2,30 Știri sportive (II) - mini-magazin de informatii sportive (aspecte din Turul ciclist al Italiei) ■ 3,00 Închiderea programului

MTV

7,00 Matinal, cu Maria ■ 8,30 Dans în aer liber, cu Eric ■ 9,00 3 din 1 ■ 10,00 Ingo și mix-ul dimineții ■ 13,00 Muzică soul, cu Lisa I'Anson ■ 14,00 Mari hituri, cu Hakan ■ 15,00 Mix-ul după-amiezii ■ 16,00 3 din 1 ■ 17,00 Noutăți cinematografice ■ 17,15 Mix-ul după-amiezii (continuare) ■ 18,30 Dial MTV, cu Enrico ■ 19,00 Topul britanic ■ 21,00 Mari hituri, cu Hakan ■ 22,00 Live unplugged - premieră ■ 23,00 Lumea reală 1 ■ 23,30 Beavis & Butt-head (d.a.) ■ 0,15 Noutăți cinematografice (r) ■ 0,30 Videoclipuri în premieră ■ 1,00 Sfîrsitul? cu Davina, Hugo și Beavis & Butt-head ■ 2,30 Dans în aer liber ■ 3,00 Muzică soul.

CINEMATOGRAFE

■ **Cinematograful "Victoria"** (telefon: 112502) - 12-18 V. 1995 - orele: 9; 11,30; 14;16,30; 19; ***"Promontoriul groazei"***, prod. SUA, 1991. Thriller psihologic. Premieră.

■ **Cinematograful "Republica"** (telefon: 114327) - 12-18. V. 1995, orele: 9; 11; 13; 15; 17; 19: ***"Blink"***. Prod. SUA, 1994. Dramă polițistă de Michael Apted. Premieră.

■ **Cinematograful "Copou"** (telefon: 145738) - 12-18.V. 1995, orele 9; 11,30; 14; 16,30: ***"Frankenstein"***. Prod. SUA, 1994. Film SF-horror. orele 19: ***"Jurassic Park"***. Prod. SUA, 1993. Thriller SF.

■ **Cinematograful "Dacia"** (telefon: 164740) - (De vineri pînă luni), 12-15. V. 1995, orele: 9; 11; 13; 15; 17; 19: ***"Parașutiștii morții"***. Prod. SUA, 1994. Film de actiune. (De marți pînă joi), 16-18. V. 1995, orele 9; 11; 13; 15; 17; 19 ***"Născuți asasini"***. Prod. SUA, 1994. Dramă satirică.

■ **Videoteca** - Sala mică a cinematografului "Republica". Orele 10; 12; 14; 16; 18; 20.

ÎN ATENȚIA CRESCĂTORILOR DE ANIMALE!

SC TAMAZ FRIGOCARNE SA IAȘI

cumpără

bovine adulte

cal. I-II-a și

tineret bovin

de la 280 kg în sus cal. I-II și III-a.

Transportul animalelor se efectuează gratuit cu mijloacele proprii de transport.

Plata se face la recepția animalelor.

Relații suplimentare la telefon **032/172880** - ing. Dănilă Gheorghe sau ing. Codrescu Vasile.

SC **TAMAZ FRIGOCARNE** SA **IAȘI**

str. Socola nr. 16

Produce și comercializează:

- preparate din carne
- carne pentru fripturi (feliată, frăgezită, condimentată, ambalată)
- cremwurști pentru HOT-DOG
- mici formați în caserole
- hamburgeri

Comenzi la telefon **032/230070**

desfacere - dl. Sîmpetru Eugen, d-na Ioachim Elena

sau prin fax **032/230065.**

Orașul Iași va cunoaște în zilele de **15 și 16 mai,**

3 prezențe inedite, portocalii.

3 oameni portocalii, cum n-ați mai văzut niciodată, se vor plimba într-un Jeep portocaliu prin Iași, vor putea fi văzuți în magazine sau în zonele foarte populate din oraș.

Îi puteți vedea și voi!

Oare ce reprezintă ei?

Ieșiți în centru, urmăriți-i, întîlniți-i! Ei sînt într-un turneu prin întreaga țară.

Au invadat!

INSTITUTUL EUROPEAN PENTRU COOPERARE CULTURAL ȘTIINȚIFICĂ IAȘI

str. Cronicar Mustea nr. 17
6600, Iași
tel. 032/127311
fax. 032/ 230197

Institutul European Iași dispune de o tipografie modernă cu posibilitate de tipar clasic și offset și de o dotare cu tehnică de calcul specifică activităților de editare, grafică și reclamă computerizate.

Serviciile oferite de Institutul European Iași prin departamentele de profil sînt:

- grafică publicitară
- imprimare tipografică (formulare tipizate, etichete pentru ambalaje individuale și colective în 1-6 culori, autocolante, prospecte, pliante și mape publicitare, cataloage de produse, calendare, broșuri, cărți, ecusoane și alte tipărituri plastificate pînă la format A3 etc).

masă extensibilă cu diverse întrebuințări

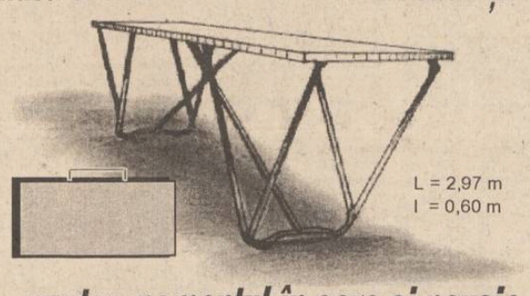

pentru momentul în care ai nevoie

pentru tonetă stradală, pentru întins tapetul, pentru distribuirea presei, reviste, cărți, pentru înfășat copilul, pentru o masă în aer liber, pentru văruit, pentru frămîntat aluatul ...

... într-un cuvînt, o masă **multifuncțională**

Relații la magazin SUPERMARKET
șos. Nicolina 64, bl. 985A, tel. 032-221291

HOROSCOP

BERBEC

(21 mart. - 20 apr.):

Nu trebuie să vă ascundeți sentimentele, totul e să nu le faceți posesive. Ori poate că tocmai de aceea vă feriți, pentru că nu vă puteți domina?

TAUR

(21 apr. - 20 mai):

Respectați regulile, dar vi se pare că alții le respectă mai puțin și vă pare rău că nu faceți ca ei. O limită de scrupul este obligatorie.

GEMENI

(21 mai - 21 iun.):

Ați verificat în atîtea rînduri că metodele ocolite nu dau randament, dar nu vreți să vă convingeți că măcar în unele împrejurări drumul drept este avantajos.

RAC

(22 iun. - 22 iul.):

Forțați puțin nota, jenele dvs. lasă impresia că acolo unde sînteți nu este nici un stăpîn. Nici Dumnezeu nu bate cu bățul, aveți și dvs. alte argumente decît forța.

LEU

(23 iul. - 22 aug.):

Ezitările nu prea își au rostul, situația îi pune pe ceilalți în handicap. Ori poate vă deranjează faptul că șansele de pornire nu sînt egale?

FECIOARĂ

(23 aug. - 22 sept.):

Eforturile făcute în ultima vreme încep să dea primele rezultate. Nu e nici chiar ce v-ați așteptat, dar nici atît de puțin pe cît v-ați temut.

BALANȚĂ

(23 sept. - 22 oct.):

Depindeți prea mult de mobilitatea altora, ar trebui să priviți mai puțin în jur. Perioadele dvs. de apatie vă pun bețe în roate.

SCORPION

(23 oct. - 21 nov.):

Încercați să găsiți o soluție de compromis nu numai cînd aveți dvs. nevoie, ci și cînd celălalt vă solicită una sau mai multe concesii.

SĂGETĂTOR

(22 nov. - 21 dec.):

Reperele dvs. sînt destul de oscilante, de aceea și deciziile sînt schimbătoare. Fixați-vă cu mai multă hotărîre jaloanele după care vă călăuziți

CAPRICORN

(22 dec. - 19 ian.):

Lăsați inițiativa în seama altora, dar nu vă retrageți din afacere. Chiar și acolo, de unde vă aflați, puteți trage foloase, măcar morale.

VĂRSĂTOR

(20 ian. - 18 febr.):

Sînteți pus într-o postură care nu vă prinde, aceea de arbitru. Nu sînteți cea mai potrivită persoană pentru a intermedia o conciliere.

PEȘTI

(19 febr. - 20 mart.):

Nu trebuie să vă jenați de gesturile de generozitate pe care le comiteți. Unii socotesc asta o prostie, dar nu trebuie să vă luați după ei.

INTEGRAMA ZILEI

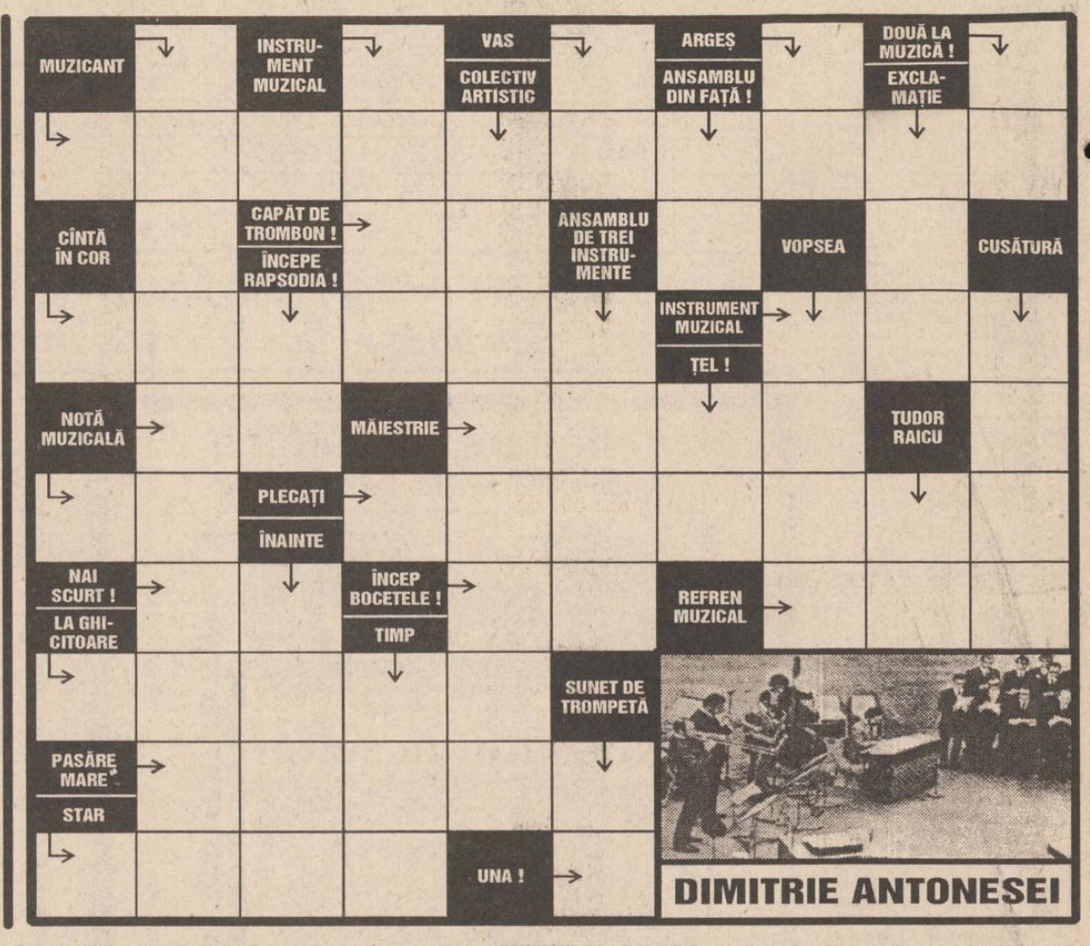

TELEFOANE UTILE

- SALVARE: 961
- POMPIERI: 981
- POLIȚIE: Inspectoratul Județean Centrala 140720; Dispecerat 146666; Municipiu Centrala 140020 Dispecerat 146840/955 Ofiter de serviciu 146850; Serviciul Circulație - 140070.
- SERVICII MEDICALE MOBILE (asistență medicală de urgență la domiciliu): 113130/569, zilnic între orele 7,00-23,00
- AGENȚIA C.F.R.: 147673
- INFORMAȚII GARĂ: 146333
- AUTOGARĂ: 146587
- TAXICOM, dispecerat: 953, 146593
- AGENȚIA TAROM: 115239
- INFORMAȚII AEROPORT: 178126
- STAȚII PECO: Baș Ceauș - 176865; Aurel Vlaicu - 175872; Bucium - 132891; Crișan - 112182; Păcurari - 164142; Sărărie - 147480.
- A.C.R. - informații utile: 112345, 130177.
- DISPECERATE: R.A. Gaz-Metan - 141737; R.A. Apă-Canal - 142451; Renel - 147070, deranjamente - 147070; Termoficare - 141956; R.A. Locuința - 112434; Telefoane - Deranjamente - 921; Protecția mediului - 147010.
- GARDA FINANCIARĂ: 114065, 112427.
- ADMINISTRAȚIA FINANCIARĂ: 143030
- NOTARIAT: 147574
- TRIBUNAL: 146300
- PROCURATURĂ: 212566
- CAMERA DE COMERT: 117757
- CENTRUL MILITAR JUDEȚEAN: 146370
- STATUL MAJOR JUDEȚEAN DE APĂRARE CIVILĂ: 147594
- HOTELURI: Moldova - 142225; Traian - 143330; Unirea - 142110; Continental - 114320; Sport - 137817.
- POLICLINICA CU PLATĂ: triaj informații - 117244
- OFICIUL JUDEȚEAN PENTRU PROTECȚIA CONSUMATORILOR: 145392.

Monitorul cotidian de informații

Str. Smîrdan nr. 5 ■ Tel. 17.25.57 (centrala) ■ Fax 14.45.77 ■ Publicitate tel./fax 14.47.76

■ REDACTOR SEF - Dan Radu

■ REDACTOR SEF ADJUNCT - Ovidiu Șimonca

■ SECRETAR GENERAL DE REDACTIE - Marius Cristian

SEFI DEPARTAMENTE:

■ Eveniment local: Toni Hritac (int. 110)
■ Investigații: Vali Stîrbu (int. 110)
■ Eveniment național și internațional: Cristian Racu (int. 110)
■ Economic: Costel Stroescu (int. 117)
■ Cultură: Dorin Popa (int. 109)
■ Sport: Nicolae Grecu (int. 107)
■ Redactor de serviciu: Constantin Iurașcu (int. 124)
■ Fotoreporter: Constantin Plop
■ Grafică: Lucian Amarii, Daniel Melinte
■ Publicitate: Cristina Labonțu (int. 122, fax 144776)
■ Difuzare: Mihai Tudose (int. 120)
■ Contabilitate: Antoneta Filip (int. 112)

ABONAMENTELE se pot face la orice Oficiu Poștal din țară. MONITORUL figurează în catalogul Presei interne la poziția 838.

NORD-EST PRESS
- agenție de presă -
Str. Smîrdan nr. 5 ■ Tel. 17.25.57 (centrala) ■ Tel/Fax 27.04.13
■ EDITOR: Mona Dîrțu

EDITOR
NORD-EST
Str. Smîrdan nr. 5 ■ Tel. 17.25.57 ■ Fax 14.45.77

Director general: ALEXANDRU LĂZESCU
Director editor: FLORIN ZAMFIRESCU
Director de marketing: CEZAR CALUSCHI
Director executiv: GABRIEL RUSU

TIPAR OFFSET: MULTIPRINT, Iași str. Sf. Lazăr nr. 49

Nr. 16 , An 2.
Luni,
15 mai 1995
inclus în numărul
112 (1175)

GRATUIT

monitorul Sport

SECȚIUNEA B

CM de handbal din Islanda

România-Algeria 24-22 (10-7)

Într-un joc contînd pentru grupa C a CM de handbal, care se desfășoară în Islanda, România a învins aseară Algeria cu 24-22 (10-7). Echipa noastră s-a clasat în final pe locul al doilea din grupă, calificîndu-se astfel în optimi, fază în care va întîlni marți, de la ora 23.00, echipa Egiptului.

CM de box

Doi români cu pumni de fier

■ *Leonard Doroftei și Francisc Vaștag au fost cei mai buni*

Învingător la puncte: Francisc Vaștag

Finalele campionatelor mondiale de box au adus delegației române două medalii de aur și, în același timp un paradox: acum doi ani, la C.M. de la Tampere, țara noastră, cu un singur titlu (Vaștag) s-a clasat pe locul III pe națiuni. Acum, cu doi campioni mondiali în echipă, am... retrogradat în loc. Explicația e simplă: la Tampere, cubanezii au făcut ravagii, cucerind opt din cele 12 titluri mondiale, bulgarii cu două medalii de aur s-au clasat pe locul II, iar celelalte titluri au revenit Armeniei și României(noi am avut și două medalii de bronz). Acum, la Berlin, prin atenuarea supremației cubaneze, au apărut în prim plan și rușii, cu două medalii de aur. România, care în afară de cei doi mari campioni, n-a mai luat nici o medalie a fost devansată de Rusia și Bulgaria. Dar iată rezultatele finalelor:

Categoria semimuscă (48 kg): ***Daniel Petrov*** (Bulgaria) bp pe Bernard Inom (Franța); **categoria muscă (51 kg):** ***Zoltan Lunka*** (Germania) bp Bilat Jumadilov (Kazahstan); **categoria cocoș (54 kg):** ***Raimkul Malakbekov*** (Rusia) bp Robert Ciba (Polonia); **categoria pană (57kg):** ***Serafim Todorov*** (Bulgaria) bp Noureddine Medjihoud (Algeria); **categoria semi-ușoară (60 kg):** ***Leonard Doroftei*** (România) bp Bruno Wartelle (Franța); **categoria ușoară (63,5 kg):** ***Hector Vinent*** (Cuba) bp Nurhan Suleymanoglu (Turcia; **categoria semimijlocie (67 kg):** ***Juan Hernandez*** (Cuba) bp Oleg Saitov (Rusia); **categoria mijlocie mică (71 kg):** ***Francisc Vaștag*** (România) bp Alfredo Duvergel (Cuba); **categoria mijlocie (75 kg):** ***Ariel Hernandez*** (Cuba) bp Tomasz Borowski (Polonia); **categoria semigrea (81 kg):** ***Antonio Tarver*** (SUA) bp Diosvany Vega (Cuba); **categoria grea (91 kg):** ***Felix Savon*** (Cuba) b.ab.II Luan Krasniqi (Germania); **categoria supergrea (+91kg):** ***Alexei Lezin*** (Rusia) bp Vitali Klitschko (Ucraina).

Să remarcăm că dintre cei 12 campioni mondiali din 1993, 6 și-au reeditat succesul la Berlin: Todorov (a treia oară), Vinent, J. Hernandez (a treia oară), Vaștag (a treia oară), A. Hernandez și Felix Savon (a cincea oară!!).

Clasament general pe națiuni: 1. Cuba (4-2-3); 2. Rusia (2-1-0); 3. Bulgaria (2-0-1); 4. România (2-0-0); 5. Germania (1-1-8); 6. S.U.A. (1-0-1); 7. Franța (0-2-1); 8. Polonia (0-2-0); 9-10 Kazahstan și Turcia (0-1-0).

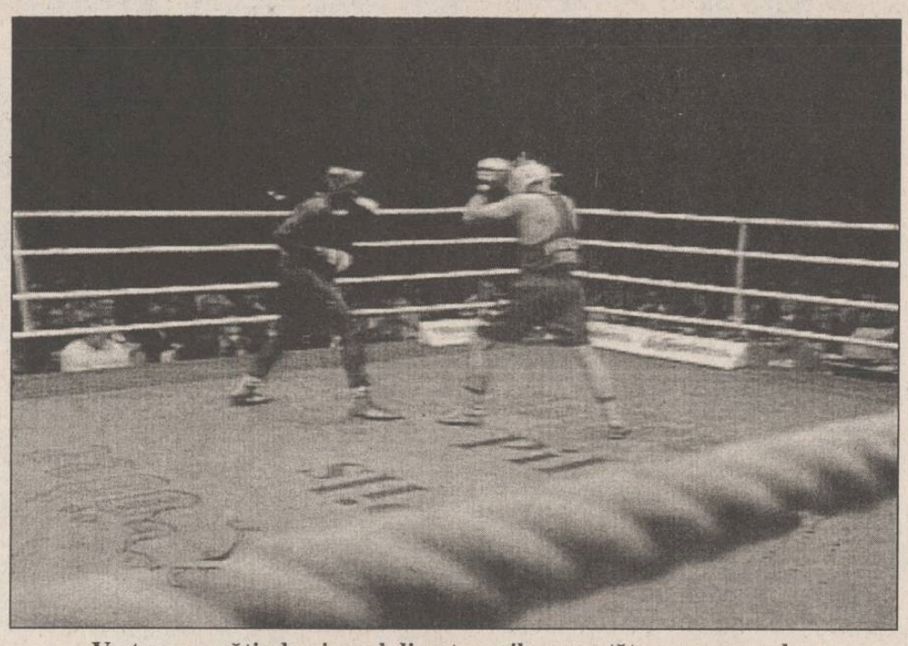

Vaștag, pregătindu-și unul din atacurile necruțătoare cu care l-a îngenunchiat pe puternicul său adversar cubanez

Fotbal - Divizia Națională - etapa a XXVIII-a

Se încinge lupta la subsol

■ **Rezultate:** Rapid - Steaua 1-1; Petrolul - Universitatea Craiova 2-2; Sportul Studențesc - Dinamo 0-4; FC Național - Ceahlăul 2-0; UTA - FC Argeș 1-1; Electroputere - Gloria Bistrița 0-0; Inter Sibiu - FC Maramureș 4-1; Farul - U. Cluj 2-1; Oțelul - FC Brașov 3-2.

■ **Sinteza etapei:** 4 victorii ale gazdelor, una obținută de oaspeți, 4 meciuri nule; 27 goluri înscrise (15 gazde, 12 oaspeți); nici un penalty acordat; două eliminări: Drăgan (FC Brașov) și Mieilă (Electroputere).

În centrul atenției se află tot lupta pentru evitarea retrogradării. Echipa de suflet a FRF a fost îngenunchiată de ciracii disidentului Dinu, dar nu-i nimic, vine meciul de la Ceahlăul, iar Neamțul este singura regiune din Moldova unde s-a încheiat cooperativizarea fotbalului. La Galați, era cît pe ce să se întîmple o minune brașoveană, ceea ce ar fi complicat enorm calculele barajului, prin intrarea în horă a Oțelului. UTA s-a resemnat cu retrogradarea.

■ **Golgeteri:** Dună (FC Național) - 18 goluri; Axinia (Ceahlăul), Craioveanu (Univ. Craiova) - 16 goluri; Vlădoiu (Rapid), Ștefan (Oțelul) - 14 goluri.

■ **Etapa viitoare** (sîmbătă, 20 mai): Ceahlăul - Sportul Studențesc; FC Maramureș - UTA; FC Argeș - Electroputere; FC Brașov - Farul; Steaua - FC Inter; Universitatea Craiova - Oțelul; Dinamo - Petrolul; U. Cluj - Rapid; Gloria - FC Național. **(GIN)**

Amănunte în pagina 3B.

1 Steaua	28	17	8	2	50-16	62
2 Craiova	28	17	5	6	61-26	56
3 Dinamo	28	15	4	9	49-29	49
4 Rapid	28	14	4	10	45-32	46
5 Ceahlăul	28	13	5	10	45-41	44
6 F.C. Național	28	13	4	11	54-48	43
7 Petrolul	28	12	7	9	40-34	43
8 F.C. Argeș	28	13	4	11	32-44	43
9 F.C. Inter	28	13	3	12	43-42	42
10 Gloria	28	12	4	12	50-45	40
11 Farul	28	11	6	11	36-40	39
12 U.Cluj	28	11	4	13	32-32	37
13 Oțelul	28	9	8	11	39-43	35
14 Electro	28	8	5	15	25-36	29
15 F.C. Brașov	28	6	9	13	29-47	27
16 F.C. Maramureș	28	5	9	14	28-48	24
17 Sportul Studențesc	28	4	10	14	18-39	22
18 UTA	28	4	9	15	22-54	21

După un final plin de supans

Blackburn Rovers este, de ieri, noua campioană a Angliei

Ieri s-a disputat ultima etapă a primei ligi engleze de fotbal, cea care urma să stabilească deținătoarea titlului de campioană a ediției 1994-1995. Blackburn Rovers **(foto)** avea un avans de două puncte în fața lui Manchester United și se afla la un singur pas de a cîștiga - pentru prima oară în istoria sa - titlul. Deși elevii lui Dalglish au pierdut pe terenul lui Liverpool cu 2-1 (primind cel de-al doilea gol în ultimul minut), ei și-au văzut visul împlinit, întrucît Manchester United nu a reușit decît un rezultat de egalitate (1-1) la West Ham United și s-a apropiat cu numai un punct de Blackburn!

În celelalte partide ale ultimei etape s-au înregistrat rezultatele: Wimbledon - Nottingham Forest 2-2; Chelsea - Arsenal 2-1; Norwich - Aston Villa 1-1; Coventry - Everton 0-0; Manchester City - Q.P. Rangers 2-3; Newcastle - Crystal Palace 3-2; Sheffield W. - Ipswich 4-1; Tottenham - Leeds United 1-1; Southampton - Leicester 2-2.

Clasamant final: 1. Blackburn 89p; 2. Manchester United 88p; 3. Nottingham 77p; 4. Liverpool 74p; 5. Leeds United 73p. Tottenham a ocupat locul 7, iar Sheffield Wednesday locul 13. Au retrogradat Crystal Palace, Norwich, Leicester și Ipswich. **(Ion C.)**

Campionatul italian, etapa a XXXI-a

Lupta pentru UEFA se relansează

■ *surprinzătoare victorie a Sampdoriei* ■ *Juventus - una caldă, una rece*
■ *Brescia - din rău în mai rău* ■ *Milan, cu gîndul la Viena*

■ **Parma - Bari 1-0 (1-0).** A marcat Fiore '13. Disputat pe o ploaie torențială, meciul de la Parma a fost cîștigat de gazde, care s-au întrebuințat doar atît cît să păstreze avantajul de puncte asupra lui Milan.

■ **Genoa - Juventus 0-4 (0-0).** Au marcat Baggio '52 din 11 m, Ravanelli '62, Jarni '79, Vialli '90. Echipa gazdă, deși a avut inițiativa în prima parte a meciului, a capotat după pauză, fiind învinsă fără drept de apel de torinezi. Genoa este deja cu un picior în divizia secundă.

■ **Lazio - Inter 4-1 (2-1).** Au marcat Signori '35 - penalty, Negro '38, Rambaudi '72, Winter '90, respectiv Berti '4. Deși au deschis scorul, cei de la Inter au fost surprinși, în repriza a doua mai ales, de ambiția gazdelor, care se pare că vor prinde Cupa UEFA.

■ **Foggia - Fiorentina 2-1 (1-1).** Au marcat Kolivanov '46, Cappellini '83, respectiv Rui Costa '10. Cu grija distanțării de zona periculoasă, Foggia a avut probleme mari cu jucătorii din Florența, gazdele reușind abia spre final golul victoriei.

■ **Brescia - Napoli 1-2 (0-1).** Au marcat Gallo '81, respectiv Imbriani '37 și Agostini '49. Un rezultat deja normal, în ceea ce-i privește pe brescieni, care le-au oferit oaspeților șansa de a se reabilita după un retur destul de modest.

■ **Cagliari - Sampdoria 0-2 (0-0).** Au marcat R. Mancini '62 și '73. Poate cel mai surprinzător rezultat al acestei etape, Cagliari nefiind prea obișnuită să cedeze puncte acasă. Sampdoria, cu *Mancini (foto)* în mare formă, se pare că prin acest rezultat va sufla locul în Cupa UEFA chiar învinsei sale în această etapă.

■ **Torino - Cremonese 1-1 (0-0).** Au înscris Rizzitelli '73 - penalty, respectiv Chiesa '66. Un rezultat care confirmă evoluția celor două echipe în acest retur. Gazdele, în pierdere de formă, oaspeții - într-o creștere de necontestat.

■ **Padova - Reggiana 3-0 (1-0).** Au înscris Maniero '12 și '62, Vlaovic '84. Jocul trebuia să confirme gazdelor ideea de salvare și acest lucru este acum o certitudine, Padova fiind sigur o componentă a primei divizii italiene și în ediția următoare.

■ **Milan - Roma 1-0 (1-0).** A înscris Lentini '33. Cu gîndul la finala Ligii Campionilor, gazdele nu au forțat decît atît cît a fost necesar pentru a obține cele trei puncte. Mai defavorizați au fost spectatorii milanezi, care s-au reîntîlnit cu favoriții lor după perioada de suspendare. **(Mircea UNGUREANU)**

Clasament: 1. Juventus - 67 p; 2. Parma - 60 p; 3. Milan - 57 p; 4. Lazio - 54 p; 5. Roma 52 p.

Serie B, etapa a XXXIV-a

Ancona - Fid. Andria 2-1; Atalanta - Lucchese 1-0; Como - Salernitana 1-4; Cosenza - Perugia 0-0; Palermo - Chievo 0-0; Pescara - Ascoli 0-3; Udinese - Piacenza 1-0; Venezia - Cesena 0-2; Verona - Acireale 1-0; Vicenza - Lecce 2-0.

Corespondentă specială din Anglia

Simona Richter a devenit vicecampioană europeană la judo

La Campionatele Europene de judo, ce s-au desfășurat între 11 și 14 mai la Birmingham (Anglia), sportiva română ***Simona Richter*** a cucerit medalia de argint la categoria open. Deși la categoria sa, 72 kg, Simona s-a clasat doar pe locul 5, ea a avut o prestație deosebită la open, unde a fost întrecută doar de olandeza Angelique Soriese, cea care și-a adjudecat titlul continental. Medalia cucerită de Simona Richter (în vîrstă de 21 de ani, legitimată la clubul Vranis Focșani, unde este antrenată de prof. Silviu Rancea) este singura cu care se întoarce acasă echipa României, formată din 9 judoka, 6 la masculin și 3 la feminin. Domnul Ionel Stoicuț, conducătorul delegației noastre la această competiție, a declarat în exclusivitate pentru "Monitorul": ***"Echipa noastră nu a fost într-o formă deosebită la aceste campionate și ne îngrijorează faptul că am obținut o singură medalie, mai ales în perspectiva C.M. din octombrie, ce se vor desfășura în Japonia și vor conta drept criteriu de calificare pentru Jocurile Olimpice de la Atlanta"***. **(A transmis Anca SĂLCEANU).**

După un început de sezon prost, spectaculoasă revenire în M.P. al Spaniei:

Benetton ocupă primele două locuri

■ *Hill a rămas în pană de benzină, clasîndu-se al patrulea*

Germanul Michael Schumacher, campionul mondial en-titre al Formulei 1, a obținut, ieri, pe circuitul Catalunya, situat lîngă Barcelona (Spania), cea mai convingătoare victorie din întreaga sa carieră.

O rapidă trecere în revistă a principalelor posturi de televiziune mi-a permis să observ că toți specialiștii erau la fel de uimiți de modul categoric în care Schumacher și-a dominat adversarii. Ba mai mult decît atît. Părerea unanimă este că dacă peste două săptămîni, pe circuitul extrem de sinuos de la Monte Carlo, Schumacher va pilota la fel de rapid, sezonul 1995 este ca și încheiat, deoarece nici o altă echipă nu se poate ridica la nivelul echipei Benetton-Renault. Pe ce se bazau specialiștii cînd făceau aceste afirmații?

Cînd s-a dat startul în Marele Premiu al Spaniei și Schumacher a început să se distanțeze de Jean Alesi (Ferrari), principalul său urmăritor, atît spectatorii cît și comentatorii credeau că germanul are mai puțină benzină în mașina sa și datorită greutății mai reduse a Benetton-ului el cîștiga secunde față de adversarii săi. De aceea se dădea ca sigură oprirea lui Michael de cel puțin trei ori la stand sau dacă nu chiar de patru ori. Dar cînd el a intrat la stand abia în turul 21, fiind clar atunci pentru toată lumea că nu vor fi decît două "pit-stop"-uri pentru Michael, surpriza a fost totală. Aceasta însemna că Schumacher s-a distanțat de Alesi, Hill, Coulthard, în pofida greutății mai mari a Benetton-ului său, alimentat cu mai multă benzină încă de la start. De aceea, spuneau specialiștii, că beneficiind de un așa bolid, talentatul Michael Schumacher e ca și campion în 1995. Iar ca victoria lui echipei Benetton să fie completă în Spania, Johnny Herbert a ocupat locul II, profitînd de oprirea, în ultimul tur, a lui Damon Hill, rămas fără benzină.

Și în timp ce Flavio Briattore (patronul echipei Benetton) s-a bucurat din plin de ziua de ieri, Ron Dennis (patron la "team" McLarren), Frank Williams și Jean Todt (director la Ferrari), au toate motivele să fie triști. Mansell și Hakkinen (ambii de la McLarren) au abandonat, Coulthard (Willams) "a terminat" motorul Renault, Hill a reușit performanța să rămînă în "pana prostului", iar Alesi a scos și el fum din motorul Ferrari. Bucuros de victoria obținută, Schumacher a declarat: "Este clar pentru toată lumea că Benetton redevine echipa care a fost anul trecut. Și încă nu am terminat deoarece avem și alte programe de dezvoltat și mașina va merge și mai bine. Să obții și pole-position și victoria este tot ce-și poate dori un pilot de Formula 1."

Clasamentul cursei: 1. Schumacher; 2. Herbert; 3. Berger; 4. Hill; 5. Irvine; 6. Panis.

Clasamentul general: 1.Schumacher: 24 p; 2. Hill: 23 p; 3. Alesi: 14 p.

La echipe: Ferrari: 1. 27 p; 2. Williams-Renault: 26 p; 3. Benetton: 23 p. **(Victor GRĂDINARIU)**

Firma Castrol, liderul mondial al producătorilor de lubrefianți, organizează în România raliuri de promovare pentru amatori. Pentru zona Moldova etapa se va desfășura pe 20 mai 1995 la Iași în organizarea INFOTEC srl, distribuitor al produselor CASTROL pe teritoriul județelor din Moldova, cu sprijinul ACR Iași.
Etapa finală CASTROL: 7 octombrie 1995, Brașov. Se clasifică primele 12 echipaje din etapele zonale.
Premii: obiecte în valoare de
1 milion lei
pentru primele trei echipaje.
Concursul cuprinde: probă specială Pietrărie 1.1 km; probă specială Dobrovăț 11.3 km
probă Specială Tăuțești 4.8 km; probă specială în poligonul de la Sala Sporturilor
Taxa de participare 5000 lei.
Înscrieri la INFOTEC srl Iași, str. Împăcării nr. 35, bloc 919, tel 032-126816, fax 032-221405

LITORAL NET '95

Noi nu alegem în locul dumneavoastră.
Noi vă ajutăm să alegeți!!!

net

Informații și înscrieri:
IAȘI - Casa Modei - mezanin
Telefon 032-117596
TÎRGU FRUMOS - Telefon 032-712408

KLM AGENT

Fotbal, Divizia A, etapa a XXIX-a

Trei puncte de aur pentru F.C. Lynx

■ *pronosticul lui Dan Cârlan nu s-a adeverit: Cetatea a fost zdrobită la Cîmpina* ■ *Dacia Brăila cîștigă în min. 89* ■ *Surpriza etapei, la Focșani*

Rezultate din seria I-a

Gloria Buzău - Callatis Mangalia 6-0
Poiana Cîmpina - Cetatea Tg.Neamț 5-0
FC Selena Bacău - Dacia Pitești 5-0
FC Bucovina Suceava - FC Vîlcea 1-0
Rocar București - FC Constant Galați 1-0
Steaua Mizil - Faur București 2-0
FC Acord Focșani - Flacăra Moreni 0-2
Dacia Unirea Brăila - Portul C-ța 2-1
F.C. Lynx Iași - Metalul Plopeni 2-0

Etapa viitoare (sîmbătă, 20 mai)

Flacăra Moreni - F.C. Lynx
Steaua Mizil - A.S. Rocar
Constant Galați - Bucovina Suceava
F.C. Vîlcea - Poiana Cîmpina
Dacia Pitești - Gloria Buzău
Cetatea Tg. Neamț - F.C. Selena Bacău
C.S. Faur București - Portul Constanța
Metalul Plopeni - Dacia Brăila
Callatis Mangalia - F.C. Acord Focșani

Nu-i dracul chiar așa de negru!

■ *F.C. Lynx Iași - Metalul Plopeni 2-0 (0-0)*

Stadion "Emil Alexandrescu", timp înnorat, spectatori cca 4000.

F.C. Lynx: CIUTACU - Abălaşei, PETRACHE, URDARU, NEMȚANU, MUNTEANU - Tutu (' 46 - Alexa), CĂUNEI, Cotan (' 75 - Cobuleanu) - Pancu, ROTARU.

Metalul: CIOBOATĂ - Andrei, Dumitrache, POPA, Scarlat, Voicilă - Argăseală, Vasile ('65- NEGOITA), JINGA - PANA ('56 - Radu), Nicorescu.

Au înscris: CĂUNEI ('77) și ROTARU ('90).

Cartonașe galbene: Jinga (Metalul), Alexa (Lynx).

Au arbitrat corect: M. Lică, M. Toader, C. Frățilă (Constanța).

Observator F.R.F.: C. Teașcă (București).

S-a crezut că, timorată psihic de "emanațiile" C.C.N, echipa ieșeană va avea de furcă cu ambițiosul team ploponar. Chiar dacă victoria s-a conturat în finalul partidei, realitatea din teren a arătat că F.C. Lynx nu a resimțit prea mult absența celor cinci titulari, ieșenii dominînd teritorial în cvasitotalitatea timpului de joc. ***Portarul Ciutacu*** (atît cît a fost solicitat) s-a descurcat foarte bine; apărarea (cu excepția cîtorva nesincronizări care au permis unele contraatacuri periculoase) a evoluat sigur, cu un surprinzător ***Urdaru pe post de libero***; nici chiar linia mediană nu a acuzat, în joc, absența lui Kerezsy, rolul de dispecer fiind interpretat cu brio de ***Căunei, cel mai bun om al partidei***. Atunci, cînd "Cao" va cîștiga, prin experiență, și intuiția "vulpoiului" cu numărul 11, o problemă vitală a echipei va fi rezolvată.

Atunci, de ce, totuși, așa de greu? Ne exprimăm părerea că "hiba" a fost în avanposturi, acolo unde absența lui Dobrea a cîntărit mai greu. Nu datorită ratărilor lui ***Rotaru (pînă la urmă, "buldozerul" și-a făcut datoria!)***, nu datorită lipsei de experiență a lui ***Pancu (băiatul acesta "crește" văzînd cu ochii!)*** ci, poate, fiindcă, echipa noastră a încercat să cînte "hora lui Dobrică", în absența protagonistului! Într-un fel joci cînd ai o "zvîrlugă" care știe să-și năucească adversarii pe spații mici și altfel joci cu Rotaru, un atacant masiv, care cunoaște bine știința demarcajului și are nevoie de aer în jurul lui pentru a se exprima. Și de centrări înalte, "la cap", de care nu a prea beneficiat sîmbătă. Că le-a ratat pe cele care le-a avut, e o altă istorie...

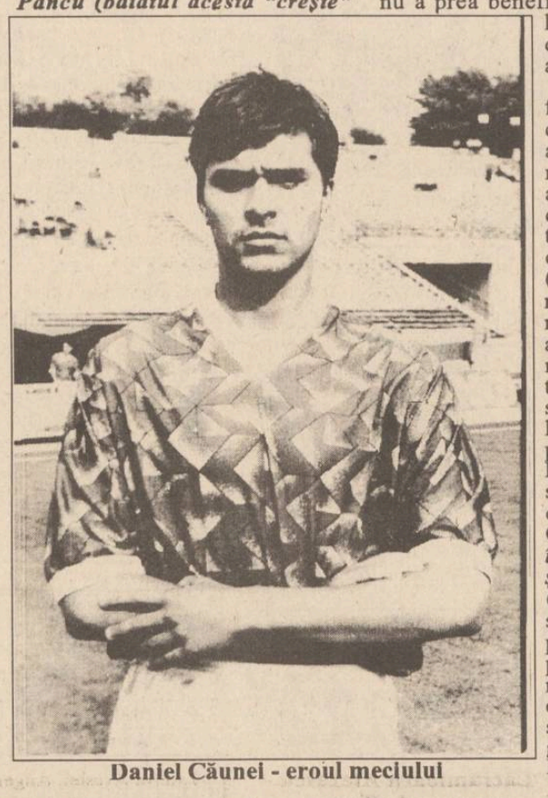

Daniel Căunei - eroul meciului

Plopenarii, fără să strălucească, au venit să se apere, fără prea mult succes. Ei au folosit cu viclenie arma contraatacului și, în cîteva ocazii (Pană - bară în min. 40; Jinga - min. 72, șut de aproape apărat magistral de Ciutacu) ar fi putut să toarne sare pe leziunile proaspete ale ieșenilor. Practic, ai noștri s-au dezlănțuit după golul lui Căunei ***(reluare în poartă a unui șut violent al lui Cobuleanu)***, iar scorul putea lua proporții dacă portarul Cioboată n-ar fi apărat excepțional. În sfîrșit, în prelungirile partidei, Rotaru amuțește tribunele înscriind în stilul său caracteristic: ***angajat, în urma unei combinații cu Pancu, la limita ofsaidului, Rotaru scapă singur spre poartă și... 2-0***. Victorie care dovedește că, în ciuda acestor nedrepte lipsuri de efectiv, Iașul merge înainte cu curaj. **(G.I. NICOLAE)**.

Un atacant buldozer - Rotaru

Spion în vestiare

■ **Leonid Antohi** (antrenor principal, F.C. Lynx): "așa cum ne așteptam, o partidă deosebit de dificilă, copiii noștri avînd de înfruntat cea mai experimentată echipă a seriei. Am reușit să trecem pragul psihic, lipsa de tupeu a tinerilor noștri spunîndu-și cuvîntul. Ei au legat bine jocul, păcătuind, însă, la finalizare. Sînt bucuros că, după golul lui Căunei, echipa s-a descătușat, jucînd la adevărata valoare."

■ **Vasile Cozarec** (antrenor principal, Metalul): "am preluat echipa abia de luni și am încercat să jucăm la victorie, ținînd cont de absențele din tabăra ieșeană. Șansa a fost de partea celor tineri care au organizat bine jocul, neavînd, însă, forță suficientă în atac. De la ieșeni, mi-au plăcut mult Nemțanu și portarul Ciutacu".

■ **Mihai Dănilă** (antrenor secund, F.C. Lynx): "S-a adeverit ce-am declarat vineri: jucătorii rămași au demonstrat că au caractere puternice și au călcat în picioare decizia C.C.N. Ne pare rău că golurile au căzut tîrziu, deși am avut multe ocazii!"

■ **Dan Cârlan** (patronul firmei LYNX): "Am cîștigat cu beregata tăiată și cu mîinile și picioarele rupte! Cu orice sacrificiu, trebuie să mergem la baraj! Mă bucur că, în «pădurea bolnavă» a fotbalului românesc, există și «uscături» sănătoase ca arbitrul Lică!"

■ **Pavel Hodea** (patron Lynxcom): " Joc dificil care a trebuit să fie cîștigat psihic! Ciutacu, Urdaru, Căunei și Petrache au fost peste media echipei. Pentru F.R.F., un singur cuvînt: RU-ȘI-NE!!"

■ **Constantin Teașcă** (observator F.R.F.): "În condițiile în care fotbalul se joacă numai la rezultat, felicit ambele echipe pentru «excepția» de astăzi, cînd s-a jucat și pentru public. Deciziile F.R.F. nu le comentez!"

■ **Căunei**: "Sînt la primul joc important din viața mea. Mă bucur că a ieșit bine!"

■ **Rotaru**: "Mulțumim publicului care a fost alături de noi! La golul meu nu a fost ofsaid!"

■ **Ciutacu**: "Cred în unitatea echipei și în șansa noastră!"

■ **Petrache**: "Dedic această victorie fetiței mele de 3,3 kg, care are o zi și se numește Alina!"

■ **Apachiței**: "Din tribună, meciul se vede foarte greu! Mă bucur că tinerii au reușit să ne suplinească cu brio!" **(A consemnat Ovidiu MINEA)**

SUFLET DE MICROBIST

Necazurile lunii lui florar

Privit de departe, cel mai teribil scandal din istoria fotbalului românesc pare și mai incredibil. Dar toată povestea, cu zeci de milioane venite pe Dunăre în sus și cu reportofoane ascunse în buzunarul de la piept, pălește în fața modulului absolut original în care federația noastră a rezolvat acest caz. Sancțiunile dictate sînt strigătoare la cer: președintele care a demascat afacerea primește aceeași pedeapsă ca și cel care a declanșat operațiunea de trucare a meciului; echipa brăileană își păstrează intacte șansele de promovare în Divizia Națională, singura condiție fiind cîștigarea seriei, lucru perfect posibil în plan teoretic; în sfîrșit, de parcă ar fi trebuit dovedit din nou că dreptatea românească este strîmbă, jucătorii care nu s-au lăsat corupți au fost amendați și suspendați, să se învețe minte și să accepte, data viitoare, orice propunere murdară venită de la cei mari și tari. Încerc să compar aceste hotărîri cu sancțiunile aplicate în Franța, cu doi ani în urmă, în scandalul de corupție din meciul Vallenciennes-Marseille, în urma căruia echipa campioană a Europei a fost retrogradată automat în divizia secundă, iar președintele și vice-președintele clubului au fost suspendați pentru o durată nedeterminată, fiind, practic eliminați din lumea fotbalului. Iar jucătorul care a relevat întreaga afacere (Jean-Jeacques Glassman de la Vallenciennes) nu a fost nici amendat și nu a suferit nici o suspendare, fiind însă nevoit, din cauza numeroaselor amenințări (există pretutindeni nebuni...) să se retragă cu întreaga familie în Insula Reunion, în campionatul căreia joacă și acum. Sigur, hotărîrile de săptămîna trecută ale Comisiei Campionatului Național pot fi modificate de Comisia de apel, ce se va reuni mîine. Dar (iarăși!) ce dreptate putem aștepta de la un for care îl cuprinde pe Dumitru Dragomir, cel care ne povestea nu cu mult timp în urmă la Televiziune cum reușea el să trucheze meciuri cu ghiotura pe vremea împușcatului? Mi-e teamă că, pînă la urmă, singurii care vor avea de suferit din această poveste teribilă a fotbalului vor fi Trifina și Cănănău, ale căror păcate nici nu pot fi comparate cu acelea ale capilor federației care, de ani și ani de zile, tolerează corupția și minciuna din fotbalul nostru.

Și pentru că luna mai pare a fi una cu necazuri pentru sportul ieșean, aș spune cîteva vorbe despre retrogradarea handbalistelor de la CSM, devenită efectivă ieri dimineață. Sub ochii noștri, în indiferența generală, a murit la Iași o echipă care, cu numai 15 luni în urmă juca în sferturile de finală ale Cupelor europene. Va fi nevoie de multă trudă, de curaj și de tinerețe pentru ca edificiul să poată fi reclădit și pentru ca Sala Sporturilor să devină din nou neîncăpătoare la un meci de handbal feminin.

În rest, se știe doar că nu există lună mai frumoasă ca aceasta, pentru că destul de curînd, fetele își vor prinde la urechi cireșe de un roșu aprins, visînd noapte de noapte calul cel alb al ursitei. **(Eugen FLORESCU)**

O victorie in extremis

■ *Dacia Unirea Brăila - Portul Constanța 2-1 (0-1)*

Dacia: Atanasescu - Minescu, Baicea, Baldovin, M. Sandu - C. Popa ('46 - Cujbă), Milea, Pavel, Petrache - Baicu ('70 - Năstase), Anghel.

Portul: Dinică - Șerban, Feodor, Moraru, Stelea - Chirea, Neagu, Lupu, Butu - Șimu ('76 - Diac), Pitu ('61 - Onisemiuc).

Au arbitrat foarte bine: I. Mureșan (Timișoara), M. Beudeanu (Brașov), Z. Ciev (Timișoara).

După două etape jucate în deplasare, în care a acumulat doar un punct, partida de acasă se anunța mai ușoară pentru Dacia. Dar, socoteala de acasă nu se potrivește cu cea din tîrg, mai ales că 4 titulari brăileni au fost nevoiți să stea pe tușă din cauza cumulului de cartonașe galbene. Prima repriză a constituit o avalanșă de atacuri la poarta oaspeților, dar nici unul dintre ele nu a fost fructificat, datorită lipsei de concentrare în fazele decisive, dar și a bunei organizări a defensivei constănțene, bine condusă de Moraru. Au ratat situații bune de a înscrie: Baicu (min. 10), C. Popa (min. 13, 32,34) și M. Sandu(min. 39). În replică, oaspeții s-au apărat în zonă și au declanșat atacuri periculoase. O astfel de acțiune a fost stopată prin fault la 25 m de poartă. Lovitura liberă este executată puternic de MORARU, pe lîngă zid și... 0-1!

În repriza a doua, fazele de poartă s-au înmulțit, numărul ocaziilor ratate de brăileni fiind mult mai mare: Pavel ('49), Baicu ('53), culminînd cu faza din min. 57, cînd Milea și Anghel trag pe rînd de la 2 m, dar nu reușesc egalarea! Golul vine abia în min. 73, cînd mingea centrată de Năstase îl găsește pe ANGHEL singur în careu, golul acestuia renăscînd speranța în victorie. Urmează încă două mari ocazii ratate de Minescu și Anghel, dar golul victoriei vine abia în min. 89: mingea șutată din lovitură liberă de Minescu, ajunge la ANGHEL, care, de la 3 m de poartă, înscrie. Victoria, deși la limită și ca timp și ca scor, i-a adus echipei brăilene încă trei puncte, care o mențin, măcar onorific, în lupta pentru locul II în serie. **(Costel FILIP).**

Seria II

Rezultate cu cîntec la Reșița și Petroșani

ICIM Brașov - Armătura Zalău 1-0; ASA Tg.Mureș - CSM Reșița 4-0; Tractorul Brașov FC Bihor Oradea 0-0; Gloria Reșița - Phoenix Baia Mare 1-2; Jiul Petroșani - CFR Cluj 2-2; Unirea Alba Iulia - Metrom Brașov 5-3; Corvinul Hunedoara - Poli Timișoara 2-0; Gaz Metan Mediaș - FC IELIF Craiova 4-0; CFR Timișoara - Unirea Dej 2-0

Pe primul loc în clasament se află Politehnica Timișoara cu 68 de puncte, urmată de Corvinul Hunedoara - 58 puncte și CFR Timișoara - 51 de puncte.

Clasamentul Diviziei A, seria I

1	F.C. Selena	29	21	4	4	63-19	67
2	Dacia Brăila *	29	20	2	7	61-19	54
3	F.C. LYNX	29	15	7	7	51-24	52
4	Cetatea	29	15	4	10	46-38	49
5	F.C. Bucovina	29	14	5	10	36-38	47
6	Dacia Pitești	29	14	2	13	54-44	44
7	Poiana Cîmpina	29	14	2	13	49-45	44
8	Gloria Buzău	29	13	4	12	36-36	43
9	Steaua Mizil	29	12	6	11	40-35	42
10	F.C. Constant	29	12	4	13	37-38	40
11	Portul	29	11	4	14	36-46	37
12	F.C. Acord	29	11	3	15	40-52	36
13	Faur	29	9	8	12	37-38	35
14	Metalul	29	11	2	16	31-39	35
15	Rocar	29	11	2	16	28-51	35
16	Flacăra	29	9	5	15	32-42	32
17	F.C. Vîlcea	29	9	4	16	29-43	31
18	Callatis	29	5	2	22	32-91	17

* - echipă penalizată cu 8 puncte

Focșănenii au pierdut acasă punctele cîștigate la Plopeni

■ *FC Acord Focșani - Flacăra Moreni 0-2 (0-1)*

Acord: Sîrbu - Barabulă, Ardeleanu, Popovici, Susanu, Dumitriu ('63 - Burlacu), P. Ioan ('50 - Cr. Ioan), Avram, Argeșeanu, Colan, Petcu.

Flacăra: Tudor - Petrescu, Frangulea, C. Petre, Neacșu, V. Petre, Mihalache, Manea, Velicioiu, Pura, Matică ('57 - Ioniță).

A arbitrat: V. Anghelinei (Galați).

Focșănenii, după victoria din etapa trecută de la Plopeni, au început mai bine acest meci, în care aveam nevoie de victorie, dată fiind poziția lor în clasament. Astfel, axa P. Ioan - Colan a început din primele minute să încerce vigilența portarului Tudor, dar, fie că au nimerit bara ('10 - Colan reluare cu capul), fie că portarul a fost la post (P. Ioan - șut din mijlocul careului mare) nu au reușit. Oaspeții, care aveau și ei nevoie avidă de puncte, l-au lăsat pe rapidul Pura în zona terenului advers, acesta depășind prin viteză și tehnicitate de multe ori pe fundașii centrali focșăneni. Cea mai eficace acțiune a fost cea din min. 27, cînd excelent lansat de Velicioiu, vîrful de atac morenar a înscris din marginea careului de 16 m. Gazdele speră în egalare, în repriza secundă au din nou o bară prin Colan, după care iese la rampă același Pura. În min. 75, acesta, pornit din jumătatea propirie de teren într-un sprint ca la suta de metri, intră în careu cu balonul la picior, scapă de adversarul direct, îl driblează pe Tudor și înscrie din nou. La 0-2, focșănenii își pierd și bruma de curaj pe care o mai aveau și încep să-și facă din nou probleme. Este drept că nici nu au arătat prea multe în această partidă! **(Mircea UNGUREANU)**

IIRUC S.A.
Sucursala 35 Moldova
IAȘI
SERVICE
Str. Gv. Muzicescu nr. 10
Telefon/Fax 032/144745
E-mail: iasi @ iasi.iiruc.ro

OFERTĂ SPECIALĂ
PC AT 486DX2 REL /66 MHz/RAM 4MB/Fdd 3,5"/ 420 MB Hdd/ Monitor TYSTAR SVGA, LR, MOUSE **1399 $**
PC AT 486DX2 REL /80 MHz/RAM 4MB/Fdd 3,5"/ 420 MB Hdd/Monitor TYSTAR SVGA, LR, MOUSE **1450 $**

OPȚIUNI
Fdd 5,25" 65$
Fdd 3,5 55$
Memorii 1MB 68$
Pentru 1MB la Hdd se adună 0,5$
Pentru Monitor LR, NI, PS se adună 28$
Pentru cuploare VESA se adună 89$
Observație:
Prețurile INCLUD TVA și se calculează la cursul zilei în care se face plata.

SC BURSA MOLDOVEI SA
Piața Unirii, nr. 5, tel./fax 032.211808, 212050
Oferă
posibilitatea contractării de
ULEIURI MOTOR MĂRCILE:
☼ CASTROL GTX 20W50 și GTX 15W40
☼ TEXACO 20W50 și 15W40
☼ SHELL 20W50 și 20W40
Ambalaj: bidon de 0,946 litri.
Relații la sediul Bursei Moldovei Iași.

Și dumneavoastră puteți zîmbi satisfăcut dacă veți cumpăra de la MOLDOVA UNIVERSAL

MOTTO
* Această seringă e de unică folosință.
Sperăm ca toată lumea să se infesteze cu UMOR
GRUPUL SERINGA prezintă
B.A.-N.i.i. E TOTUL
LEGENDA
B. = BINGO
A.-N. = Alba Neagra
i.i. (un alt sens decît bănuții) = Integramele, inflația...
TEATRUL NAȚIONAL 19 MAI 1995

MOLDOLUX CĂMIN
mobilier elegant pentru locuințe elegante

Se primesc precomenzi pentru diferite piese de mobilier:
Avans - minim 30 %
Termen de livrare 15 zile
Bucium 25
6600 Iași
ROMANIA
Program zilnic: 9.00-17.00
sîmbătă: 9.00-14.00
☎ 032-230412
Fax: 032-230413

BACO s.r.l.
Simbolul calității
vinde en gros
papetărie și birotică
■ HERLITZ
■ XEROX
■ PELIKAN
■ KORES
Reducere de pînă la 28%, funcție de cantitatea achiziționată!
Iași, str. Zorilor nr. 16 (cartier Moara de Vînt)
Telefon 117941

Fotbal - Divizia Națională, etapa a XXVIII-a

N-au fost minuni în Regie!

■ *Meciul etapei - la Galați* ■ *Patimile după Mieilă - la Craiova* ■ *Recviem la Arad* ■

■ **Petrolul - Universitatea Craiova 2-2 (1-1)**. Au înscris: O. Grigore ('5), Pîrlog ('52)/Buia ('17), Gane ('77). Oltenii au locul II aproape asigurat, dar, preventiv, nu le strică punctul de la Ploiești.

■ **Sportul Studențesc - Dinamo 0-4 (0-1).** Moga ('13), Mateuț ('47 și '54), Ivan ('71). Nu-i intră, domnule, mințile în cap lui Dinu ăsta și pace! Trebuie luate măsuri, că tot se poartă "flagrantul"!

■ **Inter Sibiu - FC Maramureș 4-1 (1-0)**. Glăvan ('7), Văsîi ('48 și '84), Seghedi ('51)/Oană ('70). Antrenorul "cloparilor" I. Sdrobiș spunea înainte de meci că dacă Baia Mare bate la Sibiu face drumul retur pe jos. Rezultatul arată clar că pe Sdrobiș îl strîngeau pantofii!

■ **Oțelul Galați - FC Brașov 3-2 (1-2).** Maleș ('19), Tănase ('76), Luță ('88)/Balint ('11), S. Ilie ('17). Spune-ți cinstit, nu-i așa că dacă se menținea scorul de la pauză, v-ați fi gîndit la lucruri necurate? Ar fi fost inexact: victoria brașovenilor l-ar fi introdus pe Simionaș în dansul retrogradării. Și apoi, s-a uitat scandalul Brașov - Galați din tur? Venind vorba de Simionaș, acesta a fost trimis de arbitru în tribună.

■ **Farul - U. Cluj 2-1 (1-0)**. Ciurea ('26 și '89)/Gherman ('75). Singurul demn de remarcat din transmisia radio a fost vocea "aromatizată" a lui Dan Voicilă. De unde, atunci, amănunte?

■ **FC Național - Ceahlăul 2-0 (1-0)**. Pistol ('31), Dună ('88). Antrenorul bucureștean, Viorel Hizo, a fost poftit și el să vadă meciul din sferele înalte. Ceahlăul s-a odihnit pentru "marele test" de sîmbăta viitoare.

■ **UTA - FC Argeș 1-1 (0-0).** Lingurar ('70)/V. Popa ('62). Ce le-o fi trebuit arădenilor Ion Moldovan rămîne un mister. Dar parcă e singur?

■ **Electroputere Craiova - Gloria Bistrița 0-0.** Flăcăul Mieilă și-a lăsat colegii în inferioritate din min.47 și bistrițenii lui Jean Pădureanu i-au văduvit pe olteni de două puncte, care mai trebuie și pe la alții...

■ **Rapid - Steaua 1-1 (1-0).** Csik (autogol '16)/Pîrvu ('84). Rezultatul e previzibil, cînd nu ai pentru ce lupta, un egal e cel mai indicat. Chiar dacă unii așteptau explozia giulești eană... **(G.I. NICOLAE)**

Handbal masculin, divizia B

Bătuți, dar învingători

■ *Mașini Unelte Bacău - Politehnica Iași 23-28 (10-12)*

M.U. Bacău: Brezan (11 intervenții decisive) - Secită (1), Pricop (3), Gîrlescu (3), Enea, Armanu (6), Grigore (1), Pozînărea (4 - toate din aruncări de la 7 m.), Șufaru, Iacob (5).

Politehnica Iași: Spiridon (17 i.d.), Fotache - Stanciu (14 - 5 din 7 m.), Zepciuc (3), Adam (5), Chitoroagă (2), Gheorghiu (1), Aanicăi (2), Chirilă, Bărdiță (1 - din 7 m.), Stoian, Budeanu.

Aruncări de la 7 m.: 5 (4 transformate) - 7 (6).

Eliminări: 4-2.

Au arbitrat bine N. Vanciu și A. Simion (Ploiești).

Partida de la Bacău a început mai tîrziu decît ora oficială (10.00), deoarece gazdele au reușit să producă o neplăcută surpriză: la masa oficialilor era pustiu total, nici un reprezentant al Comisiei locale nefiind prezent în sală. Pînă la urmă a apărut un arbitru, care a ajutat la completarea foii de colegul Vasile Șalaru, posesor al carnetului de arbitru! Ieșenii au fost la conducere aproape permanent, doar în două rînduri fiind conduși, dar cu un singur gol: 8-7 și 9-8. Băcăuanii, la care centrul Armanu a fost, ca și în partida cu Victoria Chișinău, cel mai bun jucător, au încercat să cîștige cu pumnii, Secită fiind campionul la acest capitol. Chitoroagă și Aanicăi au fost chiar la un pas de K.O., dar și Stanciu, Gheorghiu și Adam au resimțit calitățile de boxeri ale adversarilor. Excelentă evoluția, în poarta ieșenilor, a lui Florin Spiridon, ca și cea a lui Vasile Stanciu, autor a jumătate din totalul de goluri al Politehnicii! Momentele decisive ale victoriei le consider ca fiind cele derulate între minutele 38 și 40, cînd ieșenii - în inferioritate - au înscris prin Zepciuc și Adam, reușind să nu primească gol. După ce adversarii s-au mai apropiat o dată la un gol (18-19), ieșenii s-au distanțat decisiv, la șapte goluri, în minutul 53: 18-25. Așa cum a făcut-o și cu alte ocazii, fostul handbalist și actualul patron, Vali Rinder a suportat cheltuielile mesei de după partidă. **(G. ANGHEL)**

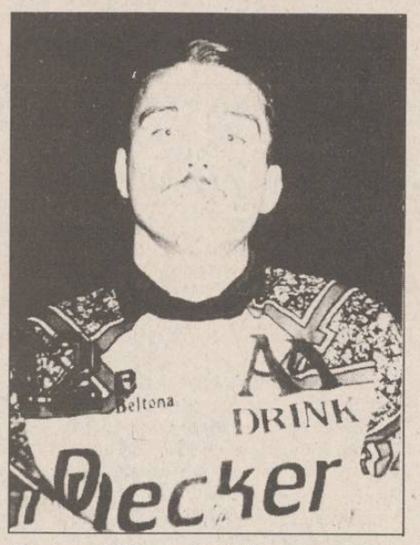

Portarul Florin Spiridon a apărat excelent în acest meci

Handbal feminin, divizia A

Fetele au cîntat "Eroica"!

■ *C.S.M. Iași - Silcotub Zalău 31-31 (14-16)*

C.S.M. : Rupa (12 intervenții decisive), Crăcană (3 i.d.) - Alexescu (15 - 6 din 7 m), Chitoroagă (4), Grigoraș (4), D. Grosu (4), Mocanu (1), Maftei (3), Ionescu.

Silcotub: Pop (5 i.d.), Vereș (11 i.d.) - Apostol (6), Melinte (6), Crișan (6), Sagmar (5), Mihuț (3), Țurcaș (2 - 2 din 7 m), Mocuț (1), Fiastru (1), Goarnă (1), Gabor.

Eliminări de două minute: 1-4

Aruncări de la 7 m: 6-3 (transformate: 6-2).

Au arbitrat bine: I. Șerbu - V. Dobre (București).

O mînă de spectatori au ținut să vadă duminică pentru ultima oară în acest an handbal de Divizia A la Iași. Și nu au avut ce regreta, cînd au privit la începutul meciului echipa noastră, mulți au fost tentați să...fugă acasă. Pe lîngă absențele cunoscute, nu apăreau, între primele 7, Duca și Maftei, fiind accidentate, dar luînd totuși loc pe banca de rezerve. În plus, sălăjencele erau o echipă puternică cu jucătoare și antrenor (Gh. Tadici), umblați pe la loturi. De voie, de nevoie, antrenorii Dăian și Tetiniuc au trimis în teren pe junioara Ionescu, care a corespuns doar în apărare, fiind copleșită de trac atunci cînd își asuma responsabilitatea șutului la poartă. În aceste condiții, greul a căzut, mai ales, pe umerii Lăcrămioarei Alexescu, Mihaelei Chitoroagă și Stelei Rupa, care au evoluat peste așteptări. În prima repriză, ieșencele au condus cu unul sau două goluri diferență, pînă în min. 23 (12-11), cînd s-a produs un "scurt-circuit" de 5 minute, oaspetele marcînd 4 goluri consecutiv, reușind să termine repriza în avantaj de două goluri. "Atotștiutorii" prevedeau dezastrul, știut fiind că fetele noastre nu prea fac față, de obicei, decît o repriză. Însă, nu a fost să fie așa!

În repriza a doua, cu Alexescu irezistibilă (a înscris din toate pozițiile), gazdele încep să țină pasul, reușind chiar să preia conducerea în min. 38 (20-19). Oaspetele își amintesc că sînt o echipă "europeană" și revin la cîrma jocului, detașîndu-se la 3 goluri diferență (23-26 - min. 46). Antrenorii riscă și o introduc în teren pe Beatrice Maftei, care, uitînd de accidentare, dă semnalul finișului gazdelor, înscriind două goluri consecutive. Elevele lui Tadici nu se sperie, aducînd scorul la 26-29 (min. 51). Urmează o serie splendidă de 4 goluri ieșene, unul mai frumos ca altul, Alexescu înscriind, în urma unui atac chiar și printr-o aruncare pe la spate. Finalul este dramatic; Silcotub înscrie de două ori, în min 58 (30-31). În minutul următor Chitoroagă egalează, oaspetele avînd un minut la dispoziție pentru a cîștiga. Fetele noastre rezistă, însă, eroic, chiar și în 5 jucătoare, D. Grosu fiind eliminată cu 30 de secunde înainte de final. Un frumos rămas bun de la Divizia A, dar vom vedea dacă acesta va fi un "la revedere" sau "adio". Cred că, și în actuala componență a echipei, ieșencele pot să "defileze" în Divizia B și să revină în curînd acolo unde le este locul. Cine are urechi de auzit, să audă! **(Ovidiu MINEA).**

Lăcrămioara Alexescu - cea mai eficace jucătoare ieșeană

■ *Oltchim a cîștigat titlul!*

Celelalte rezultate: Oltchim Rm. Vîlcea - Textila Buhuși 40-27; RATB - Universitatea Bacău 33-27; Șuiorul Baia Mare - Hidrotehnica Constanța 24-18; Industria Lînii Timișoara - Rulmentul Brașov 27-24; Oțelul Galați - Rapid București 28-24.

1. Oltchim Rm. V.	33	25	2	6	922-767	85
2. Rapid	33	24	1	8	835-678	82
3. Silcotub Zalău	33	20	4	9	848-753	77
4. Oțelul Galați	33	17	5	11	816-797	76
5. Șuiorul B.M.	33	18	1	14	805-750	70
6. RATB	33	17	2	14	829-790	69
7. Hidrotehnica	33	15	3	15	719-728	66
8. Rulmentul Bv.	33	15	1	17	812-793	64
9. U. Bacău	33	14	3	16	765-798	64
10. CSM Iași	33	9	3	21	801-881	54
11. I.L. Tmișoara	33	6	2	25	751-929	47
12. Textila Buhuși	33	3	3	27	710-940	42

Rugby, Cupa României, optimi de finală

S-a scăpat de toate grijile

■ *Politehnica-Agronomia Iași - CSM Suceava 9-13 (3-10)*

Ajunși în fazele eliminatorii ale competiției, cele două formații moldovene s-au întîlnit pe teren neutru, la Pașcani, unde, pentru a nu știu cîta oară, mult mai pragmaticii jucători suceveni s-au impus, nu însă fără emoții. Numai faptul că ieșenii au marcat primii (lovitură de pedeapsă transformată de Hordilă) semnifică faptul că cele două echipe se află cam la același nivel valoric. De altfel, victoria la patru puncte a bucovinenilor s-a datorat unui eseu, pe care toată lumea l-a văzut incorect, mai puțin arbitrul. Scorul de 10-3 la pauză a fost astfel "completat" de o lovitură de pedeapsă transformată a sucevenilor. În partea a doua a jocului, nimic deosebit: trei lovituri de pedeapsă, două de partea noastră, transformate de același Hordilă, care, în paranteză fie spus, i se potrivește parcă mai mult postul de fundaș decît cel de uvertură, pe care-l ocupă în prezent.

În urma acestei evoluții (modeste, să recunoaștem), CSM Suceava reușește să acceadă în faza superioară a Cupei României, singura competiție căreia i se mai dă atenție, căci lupta pentru salvare din campionatul A1 este virtual pierdută.

Antrenorul Petre Florescu a trimis în teren următoarea garnitură: Moraru, Arnăutu, Bozianu - Lăcătușu, Tănase - Clapon, Nedelcu, Tihu - Cucuteanu (Șaramet) - Hordilă, Manole, Luca - Ciubotaru, Radu - Köver. **(Silviu HOROBEȚ)**

Celelalte rezultate: Farul Constanța - Callatis Mangalia 34-18; IMGB - CFR Constanța 25-13; Dinamo - Rapid Buzău 98-0; Steaua - Metrorex 76-14; CSM Forest Sibiu - "U" Cluj 12-6; Minerul Lupeni - Știința Petroșani 8-3; "U" Remin Baia Mare - "U"Eltim Timișoara 16-3. Faza sferturilor de finală este programată sîmbătă, 20 mai.

PANORAMIC

Fotbal, divizia B

C.F.R. FORTUS Iași - Romgal Romanu 5-0 (1-0)

Echipa ieșeană s-a instalat în jumătatea adversă încă din primele minute, dar șuturile lui Pavăl și Botezatu au trecut pe lîngă poartă, iar Maleș a fost surprins în ofsaid. Totuși, în minutul 16, Pavăl reușește să-l învingă pe portarul oaspeților, Radu, cu un șut la colțul scurt, după centrarea lui Maleș. Golul i-a trezit la realitate și pe oaspeți, care, în minutul 23, șutează prima dată pe spațiul porții apărate de Sîrbu, prin Baboi, din lovitură liberă. După ratarea lui Pavăl (minutul 26), vîrful Păsceanu îl încearcă pe Sîrbu cu un șut de la marginea careului. Introducerea lui Stănișteanu, după pauză, a fost o mutare inspirată a antrenorilor Toiu și Antochi, acesta limpezind acțiunile echipei ieșene la mijlocul terenului. În minutul 60, Stănișteanu îl lansează pe Maleș, acesta îi pasează în careu lui Botezatu, care îl așteaptă pe Radu să plonjeze la "scurt", pentru a înscrie cu un șut în colțul lung. Radu a mai apărat șuturile lui Ștefancu și Pavăl, dar nu a mai avut replică la acțiunea lui Paraschiv, finalizată de Stănișteanu (min. 70). Patru minute mai tîrziu a fost 4-0, autorul fiind coautorul celui precedent, Codrin Paraschiv. Maleș, care și-a dorit enorm un gol, nu poate înscrie nici în minutul 85, iar în ultimul minut de joc, Fătăligă șutează în bară, dar, la cealaltă poartă, Pavăl reușește al doilea său gol, după ce a driblat și portarul. Excelent arbitrajul brigăzii din Ploiești, condusă de Stelian Dabi.

C.F.R. FORTUS: Sîrbu - Luiuz, Ionescu, Bădic, Cufnăr - Pavăl, Dima (min. 46 Stănișteanu), Paraschiv, Ștefancu (min. 68 Ștefan) - Maleș, Botezatu. (G. ANGHEL)

Celelalte rezultate: Vrancart Adjud - Mureșul Toplița 4-2; F.C. Onești - Viitorul Hîrlău 3-0 (neprezentare); Melana Săvinești - Harghita Od. Secuiesc 4-3; Foresta Fălticeni - F.C. Sf. Gheorghe 3-0 (neprezentare); Cotidian Bacău - Minerul Vatra Dornei 2-0; Petrolul Brăila - Petrolul Moinești 1-0. În clasament conduce F.C. Onești - 66 p., urmată de Foresta Fălticeni - 64 p. Pe ultimele locuri: 15. Minerul Vatra Dornei - 26 p.; 16. C.F.R. FORTUS Iași - 25 p.; 17. Viitorul Hîrlău 20 p.

C.N. de judo - faza zonală

Ieșenii și-au tăiat partea leului

Sîmbătă s-au disputat la Iași întrecerile fazei zonale a Campionatului Național de judo pentru seniori. Judoka ieșeni au evoluat foarte bine, nu mai puțin de 29 dintre ei (componenți ai echipei Politehnica C.S.Ș Unirea) obținînd calificarea la faza finală. La masculin: M. Sava (locul 2), D. Budacă (3) și R. Fabricantu (3) la cat. 60 kg; G. Domnișoru (2) și M. Popa (3) la cat. 65 kg; M. Chirazi (1) și F. Grosu (2) la cat. 71 kg; C. Ciobanu (1) și I. Perdun (2) la cat. 78 kg; M. Pintilie (1), D. Bordeianu(2) și M. Rusu (3) la cat. 86 kg; M. Mangîr (2) și B. Florea (3) la cat. 95 kg; C. Barbu (1), Gh. Asăndoaie (3) și R. Pop (3) la cat. +95kg. La feminin: A. Merlă (2) la cat. 48 kg; M. Budacă (1) și G. Dinu (3) la cat. 52 kg; I. Nedelcu (2) și E. Băcăuanu (3) la cat. 56 kg; I. Moisă (1), N. Găluscă (2) și L. Ciupeicu (3) la cat. 66 kg; M. Odăgeru (1) la cat. 72 kg; L. Dumitrache (1), L. Oltean (2) și I. Găluscă (3) la cat. +72 kg. Alături de ei, vor concura direct la faza finală (9-11 iunie, la Brașov), sportivii G. Stănuleț, M. Ciobanu, M. Ținta, I. Sidor, I. Băcăuanu și A. Budacă, componenți ai lotului național. De pregătirea tuturor acestor judoka s-au ocupat antrenorii Constantin Bordea, Viorel Hudac, Valeriu Aruștei, Angela Budacă și Mihai Luca. **(Ion C.)**

Rugby

Lotul României pentru Cupa Mondială

Conducerea tehnică a reprezentativei de rugby a României a anunțat lotul de 26 de jucători selecționați pentru Cupa Mondială din Africa de Sud, competiție care va debuta la sfîrșitul acestei luni. În urma înfrîngerii din meciul test cu Japonia, Theodor Rădulescu a apelat la veteranul Adrian Lungu, 34 de ani, jucător care evoluează în Franța la echipa Castres. El nu a mai fost prezent în formația României de 2 ani și jumătate. "Avem nevoie de acest jucător cu experiență, deși Lungu nu mai are viteza de reacție de altă dată" a declarat secretarul general al Federației Române de Rugby, Radu Demian. De asemenea, au fost rechemați în lot pilierul Gabriel Vlad și extrema Andrei Gurănescu. România va face parte din cea mai puternică grupă la Cupa Mondială, alături de Australia (deținătoarea trofeului), Africa de Sud (echipa gazdă) și Canada.

Lotul României: Vasile Brici, Lucian Colceriu, Ionel Rotaru, Gheorghe Solomie, Adrian Lungu, Radu Fugigi, Romeo Gontineac, Nicolae Răcean; Ilie Ivanciuc, Neculai Nichitean, Vasile Flutur, Daniel Neaga; Cătălin Drăguceanu, Tiberiu Brînză (căpitan), Andrei Gurănescu, Alexandru Gealapu, Traian Oroian, Ovidiu Slusariuc, Sandu Ciorăscu, Constantin Cojocariu, Valeriu Tufă, Ionel Negreci, Vasile Lucaci, Gabriel Vlad, Leonte Costea, Gheorghe Leonte.

"Cupa InterBank" la fotbal în șapte

BankPost pe primul loc

Ieri a luat sfîrșit competiția de fotbal în șapte "Cupa InterBank", competiție organizată de firma TeleQuote Network și la care au participat echipele băncilor ieșene. Sîmbătă, în semifinale, BankPost a dispus de Banca Ion Țiriac cu 6-1, iar TeleQuote Network a învins la penalty-uri pe BankCoop (la sfîrșitul timpului regulamentar scorul fusese 2-2). Ieri, în finala disputată la Sala Sporturilor, BankPost a învins pe TeleQuote cu 6-3, cucerind locul întîi. Componenții echipei învingătoare au primit drept premiu de la organizatori cîte un ceas Casio, iar învinșii cîte un stilou de lux. Golgeterul competiției a fost Cezar Ungurenașu (TeleQuote Network) cu 11 goluri înscrise. **(I.C.T.)**

EXPOZIȚIE CU VÎNZARE LA MAGAZINUL VOGUE
CEASURI & CURELE ELVEȚIENE

MEDISAN
Cabinetele medicale MEDISAN 1 din str. T. Burada nr. 6, tel. 11.29.25 (lîngă Liceul de muzică) și MEDISAN 2 din str. sf. Lazăr nr. 49 tel. 23.27.53 (clădirea tipografiei Dosoftei) vă asigură servicii de asistență medicală de înaltă calitate cu specialiștii săi în domeniile: balneologie, reumatologie, **fizioterapie** - Dr. Vlad Dorin BEJAN; **boli interne, hematologie clinică** - Dr. Ecaterina TURTURENU - HANGANU; **boli de nutriție, metabolism, diabet, obezitate** - Dr. Mihaela SOTROPA; **cardiologie** - Dr. Gabriela OMETE, Dr. Mihai Cristian ROTAR, Dr. H.Țurcanu; **chirurgie generală** - Dr. D. COBZEANU, Dr. A. GRIGOROVICI; **endocrinologie** - Dr. Cristina PREDA; **homeopatie, medicină generală** - Dr. Sanda LUDVIG, Dr. Lidya MOROȘANU; **medicină generală** -Dr. Eduard CIUCHI, Dr. Mihaela Gutu; Dr. Sarina Warter; **neurochirurgie, neurologie** - Dr. Gheorghe SANDULESCU; **obstretică-ginecologie** - Dr. Marie-Jeanne ALDEA, Dr. Doina Ileana DAMACEANU, Dr. Maricica PAVALEANU, Dr. Lelia ZAMFIRESCU; **oto-rino-laringologie** - Dr. Dan COBZEANU, Dr. T. SCOPOS; **psihiatrie** - Dr. L. FARCASEL; **urologie** - Dr. N. SUDITU **dermatologie, dermatochirurgie, dermatocosmetică** (distrugerea firelor de păr de pe față), **sexologie, venerologie** - Dr. Adrian VASILCA.
Prin magazinul MEDISAN se pot procura bastoane, cîrje simple, cîrje cu 4 picioare, fotolii rulante, cadru pășitor, rolator plantar, precum și benzi autoclave pentru verificat sterilizarea, benzi adezive micropore, durapore, steri-strip, pansamente tegaderm absorbante cu fereastră, fești autoadezive, cosmetice gerocossen etc. Informații la tel. 23.27.53.

ZIUA
CITIȚI ZILNIC ZIUA!
● editorial despre starea națiunii ● dezvăluiri ● articole economice și anchete sociale ● finanțe și informații bursiere ● patru pagini de SPORT ● divertisment, magazin ● modă ● informații despre staruri ● mică și mare publicitate
Nu pierdeți ZIUA în zadar!

ATENȚIE PENTRU AUTOVEHICULE CU MASĂ MAI MARE DE 3,5 TONE SAU LUNGIME MAI MARE DE 7 M
PLĂCI AUTO de identificare
● dreptunghiulare R70 ● triunghiulare R69
Obligatoriu de la 1 iulie 1995
conform ordinelor 158/388 și 165/389 ale Ministerului de Interne și Ministerului Transporturilor
Achiziționarea produselor neînsoțite de **Certificate de Conformitate** și care nu corespund ordinelor menționate se sancționează prin confiscarea produselor, mergînd pînă la urmărire penală.
UNIVERSAL RX GROUP
6600, Iași, str. Grigore Ureche 3, tel./fax: 112058, 212660

SC TRUST CONSTRUCȚII SA IAȘI
ofertează prin licitație
apartamentele rămase necontractate la et. 4 și 5 din cele 2 tronsoane ale blocului pe care-l construiește în Aleea Pedagogică (Copou), miercuri **17 mai 1995**, ora 12,00:
- 1 apartament cu 3 camere și 1 apartament cu 4 camere la etajul V în tronson II;
- 2 apartamente cu 1, 2 camere la etajul V;
Contractanții apartamentelor pot contracta spații pentru sedii de firme cu 22 mp suprafață la parter.
Relații suplimentare la telefon **146220** int. **112**.

SC METALO-CHIMICE SA
Iași, str. Sf. Lazăr nr. 4, bl. Peneș Curcanu
scoate la concurs un post de
JURIST
Concursul se va ține la sediul societății în ziua de **26.05.1995**, ora 10,00.
Relații la telefon **116162** interior 18 - Biroul Plan Organizarea Muncii.

timpul înseamnă bani
M.V.D.
FIRMĂ SPECIALIZATĂ ÎN CONSULTING
asigură:
■ constituirea S.C. cu capital românesc și mixt (S.R.L., S.N.C., S.A.) în regim de urgență; înregistrare la Administrația Financiară, cod fiscal; obținerea avizului de funcționare de la Primăria Iași;
■ constituire (înregistrare) filiale;
■ acte adiționale, mențiuni (lărgirea obiectului de activitate, asocieri, retrageri, cesiuni, majorări capital, puncte de lucru, radieri, dizolvări societăți).
Hotel Unirea camera 107.
Telefon 032/21.22.99, orele 10.00-20.00

MERIDIANELE FOTBALULUI

În Franța

Paris Saint Germain a cîștigat Cupa

Formația Paris Saint Germain și-a adjudecat victoria în finala Cupei Franței, întrecînd cu scorul de 1-0 (0-0) echipa din Strasbourg. Unicul gol al meciului a fost marcat în minutul 49 de către Le Guen **(foto)**. La partidă au asistat 46.698 de spectatori. Cu această victorie, Paris St. Germain își adjudecă al doilea trofeu în ultimele două săptămîni, după victoria în finala Cupei Ligii, în fața formației Bastia (2-0). Paris St. Germain avea în palmares 4 victorii în Cupa Franței.

Germania - 30

Werder își păstrează avantajul

Karlsruhe - Bayer Leverkusen 2-4 (1-2); Bayer Uerdingen - Dynamo Dresda 3-1 (1-1); Borussia Dortmund - Bochum 3-1 (0-0); München 1860 - Hamburg 1-1 (1-0); FC Köln - Duisburg 0-3 (0-1); Kaiserslautern - Borussia Mönchengladbach 2-2 (1-1); VfB Stuttgart - Werder Bremen 1-4 (0-2); Eintracht - Freiburg 1-2 (1-1).

Clasament:

1.Werder Bremen	30	18	8	4	59-30	44 p
2.Borussia Dortmund	30	18	7	5	60-29	43 p
3.Freiburg	30	18	5	7	62-41	41 p
4.Kaiserslautern	30	14	12	4	46-35	40 p
5.Borussia Mönchengl.	30	15	8	7	58-36	38 p
6.Bayern München	29	12	13	4	48-37	37 p.

Spania - 33

F.C. Sevilla - Deportivo 0-0

În meci contînd pentru etapa a 33-a a primei divizii din campionatul spaniol de fotbal, Deportivo la Coruña a întîlnit, în deplasare, formația FC Sevilla. Partida s-a încheiat la egalitate, 0-0. În clasament conduce Real Madrid cu 49 de puncte (un meci mai puțin disputat), urmată de Deportivo la Coruña 43 puncte și Real Zaragoza cu 39 de puncte (din 32 de meciuri).

Olanda - 31

Roda - victorie la scor

Rezultate înregistrate în etapa a 31-a a primei divizii olandeze: Roda JC Kerkrade - MVV Maastricht 4-0; Deventer - Willem II Tilburg 4-2; NAC Breda - RKC Waalwijk 1-2. În clasament conduce Ajax Amsterdam cu 55 puncte, urmată de Roda Kerkrade 51 puncte și PSV Eindhoven - 43 puncte.

Scotia, ultima etapă

Glasgow Rangers - din nou campioană

Formația Glasgow Rangers si-a adjudecat și în acest an titlul de campioană a Scoției. Rezultatele înregistrate în ultima etapă (a 36-a): Rangers - Partick 1-1; Dundee United - Celtic 0-1; Falkirk - Aberdeen 0-2; Hearts - Motherwell 2-0; Kilmarnock - Hibernian 1-2.

Clasament final:

1. Rangers	36	20	9	7	60-35	69 p.
2. Motherwell	36	14	12	10	50-50	54 p.
3. Hibernian	36	12	17	7	49-37	53 p.
4. Celtic	36	11	18	7	39-33	51 p.

Elvetia - play-off

Grasshoppers își mărește avantajul

Lucerna - Lugano 1-1; Grasshoppers - FC Sion 3-0; Lausanne - FC Basel 0-1; Neuchatel Xamax - Aarau 3-0. Pe primul loc în clasament se află Grasshoppers Zurich cu 31 de puncte, urmată de Lugano - 23 puncte și FC Sion 21 puncte.

În meci amical

Africa de Sud și Argentina - la egalitate

Într-o partidă amicală de fotbal disputată la Johannesburg, echipele reprezentative ale Africii de Sud și Argentinei au terminat la egalitate, 1-1 (1-0). Au marcat: Khumalo '19, respectiv Gallardo '80 din 11 m.

Pentru a evolua în Liga Campionilor

Paul Gascoigne dorește un transfer la Glasgow Rangers

Jucătorul englez Paul Gascoigne a declarat că dorește să evolueze la echipa scoțiană Glasgow Rangers. Transferat la Lazio Roma pentru suma de 7,07 milioane dolari, mijlocașul englez nu a avut un parcurs prea bun în "Il Calcio", mai ales din cauza unei grave accidentări (fractură de tibie și peroneu). Acum, "Gaza" dorește să joace la o echipă cu șanse în Liga Campionilor, iar Glasgow Rangers i se pare formația ideală. "Ceea ce este important pentru mine este calitatea fotbalului și posibilitatea de victorie în competiții. În 10 ani nu am realizat nimic din toate acestea" - a declarat Gascoigne postului britanic de televiziune "Channel four". De transferul său din Peninsulă sînt interesate și alte cluburi britanice, între care și Aston Villa.

Tenis pe meridiane

Medvedev cîștigă la Hamburg

■ *Openul masculin al Germaniei de la Hamburg (1,79 milioane $ - premii)*

Rezultate înregistrate în ***semifinale:*** Andrei Medvedev (Ucraina, nr. 12) - Pete Sampras (SUA, nr. 2) 6-4, 2-6, 6-4; Goran Ivanisevic (Croația, nr. 4) - Sergi Bruguera (Spania) 6-4, 3-6, 7-6.

După eliminarea în sferturi a primului favorit, Andre Agassi, în semifinale a fost eliminat și al doilea cap de serie, Pete Sampras, care a fost învins de Andrei Medvedev **(foto)**. Ucraineanul a avut un început slab de sezon, dar - o dată cu turneele pe zgură - Medvedev și-a intrat în mînă și a reușit la Hamburg o performanță remarcabilă. "Am fost extrem de motivat. Nici nu se putea altfel, cînd știi că de cealaltă parte a fileului se află Sampras". După această înfrîngere, americanul nu își pierde speranța într-o comportare bună la Roland Garros. "Sînt puțin dezamăgit, dar îmi pare bine că am venit la Hamburg. Sînt încrezător pentru Openul Italiei de săptămîna viitoare și foarte optimist pentru Roland Garros".

Finala: Andrei Medvedev - Goran Ivanisevici 6-3, 6-2, 6-1.

■ *Openul feminin al Italiei de la Roma (800.000 $ - premii)*

În ***sferturile de finală*** ale Openului Italiei s-au înregistrat rezultatele: Arantxa Sanchez Vicario (Spania, nr. 1) - Shaun Stafford (SUA) 6-1, 6-3; Mary Pierce (Franța, nr. 3) - Iva Majoli (Croația, nr. 8) 6-4, 2-6, 7-6; Helena Sukova (Cehia, nr. 13) - Joannette Kruger (Africa de Sud) 6-0, 6-3. În ***semifinale,*** Arantxa Sanchez Vicario a învins-o pe Helena Sukova cu 6-3, 6-0, iar Conchita Martinez a cîștigat în fața lui Mary Pierce cu 6-3, 6-3.

Finala Martinez - Sanchez s-a întrerupt din cauza ploii, la scorul de 4 - 3 pentru Martinez în primul set.

■ *Turneul masculin "US Clay Court" de la Pinehurst (289.250 $ - premii)*

Rezultate înregistrate în ***sferturile de finală:*** Magnus Larsson (Suedia, nr. 1) - Jared Palmer (SUA, nr. 8) 6-7, 7-6, 7-6; Thomas Enqvist (Suedia, nr. 2) - Fernando Meligeni (Brazilia) 6-2, 6-1; David Wheaton (SUA, nr. 4) - Jordi Arrese (Spania) 6-4, 6-3; Javier Frana (Argentina) - Jakob Hlasek (Elveția) 6-7, 7-5, 6-4.

Semifinale: Thomas Enqvist - David Wheaton 7-5, 6-4; Javier Frana - Magnus Larsson 6-4, 4-6, 6-3.

■ *Steffi Graf s-a retras de la Open-ul Germaniei*

Jucătoarea germană Steffi Graf a declarat forfait la turneul internațional de la Berlin, întrecere pe care a cîștigat-o de 8 ori în ultimii 9 ani. După cum au anunțat, la Roma, oficialii WTA, jucătoarea germană are un început de gripă, neputînd să participe la turneul care începe luni.

■ *Becker nu va participa la Openul Italiei*

Jucătorul german Boris Becker a renunțat să mai ia parte la turneul masculin de la Roma, datorită unor dureri la coloana vertebrală. În urma acestui abandon, Becker privește cu puține speranțe spre Roland Garros, singurul turneu de Grand Slam care îi lipsește din palmares. El a declarat că regretă în mod deosebit absența de la Roma, acolo unde spectatorii l-au primit întotdeauna cu multă căldură.

C.M. de handbal masculin

România învinge Japonia

Reprezentativa României a obținut cea de-a doua victorie la Campionatul Mondial de handbal masculin, învingînd Japonia cu scorul de 31-22 (13-11). Punctele echipei române au fost realizate de Titel Rădută - 8 goluri, Cristian Zaharia - 7, Ciprian Bește - 5, Adi Popovici - 4, Rudi Prisăcaru, Ion Mocanu - cîte 3, Sorin Toacsen - 1 gol. În urma acestui rezultat, elevii lui Vasile Stîngă păstrează șanse de calificare în faza următoare. Ei au jucat aseară tîrziu cu reprezentativa Algeriei. Alte rezultate:

Grupa A
Elveția - Islanda 24-21 (11-10).
Tunisia - SUA 24-17 (11-8).
Grupa B
Cehia - Slovenia 23-22 (12-10).
Croația - Rusia 25-20 (12 -11).
Maroc - Cuba 25-32 (13-19).
Grupa C
Franța - Danemarca 22-21 (11-9).
Germania - Algeria 24-15 (10-8).
Grupa D
Bielorusia - Kuweit 39-18 (20-8).
Suedia - Egipt 33-22 (17-10).
Spania - Brazilia 21-13 (11-5).

Jucătorul Alazami Saad (Kuweit) a fost exclus de la Campionatele Mondiale de handbal, după ce a fost descoperit pozitiv la un control anti-doping. Testul s-a efectuat la sfîrșitul meciului Egipt-Kuweit (28-21), analizele arătînd folosirea substanței pseudoefedrină. Saad a fost, de asemenea, suspendat timp de trei luni de către Federația kuweitiană de specialitate. În urma acestui caz de doping, Federația Internațională (IHF) a omologat scorul de 10-0 în favoarea echipei egiptene.

Campionatele Mondiale de tenis de masă

China cîștigă toate medaliile de aur

La Campionatele Mondiale tenis de masă desfășurate în China, în finala individuală feminină, Deng Yaping **(foto)** (China, nr. 1) a învins-o pe compatrioata sa Qiao Hong cu 3-2: 14-21, 21-17, 21-17, 14-21, 21-14. La dublu masculin, în finală, Wang Tao/Lu Lin (China, nr. 1) - Zoran Primorac/Vladimir Samsonov (Croatia/Belarus, nr. 12) 3-1: 18-21, 21-15, 21-14, 21-17. În proba individuală masculină, în semifinale: Kong Linghui (China) - Ding Song (China) 3-0: 21-12, 21-18, 21-18; Liu Guoliang (China) - Wang Tao (China) 3-0: 21-17, 21-18, 21-16.

Box profesionist

Ex-campionii mondiali Moorer și Lewis - învingători

Într-un meci disputat la Sacramento (California), fostul campion mondial al greilor (versiunea WBA), americanul Michael Moorer, l-a învins la puncte pe compatriotul său Melvin Foster. În cadrul aceleiași gale, englezul Lennox Lewis, fost campion mondial al versiunilor WBC și IBF, s-a impus prin KO tehnic în runda a 5-a, în meciul susținut în compania americanului Lionel Butler. "Am simțit că mă bat exact cum trebuie. Nu i-am oferit adversarului prilejul să lovească pentru KO" - a declarat pugilistul englez, după primul său meci de la înfrîngerea suferită, în septembrie trecut, în fața lui Oliver McCall, în întîlnirea pentru centura cu diamante a versiunii WBC.

Sport can-can

■ *Privalova se războiește cu Mafia*

Atleta rusă Irina Privalova, cea mai în formă sprinteră a Europei la această oră, a declarat că dorește să se stabilească în Germania, dar să concureze în continuare pentru țara sa de origine. Irina a afirmat că acasă, la Moscova, viața sa și a familiei sale (este măritată cu antrenorul Vladimir Paratciuc, cu care are două fetițe) este în pericol, deoarece a primit mai multe amenințări scrise din partea Mafiei ruse. Ea a fost somată să plătească 50.000 dolari pentru ca fetițele să nu-i fie răpite. Deocamdată, amenințarea nu a fost pusă în practică, dar Privalovei i-a fost furat automobilul Lada primit cadou după J.O. de la Barcelona.

■ *Gelozia nu face casă bună cu fotbalul*

Recent clubul italian Brescia a anunțat hotărîrea sa de a-și desființa propria echipă de fotbal feminin. Deși nu a fost anunțat motivul pentru care s-a ajuns la luarea acestei decizii, ziariștii din presa locală au reușit să-l afle: între jucătoarele acestei formații, majoritatea bisexuale, se înfiripaseră mai multe ... idile. De aici și pînă la primele scene de gelozie care au compromis unitatea echipei n-a mai fost decît un pas. Clubul a decis să dizolve formația, pentru a nu-și păta prestigiul.

■ *Top Five Sport*

Revista germană "Sport Intern" a dat publicității o listă a celor mai puternice personalități din lumea sportului mondial. Pe primele cinci locuri ale acestui inedit top se află: 1. J.A. Samaranch - președintele CIO; 2. Joao Havelange - președintele FIFA; 3. Primo Nebiolo - președintele IAAF; 4. Un Tong Kim - vicepreședinte al CIO; 5. Marc Hodler - președinte al Federației Internaționale de Schi.

■ *De ce a renunțat Claudia*

Claudia Guedes, o braziliancă în vîrstă de 31 de ani, promitea să devină un arbitru de mare clasă. Ziarele din Rio de Janeiro și din alte orașe i-au remarcat prestațiile pline de prestanță și corectitudine, iar FIFA tocmai îi acordase ecusonul de arbitru internațional. Dar, după meciul dintre echipele Olaria și San Cristoval, din campionatul statului Rio, Claudia a decis să abandoneze activitatea de arbitru și să se întoarcă la ocupația sa inițială, cea de arhitect. Motivul: soțul său s-a plîns că este prea mult plecată de acasă și a amenințat-o că dacă nu renunță la arbitraj divorțează de ea! Iar Claudia s-a conformat.

CICLISM - TURUL ITALIEI

Italianul Cipollini cîștigă prima etapă

Prima etapă a ediției din acest an a tradiționalei competiții cicliste Turul Italiei, desfășurată pe 205 km între localitățile Perugia și Terni, s-a încheiat cu victoria reprezentantului gazdelor, Mario Cipollini (Mercatone Uno), înregistrat cu timpul de 5h 15' 53". În același timp cu învingătorul a sosit un pluton în care s-au aflat Mario Manzoni (Italia - Brescialat), Johan Capiot (Belgia - Ceramiche Refin), Giovannni Fidanza (Italia - Polti), Francois Simon (Franța - Castorama), Nicola Minali (Italia - Gewiss-Ballan). Cipollini a înregistrat astfel cea de-a 10 victorie de etapă din acest an și cea de-a 11-a din "Il Giro".

Ediția din 1996 va începe la Atena

Ediția de anul viitor a Turului Italiei ("Il Giro") va debuta la 18 mai, în capitala Greciei, Atena - a anunțat cotidianul "La Gazzetta dello Sport", sponsorul principal al competiției. Înainte de a intra pe teritoriul Italiei, caravana cicliștilor va efectua trei etape în Grecia. Nu este pentru prima dată cînd "Giro d'Italia" ia startul în altă țară. În 1973, cursa a început la Verviers (Belgia), trecînd apoi prin Luxemburg, Franța, Elveția și Italia.

Deoarece s-a dopat

Înotătoarea Birgit Kowalinka a fost suspendată doi ani

Înotătoarea austriacă Brigit Kowalinka a fost descoperită pozitiv la un control anti-doping, a anunțat federația austriacă de specialitate, și a fost suspendată pe o perioadă de doi ani. În vîrstă de 19 ani, sportiva se calificase pentru Campionatele Europene din acest an de la Viena. Testul anti-doping a fost efectuat la Fort Lauderdale (SUA). Luna trecută, alți sportivi austrieci, Michael și Bernard Rausch și Gertraud Lackner, au fost suspendați, după ce au refuzat să se supună testelor anti-doping.

motofierăstraie OPEM K2 SUPER

înaltă calitate și performanțe de excepție.
diferite variante de putere.
stoc limitat.

OFERTĂ SPECIALĂ

ALFA CIVIC
Șos. Națională 198, bl. B, sc. A, et. 7, ap. 26
CP 765, CP 3
6600 Iași, România
Tel./Fax (40)-32-13.76.13

unelte ▪ scule ▪ dispozitive ▪ accesorii ▪ aparate electrice ▪ instalații ▪ adezivi ▪ coloranți ▪ abrazivi

Littmann
PRESTIGE • PRECISION • QUALITY
STETOSCOAPE și TENSIOMETRE

PRODUCTS for PROFESSIONALS

UNIVERSAL R.X. GROUP
Str. Gr. Ureche, tel./fax 032-112058, 212660
LEADING BY EXCELLENCE
3M Health Care
3M Authorised Dealer

CONCURS DE PRESELECȚIE
COTIDIANUL
Monitorul
organizează un concurs pentru ocuparea postului de
corespondent permanent
pentru
municipiul Botoșani
Condiții:
■ studii încheiate
■ domiciliul stabil în municipiul Botoșani
Înscrierile se fac la secretariatul cotidianului Monitorul
Smîrdan 5, zilnic între orele 10.00-14.00.
Termen limită: JOI, 17 MAI

monitorul Sport

Sef Departament Sport
al cotidianului
MONITORUL
Nicolae GRECU

Echipa redacțională

George ANGHEL,
Adrian DRAGOMIRESCU
Victor GRĂDINARIU
Ovidiu MINEA
Ion C. TEODOR
Silviu HOROBEȚ
Constantin PLOP
(fotoreporter)

S-a spînzurat un locotenent-colonel de Poliție

■ *șeful Serviciului judiciar al Poliției Județene Botoșani s-a sinucis ieri din motive necunoscute*

În dimineața de 15 mai a.c. a fost găsit spînzurat de clanța unei uși, la domiciliul său din strada Marchian nr. 68, etajul 1, locotenent-colonel Mircea Juravle, șef în cadrul I.J.P. Botoșani. Cadavrul a fost descoperit de soție, în baia apartamentului cu două camere. Aceasta a anunțat imediat poliția, care a deplasat o echipă pentru anchetarea cauzelor ce au determinat acest act, sinucigașul nelăsînd nici un fel de bilet prin care să încerce să-și justifice gestul. Locotenent-colonel Mircea Juravle s-a născut în comuna Straja, județul Suceava, tatăl său fiind un cunoscut fruntaș al Partidului Social Democrat pînă în 1947, răspunzînd de Bucovina. Decedatul a fost descris de colegii de serviciu ca un om de o politețe desăvîrșită fiind un tip bonom și un pasionat vînător. Din primele cercetări, au declarat surse la vîrf din cadrul poliției care au solicitat anonimatul, reiese că sinuciderea ar fi putut avea loc pe un fond de depresie psihică, lt. col. Mircea Juravle avînd în ultimele săptămîni mai multe concedii medicale motivate de "obezitate" și "spondilită cervicală". În urmă cu doi ani, suferise de o erupție care îi apăruse și pe față, boală de care se vindecase. De remarcat este faptul că joi, 11.05 a.c., acesta tocmai se externase din Spitalul județean, unde se aflase în tratament, la secția Interne, pentru hipertensiune, infecție urinară și gastrită. Vecinii nu au fost nici ei în măsură să dea vreo declarație, vestea surprinzîndu-i. La ora 18, la locuința defunctului se afla un echipaj al poliției sosit cu autoturismul Dacia 1310, cu numărul Bt 01 BHG, cu care sosise adjunotul comandantului I.J.P. Botoșani, col. Vasile Botezatu. Biroul de presă al poliției refuză să dea vreo declarație, precizînd că va emite un comunicat pentru presă în zilele următoare. **(V. GURALIUC, I. GRĂDINARU)**

Vremea va continua să rămînă rece

Ca urmare a unui puternic front atmosferic din direcția N-V, în județul Iași, cantitatea de precipitații înregistrată ieri la ora 8,00 a fost de 30-46 l/mp. În municipiul Iași, cantitatea de precipitații a fost de 27 l/mp, după cum ne-a precizat ing. Mircea Amăriucăi, directorul tehnic al Regiei Autonome "Apele Române", filiala Iași. El a mai adăugat că nu a existat nici un pericol de inundații, peste 80% din cantitatea de precipitații infiltrîndu-se în sol.

Există posibilitatea ca în următoarele 24 de ore nivelurile unor cursuri de apă (Vămășoaia, Nicolina, Bahlui) să crească ușor. În final, ing. Mircea Amăriucăi a menționat că astăzi și mîine vremea va fi rece, cu temperaturi minime cuprinse între 3 și 13 grade C, cu intensificări ale vîntului și cu diminuarea cantităților de precipitații. Începînd cu ziua de joi, vremea se va încălzi treptat, temperatura va fi cuprinsă între 14 și 24 grade C. **(C.S.)**

MARȚI
16 mai 1995
An V,
Nr. 113 (1176)
8 PAGINI
300 LEI
pentru Republica Moldova - 30 bani

cotidian de informații
Monitorul

Director onorific: AUREL LEON
Redactor șef: DAN RADU

Înainte de a anunța Poliția, Salvarea sau Pompierii, sunați la MONITORUL! 17.25.57 14.56.10

Un alt român în Spania

Gică Popescu se transferă la C.F. Barcelona

■ *el va avea un salariu anual de un milion de dolari*

Clubul spaniol ***C.F. Barcelona,*** la care evoluează și internaționalul român Gheorghe Hagi, se afla de mai multă vreme în căutarea unui înlocuitor pentru libero-ul olandez ***Ronald Koeman.*** Alegerea conducătorilor catalani s-a oprit, în ultimă instanță, la un alt român, ***Gheorghe Popescu,*** în prezent jucător în prima ligă engleză, la ***Tottenham Hotspur.*** Contractul a fost negociat, pentru suma de ***4,3 milioane dolari,*** de către impresarul lui G. Popescu, Ion Becali, iar semnarea documentului va avea loc astăzi, la sediul clubului C.F. Barcelona.

Senzaționala poveste a unui om care și-a trăit viața în izolare

Un bătrîn din Suceava n-a văzut oameni timp de 40 de ani

■ *el n-a auzit niciodată de cineva numit Dej sau Ceaușescu*

Pe dealul ***Sărișorul Negrii, din comuna Șaru Dornei, județul Suceava,*** un bătrîn în vîrstă de 80 de ani trăiește de 40 de ani în izolare totală - n-a ieșit printre oameni și nimeni nu i-a călcat pragul. ***Alexandru Buzilă*** a rămas singur din tinerețe, în casa bătrînească, azi dărăpănată, cu un acoperiș care s-a prăbușit, împărțind în două spațiul micii locuințe, și ea mîncată de ploi și zăpezi. Poziția izolată a casei a făcut ca, în timp, A. Buzilă să fie aproape uitat de consăteni. Din cînd în cînd, după pomeniri ori sărbători, oamenii îi mai duceau pungi cu mîncare, pe care le lăsau lîngă peretele casei. După plecarea lor, bătrînul ieșea prudent pe ușa baricadată de obicei cu un drog de lemn, mînca puțin, iar restul agăța într-un cui din perete. Fără pat în casă, fără sobă, A.B. își improvizase un culcuș direct pe pămînt, încropit din resturi și zdrențe. Recent, trei gospodari din sat, însoțiți de șeful de post, au reușit să-l convingă pe bătrîn să ***"iasă la lumină".*** Înfățișarea lui A. B., cu păr lung și cu barba adunată în trei ciucuri, cu haine zdrențuite, legate cu sfori, acoperite cu un cămeșoi rupt, i-a șocat pe cei prezenți. Bătrînul pustnic, care declara că n-a făcut o baie de vreo 20 ani, nu știa de Dej, de Ceaușescu, nu știa ce se întîmplă în lume, ignora existența beculuui, radioului, televizorului. Prima sa întrebare a fost în ce an sîntem, deoarece pierduse de mult socoteala zilelor și noptilor, lunilor și anilor. Luat cu vorba, a fost adus în sat unde a fost spălat, îmbrăcat, tuns. Internat în spital, medicii au constatat că e sănătos, deși 40 de ani nu folosise apa și mîncase alimente mucegăite. Bătrînul care avusese ca unic prieten o pisică, de care refuzase să se despartă și după moartea acesteia (îi păstrase cadavrul în casă), a exclamat, văzîndu-se pentru prima dată într-un pat adevărat: "Oare cît o tine binele ăsta?". Opinia publică suceveană comentează surprinsă acest caz neobișnuit făcut public de presa locală.

A fost arestat șeful comando-ului care a terorizat Tokyo

■ *se pregătește capturarea liderului spiritual al sectei care a declanșat trei atacuri cu gaze în capitala niponă*

Poliția niponă a arestat ieri un bărbat despre care se crede că ar fi comandat unele grupuri ale Sectei Aum, suspectate de a fi întreprins atentatul terorist cu gaz paralizant sarin de la metroul din Tokyo, în luna martie a acestui an. Yoshihiro Inoue este așa-numitul "ministru al informațiilor" din cadrul sectei. Filmul evenimentelor, reconstituit din mărturiile celor aproximativ 200 de membri ai sectei arestați în ultimele două luni, relevă că atacul ar fi fost întreprins de zece persoane, alte zece fiind implicate direct în producerea gazului. Arestarea lui Inoue va facilita prinderea adevăratului "lider spiritual" al sectei, Shoko Asahara, care din ziua declanșării atentatului nu a mai putut fi găsit. Poliția este convinsă că și el este implicat în acest atentat, dar anchetatorii par să nu fi dorit să-l aresteze pe liderul sectei, atîta vreme cît Yashihiro Inoue se mai afla, încă, în libertate, existînd temerea că, în cazul în care Asahara ar fi fost arestat, "ministrul informațiilor" ar fi putut pune la cale un nou atentat, drept răzbunare.

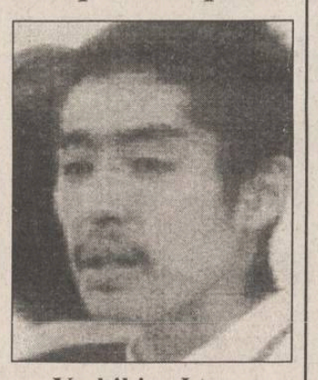

Yoshihiro Inoue

Pești mici ai afacerilor de la UMF

Bogdan Petreanu a fost condamnat la trei ani închisoare pentru că a promis aranjarea unor examene la Facultatea de Medicină

Tribunalul Iași l-a condamnat, ieri, la trei ani închisoare pe ***Ioan Bogdan Petreanu***, în vîrstă de 19 ani, din Iași, acuzat de săvîrșirea infracțiunii de trafic de influență. Deși apărătorii inculpatului au cerut schimbarea încadrării juridice a faptelor inculpatului din trafic de influență în înșelăciune, instanța a respins această cerere și a dispus, totodată, și confiscarea sumelor de bani care au făcut obiectul traficului de influență.

Amintim că Ioan Bogdan Petreanu a primit, în vara anului trecut, diferite sume, în lei și valută, de la studenți străini, cărora inculpatul le-a promis că, prin intermediul bunicii sale, fost cadru didactic la U.M.F., le va "aranja" promovarea unor examene. Intrigată de carnetele de student pe care le-a găsit în bagajele ***Trainelei Al Ghizawi*** (concubina lui Bogdan Petreanu), bunica acuzatului a reclamat acest fapt la Poliție. După primele cercetări, Bogdan Petreanu a fost chemat la Poliția municipiului. În momentul în care și-a dat seama care este motivul pentru care a fost chemat, inculpatul a fugit, pur și simplu, după care a fost internat în spital. La al doilea termen al procesului, Bogdan Petreanu a fost arestat. Expertizele psihiatrice au pus în evidență o serie de afecțiuni psihice, printre care și o schizofrenie de tip paranoic. S-a stabilit, însă, că faptele au fost comise cu discernămînt.

În timpul procesului, procurorul de ședință a atras de nenumărate ori atenția că este amenințat de rudele inculpatului, fapt pe care l-a subliniat și la ultimul termen al procesului, care a avut loc joi, 11 mai. Reprezentantul Parchetului de pe lîngă Tribunalul Iași a cerut atunci aplicarea unei pedepse privative de libertate, apreciind că afecțiunile de care suferă inculpatul pot fi tratate și în regim de penitenciar. După cum am mai menționat, apărătorii acuzatului au cerut schimbarea încadrării juridice a faptelor din trafic de influență în înșelăciune, motivînd că inculpatul s-a prezentat în mod mincinos studenților străini drept medic, în scopul de a le lua banii, faptă care poate fi încadrată juridic în infracțiunea de înșelăciune.

Instanța a considerat că infracțiunea pe care a comis-o Bogdan Petreanu este trafic de influență și l-a condamnat la trei ani închisoare. Sentința nu este definitivă. **(Adina SCUTELNICU)**

Opoziția s-a mai trezit nitel

Proiect de lege pentru o televiziune națională privată

Pentru autorizarea unei stații de televiziune private cu acoperire națională ar trebui plătite aproximativ 10 milioane lei, sînt de părere deputații partidelor din opoziție. Ei au inițiat, săptămîna trecută, un proiect de lege care stipulează taxele ce trebuie plătite Consiliului Național al Audiovizualului (CNA) și Ministerului Comunicațiilor pentru autorizarea unor astfel de stații. La CNA sînt necesare un milion de lei pentru taxa de înscriere la concursul de licență, trei milioane lei pentru taxa de licență inițială, 500.000 lei pentru taxa de autorizare (eliberată pentru fiecare emițător în parte) și 2.500.000 lei pentru taxa de licență anuală. Acestor sume li se adaugă cele plătite Ministerului Comunicațiilor: 1.500.000 lei, taxa pentru aviz tehnic prealabil, și un milion de lei, taxa pentru autorizarea tehnică de funcționare (eliberată pentru fiecare emițător în parte). Proiectul, elaborat împreună cu reprezetanții CNA și ai Ministerului Comunicațiilor, va fi discutat în comisiile de specialitate și apoi dezbătut în plenul Camerei Deputaților.

Imperiul contraatacă

Rusia a înghițit deja pe jumătate Republica Belarus

Un reprezentant al Comisiei Centrale Electorale din Belarus a anunțat că electoratul a votat masiv în favoarea celor patru puncte propuse de președintele Alexandr Lukașenko **(foto)** în cadrul referendumului ce a avut loc duminică. Cele patru puncte vizează îndeosebi integrarea economică a Belarus cu Federația Rusă și proclamarea limbii ruse ca a doua limbă oficială a țării. Președintele Lukașenko speră acum că referendumul îi va conferi suficiente prerogative pentru a nu ține seama de parlament, oricînd va socoti de cuviință. Potrivit afirmațiilor lui Ivan Lihaci, vice-președinte al Comisiei Electorale Centrale, circa 80% din cei care au luat parte la vot s-au pronunțat în favoarea celor patru puncte. **(Amănunte în pagina 4)**

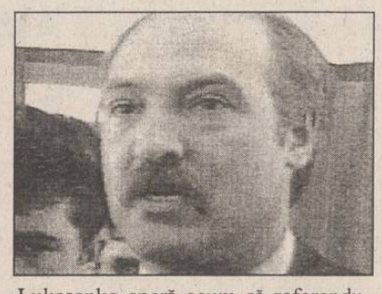

NOUTĂȚILE ZILEI

Dumitru Iuga anunță reluarea acțiunilor de protest

Sindicatul Liber din RTVR va relua acțiunile de protest, suspendate la 6 aprilie a.c., ca urmare a tergiversării numirii noilor Consilii de Administrație, la împlinirea unui an de la intrarea în vigoare a Legii 41/1994 privind organizarea Societăților Române de Radiodifuziune și Televiziune. Într-o scrisoare remisă ieri președinților celor două Camere ale Parlamentului, liderul SLRTVR, Dumitru Iuga, anunță "redeschiderea stării conflictuale datorită încălcării legii", fapt ce "discreditează și pune în pericol evoluția democratică a societății românești". Formele de protest la care se va recurge vor fi definitivate zilele următoare, informează Biroul de presă al SLRTVR.

Scandalul Iași - Brăila a ajuns în Camera Deputaților

Anghel Stanciu

Ieri seara, în Camera Deputaților, Anghel Stanciu (PRM) a solicitat printr-o interpelare adresată ministrului de Interne (D.I. Tărăcilă) și ministrului Tineretului și Sportului (Al. Mironov), constituirea unei comisii de anchetă care să cerceteze cazurile de corupție din fotbal și modul în care CCN a judecat dosarul "Iași-Brăila". Deputatul ieșean s-a arătat indignat de faptul că jucătorii Lynx-ului au fost suspendați deși nu au trucat vreun rezultat, în timp ce nimeni de la echipele FC Național și Sportul Studențesc nu a pătit nimic, deși acest meci este suspectat de a fi fost aranjat. Ministrii interpelați urmează să răspundă în decurs de o săptămînă. **(Lucian GHEORGHIU)**

Prețul energiei electrice și a gazului va rămîne nemodificat o perioadă

O creștere imediată a prețurilor gazelor și energiei electrice este puțin probabilă, a declarat agenției Mediafax Cristian Istodorescu, director general adjunct din cadrul Direcției Generale Energetice, Petrol și Gaze a Ministerului Industriilor. Modificarea prețurilor a fost totuși admisă, în principiu, de reprezentantul Ministerului Industriilor, deoarece în ultimele trei săptămîni au avut loc cîteva runde de negocieri între reprezentanți ai Ministerului Industriilor, ai Ministerului Finanțelor și ai regiilor autonome, în care s-au făcut evaluări ale influențelor datorate creșterii prețurilor la carburanti și creșterii salariilor.

O nouă cale de transmitere a bolii SIDA

Specialiștii australieni au descoperit că virusul HIV, care provoacă SIDA, poate supraviețui pînă la patru ore în substanțele anestezice, ceea ce înseamnă că fiolele conținînd mai multe doze de anestezic sînt posibile focare de infecție, informează REUTER. Anchetînd cazul din 1989 a patru femei contaminate toate într-o singură zi cu HIV de către un doctor din Sydney, cercetătorii au ajuns la concluzia că dacă unul din pacienții anesteziați prin utilizarea substanței din aceeași fiolă este purtător de HIV, există un mare risc să fie infectați și ceilalți. Specialiștii au recomandat să se folosească numai fiole conținînd o singură doză de anestezic, iar refolosirea acelor și seringilor să fie strict interzisă.

• portocale
• banane
• măsline la bidoane de 12l
en gros
SC DECAR SRL
Tel./fax 212338, 176610
Str. Crișan 12 (fostul sediu al Cooperativei "Solidaritatea")

INSTITUTUL EUROPEAN PENTRU COOPERARE CULTURAL ȘTIINȚIFICĂ IAȘI
str. Cronicar Mustea nr. 17, Iași
tel. 032/127311, fax 032/ 230197
Serviciile oferite de Institutul European Iași prin departamentele de profil sînt:
• grafică publicitară
• imprimare tipografică
(formulare tipizate, etichete pt. ambalaje individuale și colective în 1-6 culori, autocolante, prospecte, pliante și mape publicitare, cataloage de produse, calendare, broșuri, cărți, ecusoane și alte tipărituri plastificate pînă la format A3 etc)

SAFI SA
SOCIETATEA DE ASISTENȚĂ FINANCIARĂ ȘI INVESTIȚII
FINANCIAL SERVICES AND INVESTMENT COMPANY
Sunați acum la telefon 117596

• FONDUL MUTUAL AL OAMENILOR DE AFACERI
Datele la zi valabile începînd de LUNI, 15 mai 1995.
Număr C.I. în circulație:
tip A: 205.349 tip B: 329.074 tip C: 429.203
Activul net: 143.878,54 milioane lei

NOU!
Începînd cu data de 17.04.1995 s-a lansat o nouă emisiune de Certificate de Investitor, tip C, cu valoarea nominală de 50.000 lei.
Valoarea la zi a certificatelor de Investitor (C.I.):
tip A: 421.600 lei - la răscumpărare
tip B: 105.400 lei - la răscumpărare
tip C: 52.700 lei - la vînzare

• FONDUL PRIVAT DE ACUMULARE ȘI PENSII
deschis atît persoanelor în activitate, cît și pensionarilor

Casa Modei (mezanin) Telefon 117596
Zilnic, între orele 9,00-18,00 (sîmbătă, duminică închis)

Birou SAFI Iași practică cel mai mic comision

MONITORUL DE IAȘI

O mamă vă solicită ajutorul

Dispariție misterioasă a unui copil în vîrstă de 12 ani

Florina Pantîru **(foto)** de 12 ani a dispărut ieri de la domiciliu lăsînd părinților un bilet ce avea următorul conținut:

"Nu vă faceți griji și nu mă anunțați la Poliție. Am plecat să mă rog pentru păcatele mele și pentru mîntuirea mea și a întregii lumi păcătoase. Iertați-mă. Ascultați-mă și pe mine măcar o dată. Cînd voi ajunge unde vreau să ajung o să vă scriu. Vă sărut, Florina!"

Florina este elevă la Școala generală numărul 24 și, ieri dimineață și-a vizitat colegele de clasă pentru a cere numerele de telefon și adresele lor, susținînd că se mută la o altă școală și că vrea să păstreze legătura cu unele colege. Conform spuselor mamei fetiței, aceasta și-a făcut un mic bagaj cu cîteva schimburi, mîncare, săpun, detergent și majoritatea fotografiilor din casă. Disperată, mama fetiței s-a adresat la Poliție care i-a spus că s-au înregistrat mai multe astfel de dispariții în ultima vreme. Polițiștii au asigurat însă că în majoritatea cazurilor copiii s-au întors acasă după cîteva zile. De această dată există însă bănuiala ca Florina Pantîru să fi fost atrasă într-o sectă religioasă sau că și-a părăsit mama și s-a refugiat la tatăl ei, un fost miner care a divorțat de mama fetiței în urmă cu 11 ani. Mama fetiței ne-a rugat să publicăm fotografia copilului ei, în speranța că cineva o va recunoaște și va sesiza Poliția. **(Ovidiu SCUTELNICU)**

De la Regionala CFR Iasi

Trenuri anulate

În zilele de 23 și 24 mai 1995, trenul 6012 (cu plecare Iași ora 8,40) se anulează pe distanța Iasi-Rebricea.

În zilele de 23 și 24 mai 1995, trenul 6003 (cu sosire în Iași ora 10,01) este anulat pe distanța Rebricea-Iași.

La Mironeasa

Contabilul și casierul Consiliului Local au fost trimiși în judecată

Contabilul și casierul Consiliului local Mironeasa - Iași au fost trimiși în judecată sub acuzațiile de abuz în serviciu și delapidare. Potrivit rechizitoriului întocmit de Parchetul de pe lîngă Judecătoria Iași, contabilul *Neculai Grigore Miluță* și casierul Constantin Vîzdoagă și-au însușit ilegal peste un milion de lei din banii destinați familiilor care au avut de suferit ca urmare a inundațiilor de anul trecut. Cei doi au înșelat nu mai puțin de 31 de cetățeni ai comunei Mironeasa, cărora le-au acordat sume mai mici de bani decît cele înscrise pe statele de plată. Neculai Grigore Miluță si Constantin Vîzdoagă, aflați în prezent în Penitenciarul Iași, riscă o pedeapsă de pînă la cinci ani închisoare. **(Sorin SIMON)**

La Festivalul National Studentesc de Folclor

Ieșenii au obținut trei premii I

În perioada 9-12 mai a.c., la Cluj-Napoca a avut loc Festivalul Național Studențesc de Folclor, la care au participat 15 formații reprezentînd 12 centre universitare din România. Formațiile ieșene au obținut următoarele premii: Ansamblul de cîntece și dansuri "Doina Carpaților" al Casei de Cultură a Studenților din Iași (coregrafia maestrului *Mihai Roșcăneanu*, conducerea muzicală - profesorul *Marinică Botea*) a obținut premiul I al festivalului. Tot premiul I a obținut și Orchestra de muzică populară "Balada", a aceleiași instituții din Iași (sub conducerea muzicală a profesorului Marinică Botea). Membrii formației de dansuri populare mixte (coregrafia maestrului Mihai Roscăneanu) au obținut și ei premiul I. Ansamblul "Doina Carpaților" va participa, în perioada 12-28 iunie a.c., la un festival internațional de folclor, în Suedia, alături de numeroase ansambluri folclorice din Rusia, Germania, Franța, Italia, Malaezia, Anglia etc. **(M.G.)**

Manifestări cultural-stiintifice

Simpozion "Lucian Blaga - Ion Barbu"

La Iași, în perioada 19-20 mai va avea loc simpozionul "Lucian Blaga - Ion Barbu", organizat de Catedra de Literatură Română și Comparată a Facultății de litere (Universitatea "Al. I. Cuza"). La simpozion vor participa, alături de profesori și cercetători ieșeni, oameni de știință din Franța (Lyon) și Chișinău. La reușita acestei manifestări au contribuit sponsori ca: Fundația "Secolul XXI" (un milion lei), Institutul European, S.C. "Veritas" Panciu S.A., S.C. "Bucium" S.A., Fundația "Soros", Coca-Cola Iași. **(S.A.)**

Toma Cocârță a fost somat să aleagă între două fotolii de director

■ *directorul S.C. COMTOM S.A. a spus da, dar nu a întreprins nimic*

Toma Cocârță, managerul SC "Comtom" SA, a fost obligat de membrii Adunării Generale a Acționarilor să renunțe la calitatea de administrator al firmei mixte româno-germane *"Ann-Rom-T"* SA. Adunarea Generală a Acționarilor (AGA) este formată din doi reprezentanți ai Fondului Proprietății de Stat (FPS) - care deține 70% din patrimoniul unității - și dintr-un reprezentant al Fondului Proprietății Private (FPP II), care deține 30% din patrimoniu. *Constantin Dascălu*, director al Direcției Agricole Iași și, în același timp, reprezentant al FPS la "Comtom" SA, ne-a informat că i s-a cerut managerului Toma Cocârță să renunțe la postul de administrator la "Ann-Rom-T" SA, în caz contrar existînd posibilitatea să-și piardă postul de director general al SC "Comtom" SA. Mai mult, Constantin Dascălu a declarat că i-a atras atenția lui Toma Cocârță că, în cazul în care semnează vreun document în calitate de administrator al SC "Ann-Rom-T", va pierde calitatea de manager al SC "Comtom" SA. Constantin Dascălu ne-a precizat că, deși această solicitare a fost acceptată imediat de Toma Cocârță, pînă ieri, 15 mai, componența conducerii firmei mixte "Ann-Rom-T" SA nu fusese modificată, conform actelor oficiale aflate la Registrul Comerțului de pe lîngă Camera de Comerț și Industrie Iași. Interesant este faptul că, dacă Toma Cocârță renunță la calitatea de administrator, SC "Ann-Rom-T" SA (care funcționează în sediul firmei de stat "Comtom" SA) rămîne fără conducere întrucît cel de-al doilea administrator al firmei mixte, cetățeanul german *Dieter Knigge*, nu a semnat pînă în prezent actele firmei. Precizăm că SC "Ann-Rom-T" SA a fost înființată, în mare grabă, la sfîrșitul anului trecut, pentru a nu fi pierdută scutirea de impozit pe profit, care a fost eliminată, începînd cu 1 ianuarie 1995, prin Ordonanța nr. 70, privind impozitul pe profit. **(Costel STROESCU)**

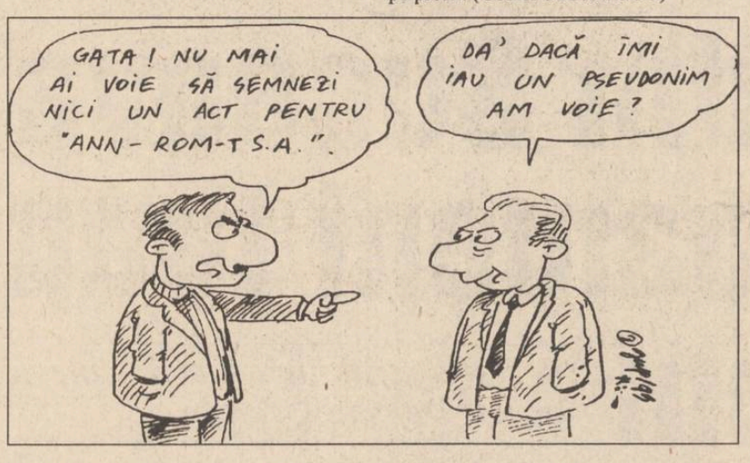

MINOLTA

Gratuit !
Copia color mărită
a fotografiei preferate !

Vă mărim gratuit fotografia dumneavoastră preferată cu copiatorul nostru MINOLTA full-color,

la expoziția : MINOLTA ROMANIA
organizată în : IAȘI
la: Teatrul Național "Vasile Alecsandri"
în perioada 22-24 mai

Vă vom prezenta și multe alte noutăți ale tehnicii din domeniul :

➤ birotică
- copiatoare care pot telefona
- copiatoare digitale
- copiatoare cu memorie
- imprimante laser

➤ comunicațiilor
- aparate fax cu și fără robot telefonic

➤ fotografiei
- aparate de fotografiat pentru amatori și profesioniști

Discuții furtunoase în ședința de ieri a Consiliului Municipal

■ *timp de o oră și jumătate, primarul a discutat în contradictoriu cu mai mulți consilieri pe marginea activității sale de anul trecut*

Ședința de ieri a Consiliului Municipal (C. M.) Iași a început la ora 17.00 prin votarea în unanimitate de către consilierii municipali a hotărîrii ca ședința să se termine la ora 19,30. Furtuna s-a declanșat în momentul în care au intrat în discuție rapoartele cu privire la activitatea desfășurată de către serviciile publice ale C. M. Iași și a primarului municipiului Iași pe anul 1994. Primarul a ținut să reamintească faptul că activitatea Primăriei Iași s-a făcut cu un sprijin financiar și un buget precar, care nu au putut acoperi tot ce și-a dorit să realizeze. Consilierii municipali nu au ținut cont de acest lucru și marea majoritate s-au întrecut în a aduce primarului critici legate de toate domeniile care țin de administrația locală. *"Primarul se laudă"*, a afirmat la un moment dat consilierul *Vladimir Fetescu* despre datele prezentate în raportul de activitate al primarului. Și consilierul *Mihai Popescu* nu a fost de acord cu raportul prezentat. Pe rînd au urmat consilierii *Aurel Crudu, Lorin Cantemir, Petru Scripcaru* și *Nicolae Badea*, care au avut cîte ceva de reclamat în ceea ce privește activitatea desfășurată de către Constantin Simirad. Au fost însă și consilieri municipali care, la ședința de ieri, au luat apărarea primarului. *Ștefan Ungureanu, Ioan Nicuță* și chiar *Nicolae Badea* (dar mai puțin) au recunoscut că vina pentru eventualele nerealizări o poartă și C. M. Iași și nu numai primarul Simirad. După ce Constantin Simirad a arătat că nu este în necunoștință de cauză în ceea ce privește nerealizările Primăriei Iași, găsind răspunsuri la întrebările puse de către consilieri, aceștia din urmă au fost de acord cu cele două rapoarte prezentate. Demn de remarcat este faptul că "interpelarea" primarului de către consilierii municipali a ținut peste o oră și jumătate, ședința continuînd și după ora 20,00. Un alt punct care a generat discuții aprinse în cadrul ședinței de ieri a fost aprobarea bugetului de venituri și cheltuieli al C. M. Iași pe anul 1995. Municipiul Iași are alocat de la bugetul statului suma de peste 46 miliarde lei. Abia la a treia votare, consilierii municipali au fost de acord cu suma care a fost alocată. Votarea s-a efectuat ținînd cont de faptul că termenul limită pentru aprobarea bugetului expira pe 22 mai a.c., după această dată Direcția de Finanțe Publice sista plățile pentru investițiile pe care le avea de realizat Primăria Iași din bugetul statului. Un alt fapt demn de remarcat este intervenția consilierului *Mitică Ungureanu*, care în plenul ședinței de ieri l-a acuzat pe juristul Primăriei Iași, *Petru Gîrlea*, "de fals în acte publice, abuz în serviciu și favorizarea unor indivizi". Juristul Primăriei s-a abținut de orice comentariu pe această temă. Vom reveni în legătură cu acest subiect, în măsura în care consilierul Mitică Ungureanu probează cu acte afirmațiile făcute ieri într-o ședință publică. **(Mihai GIUBERNEA)**

Constantin Simirad: "Activitatea Primăriei s-a făcut cu un sprijin financiar și un buget precar"

Salariații S.C. IAȘICONF S.A. vor cumpăra 52% din acțiunile firmei

■ *pentru fiecare carnet cu certificate de proprietate depus la FPP, ei trebuie să achite 100.000 lei la FPS*

Ieri, la sediul Fondului Proprietății Private II-Moldova din Bacău au avut loc noi runde de negocieri cu reprezentanții societății comerciale "Iașiconf" S.A. din Iași (fosta Fabrică de confecții) privind modul de derulare a privatizării firmei. Conform informațiilor furnizate de *Florin Neamțu*, directorul tehnic al unității ieșene, se încearcă prelungirea termenului de depunere a carnetelor cu certificate de proprietate în schimbul acțiunilor deținute de FPP II la această firmă cu încă două luni față de data stabilită inițial, 15 iunie. Menționăm că privatizarea se desfășoară după metoda MEBO, viitorii acționari fiind actualii angajați ai societății, care intenționează să acopere aproximativ 52 la sută din valoarea totală a capitalului social al "Iașiconf" S.A. Pentru fiecare carnet cu certificate depus de salariați, aceștia au obligația să depună și cîte o sută de mii lei, pentru acțiunile deținute de Fondul Proprietății de Stat.

Conform datelor deținute în prezent, se poate afirma că la privatizarea S.C. "Iașiconf" S.A. va participa un partener cu capital străin, care va acoperi 48 la sută din acțiunile rămase disponibile.

Partenerul străin nu va proceda la majorarea capitalului social al firmei din Iași, care se cifrează la peste opt miliarde lei, ci va veni cu utilaje și instalații proprii, cu ajutorul cărora se va moderniza procesul tehnologic. **(Alin TOCAN)**

"Abia i-am oprit pe oameni să facă o grevă spontană"

■ *situație tensionată la TOMIRIS S.A.*

În urma anunțării de către conducerea TOMIRIS S.A. a intenției de a reduce personalul din secțiile productive datorită dificultăților cu care se confruntă societatea, în rîndul salariaților s-a instalat o stare de tensiune accentuată.

Liderul sindicatului "Liga Profesională" de la S.C. TOMIRIS S.A., Constantin Țărnaru, a declarat ieri: "Abia i-am oprit pe oameni să facă o grevă spontană", adăugînd că dacă în perioada următoare nu se va revigora producția, oamenii vor opri lucrul fără alte avertismente. Liderul sindicat de la TOMIRIS a afirmat că pînă în prezent, societatea a lucrat la 50 la sută din capacitate, iar în această lună muncitorilor nu li se va acorda salariul pe cinci zile. Principala revendicare a sindicaliștilor este renunțarea de către conducere la măsura de reducere a personalului. Ei cer ca, la producția realizată și vîndută, toți salariații de la TOMIRIS să fie plătiți corespunzător cu procentul realizat. Constantin Țărnaru a subliniat că motivul conflictului declanșat de sindicat nu este solicitarea creșterii salariilor, ci renunțarea la concedieri. **(M.B.)**

În numai patru zile

Amenzi de aproape patru milioane lei în Piața Nicolina

Activitatea Biroului de control al piețelor agroalimentare, pentru săptămîna 8-12 mai, s-a materializat în efectuarea a 384 controale în piața Nicolina. Valoarea amenzilor contravenționale aplicate este de 3.675.000 lei, 3.788.000 lei fiind valoarea mărfurilor interzise de la comercializare. Totodată, au fost retrase trei autorizații de funcționare și au fost confiscate produse în valoare de 265.000 lei. Au fost primite trei sesizări din partea cetățenilor (toate întemeiate), în tocmindu-se și trei dosare de cercetare penală.

Dintre cazurile deosebite înregistrate menționăm:

■ La S.C. "Torino" S.R.L. (depozit en-gros), 85 de cutii de pateu, în valoare de 666 mii lei, au fost interzise de la comercializare;

■ 1200 kg roșii din import, în valoare de 2.580.000 lei, aparținînd S.C. "Alfredo" S.R.L. (depozit en-gros), au fost interzise de la comercializare. **(C.S.)**

INSTITUTUL EUROPEAN PENTRU COOPERARE CULTURAL ȘTIINȚIFICĂ IAȘI

str. Cronicar Mustea nr. 17
6600, Iași
tel. 032/127311
fax. 032/ 230197

Institutul European Iași dispune de o tipografie modernă cu posibilitate de tipar clasic și offset și de o dotare cu tehnică de calcul specifică activităților de editare, grafică și reclamă computerizate.

Serviciile oferite de Institutul European Iași prin departamentele de profil sînt:

- grafică publicitară
- imprimare tipografică (formulare tipizate, etichete pentru ambalaje individuale și colective în 1-6 culori, autocolante, prospecte, pliante și mape publicitare, cataloage de produse, calendare, broșuri, cărți, ecusoane și alte tipărituri plastificate pînă la format A3 etc).

motofierăstraie OPEM K2 SUPER

OFERTĂ SPECIALĂ

- înaltă calitate și performanțe de excepție.
- diferite variante de putere.
- stoc limitat.

ALFA CIVIC
Șos. Națională 198, bl. B, sc. A, et. 7, ap. 26
CP 765, CP 3
6600 Iași, România
Tel./Fax (40)-32-13.76.13

unelte ■ scule ■ dispozitive ■ accesorii ■ aparate electrice ■ instalații ■ adezivi ■ coloranți ■ abrazivi

NEW BUSINESS TOP 2 BB/AC
Societate specializată

INSCRIPȚIONĂM
PIXURI
Culori și forme deosebite
Calitate excepțională
Telefon
230060, 144776,
dl. Adrian Rusu

SC COMTEX SA IAȘI
Str. Grigore Ureche nr. 3, bl. Gh. Șontu

organizează licitație de oferte pentru achiziționarea de:

- calculatoare
- monitoare
- imprimante
- centrală telefonică
- telefon de birou
- telefon automat
- copiator
- tele-fax cu robot telefonic
- mașini de scris
- dozatoare pentru sucuri și bere
- mașini de înghețată
- filtre de cafea
- cuptoare pizza
- mașini pop-corn

Ofertele se primesc pînă la data de **29 mai 1995**, iar licitația va avea loc la sediul societății din str. Grigore Ureche nr. 3, bloc "Gh. Șontu" - **joi, 1 iunie 1995, orele 12,oo.**

Taxa de participare este de 100.000 lei și se depune la casieria societății, iar garanția de participare este de 10 % din valoarea ofertei și se depune la C.E.C pe numele SC COMTEX SA Iași.

Relații suplimentare la telefoanele: **147166, 114174.**

MONITORUL INTERN

Dispută în "Patrulaterul rosu"

PSM refuză cele două posturi de secretari de stat oferite de PDSR

Prim-vicepreședintele PSM, ***Adrian Păunescu***, a declarat la conferința de presă de luni că socialiștii refuză cele două posturi de secretari de stat, oferite de PDSR în urma ședinței Delegației Permanente din 11 mai. Președintele PDSR, ***Adrian Năstase***, afirmase că PSM ar fi urmat să primească un post de secretar de stat la Ministerul Industriei și un altul la Ministerul Muncii și Protecției Sociale. Adrian Păunescu a precizat că PSM nu dorește posturi în Executiv, decît odată cu elaborarea unui program de guvernare care să cuprindă o serie de principii de bază formulate de socialiști, cum ar fi protejarea economiei naționale, creșterea rolului statului și reconcilierea națională. PSM a solicitat Guvernului, la începutul anului 1995, posturi în cadrul structurilor executive locale (prefecți și directori de direcții județene). Aceste posturi sînt cuprinse în cadrul unui protocol adițional al coaliției cvadripartite. După cum a afirmat Adrian Păunescu la conferința de presă de luni, protocolul adițional este deja finalizat, dar liderii PDSR tergiversează semnarea acestuia.

O problemă delicată

Privatizarea hotelului Intercontinental s-a amînat

Privatizarea hotelului Intercontinental s-a amînat pentru un termen nedeterminat. Consiliul de Administrație al FPS ar fi trebuit să se pronunțe joi, 11 mai, asupra metodei de privatizare a complexului hotelier Intercontinental dar ***"decizia a fost amînată în ultimul moment"***, au declarat, luni, surse din cadrul FPS. ***"Interesele mari fac din privatizarea hotelului o problemă delicată"***, au apreciat sursele citate. Programul de Asociere al Salariaților (PAS) din Intercontinental ***"a exercitat presiuni"*** pentru privatizarea prin vînzarea de acțiuni către personalul complexului. Decizia PAS-ului vine în contradicție cu politica generală a conducerii FPS, după care spre obiectivele "mari" trebuie orientați investitori strategici, de preferință autohtoni. Pentru amînarea unei hotărîri clare, FPS s-a prevalat o perioadă de absența strategiei guvernamentale pentru restructurarea domeniului turistic, însă documentul respectiv a fost aprobat de Guvern, la jumătatea lunii aprilie..

Furt de combustibili si produse din vagoanele de marfă

SNCFR pierde milioane de lei lunar

SNCFR a informat, luni, că în perioada 8-12 mai, vagoanele de marfă staționate în diferite gări ale Regionalei Timișoara și Constanța au fost ținta hoților de combustibil. Hoții au sustras mai multe mii de litri de benzină, motorină și uleiuri, în valoare de aproximativ 4 milioane de lei. SNCFR a mai înregistrat, săptămîna trecută, pagube și prin furtul de detergenți și drojdie de bere, din vagoane aflate în stația București-Basarab, precum și prin sustragerile de zahăr din gara Brașov.

La Brașov

40.000 de sindicaliști și 250 de autovehicule vor ieși în stradă

40.000 de sindicaliști și 250 de autovehicule ale Federației Sindicatelor "Înfrățirea" vor fi angajați miercuri, 17 mai, într-o demonstrație de protest pe străzile Brașovului, a declarat luni ***Marian Alexandrescu***, secretarul general al FSI. Alexandrescu a explicat că miercuri, în Piața Sfatului din Brașov, vor fi reprezentate sindicate din industria construcțiilor de mașini, transporturi rutiere și cale ferată, construcții, industrializarea lemnului, industria de apărare etc., care fac parte din "Înfrățirea" și nu numai. ***"Este un miting al disperării, ultima formă de avertisment înaintea grevei generale"*** - a spus liderul sindical. Revendicările vizează nivelul de trai și legislația muncii.

"Germania dorește să sprijine România în procesul dificil al reformei"

■ a afirmat ieri președintele Germaniei, Roman Herzog, la sosirea în București ■ astăzi, acesta va ține un discurs în fața Camerelor reunite ale Parlamentului, iar mîine se va întîlni cu etnici germani din Sibiu ■

Ieri a sosit la București președintele Germaniei, ***Roman Herzog***.

Menționăm că Germania a sprijinit, cînd deținea președinția Uniunii Europene, participarea celor 6 țări asociate - printre care și România - la reuniunile la nivel înalt ale UE.

Roman Herzog a declarat la sosire: ***"Germania dorește să sprijine România în procesul dificil al reformei și să fie alături de ea în procesul de integrare euro-atlantică"***.

Au urmat convorbiri oficiale cu președintele Ion Iliescu și între cele două delegații. După-amiază, Roman Herzog s-a întîlnit cu premierul Nicolae Văcăroiu și cu lideri politici.

Roman Herzog a fost ales președinte la 23 mai 1994. Menționăm că președintele Germaniei nu este ales prin vot direct, ci de către un colegiu electoral numit "Adunarea Federală", care se întrunește la fiecare 5 ani. (Din cei 1324 de membri ai săi, jumătate sînt deputați în Parlamentul Federal și jumătate sînt delegați aleși de cele 16 landuri germane). Roman Herzog era președintele Curții Federale Constituționale. (De altfel, în această calitate a făcut prima sa vizită în România). Este protestant, într-o regiune majoritară catolică (Bavaria); după ce, o lungă perioadă, a luat poziție împotriva imigrației, în 1992 a adoptat unele măsuri care facilitau obținerea cetățeniei de către imigranți, în totală contradicție cu linia politică a Uniunii Creștin Democrate, din care face parte.

La întîlnirea de la Berlin cu președintele Ion Iliescu (decembrie 1994), Roman Herzog s-a antrenat atît de mult în Conversație, încît a depășit timpul acordat discuțiilor.

Astăzi, Roman Herzog va ține un discurs în fața celor două Camere reunite ale Parlamentului, iar mîine va vizita Sibiul și se va întîlni cu etnici germani. **(Mirela ANTONIU)**

Roman Herzog, actualul președinte al Germaniei, a mai vizitat România în calitate de președinte al Curții Federale Constituționale.

Admiterea în clasa a noua

Probele de concurs și modul de notare

■ anul acesta, candidații vor susține probe scrise la limba și literatura română și matematică, pe data de 5 iulie și respectiv 7 iulie

Anul acesta, la concursul de admitere în clasa a IX-a de liceu toți candidații vor susține probe scrise la limba și literatura română (pe data de 5 iulie) și matematică (pe data de 7 iulie). Candidații înscriși la liceele cu predare în limbi ale minorităților naționale vor susține, pe 6 iulie, examen scris la limba și literatura maternă. Subiectele lucrărilor scrise sînt elaborate de Ministerul Învățămîntului și sînt unice pentru toate tipurile de licee. La liceele de artă și la seminariile teologice liceale ortodoxe, candidații trebuie să susțină și probe de specialitate, în perioada 27-29 iunie. În aceeași perioadă, candidații de la anumite profiluri vor susține probe de aptitudini. Este vorba despre clasele bilingve, de cele cu program de educație fizică și sport, de marină, silvice, de desen tehnic, de decorator, de școlile normale, precum și de seminariile teologice liceale ortodoxe.

Aprecierea probelor de cunoștințe (matematică, limba și literatura română și, eventual, limba maternă) se face prin acordarea de note de la 1 la 10. Nota minimă de admitere la fiecare probă este 5. Este obligatorie promovarea fiecărei probe.

Probele de specialitate sau de aptitudini se apreciază cu note între 1 și 10. Nota minimă de admitere este 6.

Pentru concursul de admitere în școli profesionale, subiectele sînt elaborate de inspectoratele școlare locale. Probe scrise de cunoștințe vor fi susținute la matematică și la limba și literatura română (eventual la limba și literatura maternă). În funcție de profilul școlii profesionale, candidații mai trebuie să susțină probe de aptitudini, care se apreciază cu calificativul "admis" sau "respins".

Atît la licee, cît și la școlile profesionale, lucrările scrise durează trei ore, din momentul încheierii acțiunii de scriere și verificare a subiectelor pe tablă.

Între 15 și 20 iunie va fi afișat numărul de locuri scoase la concurs. Fișele de înscriere vor fi depuse între 21 și 30 iunie. **(Dan FODOR)**

Ministerul Sănătății încearcă să stopeze furtul de medicamente

■ medicamentele vor fi prescrise în condici speciale

Colegiul Ministerului Sănătății a ajuns la concluzia că din spitale dispar cantități considerabile de medicamente, ce nu pot fi justificate prin prescripțiile făcute de medici pe foile de observație ale bolnavilor. În aceste condiții, la începutul acestei luni, ministrul Sănătății a emis un ordin care reglementează consumul de medicamente pentru bolnavii spitalizați. Ca atare, medicamentele vor fi prescrise în condici speciale, pentru fiecare bolnav în parte, iar prescripția se va face pentru maximum 48 de ore, cu excepția zilelelor de repaus sau a zilelelor în care, temporar, nu funcționează farmacia spitalului. În această situație, se pot recomanda medicamente pentru cel mult 72 de ore. Completarea și semnarea condicilor de prescripții se face de către medicul rezident sau de medicul de salon, iar medicul șef de secție sau înlocuitorul acestuia va contrasemna condicile și va răspunde de veridicitatea tratamentului indicat fiecărui bolnav. Sînt excluse de la această regulă numai cazurile de urgență. Pentru medicamentele scumpe, cum ar fi antibioticele de ultimă generație sau citostaticele, schema terapeutică va fi aprobată obligatoriu de către șeful de secție și de către directorul spitalului. Potrivit aceluiași ordin, se interzice stocarea de medicamente și de materiale sanitare, inclusiv de soluții perfuzabile la nivelul secțiilor. Nerespectarea prevederilor acestui ordin va atrage răspunderea disciplinară, materială, civilă, iar, în funcție de caz, chiar răspunderea penală a persoanelor care se fac vinovate de încălcarea acestora. **(M.C.)**

Urmările puciului din FSLI

Liderii demisionari au angajat un bodyguard și au sigilat cîteva uși din sediul federației

Săptămîna trecută am prezentat în cotidianul **"Monitorul"** faptul că unii lideri ai Federației Sindicatelor Libere din Învățămînt au demisionat și au decis să înființeze o nouă federație sindicală a cadrelor didactice. În cursul zilei de ieri, ***Tudor Urlea***, vicepreședintele F.S.L.I. (unul din vicepreședinții care nu au demisionat), ne-a declarat că liderii demisionari au încercat să ocupe o parte din birourile centrale ale F.S.L.I: ***"Am găsit niște birouri sigilate în mod abuziv și un bodyguard, de la firma "Jaguar Escort", care le păzea"***. În conformitate cu Legea sindicatelor, în cazul în care o fracțiune sindicală se desprinde dintr-o organizație tot patrimoniul rămîne organizației sindicale mai numeroase. ***"F.S.L.I. nu s-a desființat și este mai numeroasă decît grupul care a părăsit-o, deci tot patrimoniul rămîne al F.S.L.I."***, a mai precizat Tudor Urlea. Amintim că liderul liderilor care au demisionat din F.S.L.I. este profesorul ieșean ***Gheorghe Isvoranu***. **(D.F.)**

Manualele școlare valabile pentru concursul de admitere - 1995

(Continuare din numărul de sîmbătă)

LIMBA ȘI LITERATURA ROMÂNĂ

A. LIMBA ROMÂNĂ

Limba română, manual pentru clasa a V-a, ediția 1987 (1991, 1992, 1993, 1994) (autori: Ana Dumitrescu, Vasile Teodorescu); Noțiuni de fonetică, vocabular, gramatica: integral.

Limba română, manual pentru clasa a VI-a, ediția 1988 (1991, 1992, 1993, 1994) (autori: Mihaela Butoi, Gh. Constantinescu-Dobridor); Noțiuni de fonetică, vocabular, gramatica: integral.

Limba română. Gramatica, manual pentru clasa a VII-a, ediția 1989 (1991, 1992, 1993, 1994) (autor: Ion Popescu): integral.

Limba și literatura română, manualele pentru clasele a IX-a, a X-a, a XI-a și a XII-a, indicate pentru Literatura română, capitolele: Compunere școlară și Exercitii de cultivare a limbii.

B. LITERATURA ROMÂNĂ

Limba și literatura română, clasa a IX-a, ediția 1991 (1992, 1993, 1994) (autori: Mircea Anghelescu, Gheorghe Lăzărescu, Nicolae I. Nicolae, Constanța Bărboi, A. Gh. Olteanu, Cornelia Stoica, Elena Berea-Gageanu, Vladimir Gheorghiu, Constantin Otobacu, acad. Ion Coteanu): Originea și dezvoltarea limbii române; Literatura populară - partea integrantă a literaturii naționale; Cultura și literatura română veche; Cultutra și literatura română între 1780 și 1830; Literatura română de la 1848; Literatura română după 1848.

Limba și literatura română, clasa a X-a, ediția 1992 (1993) (autori: Nicolae I. Nicolae, A. Gh. Olteanu, Emil Leahu, Constantin Parfene, Maria Pavnotescu, Elena Berea-Gageanu): Epoca marilor clasici: "Junimea" și "Convorbiri literare"; T. Maiorescu, îndrumător al culturii și literaturii; M. Eminescu; I. Creangă; I. L. Caragiale; I. Slavici. Literatura română la sfîrșitul secolului al XIX-lea și începutul secolului al XX-lea: Tendințe, direcții și curente; B. Ștefănescu-Delavrancea; G. Coșbuc; O. Goga.

Limba și literatura română, clasa a XI-a, ediția 1993 (autori: Maria Pavnotescu, Nicolae I. Nicolae; A. Gh. Olteanu, Gheorghe Lăzărescu, Vasile Teodorescu, Emil Leahu, Matei Cerchez, Lucian Pavel, Florin Ioniță): Literatura română interbelică; Reviste și grupări literare; Direcții și tendințe în dezvoltarea poeziei, a prozei și dramaturgiei, a istoriei, a criticii și a esteticii literare; Mihail Sadoveanu: "Baltagul"; George Bacovia; Tudor Arghezi: "Testament", "Psalmi"; Liviu Rebreanu: "Ion", "Pădurea spînzuraților"; Camil Petrescu: "Ultima noapte de dragoste, întîia noapte de război", "Jocul ielelor"; Hortensia Papadat-Bengescu; Lucian Blaga: "Eu nu strivesc corola de minuni a lumii", "Paradis în destrămare; "Meșterul Manole"; Ion Barbu; George Călinescu; Ion Pillat.

Limba și literatura română, clasa a XII-a, ediția 1994 (1993) (autori: Andrei Grigor, Marin Iancu, Aurelia Ilian, Elena Neagoe, Mihai Nebunu, Nicolae I. Nicolae, A. Gh. Olteanu, Lucian Pavel, Elisabeta Roșca): Literatura română interbelică: Mircea Eliade, Vasile Voiculescu; Istorici, critici, esteticieni, teoreticieni ai literaturii. Literatura română după al doilea război mondial: Marin Preda, Nichita Stănescu, Marin Sorescu. Istoria și critita literară; Spiritul românesc în literatură. Mihai Eminescu. Mituri esențiale.

NOTA: Capitolele de compunere și cultivare a limbii din manualele de limba și literatura română, pentru clasele a IX-a, a X-a, a XI-a și a XII-a, se cer pentru disciplina Limba română. ***(Continuare în numărul de mîine)***

Organizează cursuri de instruire în utilizarea calculatoarelor personale (PC)

Înscrieri și detalii suplimentare la sediul firmei.

- formare operatori PC
- programare FOXPRO
- programare PC (limbaj C, PASCAL, d'BASE)
- proiectare utilizînd PC (AUTOCAD)
- utilizare PC în activități de secretariat
- tehnoredactare

SAFI SA

SOCIETATEA DE ASISTENȚĂ FINANCIARĂ ȘI INVESTIȚII
FINANCIAL SERVICES AND INVESTMENT COMPANY

FONDUL MUTUAL AL OAMENILOR DE AFACERI

Datele la zi valabile începînd de LUNI, 15 mai 1995.

Număr C.I. în circulație: tip A 205.349
tip B 329.074
tip C 429.203

Activul net: 143.878,54 milioane lei

Valoarea la zi a certificatelor de Investitor (C.I.):

tip A: 421.600 lei - la răscumpărare

tip B: 105.400 lei - la răscumpărare

tip C: 52.700 lei - la vînzare

Puteți cumpăra certificate de investitor, zilnic, între orele 9.00-17.00, de la sediul firmei
Elvila Internațional
din Piața 14 Decembrie 1989 nr. 2bis, et. 2, Iasi.
Telefon 032/112220, 211014

SC TRUST CONSTRUCȚII SA IAȘI

ofertează prin licitație
apartamentele rămase necontractate la et. 4 și 5 din cele 2 tronsoane ale blocului pe care-l construiește în Aleea Pedagogică (Copou), miercuri 17 mai 1995, ora 12,00:
- 1 apartament cu 3 camere și 1 apartament cu 4 camere la etajul V în tronson II;
- 2 apartamente cu 1, 2 camere la etajul V;
Contractanții apartamentelor pot contracta spații pentru sedii de firme cu 22 mp suprafață la parter.
Relații suplimentare la telefon 146220 int. 112.

IIRUC S.A.
Sucursala 35 Moldova
IAȘI
Str. Gv. Muzicescu nr. 10
Telefon/Fax 032/144745
E-mail: iasi @.iasi.iiruc.ro

OFERTĂ SPECIALĂ
PC AT 486DX2 REL /66 MHz/RAM 4MB/Fdd 3,5"/ 420 MB Hdd/ Monitor TYSTAR SVGA, LR, MOUSE 1399 $
PC ÂT 486DX2 REL /80 MHz/RAM 4MB/Fdd 3,5"/ 420 MB Hdd/Monitor TYSTAR SVGA, LR, MOUSE 1450 $

OPȚIUNI
Fdd 5,25" 65$
Fdd 3,5 55$
Memorii 1MB 68$
Pentru 1MB la Hdd se adună 0,5$
Pentru Monitor LR, NI, PS se adună 28$
Pentru cuploare VESA se adună 89$
Observație: Prețurile INCLUD TVA și se calculează la cursul zilei în care se face plata.

SC COMAT IAȘI SA
VINDE
din parcul rece
două camioane marca SR113 - 5 to
Informații suplimentare la tel. 156300, int. 19.

MONITORUL EXTERN

Pe fondul ofensivei ruse în Cecenia

Cecenii au bombardat unitățile armatei ruse din capitala Groznîi

Armata rusă își continuă ofensiva împotriva pozițiilor deținute de rebelii ceceni în sud-vestul țării. Conform informațiilor primite din zonă, fortele rusești bombardează împrejurimile orașului Bamut, situat la 40 de km sud-vest de capitala Groznîi. Agenția de presă Interfax a transmis că și rebelii, la rîndul lor, au bombardat unitățile armatei ruse din capitala Ceceniei. Duminică, atacurile au fost cele mai intense din ultimele sase săptămîni. Operațiunile forțelor federale în Cecenia durează de șase luni. Continuă ciocnirile în sudul Ceceniei, unde fortele rusești și-au concentrat focul de artilerie asupra statelor din apropierea localității Șatoi. Potrivit ultimelor informații, președintele Djohar Dudaev se află în această localitate. Kremlinul a informat asupra întăririi campaniei pentru lichidarea opoziției cecene, iar comandanții de luptă ruși și-au exprimat dorința de a se deplasa în munți, de unde fortele cecene desfășoară raiduri de partizani.

Refugiați sîrbi din Croația în Bosnia

Peste 2.000 de refugiați din Pakrac se îndreaptă spre Republica Sîrbă Krajina

Din ce în ce mai mulți sîrbi din Croația trec granița, refugiindu-se în zonele din Bosnia aflate sub controlul sîrbilor. Refugiații călătoresc cu autobuzele, cu autoturismele proprii sau cu tractoarele, însoțiți de poliția din Croația, de oficialități ale Națiunilor Unite și ale Crucii Roșii Internaționale. Ei provin din satele din Slavonia de Vest, pe care armata croată a recucerit-o de la trupele sîrbilor croati în urmă cu două săptămîni. În jur de 2.000 - 3.000 de cetățeni sîrbi așteaptă să treacă din Slavonia de Vest în Republica Sîrbă, cei mai mulți fiind copii și femei care așteaptă eliberarea soților sau a tatilor din lagărele în care se află de la începutul agresiunii croate, deci de la 1 mai. Reprezentanți ONU și ai Crucii Roșii presupun că autoritățile croate dețin prizonieri sîrbi în cîteva lagăre care nu sînt declarate Crucii Roșii.

Catastrofă feroviară în India

31 de morți după ciocnirea unui expres cu un tren marfar

Cel puțin 31 de persoane au fost ucise în India în urma unei ciocniri frontale dintre un tren expres ce se îndrepta spre sud și un marfar, informează Reuter. Expresul plecase din Madras spre orașul Kanya Kumari, din extremitatea sudică a Indiei. În momentul impactului frontal cu marfarul, trei vagoane ale trenului de persoane s-au răsturnat și alte patru au deraiat. Se estimează că numărul victimelor este mult mai mare. Ministrul căilor ferate indiene, C.K. Jaffer Sharief, și alte oficialități s-au deplasat la locul catastrofei, lîngă orașul Salem, pentru a supraveghea operațiunile de salvare.

Spre federația slavă în detrimentul limbii beloruse

Rusia a înghițit o jumătate din Republica Belarus

Cu prilejul alegerilor parlamentare desfășurate duminică, electoratul din Belarus a răspuns și la întrebarea dacă este de acord să cedeze o parte a suveranității sale Rusiei - partea economică. Liderii politici din Belarus par a fi dispuși să cedeze chiar mai mult.

Este cert acum că majoritatea celor care s-au prezentat la urne au votat în favoarea integrării economice cu Rusia. Alexandr Lukașenko, primul președinte al țării ales în mod democratic, s-ar putea, cu toate acestea, să fie și ultimul. Lukașenko le-a declarat ziariștilor care l-au însoțit la centrul de vot că scopul său nu este doar integrarea economică, ci și uniunea politică. Prăbușirea Uniunii Sovietice - a menționat el - a dus la separarea artificială a Belarus de Rusia. Președintele Lukașenko dorește să contribuie la crearea unui nou stat slav, care să cuprindă Rusia, Belarus, Ucraina și o parte din Kazahstan.

Lukașenko a răspuns afirmativ și la celelalte întrebări formulate pe buletinul de vot al referendumului: dacă să se acorde limbii ruse un statut egal cu cel al limbii belaruse; dacă să se aprobe un nou drapel și o nouă stemă, care seamănă foarte mult cu vechile simboluri sovietice, și dacă să se acorde președintelui dreptul de a dizolva parlamentul, în cazul în care acesta nu acționează în conformitate cu Constituția. Alexandr Lukașenko nu a votat, însă, pentru alegerile parlamentare, deoarece, afirma el, nu are încredere în nici unul dintre candidați. Relația sa cu parlamentul s-a menținut tensionată tot timpul de cînd a devenit președinte, în iulie trecut

La prima întrebare, alegătorii au aprobat în proporție de 82 la sută politica președintelui Lukașenko în vederea integrării economice cu Rusia. Apoi electoratul a aprobat cu 83 la sută acordarea statutului oficial limbii ruse, 75 la sută au spus "da" reintroducerii drapelului roșu al republicii sovietice și, în sfîrșit, 77 la sută au votat în favoarea dreptului președintelui de a dizolva parlamentul. Alegerile parlamentare desfășurate concomitent au fost complet eclipsate de referendum. Din cele 260 de locuri ale parlamentului, doar 18 candidați au obținut victoria din primul tur.

Rezultatul referendumului reflectă slaba conștiință națională a belorușilor care, secole de-a rîndul, au fost dominați de nobilimea polono-lituaniană de religie catolică, scrie cotidianul "Times". Belarușii, care sînt de origine ortodoxă, s-au identificat cu rușii. Relațiile dintre ei s-au cimentat mai ales în timpul celui de-al doilea război mondial. În plus, 90 la sută din populație vorbește limba rusă. Deci, reintroducerea acesteia ca limbă oficială nu face decît să legalizeze o situație *de facto*. **(Vlad VLASE)**

Carlos Menem este fostul și viitorul președinte al Argentinei

■ *el a promis că va continua lupta pentru obținerea suveranității asupra Insulelor Falkland (Malvine)*

Actualul președinte al Argentinei, ***Carlos Menem (foto)***, a obținut un nou mandat în funcția respectivă, în vreme ce principala grupare de opoziție, Alianța de centru-stînga a anuntat că se recunoaște învinsă. Cifrele oficiale au confirmat previziunile care afirmau că Menem se bucură de susținerea a aproximativ 47% din numărul alegătorilor. Savurîndu-și victoria, Menem a declarat că ***a primit "undă verde" pentru a continua reformele sale economice.*** De asemenea, el a apreciat că rezultatul alegerilor este important pentru consolidarea democrației în țară, dar a recunoscut că mandatul care îi stă în față nu va fi deloc ușor.

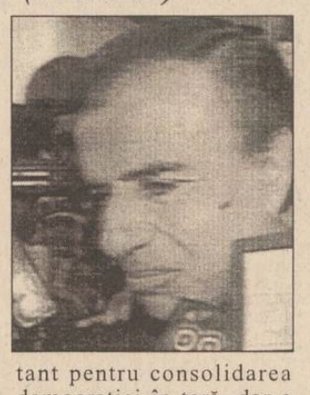

Conform Constituției argentiniene, un candidat la președinție are nevoie de 45 de procente din sufragii, sau de numai 40 de procente și un avans de 10 procente față de principalul contracandidat. Menem, liderul carismatic care este asociat cu redresarea economică și politică a țării, a revendicat victoria la numai cîteva minute după ce rezultatele sondajelor, efectuate la ieșirea electoratului de la urne, i-au oferit o marjă suficientă față de principalul său rival, Bordon.

Carlos Menem s-a angajat ***să continue ofensiva diplomatică pentru a obține suveranitatea asupra Insulelor Falkland (Malvine).*** Problema suveranității asupra Insulelor Falkland s-a aflat la originea conflictului armat izbucnit în 1982 între Argentina și Marea Britanie. În pofida faptului că Menem s-a angajat, în repetate rînduri, să preia controlul asupra acestor insule, o dată cu alegerea sa ca șef al statului, în 1989, el a încurajat intensificarea legăturilor diplomatice și economice cu Marea Britanie, iar anul trecut a primit chiar vizita oficială a Prințului Charles.

În semn de protest față de aprobarea Ordonanței nr. 1 în Parlament

Angajații RENEL și-au depus demisiile individuale

Duminică, în semn de protest față de aprobarea de către Parlament a Ordonanței guvernamentale de Urgență nr. 1/1995, 70,5% din salariații unităților de producere a energiei electrice și termice din Regia Autonomă "Renel" și-au depus demisiile individuale la registratura "Renel".

Potrivit unui comunicat semnat de ***Vasile Șuță***, președintele executiv al Federației "Energetica", și de ***Dumitru Chirică,*** președintele Federației "Univers" (federații care fac parte din "Renel"), ieri, între orele 7,00-9,00, salariații din transporturi și distribuția energiei electrice și cei din cercetare și proiectare energetică au declanșat o grevă de avertisment. Pe de altă parte, ***Claudiu Săvulescu***, din partea Serviciului de relații publice al "Renel", a remis presei un fax în care subliniază că greva de avertisment nu a avut loc deoarece, prin lege, grevele sînt interzise în sistemul energetic național.

Oricum, la data de 2 iunie 1995, dată la care expiră termenul de preaviz al salariaților din producția de energie electrică și termică, salariații Federațiilor Sindicale din cadrul R.A. "Renel" vor declanșa grevă generală.

Revendicările lor sînt următoarele:

1. Abrogarea Ordonanței de Urgență nr. 1/1995;
2. creșterea salariului real pe anul 1995 cu 5% față de 1994;
3. înlăturarea efectelor blocajului financiar. **(Monica TOMA)**

Necazurile stîngii franceze

Liderul socialist Henri Emmanuelli a fost amendat cu 30.000 de franci

Președintele Partidului Socialist din Franța, ***Henri Emmanuelli, a fost condamnat de un tribunal din Saint-Brieuc la o pedeapsă de un an închisoare cu suspendare și o amendă de 30.000 de franci,*** pentru finanțarea ilegală a formațiunii sale cu sume substanțiale, provenite de la firma de consultantă Urba. Procuratura a descoperit o rețea de finanțare clandestină, bazată pe perceperea de comisioane de la intermediari, exploatată de socialiști pentru a-și asigura fondurile necesare campaniilor lor, inclusiv campania electorală din 1988 a lui François Mitterrand. Urba și Sages, două companii conduse de simpatizanți socialiști, și-au oferit serviciile în calitate de firme de consultanță, facilitînd diverselor companii obținerea unor contracte de lucrări publice. O parte din beneficiile materiale ale firmelor au fost adjudecate de candidații socialiști, iar altă parte a revenit organizației centrale a partidului.

Cei mai bogați 500 de englezi

■ *directori din domeniul energiei electrice, gazelor și furnizării de apă au devenit milionari "peste noapte"*

Principalele ziare britanice apărute ieri conțin mai multe articole care se referă la marile profituri obținute de patronii celor mai noi ramuri industriale privatizate în Marea Britanie. "The Sun" relatează că ***cei mai bogați 12 oameni de afaceri - inclusiv cei din domeniul energiei electrice, gazelor și furnizării de apă - au devenit milionari peste noapte.*** Pe de altă parte, 40 de directori au încercat să evite plata impozitului pe profit prin transferarea dividendelor pe numele soților lor. Ziarele de ieri apreciază că acesta este un nou exemplu al "lăcomiei", împotriva căreia guvernul pare că nu are instrumentele necesare pentru a lupta.

Cei mai bogați oameni din Marea Britanie sînt, totuși, mult mai puțin avuți decît cu un an în urmă, din cauza scăderii prețului acțiunilor la burse, relevă "Sunday Times". Averea totală a celor mai bogați 500 de englezi s-a redus, față de 1994, cu 16%, la 55 miliarde lire sterline (86 miliarde dolari). ***Regina Elisabeta a II-a, aflată anul trecut în top pe locul al doilea, a căzut pe locul al 17-lea, cu 450 milioane lire*** (705 milioane dolari) de la 5 miliarde lire (7,8 miliarde dolari). Anul acesta, însă, Buckingham Palace a insistat asupra faptului că la estimarea averii personale a reginei nu trebuie luată în calcul și colecția de artă a palatului, considerată ca aparținînd patrimoniului național.

Hans și Gad Rausing, frații proprietari ai imperiului alimentar ***Tetra Laval***, și-au păstrat poziția de lideri, deși averea lor a scăzut la patru miliarde lire (6,3 miliarde dolari) de la 5,2 miliarde lire (8,1 miliarde dolari) cu un an în urmă. În schimb, averea fostului Beatle, ***Paul McCartney,*** al 20-lea în top, a crescut cu 20 milioane lire, la 420 milioane, iar compozitorul Andrew Lloyd Webber, al 25-lea, s-a îmbogățit cu 80 milioane lire, la 380 milioane lire.

AVATȚI *Industries* SRL IAȘI

Str. Tătărași 60-62, tel./fax 032-174054

Pune la dispoziția constructorilor și celor interesați o gamă variată de materiale de construcții pentru

AMENAJĂRI INTERIOARE

- Plafoane suspendate RIGIPS - 10,24 $/mp
- Tencuieli uscate RIGIPS:
  - cu structură - 8 $/mp
  - aplicate fără structură - 5 $/mp
- Pereți despărțitori - 12-23,6 $/mp
- Plafoane suspendate casetate 60x60 cm - 13,5-15 $/mp

Deasemeni, oferim o gamă variată de accesorii pentru amenajări interioare (feronerie, electrice, accesorii plastic), linoleum import, lacuri de parchet, adezivi.
Asigurăm asistență tehnică de specialitate și proiectare tehnologică asistată de calculator.
AMBIANȚĂ LA STANDARDE OCCIDENTALE!

INCREDIBIL DAR ADEVĂRAT

S.C. ARIO S.R.L.

vă oferă la cele mai mici prețuri:

- stofe pentru mobilă - 9.500 - 12.000 lei/m.l.
- perdele simple și jacard - 1.700 - 8.700 lei/m.l.
- fețe de masă Pașcani - 3.400 - 12.000 lei/buc
- fețe de plapumă - 7.000 - 10.000 lei/m.l.
- țesături decorative - 9.500 - 10.900 lei/m.l.
- covoare și carpete persane de Siret, Alba-Iulia - 25.000 - 63.000 lei/mp
- mochete și covoare sintetice Beclean și Sibiu - 7.800 - 16.000 lei/mp
- confecții din blană naturală pentru femei și bărbați produse la FAVIOR ORĂȘTIE - 120.000-670.000 lei
- încălțăminte pentru bărbați, femei și copii
- imprimeuri bumbac, Satu-Mare - 1.700-3.100 m.l.

În magazinul nostru se pot festona covoare!

Str. Păcurari nr. 142, telefon 163928
Program: luni 10-20; marți-vineri 8-20; sîmbătă 8-14.

CONCURS DE PRESELECȚIE

COTIDIANUL **Monitorul**

organizează un concurs pentru ocuparea postului de

corespondent permanent
pentru
municipiul Botoșani

Condiții:
- studii încheiate
- domiciliul stabil în municipiul Botoșani

Înscrierile se fac la secretariatul cotidianului **Monitorul** Smîrdan 5, zilnic între orele 10.00-14.00.
Termen limită: **JOI, 17 MAI**

SC TAMAZ FRIGOCARNE SA IAȘI

str. Socola nr. 16

Produce și comercializează:

- preparate din carne
- carne pentru fripturi (feliată, frăgezită, condimentată, ambalată)
- cremwurști pentru HOT-DOG
- mici formați în caserole
- hamburgeri

Comenzi la telefon **032/230070**
desfacere - dl. Sîmpetru Eugen,
d-na Ioachim Elena
sau prin fax **032/230065.**

LUMEA afacerilor

Publicație bisăptămînală de informații economice, legislative, de afaceri, precum și de mică și mare publicitate

Doriți să deveniți cunoscuți?
Doriți ca afacerea dumneavoastră să devină rentabilă?

Numai noi vă putem introduce în LUMEA AFACERILOR colosale!

Nu ezitați! Suntem cei mai buni!

Pentru anunțurile de mare și mică publicitate adresați-vă agenților de publicitate ale MONITORULUI din Iași

ATENȚIE PENTRU AUTOVEHICULE CU MASĂ MAI MARE DE 3,5 TONE SAU LUNGIME MAI MARE DE 7 M

PLĂCI AUTO de identificare

• dreptunghiulare R70 • triunghiulare R69

Obligatoriu de la 1 iulie 1995
conform ordinelor 158/388 și 165/389
ale Ministerului de Interne și Ministerului Transporturilor

Achiziționarea produselor neînsoțite de **Certificate de Conformitate** și care nu corespund ordinelor menționate se sancționează prin confiscarea produselor, mergînd pînă la urmărire penală.

UNIVERSAL RX GROUP

6600, Iași, str. Grigore Ureche 3, tel./fax: 112058, 212660

Prețuri excepționale numai în perioada 26 aprilie - 10 mai la filmele foto SCOTCH COLOR

6125 lei!!!

Doar la magazinele: DECORA, FRAROM, MOLDAVIA CO. LTD, EUROPARADIS, INTERELECTRIC

SCOTCH COLOR Imaginea fidelă a realității!

UNIVERSAL R.X. GROUP
Str. Gr. Ureche, tel./fax 032-112058, 212660

3M Post-it & Scotch Visual presentation Data storage Products

3M Authorised Dealer

timpul înseamnă bani

M.V.D.
FIRMĂ SPECIALIZATĂ ÎN CONSULTING

asigură:
- constituirea S.C. cu capital românesc și mixt (S.R.L., S.N.C., S.A.) în regim de urgență; înregistrare la Administrația Financiară, cod fiscal; obținerea avizului de funcționare de la Primăria Iași;
- constituire (înregistrare) filiale;
- acte adiționale, mențiuni (lărgirea obiectului de activitate, asocieri, retrageri, cesiuni, majorări capital, puncte de lucru, radieri, dizolvări societăți).

Hotel Unirea
camera 107.
Telefon 032/21.22.99,
orele 10.00-20.00

EDITORIAL

Petru Ioan luptă cu programul politic al PUNR

Cristian RACU

Vineri, la conferința de presă săptămînală pe care o susține deputatul ***Petru Ioan***, președintele filialei Iași a ***Partidului Unității Naționale Române***, în cadrul unei discuții mai mult sau mai puțin particulare pe care a avut-o cu un redactor de la un cotidian local, acesta a comentat în mod cel puțin populist concurența care a apărut în orașul nostru în domeniul tipografic. Liderul PUNR a menționat că instituțiile de stat, cum este și tipografia din Iași (SC "Dosoftei" SA), sînt falimentate de către firme particulare, lăsînd fără lucru numeroși salariați ce sînt, ulterior, forțați să se angajeze la aceste firme particulare. Pornind de la acest raționament bazat pe un exemplu local, deputatul Petru Ioan a ajuns, în cele din urmă, la o generalizare la nivel național, fiind menționat chiar și cazul editurilor de stat ce vor fi scoase de pe piață de cele private.

Aceste afirmații pe care le-a făcut deputatul PUNR demonstrează, însă, un lucru pe care, probabil, acesta a vrut, pe cît posibil, să-l evite, și anume că discursul său este în totală discordanță cu programul politic al partidului pe care îl reprezintă, în numele ieșenilor, în Camera Deputaților. Discordanța constă în faptul că PUNR a promovat atît în campania electorală, cît mai ales în Parlament, prin intermediul senatorului Viorel Sălăgean, un discurs cu tentă liberală, ce stimulează economia de piață și în special firmele private. Deputatul ieșean, din interese mai mult decît electorale, a uitat, însă, ce doctrină promovează partidul său și a lansat o tiradă populistă pe tema falimentării întreprinderilor de stat de către firmele particulare, fără a menționa că, de fapt, acestea au decăzut din punct de vedere economic din cauza incapacității de adaptare la regulile economiei de piață.

Exemplul acesta este urmat, în general, de către toți parlamentarii coaliției guvernamentale care, indiferent de partidul pe care îl reprezintă, promovează în teritoriu tot felul de idei populiste, pentru atragere susținători de o clipă, în totală contradicție cu declarațiile și programele politice pe care le promovează la centru. ■

Radio Nord-Est (72.44 FM) vă prezintă

ASTĂZI,
marți, 16 mai, de la ora 19.00,
cea de a 50-a ediție a emisiunii
LA ÎNCEPUT A FOST CUVÎNTUL

Din sumar:

- Cît a suferit Fiul Omului
- Mînia blîndului Iisus
- Minuni la îndemîna tuturor
- Trupul nostru cel de toate zilele

La telefonul 142446, Ștefan PAVEL așteaptă cu interes opiniile, dar mai ales propunerile dumneavoastră concrete de colaborare

CAFEAUA DE DIMINEAȚĂ

"Olecuță de gramatică" cu Virginia Micle-Gruber, mezina Veronicăi Micle

Aurel LEON

Inginerul Ion Mitican a ieșit la pensie. Calea ferată a pierdut un pion de nădejde la secția exploatare, dar cercetarea literară sigur a cîștigat un cal de tracțiune. După cartea "Pe urmele lui Eminescu și Creangă la Iași", acum e pe urmele Veronicăi Micle. Mitican e cel mai ager ogar în depistarea...vînatului - taman cum eram și eu în vremea mea. I-am fluturat pe sub nas dosarul nr. 1674 din 9 sept. 1864, în care martora principală a acuzării era eleva Cîmpeanu Veronica, iar împricinatul Titu Liviu Maiorescu, spre a-l pune în stare de febrilitate. Faptele sînt cunoscute, astfel că nu mai insistăm. Reproduc doar declarația scrisă și semnată de Veronica Cîmpeanu-Micle:

"Mă numesc Veronica Cîmpeanu, acuma Micle, în vîrstă sînt de 15 ani, în sîmbăta pastelui viitor. Meseria mea: sînt măritată și locuiesc în despărțirea III-a Iași, în casele Cublicu, rudenie nu sînt cu nici o persoană din cele care mi se arată. Mărturisesc cu cugetul curat și fără vreo părtinire la întrebările ce mi se fac, că știința mea este aceasta:

Eu eram prezentă în pensionat și am văzut cu ochii meu că într-o zi a venit Domnul Maiorescu și a intrat în odaia domnișoarei Emilia și nu cu zăbavă a venit și soția Domnului Maiorescu. Și bătînd și clănțănind la ușa d-rei Emilia nu i s-a deschis căci ușa era închisă. Atunci, doamna Maiorescu s-a dus peste sală, la ușa directoarei și bătînd la ușă și numai ce s-a auzit trăgîndu-se zăvorul de la ușa d-rei Emilia și ea a ieșit în ușă poftind-o pe d-na Maiorescu să intre. Domnul Maiorescu era în odaie. Ce-or fi făcut după asta, nu știu, căci nu mă interesează.

Cînd s-au petrecut toate acestea, eu eram în usa repetitorului ocupată să pregătesc buretele pentru d. Maiorescu. Știu că d. Maiorescu sedea în odaie la d-ra Emilia pînă la 9 și 10 seara, poate și mai mult. Știu asta din gura și a directoarei care ne obliga să ne culcăm pe la 10 ore, căci nu era frumos să ne audă d. Maiorescu vorbind. Era de multe ori vorba în secție pentru venirea d-lui Maiorescu și sederea lui la domnișoara Emilia și pentru a ști urmarea. Căci ca persoană care are cucoană, nu era nobil să-l știm acum la d-ra Emilia.

Despre pedagogii ce ieșeau din pension, știu numai atît că se duceau la părintele Ionescu și se întorceau pe la 12 ore. Cînd se duceau erau însoțiți de tînărul Ionescu ori de mama lui. Atîta știu și mărturisesc, ss, Micle Veronica".

În fața unor asemenea depoziții, Maiorescu se apără pe 34 de pagini de declarație, mirîndu-se și el că o elevă de 13 ani (faptele erau din 1863) e atît de precoce și perfidă și punînd drept martori pe Vasile Pogor, P. P. Carp, Gh. Mîrzescu, Iacob Negruzzi, Mandrea...

Încă de la desfășurarea procesului-fantomă, m-a intrigat precocitatea acestei fete care se mărita la 14 ani cu rectorul universității, Stefan Micle (1820-1879), om de 44 de ani la căsătorie, deci care

Chioșcul poeziei din parcul Poni în ultimul stadiu de degradare, înainte de a dispărea

putea foarte bine să-i fie tată! Ciudată făptură această Veronica, ciudate și legăturile ei cu Maiorescu, ciudată și moartea ei la Văratic, la 4 august 1889, deci cînd nu avea încă 40 de ani (născută la 22 aprilie 1850). Acum știm precis - s-a sinucis.

Avînd prilejul să stau de vorbă, pe vremuri, cu Matilda Cugler-Poni (1930, toamna) am căutat să aflu cît mai multe despre Veronica, colega ei la "Convorbiri literare". Și bătrîna doamnă mi-a povestit: "«Pisica siameză» se strecura de-a dreptul pe colea și participa la sedințele din chiscul poeziei, construit anume sus, pe movilă, de Poni. Acum e ca vai de el, dar pe atunci era chipeș și veneau aici Eminescu, Creangă, Miron Pompiliu, Veronica... Pe aleea oamenilor de știință se plimbau Poni și oaspeții lui: Xenopol, Istrati, Iorga, Maiorescu, Culianu..." Și am aflat cît mai multe despre Veronica și privind "chiscul poeziei", din parcul caselor Poni: îmi imaginam cum ar fi fost întîlnirile lui Maiorescu cu năbădăioasa fată de la Scoala centrală. O fi recunoscut Veronica manipularea ei de către Eufrosina Cobîlcescu? Pe de altă parte, Ștefan Micle era amic cu Maiorescu!

În toamna anului 1933, conu Artur Gorovei se lansa într-o problemă de gramatică. În discuție se trezi și doamna Virginia Gruber-Micle, cu articolul "Olecută de gramatică" (11 oct, 1933) - ne, ni-va, vi-le, li -: "Neavînd de lucru, m-am apucat să scriu o scrisoare d-lui Artur Gorovei, atrăgîndu-i atenția asupra acestor mici confuzii. D-sa mi-a făcut deosebita cinste de a-mi răspunde prin publicitate, așa încît, «noblesse oblige», trebuie să fac și eu la fel. Tin să declar un lucru. N-am pretenții nici de scriitoare, nici de filologă, nici de cine știe ce femeie învățată; sînt pur și simplu bacalaureată în litere și în științe, cum se lua bacalaureatul acum 48 de ani, cînd din 95 de candidate am reușit 34. Am însă pretenția că-mi cunosc foarte bine limba mea, nu ca grecul despre care vorbește dl Gorovei și cu care, oarecum, mă compară. În salonul părinților mei, Ștefan Micle, profesor universitar, și Veronica Micle, cunoscută poetă, discutau adeseori Mihai Eminescu, Titu Maiorescu, se întîlneau Creangă, Miron Pompiliu (eminentul meu profesor de limba română), Vasile Burlă, S. Bodnărescu, I. Pop-Florentin și multi alti membri ai societății literare «Junimea», așa că am avut ocazia extraordinară să aud cea mai corectă limbă literară și s-o învăț nu atîta din cărți, cît din auzite".

În continuare, autoarea dă exemple din Caragiale, Creangă, Vlahuță, Hogas, Sadoveanu, Mihai Carp, și terminâ :"Ne-am războit cu filologia, dar nu ne-am stricat prietenia (dativ)." A intrat apoi în discuție și cunoscutul filolog August Scriban, care a decretat că: "Dreptatea e de partea doamnei, nu a domnului". Fireste, am descoperit-o la Bucium, într-o gospodărie veche și am publicat la timp discuția respectivă. Mi-a confirmat că Maiorescu era un obisnuit al casei Micle, era considerat "binefăcătorul". Virginia l-a avut ca profesor. Foarte afectată de romanele lui Eugen Lovinescu, prin care e jignită memoria Veronicăi ("Bălăuca"), i-a scris lui Sadoveanu. Mi-a arătat biletul de răspuns. În esență, conu Mihai scria: "Cînd împăratul Japoniei loveste cu sabia umărul unui supus umil, înnobilîndu-l, în acel moment toți înaintașii lui devin nobili, chiar dacă au fost săraci și desculți. O asemenea noblețe a făcut Eminescu pentru neamul românesc. Cum i-as putea multumi?" ■

VIAȚĂ DE TELECRONICAR

Tătuca, mămuca, albanezii & duduca...

Bogdan ULMU

În Magie, un film interesant, reluat joi, ce spunea un impresar? Că prima lui regulă este să nu uite că Lincoln a murit de mîna unui actor! ■ Apropos: nici ***Actorul și sălbaticii*** nu ar fi un film rău, dar azi ne apare mincinos, căci prototipul eroului peliculei - marele actor Tănase - nu era vînat de legionari, ci de bolșevici; și nu pentru că și-a bătut joc de Căpitan... ■ Bine, ni se va răspunde, dar pe atunci nu puteai să spui adevărul! Asa e: dar dacă nu poti spune adevărul, ce rost are să minți, doar pentru că ai voie?! ■ Și nici eroul jucat de Besoiu (care are ca model pe Nae Ionescu) nu e credibil; marele filosof nu a fost un criminal! ■ Azi, cînd despre fapte mai vechi se poate spune adevărul, poate n-ar fi rău să se facă (și) filmul despre Tănase... ■ Altfel, desigur, Caragiu a făcut un rol mare... ■ La ***Santa Barbara***, oligoizii & analfabetii jubilează! Pe cît e de lung, pe atît e doar pentru ei... E bine că milostiva noastră televiziune centrală se gîndește si la acest segment de virtuali telespectatori... ■ Pe Nova am văzut partea a doua din ***Stalin***: un film atît de zguduitor (care reia tezele unor cărti zguduitoare); această bestie a trimis la moarte vreo 20 de milioane de rusi! Si si-a ucis 99% din colaboratori! A băgat în puscărie familiile tuturor celor cu care lucra!... Fără îndoială, acest georgian dement (la moartea căruia, bietii nostri copii plîngeau de durere), fiu de cizmar și el (!), rămîne fireste, cel mai mare criminal al tuturor timpurilor. Alături de Hitler. ■ Vineri, la emisiunea ***La prima oră***, mi-a plăcut o maximă care-mi dă, "apă la moară": cu cît un om e mai serios, cu-atît stie să rîdă mai bine! Si-o spune însusi Schopenhauer!... ■ Tot vineri, neogoitul Mitroi a invitat-o în platou pe Ruxandra Săraru, cunoscuta prezentatoare radio, fata cunoscutului ateist prerevolutionar și teolog postrevolutionar. Tot povestea duduca întîmplări de pe la revolutia din '89, uitînd să amintească cum în '90, ca să n-o linseze lumea, semna Galgotiu, iar în '91, cînd a văzut că "fostii" revin în forță, a revenit și ea la numele de fată. E orientată, ce mai!... ■ Vineri dimineată, tot la Europa Nova, a fost invitat Dan Cîrlan, care a vorbit despre Omerta din fotbal. Și a vorbit bine. Căci e amuzant că rechinii care vînd meciuri barosane stau linistiti, iar acarii Păun... Eu nu zic să nu se facă ordine în fotbalul românesc, da' de ce mereu cu pestii cei mici? Dăm drumul celor patru condamnati pe viată din C.P. Ex., îl scoatem pe Nicusor pentru ciroză, eliberăm lotul Timisoara, dar sîntem vigilenti cu Trifina & Cănănău... Quod licet Jovis... ■ Bun documentarul despre al doilea război mondial dat de Cluj, sîmbătă. ■ S-a mai sinucis un sef din politie! După fostul prim-secretar de la Brasov! Cam multe "sinucideri" si morti "naturale" la nivelul unor oameni care stiu cîte ceva... Si pe Nicolski & Drăghici i-au găsit morti, taman cînd sănceapă procesul comunismului! Ce ghinion! ■ Presedintele tării a participat si la o serbare vîlceană si a declarat reporterului că i-a plăcut; mie-mi place la serbări, da' nu mă invită nimeni... De fapt, noi toti participăm la serbări prin alesii nostri, nu?! ■ Că de-aia-i alegem! Să fie clar! ■ A avut loc recent congresul albanezilor din România. Cu această ocazie ei au declarat că trăiesc bine alături de populatia majoritară. Te cred: doar o vreme am avut acelasi imn (vîndut lor de albanezul Eftimiu)... ■ Cînd o să aud asa ceva si din gura lui Pista & Laszlo, o să mă nasc a doua oară... ■ Miss Univers, o creolă frumoasă din America, a primit 200.000 dolari si... un pui de elefant. De ce? Păi cam atît costă transportul animalului pînă la ea acasă... ■ ***Cetățeanul Kane***, duminică pe Nova: un film care arată tînăr si după 54 de ani! Si care n-a fost silit să mintă fiindcă nu se putea spune adevărul. ■ Bravo si acestei emisiuni care concurează cu succes ***Cinematograful de artă*** de pe Bucuresti! ■ Un reportaj de duminică seara ne spune că a avut loc o conferintă cu un titlul atractiv: ***Stop, violenței domestice!*** O venerabilă lady (chiar din Engliterra) ne-a informat că o femeie care-si omoară bărbatul e mai aspru pedepsită acolo decît un om care-si ucide nevasta. Normal! Noi sîntem niste brute, dar voi... ■ Luati aminte, judecători dumneavoastră! ■ Nu s-a spus nimic despre cei care-si maltratează soarele, cîinii si pisicile... Poate în viitoarea conferintă. ■ Dl. Belousov afirmă o chestie care face să crească inima ieșenilor: cei mai multi studenti-inventatori sînt aici, în capitala Moldovei - 200! În doar două luni! Bravo lor! ■ Iată că nu rezolvarăm SIDA și aceiași zairezi ne trimit pe cap Ebola! Că ei acolo dau cotu' din cauza maladiei, ar fi treaba lor; da' i-am văzut tranzitînd România, ceea ce m-a cam nelinistit... Că de omu' sărac boala se prinde repede... ■ Păcat că ni s-a dus buhul cu traditionala ospitalitate locală! ■ Bune ***Vitraliile*** de duminică, dedicate acestui mare actor și om de atitudine care este Ovidiu Iuliu Moldovan. ■ Excelentă parodia de duminică seara cu doctorii (de pe TV 1)! Pot spune că este cea mai reusită băscălie văzută în ultimii cinci ani! ■ Închei, că văd că devin elogios.

UNGHIUL DE TRAGERE

Un bunic fericit

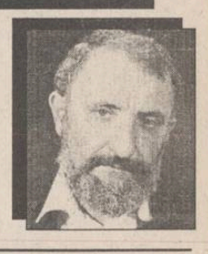

Val CONDURACHE

Lech Walesa nu este prea agreat la noi din motive usor de înteles. Elita intelectuală nu-i poate ierta că a fost un simplu electrician (ce s-ar fi întîmplat dacă Walesa ar fi fost președintele nostru, e foarte greu de imaginat), iar oamenii puterii nu-l agreează pentru că, spre deosebire de ei, în perioada comunistă nu a stat cu mîinile în sîn, ci a detonat sistemul, așezîndu-se în fruntea solidarității. Vă veți întreba ce legătură există între situația din Polonia și situația noastră. Vă voi răspunde pe loc. Tările din fostul bloc comunist au trăit aceeași dominație rusească, dar au găsit, fiecare, un alt fel de răspuns. Răspunsul Poloniei a fost, în aparență, sindicalist, pe orizontală - politic pînă în măduva oaselor, iar pe verticală - creștin. Toate aceste virtuti au fost încarnate de Lech Walesa pînă în anul de grație 1994, cînd popularitatea lui a intrat în declin, mai precis, pînă cînd electoratul Solidarității a constatat că fostul ei lider nu mai vrea să fie sindicalist, ci președinte de stat.

Sindicatele din Polonia au virat la stînga iar Lech Walesa, ca bun gospodar al Poloniei, a luat-o spre dreapta și nu din oportunism, ci din necesitate istorică.

Lech Walesa trăiește, dacă ne gîndim bine, o dramă: cu toate că a fost principalul girant al reformei în Polonia, cu toate că s-a dezis de stînga poloneză care l-a adus la putere pe creasta valului seismic, cu toate că s-a opus aproape de unul singur guvernului Pawlak, s-a trezit părăsit și de stînga și de dreapta, de după colțul istoriei apărînd intelectualul Kuron, disident și el al regimului comunist, aureolat în perioada dictaturii, dar mai puțin ca Walesa, mai convenabil acum, după ce s-au trecut cîteva praguri, pe care doar Walesa le-a putut sări, fără să fie aruncat de pe cal. Pentru polonezi, ascensiunea lui Kuron e o veritabilă șansă. Pentru Walesa declinul poate să pară nedrept.

Istoria contemporană ne-a oferit un spectacol fără precedent. Inițiatorul reformei în fostele țări socialiste, Gorbaciov, este repudiat de propriul popor. Prezența lui Gorbaciov pe arena politică mondială a rămas una pur decorativă. Tin foarte bine minte ziua cînd televiziunea, încă sovietică, l-a filmat pe Gorbaciov părăsind pe jos, clădirea președinției URSS, un stat încetase să mai existe, la fel ca și partidul comunist. Tot Comitetul Central ieșea din fostul sediu fără să fie, de fapt, alungat de nimeni. Iar Eltîn, cățărat pe un tanc, prelua puterea unei Rusii nedumerite, uimite de ce i se întîmplă. Din vîrtejul acesta se va naște o lume nouă, dar la fel de bine se poate ca în același vîrtej să piară lumea veche.

Estul încă nu poate fi despărțit în felii. Fascinația stîngii mai actionează asupra unui electorat vesnic mintit. La capătul acestui film de groază mai apare, încă o dată figura lui Walesa: adevăratul martir al reformei din Est, singurul șef de stat provenit din păturile defavorizate de dinainte și care-a tras spre dreapta căruța stîngii. El nu seamănă nici cu Iliescu, nici cu Havel, nici cu Jelev. Nu a fost un om politic comunist căzut din privilegii, nu a fost deținut politic în perioada totalitară și nu a dorit perestroika într-un moment în care Bulgaria părea să fie mai mult ca oricînd la remorca URSS. Walesa a fost un sidicalist convins pînă a devenit președintele Poloniei. De acolo înainte, soarta lui a semănat teribil cu destinul regelui Richard al II-lea, personajul lui Shakespeare, obligat de postură la responsabilitate. Iar responsabilitatea, pe care și-a asumat-o pentru Polonia și nu pentru sindicatul Solidaritatea, l-a împins într-o izolare dramatică.

Tot ce-i doresc lui Walesa pentru împlinirea destinului istoric, e să nu se agate de putere. Dacă va constata că puterea îi fuge de sub picioare, s-o lase să-i fugă. Și chiar dacă toate îl vor convinge că puterea nouă e mai puțin îngrijorată de soarta Poloniei și mai preocupată de propria ei soartă, soluția istorică e totusi renuntarea. Prea multi oameni politici se socotesc providentiali pentru ca la numărul lor să se mai adauge unul. Posteritatea lui Walesa va începe de abia din momentul cînd va pierde puterea. Din clipa aceea va deveni liderul unei noi Solidarități, dacă îl vor tine puterile și dacă va mai găsi audientă electorală sau se va retrage la tară, în sînul familiei, unde va putea fi un bunic fericit. Agentiile de presă îl vor căuta să-l întrebe de ce nu mai vrea să intre în politică, iar el va putea răspunde, cu seninătatea omului eliberat de griji, că iubește pămîntul ăsta și lumea asta. În locul lui Walesa așa aș face: destinul lui politic nu lasă loc de remuscare sau îndoială. ■

POLEMICI INTELECTUALE

Cultură și incultură. Uite Popa, nu e Popa! (II)

Dragă gazetare, poete, scriitorule, confrate Dorin Popa,

În sfîrsit (vezi articolul **Cultura ieșeană între Andries Andi și Lucian Vasiliu**, din ***Monitorul***, 12 mai 1995), constat că ti-ai precizat criteriile. Nu si termenii.

Suspectam tabletele tale tocmai de confuzie și insinuare.

Nu stiu, ca gazetar vajnic ce esti, de ce te-ai spăimîntat, uimit si întristat asa de tare după epistola mea vasiliană, clară sper, la rîndurile tale care vizau, subtil, programul cultural al celor 12 muzee literare, de care ne ocupăm de o bucată de vreme.

Ti-am răspuns nu ca scriitor, ci ca administrator al unei institutii culturale ***bugetare*** (s.n.), acuzată că ar face nu stiu ce jocuri ale Puterii, bîfînd nu stiu ce deplasări turistice ale unor personalități culturale la Iasi. Dă-mi voie să le numesc, spre mai dreaptă judecare: Ileana Mălăncioiu, Leonida Lari, Doina Uricariu, Denisa Comănescu, Ana Blandiana, Leopoldina Bălănută, Mihai Cimpoi, Valeriu Matei, Ion Hadârcă, Nicolae Dabija, Al. Paleologu, Nicolae Manolescu, G. Dimisianu, Adrian Marino, Valentin Silvestru, Nicolae Breban, Paul Miron, Dumitru Tepeneag, Șerban Cantacuzino, Matei Visniec, Cristian Simionescu, Mircea Ciobanu, Adi Cusin, Daniel Corbu, George Vulturescu etc., etc.

Încerc să elimin paraziții și bruiajele, spre a ***dialoga***, dincolo de (fără) frecvente (de undă). Tot am fost, cîndva, colegi de redactie la revista ***Dialog***... Un dialog decent, sper, benefic pentru cititorii nostri, despre ceea ce se întîmplă și s-ar putea întîmpla în spațiul cultural ieșean, care-i cuprinde și pe Cain și pe Abel, și pe X cultural si pe Y culturnic. La ***Junimea*** lui Maiorescu aveau loc și caracudistii, desi s-a ales praful de ei!

Asadar, administratorul Vasiliu către gazetarul Popa, neputînd omite și celelalte atribute ale contemporanului Dorin Popa:

Vorbesti despre deontologie profesională. Corect. Ce legătură are însă faptul că eu locuiesc în ***buricul tîrgului*** (expresia ta), cu faptul că tu locuiesti ***în coasta tîrgului*** (expresia mea)? Nu tot tîrgoveți sîntem? Ce legătură au acestea cu activitatea muzeelor literare ieșene sau cu tabletele tale popesti? Nu mi-am plătit chiria? Esti de la RA Locuinta? Ai vrea, probabil, să locuiesc tot în garsoniera cu șobolani si limacsi. Te înteleg. Nu accepti ca un confrate să locuiască în conditii normale. Totusi, rogu-te, numește-i tu pe vecinii mei de scară, bloc si acoperis temporar (că tot în tărînă ne vom întoarce). Mai toti, recunoaste, ne sînt prieteni. Eu n-as vrea să lungesc vorba, tu ai spațiu tipografic generos.

Cît privește inadecvatul titlu de rubrică, acesta nu îmi aparține. Cere socoteală, eventual, celuilalt Dorin Popa, care figurează în caseta ziarului ***Monitorul*** în calitate de ***șef departament cultură*** (int. 109). O fi avînd abilitate, atestat profesional, ca absolvent, la zi (s.n.) al Facultătii de Fizică (metafizica îi lipseste). Eu, ca biet student la fără frecventă, ce să mai zic...

Dincolo de răfuiala personală pe care o provoci, încerc să răspund la subiect: chipurile, institutia noastră e contaminată de...Putere (a lui Dosoftei? a lui Creangă?). Ajută-mă, stiutorule, profesore, să înteleg "opozitia" dintre Putere și Opozitie, în cazul bibliotecilor, teatrelor, scolilor, muzeelor etc. În România sau în Polonia, în Belgia sau în Portugalia (cunosti mai bine institutiile culturale portugheze decît mine).

"Cultură cu toroipanul" zici că fac. Toroipan sub care i-am înregimentat si pe I.P.S. Daniel si pe Laurentiu Ulici si pe Amita Bhose si pe Ovidiu Drimba si pe Dan Laurentiu și pe Cezar Ivănescu si pe Zigu Ornea și pe Sorin Dumitrescu și pe Valeriu Anania și pe Eugen Coseriu și pe Dan Ciachir și pe Sorin Alexandrescu etc., etc, personalități prezente (după 1990) la Prelectiunile Junimii! Ai lipsit de la pre-lectiuni, tu, cursant statornic?

Vorbesti despre "anturaj". Vag. De ce nu numesti personajele care calomniază? Iată, pentru cititorii nostri, "anturajul" meu profesional (dacă la el te referi, dacă nu, fii precis, fizicianule): Constantin Liviu Rusu (director adjunct), Maria Caras (contabil sef), Olga Rusu (coordonatoarea casei "Pogor"), Anca Oloinciuc (referent cu presa), Mirel Cană (redactor la revista ***Dacia literară*** - la care, culmea, colaborezi, acceptînd jocurile noastre si ale... Puterii?!), Constantin Parascan si Ion Ilaș (Bojdeuca "I. Creangă"), Magdalena Parascan și Carmelia Leonte (Muzeul Teatrului), Magda Jianu (casa "Dosoftei"), Victor Leahu (Casa "M. Sadoveanu"), Ion Dumbravă (casa "G. Topîrceanu"), Ion Chiriac și Olimpia Negură (muzeul "M. Eminescu"), Cristian Arhip (casa "O. Cazimir"), Ilie Galan (casa "V. Alecsandri", din Mircesti), Oana Vasilescu (casa "M. Codreanu"), Milică Dincă (muzeograf cu probleme audio-video), Eduard Oloinciuc (restaurator monumente), Dan Jumară (muzeul "N. Gane"), Mina Lozonschi (consilier juridic cu jumătate de normă), Dumitru Vacariu (muzeograf-cercetător cu o jumătate de normă) etc., etc. Să numesc tot personalul celor 12 muzee literare, oameni seriosi, responsabili, competenti?

Te satisface darea de seamă, informarea, inventarul?

Vrei răspunsuri factologice, la discursul tău găunos?

Alte probleme sînt grave și n-ar trebui să le ocolim, înfatuati.

În ceea ce privește expresia cu care mă onorezi, "om vag plimbat prin scoală", n-am să fac acum un ***curriculum vitae*** pentru tine, n-am să-ți umplu bratele cu diplome, premii, atestări etc., obtinute, legal, în tară si în străinătate. Am să tac, să te perpelesti. Ti-as reaminti doar că am slujit 4 ani ca bibliotecar la subsolul unei institutii de învătămînt superior, vreme în care te-am cunoscut și ti-am sustinut încercările literare.

Care dintre Dorinii Popa scrie despre insulte, despre "apărarea unui ideal de sfintenie"? Care ideal, Dorinilor Popestilor? Cel de a-l opune, siret, pe directorul adjunct directorului? Cel de a pune în aceeași olită insalubră toate institutiile culturale bugetare ieșene (s.n.), pe toti directorii și adjunctii lor, fără nici o nuantă? De a-l cufunda, voluptos, în ea, pînă și pe pretuitul, pînă mai ieri, Mihai Ursachi, hulit astăzi de inspirata-ți pană? Pană smulsă cui?

Deliberat, nu vorbesti despre toate cele 12 muzee literare, ci calci în străchini doar pe la casa "Pogor". Curată deontologie profesională! Nu sufli nici o vorbă despre brebaniadele tale, de-ar fi de-o pildă. Exulți doar la agapele vasiliene, desi a fost abrogat si pentru tine Decretul 400! Te dai numai la pogorean, nu si la podgorean, frate al meu, ipocrit cititor!

Mai zici (la pluralul nefiresc, ocazional): "De ce nu atacati, în fond, articolul, ci atacati (s.n.) doar semnatarul acestor rînduri și numele său?"

În primul rînd: nu atac, ci replic. În al doilea rînd: articolul e semnat cu numele tău (am scăpat, temporar, de anonime). În al treilea rînd (protocolar): stimate domnule Dorin Popa, dumneavoastră în numele cui vorbiti si pe ce vă bazati asa de "tantos ca un tăran pe bicicletă" (versul lui Geo Dumitrescu), dînd lectii? As opta pentru... meditatii!

Promit să revin, dacă vei continua să ne faci publicitate (mascată sau de-mascată).

În chestiunea "nebărbătească este logica", astept să precizezi sexul logicii tale, spre deliciul cititoarelor noastre.

Rogu-te, Dorin Popa, nu mă lăsa în pace!

Corespondent infidel,
Lucian VASILIU
Muzeul Literaturii Române

DIN TELEFOANELE, SCRISORILE ȘI AUDIENȚELE ZILEI

Rubricile "Din scrisorile, telefoanele și audiențele zilei" și "Ultimul vagon poștal" au menirea de a asigura un dialog direct între cititori și reprezentanții principalelor instituții publice. În cadrul acestor rubrici cititorii își pot exprima opiniile în legătură cu diverse probleme locale și de interes național. Semnatarii scrisorilor sînt rugați să folosească un limbaj decent și să nu aducă acuzații nefondate.

■ *Răspuns la o sesizare*

În urma publicării în numărul din 9 mai a notei "Debranșare din eroare", în care Trișcă Nicolae relata că din greșeală apartamentul său a fost debranșat de la rețeaua de alimentare cu curent electric (vinovat de neplata facturii fiind un vecin al său), plîngîndu-se că "nimeni nu și-a cerut scuze" pentru că n-a avut curent electric timp de două zile, RENEL răspunde: "... Dorim să ne cerem scuze față de domnul Nicolae Trișcă, din strada Dîmbovița nr. 28, iar persoana vinovată a fost sancționată disciplinar". Ce bine ar fi dacă ne-ar răspunde astfel și alte regii și instituții din Iași (R.A.J.A.C., R.A. Termoficare, Primăria, P.T.T.R.), care sînt subiectele a numeroase sesizări publicate în cotidianul nostru!

■ *Școala "Gh. Mârzescu" - 130 de ani de existență*

De la Școala "Gh. Mârzescu", din Socola, primim o comunicare prin care toți absolvenții și cei legați în vreun fel de această școală sînt invitați, vineri, 20 mai, ora 9,00, să participe la festivitatea prilejuită de împlinirea a 130 ani de existență.

■ *Tarifele practicate de ROMTELECOM*

Ioan Olariu, din str. Stejar 41, propune ROMTELECOM ca pe factura pe care o primesc abonații "să fie înscrise numărul de impulsuri, pe fiecare categorie de tarif în parte".

Într-adevăr, de la data de 1 martie s-au făcut publice noile tarife cu valori diferențiate, în funcție de grupă: între 0-150 impulsuri - 15 lei/impuls, între 151-350 - 20 lei/impuls și așa mai departe. Ioan Olariu a înțeles că se ține o evidență specială pe categorii de tarife și ar vrea să le vadă înscrise pe factură. Abonatul nu a înțeles că în cazul depășirii numărului de impulsuri se aplică tariful majorat pentru toate impulsurile înregistrate. De exemplu, dacă a înregistrat 152 impulsuri, se taxează toate 152 cu 20 lei, respectiv 3040 lei, și nicidecum primele 150 impulsuri cu 15 lei, iar celelalte două cu 20 lei.

■ *Teii din cimitirul Eternitatea*

Am primit foarte multe sesizări din partea cititorilor care au deplîns (ba chiar s-au revoltat, spunînd că-i o crimă ecologică!) modul în care s-au făcut tăierile de regenerare a teilor de pe marginea aleei principale de intrare în cimitirul Eternitatea (**foto**), care în prezent arată ca în fotografia alăturată. Am discutat cu specialiștii care au avizat această măsură (comisia este formată din silvicultori, horticultori, biologi ș.a.) și dorim să informăm publicul că aceste tăieri (tăieri "în scaun", cum le numesc specialiștii) se aplică la arborii de vîrste mai mari, pentru a favoriza apariția de lăstari tineri și formarea unor coroane frumoase. Este adevărat că în primii ani arborii nu arată prea bine, dar după 5-6 ani se vor dezvolta corespunzător și ne vor bucura privirea din nou.

■ *Ce se întîmplă cu "platbandele"?*

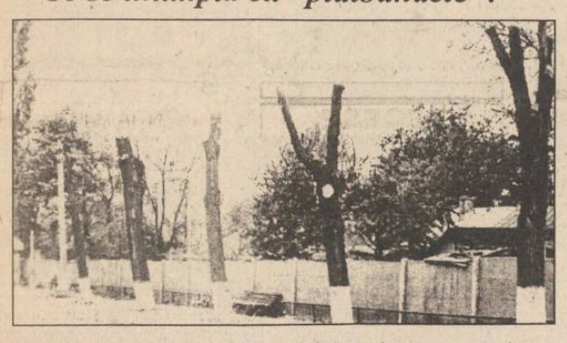

Scriam în numărul din 10 mai despre decaparea pămîntului de pe fîșiile (asa-numitele "platbande") ce mărginesc trotuarele pe malul stîng Bahlui, prin fața clădirilor Institutului Politehnic. Despre aceste lucrări am fost întrebați de cititori, dar atunci nici noi, nici directorul general al CITADIN, ing. Nicolae Gâlcă, nu le-am putut răspunde. Acum sîntem în măsură să lămurim problema: aceste spații au fost decapate deoarece urmează să fie umplute cu pămînt vegetal, exact la cota trotuarului, iar pe ele va fi semănată iarbă, așa cum s-a procedat pe strada Copou, pentru a avea un aspect deosebit.

■ *Obiceiuri reprobabile*

Locotenent-colonel în rezervă Gheorghe Parnici, veteran de război ne-a telefonat pentru a ne spune că turnul din preajma Palatului Culturii a fost transformat de indivizi necivilizați într-un fel de closet public: geamurile i-au fost sparte și este într-o stare jalnică, deși are valoare istorică pentru ieșeni. A luat legătura cu paznicul de la Palatul Culturii, care a promis că va încerca să-l curețe, dar a afirmat că nu poate sta de pază, pentru că, în prezent, intră cine vrea acolo. Poate că edilii Iașului vor recepta acest semnal și vor lua măsurile cuvenite.

■ *Aspecte nesanitare*

Cititoarea Vali Rinder ne sesizează că la Spitalul de Pediatrie (tronsonul 2, de la etajul 2) predomină lipsa de grijă și simț gospodăresc: paturile nu au perne, lipsesc cearceafurile, este murdărie atît în saloane, cît și pe holuri. Și doar se presupune că un spital este o instituție în care, mai mult ca oriunde, normele sanitare trebuie respectate.

■ *Actualitatea în catren*

Deci, nu este suficient că șoferul unui manager își durează ditamai vila cu piscină, ca a lui J.R., dar îi înlesnește și iubitei sale, cam adultere, construirea unui "cuibușor" ceva mai redus ca (virgulă) confort, așa cum am scris în ziua de 11 mai în materialul ce se ocupă de evenimentele din "împărăția cîrnaților". Muza mea satirică mi-a inspirat catrenul:

Femeia poate să răstoarne
Și logica, dacă-i abilă:
Bărbatului îi pune coarne
Și-n schimb îi face rost de vilă...

Constantin IURAȘCU

BOMBA DE CAUCIUC

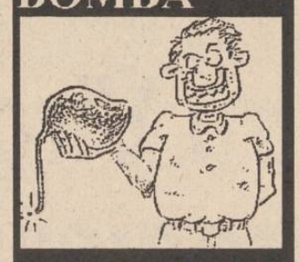

Cetirăți în ***suplimentul Be monitoricesc*** ziarul ***Bomba de Cauciuc*** de sîmbătă, au ba? Ați văzut cum a apărut? În patru păginuțe, adică jumătate din varianta viitoare, desprinsă, independentă și cu preț propriu. În ziarul de cauciuc de sîmbătă s-a vorovăit despre necesitatea de a avea și noi, moldovenii, un președinte la cîrma țării, deoarece s-a văzut că în perioada domniei ultimilor președinți (domnii Ceaușescu și Iliescu), ambii nemoldoveni, regiunea noastră a fost lăsată totalmente în stare de izbeliște. Toate enteresurile economice și politice s-au concentrat numai la București, locul unde se fac și se desfac toate în țara asta. Restul e ***"provincie"***, cu cetățeni de categoria a doua, față de bucureșteni, care se cred ***"de-a-ntîia"***. Mergeți, stimați concetățeni moldovinești în Capitală și vedeți cum gîndesc toți brunetii ***"de categoria întîi"*** de pe acolo, din tramvaie, troleibuzuri sau de pe stradă, vizavi de moldoveni. Chiar dacă-s borfași, recidiviști, cu patru clase sau mai puțin, cu toții se vor crede mai presus de orice profesor universitar moldovean. Singura lor calitate: sînt bucureșteni, nemica mai mult, și disprețuiesc pe oricare din ***"provincie"***, dar mai ales pe moldoveni.

De unde vine această ură greu ascunsă a muntenilor (credem că ați dedus faptul că la capitolul "munteni" i-am inclus, în mod natural și pe domnii olteni)? Din ce resorturi istorice izvorăște dînsa? Ce le-au făcut moldovenii domnilor munteni, de la Unirea din 1859 încoace? Nimic, dar absolut nimic. O fi ceva ce ține de caracterul specific al bucureștenilor (dacă există așa ceva)? O fi chiar din vina moldovenilor, care, dacă obțin o casă în București, uită de unde au plecat, încep să vorbească limba română cu dezacorduri gramaticale și îi uită pe cei "de acasă"? E greu de spus, treaba asta rămîne să fie clarificată de sociologi și de alți cercetători în domeniile aiestea delicate.

Avem o soluție pentru a ieși din această dramatică situațiune? Avem, zîcem noi de aicea, de pe păturicea din Dumbravă. Și pentru că soluția trebuia să poarte un nume, ea se numește în feliul următoriu: ***domnul Solcanu Președinte al țării!***

Se știe, deja, din ***Bomba*** de sîmbătă, că ***domnul Solcanu*** este animat de un fierbinte patriotism față de Moldova, în ciuda unor declarații care, aparent, par a fi îndreptate împotriva intereselor de cursă lungă ale poporului moldovinesc. Astfel, se știe foarte clar că domnul Solcanu este întru totul de acord cu necesitatea pornirii imediate a investițiilor, la Iași, pentru demararea lucrărilor de la ***Zona Economică Liberă (ZEL)*** Iași-Cristești, pentru transformarea aerodromului ieșean în ***Aeroport Internațional*** și pentru înființarea unui ***Centru Expozițional***, tot la Iași. Nu mai vorbim despre dorința expresă a domnului Solcanu de a se modifica, în favoarea noastră, calendarul investițiilor în construcția de autostrăzi pe teritoriul patriei noastre, știindu-se că Moldova este programată abia peste zece ani în calendarul investițiilor la respectivul capitol. Toate acestea sînt numai din cauză că mafia muntenească, de factură economică și politică, este împotriva moldovenilor, toate avantajele venind numai la Capitală, iar în provincie vax albina. Cu toții s-au grupat în jurul domnului Iliescu (muntean) și lucrează, mai pe față, mai pidosnic, la nimicirea regiunii estice a țării, la transformarea sa într-un pustiu lunar, cu oameni săraci, flămînzi și nervoși. dacă ar fi domnul Solcanu președinte, alta ar fi situația. Care ar fi situația? Cetim bomba de mîine și vedem.

LIZUCA și PATROCLE
moldoveni de profesie

Pese de cauciuc. A sosit la redacția monitoricească o scrisoare recomandată, care poartă ștampila poștei din data de 11 mai, cu un ***"drept la replică"*** al domnului ***Liviu Buruiană***. Conform uzanțelor specifice unor asemenea situații, după 15 zile de la data primirii scrisorii, adică pe 26 mai, redacția ***"Monitorului"*** îi va comunica domnului Buruiană decizia cu privire la textul respectiv.

HOROSCOP

BERBEC (21 mart. - 20 apr.):
Strategia aleasă pentru promovarea imaginii este eficientă, dar mai trebuie dinamizată. Înmulțiți contactele cu partenerii de afaceri.

TAUR (21 apr. - 20 mai):
Relațiile cu o parte din colegi sînt tot mai încordate, îi suportați cu greu, iar periodic răbufnirile dvs. nu mai pot fi stopate.

GEMENI (21 mai - 21 iun.):
Clarificările de ultimă oră vă dau dreptate, cu toate acestea mai aveți de pus la punct o serie de amănunte, care v-au scăpat.

RAC (22 iun. - 22 iul.)
Nu aveți prea multe secrete, asta nu înseamnă că nu acționați cu discreție. Treceți prin momente de dificultate, datorate unor neînțelegeri.

LEU (23 iul. - 22 aug.):
Starea de echilibru este destul de satisfăcătoare, dar mai trebuie susținută. Oboseala poate fi alungată prin cîteva ore de sport.

FECIOARĂ (23 aug. - 22 sept.)
Vă îngrijorează ineficacitatea colaboratorilor pe care nu ați avut timp suficient să-i testați. Se lucrează mult, dar nu se văd rezultatele.

BALANȚĂ (23 sept. - 22 oct.):
Reacțiile dvs. sînt mai degrabă emoționale, nu aveți suficientă rigoare. Relațiile însă se consolidează și iau o turnură benefică.

SCORPION (23 oct. - 21 nov.)
Întîlnirile sînt mai mult decît profitabile, fie ele de afaceri, fie sentimentale. Dezinvoltura dvs., chiar dacă aparentă, e tonică.

SĂGETĂTOR (22 nov. - 21 dec.)
Nu întotdeauna veștile se transmit în mod corect, aveți grijă cum interpretați informațiile. Există motive de optimism, dar ele se cuvin verificate.

CAPRICORN (22 dec. - 19 ian.)
Relansarea nu depinde de promptitudinea răspunsului, ci de o analiză foarte atentă. Îngrijorarea este întemeiată, însă panica este exagerată.

VĂRSĂTOR (20 ian. - 18 febr.)
Consolidarea relațiilor în ierarhia instituției este evidentă, dar în jocul de interese trebuie să evitați compromisurile angajante.

PEȘTI (19 febr. - 20 mart.)
Schimburile de replici, oricît de caustice, nu trebuie să degenereze. Păstrați-vă cumpătul, chiar dacă vi se aduc acuzații nedrepte.

LEGENDA:
- **- vă paște ghionionul**
- **- prudența e mama înțelepciunii**
- **- n-aveți nimic de pierdut**
- **- șansa vă surîde**

CAMERA DE COMERȚ ȘI INDUSTRIE IAȘI

Bd. Copou nr. 4
6600 IAȘI - ROMÂNIA

convoacă toți agenții economici membri să participe la

ADUNAREA GENERALĂ

care va avea loc
în data de 19 mai 1995, la ora 11.00
în
Aula Bibliotecii "Mihai Eminescu"

Ordinea de zi:

1. Raportul Colegiului de Conducere privind activitatea Camerei de Comerț și Industrie Iași în perioada aprilie 1994 - mai 1995.
Proiectul Programului de acțiuni ce vor fi desfășurate de Camera de Comerț și Industrie Iași în anul 1995.
2. Raportul de gestiune pe anul 1994 pe bază de bilanț contabil, încheiat la 31 decembrie 1994.
Proiectul bugetului de venituri și cheltuieli pe 1995.
3. Raportul Comisiei de Cenzori pe anul 1994 și propuneri de descărcare din gestiune.
4. Aprobarea modificării Statutului Camerei de Comerț și Industrie Iași, prin modificarea denumirii în "Camera de Comerț, Industrie și Agricultură Iași".
5. Diverse.

Materialele supuse analizei se află la Secretariatul Camerei de Comerț și Industrie Iași, începînd cu data de 8 mai 1995.

CARNETUL ZILEI

✞ **Cv. Teodor Sfințitul; sf. mc. Isachie**

6° – 20° C VREMEA

■ Vremea va se va menține rece ca aspect. Se așteaptă încălziri ușoare începînd de joi. Cerul va fi degajat, doar în cursul după-amiezii, în zona de deal se vor produce înnourări mai accentuate, cu totul izolat fiind posibile averse de ploaie însoțite de descărcări electrice. Vîntul va sufla slab la moderat, din sector sudic. Temperatura aerului va înregistra valori minime cuprinse între 6-8 grade Celsius, iar maxime între 16-20 grade Celsius. **(Violeta HUSTIU - Centrul de Prevedere a Vremii Bacău)**

FARMACII DE GARDĂ

Farmacia nr. 2, Piața Unirii (tel. 116029).

SPITALE DE GARDĂ

Spitalul "Spiridon" (tel. 142730): Clinica a III-a Medicală; **Spitalul de Urgență** (tel. 140690); **Maternitatea "Elena Doamna"** (tel. 210390/ 210394/210392).

TVR BUCUREȘTI

TVR 1 7,00 TVM. Telematinal ■ 8,30 La prima oră cu... Revista presei de week-end; Puncte cardinale; Maxima zilei ■ **9,15 Film serial. Santa Barbara (r)** ■ **10,00 Actualități** ■ 10,05 Limbi străine. Franceza; Engleza ■ **11,05 Cinematograful de artă. N-a dansat decît o vară** (Suedia, 1951), regia Arne Mattson (r) ■ **12,40 Desene animate. Pif și Hercule (CFI)** ■ 13,10 1001 audiții. Festivalul tinerilor dirijori - Craiova. Participă prof. dr. Grigore Constantinescu ■ 14,00 Actualități ■ 14,10 TVR Iași. Est Meridian ■ 15,05 TVR Cluj-Napoca. Panoramic; Rubrică în limba maghiară: Stiri; Reportaje; Plaiuri transilvane - sărbătoarea dansului popular; Primăvara pe ogoare; Tradiții ale sticlăriei ■ **16,00 Actualități** ■ 16,10 Fii tu însuți! O zi din săptămîna adolescentilor ■ 17,00 Convietuiri. Presa poloneză din România: trecut și prezent. Interviuri cu: prof. dr. Ion Petrică, conf. dr. R. Ciocan Ivănescu și Cristina Nicolau; Lansarea volumului "Din gîndirea filosofică a Papei Ioan Paul al II-lea", autor prof. dr. Tadeusz Rostworowski; Dansuri și muzică populară poloneză; Portret: biologul Radu Mociulschj; Ultima oră: știri și reportaje din viața minorităților naționale din România ■ 18,00 Totul despre muzică. Concurs care vă propune o inedită abordare a istoriei muzicii (secțiunea muzică populară) ■ **18,30 Desene animate. Cartea junglei** ■ 19,00 Clio. Cronică de război (III): Un război impus ■ **19,30 Film serial pentru tineret. Fata și băieții** (Franța) ■ **20,00 Actualități. Buletin meteo. Telesport** ■ 20,40 Publicitate ■ 20,45 Telecinemateca. **Hotelul "Des Ameriques"** (Franța, 1981). Premieră pe țară. Cu: Catherine Deneuve, Patrick Dewere, Etienne Chicot, Josiane Balasko. Regia André Techiné ■ 22,25 Reflector. S.O.S.! Barcă intrată la apă! ■ 22,55 Studioul muzicii ușoare cu: Mădălina Manole, Gabriel Cotabiță, Adrian Daminescu, Dragos Alexandru, Lelia Florescu, Corina Dogaru ■ **23,20 Actualități** ■ 23,40 Gong! Emisiune de critică și actualitate teatrală ■ 0,10 Balete celebre: "Spărgătorul de nuci" de P.I. Ceaikovski (selecțiuni). Interpretează soliștii și ansamblul Teatrului de Balet Clasic și Contemporan din Constanța.

TVR 2 7,00 La prima oră. Stiri; Buletin meteo; Gimnastica de dimineață; Autografe muzicale; Desene animate (I); Trei minute pentru sport; Unde mergem?; Avocatul casei; Cronica soselei; Prețul pietei; Rețeta zilei; Dedicații muzicale; Simezele orașului; Calendar; Desene animate (II); La prima oră cu...; Revista presei de week-end; Puncte cardinale; Maxima zilei ■ 9,15 Ora de muzică. Simfonia în re minor de Cesar Frank în interpretarea Orchestrei Naționale Radio, dirijată de Paul Popescu ■ 10,00 Flagelul secolului. Rezistența la virusului HIV. Documentar (CFI) ■ 11,00 Telejurnal Worldnet ■ 11,25 Teatru liric. "Traviata" de Giuseppe Verdi. Regia Richard Eyre ■ **13,30 Desene animate. Mizerabilii** ■ **14,00 Actualități** ■ 14,10 Planetarii. O emisiune pentru copii, care vă invită să descoperiți secretele Planetei Albastre! ■ 15,00 Limbi străine: Franceza (r); Engleza (r) ■ **16,00 Desene animate. Mimi Cracra** ■ **16,30 Film serial. Și bogații plîng** (Mexic) ■ 17,00 23 de milioane (I). Un tramvai numit... dorință; CARD-ul: o nouă modalitate de efectuare a plăților în România; Momente grele ale industriei ușoare; Privatizare în sistemul bancar ■ **17,40 Film serial. Aur și noroi** (Spania, 1992). Ep. 67 ■ 18,30 23 milioane (II). Legalitatea și eficiența utilizării banului public ■ 20,00 Cu cărțile pe față ■ 21,00 TVM. Mesager ■ 21,30 Între da și nu. Trufandalele: tradiție, inovație, indiferență. Convorbire cu Ion Georgescu, directorul Administrației Pieților - sector IV, București ■ 22,00 Credo. Mesianismul ■ **23,15 Film artistic. Cînd cuplul sare în aer** (Italia). Premieră pe țară. Cu: Enrico Montesano, Claude Brasseur, Dalila Di Lazzaro, Lia Tanzi, Gigi Reder ș.a.

TVR IAȘI

Pr.I, orele 14,10-15,05 - EST MERIDIAN MAGAZIN Note, știri și reportaje din Moldova ■ Accente ■ Memoria locurilor: În căutarea "Țării de dincolo de negură" - rubrică de Ligia Olteanu ■ Săptămîna muzicală ■ Trimbulinzii: Liceul Economic din Bacău - rubrică de Maria Florea ■ Videoclipul emisiunii. Redactori: Alina Anton, Mihaela Bradu.

TV EUROPA NOVA

10,00 Deschiderea programului de dimineață ■ 10,05 Mati Nova - emisiune magazin ■ 11,00 Lumea la microscop. Dansul din Romagna (III); Cine este Luciano Pavarotti? (V); Londra ■ 12,00 Infonova ■ 12,10 Film: "Creatura din mlaștină" (r) ■ 13,40 Country music ■ 14,10 Închiderea programului de dimineață ■ 17,00 Deschiderea programului ■ 17,05 Fauna lumii - "Pîrșul de stejar" (I). ■ 17,30 Intermeridian - Egiptul - Fascinație de 5000 de ani. Redactor Oana Serban ■ 18,15 Euromusic ■ 18,30 Clubul lui Gogosneată ■ 18,35 Desene animate ■ 19,00 Infonova ■ 19,35 Reporter Europa Nova ■ 20,00 Videoclip '95 ■ 20,30 Ars longa - Secolul Stanislawski (III). Anii seismici (prima parte). Realizator Anca Untu-Dumitrescu ■ 21,00 Film: "Americanul" (prod. SUA; regia William Castle; cu: Glenn Ford, Frank Lovejoy, Cesar Romero) ■ 22,30 Infonova ■ 23,45 Aici Europa Nova (talkshow). "Turismul - de la brevet la bazar". Realizatori: Vasile Braic, Ninel Bernagă ■ 0,00 Închiderea programului.

TV SATELIT

RTL

6,30 Stiri, seriale și desene animate ■ 9,05 Kojak (s.p.) ■ 10,05 O familie foarte dragută (s) ■ 10,30 Cheers (sitcom) ■ 11,00 Frumos și bogat (s) ■ 11,30 Vremea dorinței (s) ■ 12,00 Prețul e mare (show) ■ 12,30 Duelul familiilor (show) ■ 13,30 Springfield Story (s) ■ 14,15 Santa Barbara (s) ■ 15,05 Pasiunea ei e crima (s) ■ 16,00 Ilona Christen talkshow ■ 17,00 Hans Meiser talkshow ■ 18,00 Jeopardy! (cs) ■ 18,30 Între noi (s) ■ 19,00 Frumos și bogat (s) ■ 19,45 Stiri, meteo, sport ■ 20,10 Exploziv - magazin ■ 20,40 Vremuri bune și rele (s) ■ 21,15 Detectivul Balko (s.Ger.) ■ 22,15 Detectivul Rockford (s.p.) ■ 23,15 Quincy (s.p.) ■ 0,15 Show & știri nocturne.

PRO 7

6,00 A. Kiesbauer talkshow ■ 6,50 Alf (s/r) ■ 7,15 Desene animate ■ 8,35 Casa noastră (s) ■ 9,35 Mannix (s.p.) ■ 10,35 Rosseanne (s) ■ 11,05 Miss Firecracker (co. SUA '89) cu H. Hunter ■ 13,00 Cei doi Hart (s) ■ 14,00 Îngerii lui Charlie (s) ■ 15,00 A. Kiesbauer (talkshow) ■ 16,00 Familia Walton (s) ■ 16,55 L.A. Law (s.p.) ■ 17,55 Desene animate ■ 19,25 Familia Simpson (s.d.a.) ■ 19,55 Roseanne (s) ■ 20,25 Alf (s) ■ 21,15 Anotimpurile inimii (f.a. SUA 1994) cu C. Burnett ■ 23,10 Reporterii (s) ■ 0,05 China O'Brien (f.p. SUA 1989) cu Cynthia Rothrock ■ 1,50 Reluări.

MTV

7,00 Matinal, cu Maria ■ 8,30 Dans în aer liber, cu Eric ■ 9,00 3 din 1 ■ 10,00 Ingo, cu mix-ul dimineții ■ 13,00 Muzică soul, cu L. I'Anson ■ 14,00 Mari hituri cu Hakan ■ 15,00 Mix-ul după-amiezii ■ 16,00 3 din 1 ■ 17,00 Noutăți cinematografice ■ 17,15 Mix-ul după-amiezii ■ 18,30 Dial MTV, cu Enrico ■ 19,00 Most Wanted - retrospectivă ■ 19,30 Muzică non-stop ■ 20,30 Sport la MTV, cu D. Cortese ■ 21,00 Mari hituri, cu Hakan ■ 22,00 Ghidul muzicii alternative ■ 23,00 Most Wanted - retrospectivă ■ 23,30 Beavis & Butt-head (d.a.) ■ 0,15 Noutăți cinematografice (r) ■ 0,30 Lumea reală 1 ■ 1,00 Sfîrșitul? cu Davina & Hugo și Beavis & Butt-head ■ 2,30 Dans în aer liber, cu Eric.

EUROSPORT

9,30 Magazinul golfului european. Turneul internațional de la Plymouth (r) ■ 10,30 Tenis de masă. Campionatele Mondiale de la Tijanjin, China ■ 12,00 Aerobic. Campionatele europene de la Praga (înreg.) ■ 13,00 Fotbal. Eurogol (r) ■ 14,30 Lumea vitezei. Magazin săptămînal pentru pasionații sporturilor cu motor (r) ■ 17,00 Triatlon - Concursul de la Grenoble, Franța ■ 18,00 Magazin de atletism ■ 19,00 Fotbal. Eurogol (r) ■ 20,45 Stiri sportive (I) - minimagazin de informații sportive (aspecte de la Turul ciclist al Italiei) ■ 21,00 Magazinul sporturilor cu motor ■ 23,00 Box. Titlul european la categoria pană. Meciul Mehdi Labdouni (Franța) - Duke McKenzie (Marea Britanie) ■ 0,00 Snooker. Liga Europeană 1995 ■ 2,00 Stiri sportive (II) - minimagazin de informații sportive (aspecte din Turul ciclist al Italiei - înreg.) ■ 2,30 Închiderea programului.

TEATRUL NAȚIONAL "VASILE ALECSANDRI"

■ Teatrul Național "Vasile Alecsandri" prezintă astăzi, la orele 19,00, spectacolul cu piesa ***"Timon din Atena"***, de W. Shakespeare.

MUZEUL LITERATURII ROMÂNE

■ Muzeul Literaturii Române Iași organizează astăzi, la orele 11,00, la Casa "Dosoftei" o manifestare sub genericul ***"La ceas de sărbătoare"***, prilejuită de împlinirea a 25 de ani de la deschiderea Casei "Dosoftei", a 353 de ani de la instalarea tiparnitei de la Mănăstirea Trei Ierarhi și a 150 de ani de la apariția volumului "Letopisețele Țării Moldovei", tipărite de Mihail Kogălniceanu.

În programul manifestării: cuvîntul reprezentantului Ministerului Culturii, cuvîntul reprezentantului Mitropoliei Moldovei și Bucovinei, consilier cultural Nicolae Dascălu; cuvîntul reprezentantului Asociației "Frăția Ortodoxă Română", Constantin Andrei.

Invitați: prof. univ. dr. Maria Platon; prof. univ. dr. Ion Toderașcu. Concert religios susținut de Corul Bisericii Curelari.

CINEMATOGRAFE

■ **Cinematograful "Victoria"** (telefon: 112502) - 12-18 V. 1995 - orele: 9; 11,30; 14;16,30; 19: ***"Promontoriul groazei"***. prod. SUA, 1991. Thriller psihologic. Premieră.
■ **Cinematograful "Republica"**(telefon: 114327) - 12-18. V. 1995, orele: 9; 11; 13; 15; 17; 19: ***"Blink"***. Prod. SUA, 1994. Dramă polițistă de Michael Apted. Premieră.
■ **Cinematograful "Copou"** (telefon: 145738) - 12-18.V. 1995, orele 9; 11,30; 14; 16,30: ***"Frankenstein"***. Prod. SUA, 1994. Film SF-horror. ***"Jurassic Park"***. Prod. SUA, 1993. Thriller SF,.
■ **Cinematograful "Dacia"** (telefon: 164740) - (De vineri pînă luni), 12-15. V. 1995, orele: 9; 11; 13; 15; 17; 19: ***"Parașutiștii morții"***. Prod. SUA, 1994. Film de acțiune. (De marți pînă joi), 16-18. V. 1995, orele 9; 11; 13; 15; 17; 19 ***"Născuți asasini"***. Prod. SUA, 1994. Dramă satirică.
■ **Videoteca** - Sala mică a cinematografului "Republica". Orele 10; 12; 14; 16; 18; 20.

Cursul de schimb al principalelor valute valabil pentru data de 16.05.1995

Casele de schimb valutar	Dolar SUA		Marca germană	
	C	V	C	V
Banca Agricolă (tel. 112627)	1975	2025	1400	1450
Banca Română pentru Dezvoltare (tel. 211340)	1955	2021	1345	1390
Banca Dacia Felix (tel. 145125)	1980	2140	1370	1490
Credit Bank (tel. 117591)	2005	2045	1410	1430
Banca Română de Comerț Exterior (tel. 145555)	1960	2010	1388,59	1424,03
Casa de schimb "Edmond" (tel. 115309)	2000	2100	1430	1500
Casa de schimb "Italian" (tel. 213123)	2010	2080	1440	1500
Casa de schimb "Higeco" (tel. 112035)	2020	2099	1450	1519

☎ TELEFOANE UTILE

☎ SALVARE: 961
☎ POMPIERI: 981
☎ POLIȚIE:
Inspectoratul Județean Centrala 140720; Dispecerat 146666; Municipiu Centrala 140020 Dispecerat 146840/955 Ofițer de serviciu 146850; Serviciul Circulație - 140070.
☎ SERVICII MEDICALE MOBILE (asistență medicală de urgență la domiciliu): 113130/569, zilnic între orele 7,00-23,00
☎ AGENȚIA C.F.R.: 147673
☎ INFORMAȚII GARĂ: 146333
☎ AUTOGARĂ: 146587
☎ TAXICOM, dispecerat: 953, 146593
☎ AGENȚIA TAROM: 115239
☎ INFORMAȚII AEROPORT: 178126
☎ STAȚII PECO: Baș Ceauș - 176865; Aurel Vlaicu - 175872; Bucium - 132891; Crișan - 112182; Păcurari - 164142; Sărărie - 147480.
☎ A.C.R. - informații utile: 112345, 130177.
☎ DISPECERATE: R.A. Gaz-Metan - 141737; R.A. Apă-Canal - 142451; Renel - 147070, deranjamente - 147070; Termoficare - 141956; R.A. Locuința - 112434; Telefoane - Deranjamente - 921; Protecția mediului - 147010.
☎ GARDA FINANCIARĂ: 114065, 112427.
☎ ADMINISTRAȚIA FINANCIARĂ: 143030
☎ NOTARIAT: 147574
☎ TRIBUNAL: 146300
☎ PROCURATURĂ: 212566
☎ CAMERA DE COMERȚ: 117757
☎ CENTRUL MILITAR JUDEȚEAN: 146370
☎ STATUL MAJOR JUDEȚEAN DE APĂRARE CIVILĂ: 147594
☎ HOTELURI: Moldova - 142225; Traian - 143330; Unirea - 142110; Continental - 114320; Sport - 137817.
☎ POLICLINICA CU PLATĂ: triaj informații - 117244
☎ OFICIUL JUDEȚEAN PENTRU PROTECȚIA CONSUMATORILOR: 145392.
☎ LABORATOR ANALIZE "PRO FAMILA": 230431

Monitorul cotidian de informații

Str. Smîrdan nr. 5 ■ Tel. 17.25.57 (centrala) ■ Fax 14.45.77
■ Publicitate tel./fax 14.47.76
■ REDACTOR ȘEF: Dan Radu
■ REDACTOR ȘEF ADJUNCT: Ovidiu Șimonca
■ SECRETAR GENERAL DE REDACȚIE: Marius Cristian

SEFI DEPARTAMENTE:
■ Eveniment local: Toni Hritac (int. 110)
■ Investigații: Vali Știrbu (int. 110)
■ Eveniment național și internațional: Cristian Racu (int. 110)
■ Economic: Costel Stroescu (int. 117)
■ Cultură: Dorin Popa (int. 109)
■ Sport: Nicolae Grecu (int. 107)
■ Redactor de serviciu: Constantin Iurașcu (int. 124)
■ Fotoreporter: Constantin Plop
■ Grafică: Lucian Amarii, Daniel Melinte
■ Publicitate: Cristina Labontu (int. 122, fax 144776)
■ Difuzare: Mihai Tudose (int. 120)
■ Contabilitate: Antoneta Filip (int. 112)

ABONAMENTELE se pot face la orice Oficiu Poștal din țară. MONITORUL figurează în catalogul Presei interne la poziția 838.

NORD-EST PRESS
- agenție de presă -
Str. Smîrdan nr. 5 ■ Tel. 17.25.57 (centrala) ■ Tel/Fax 27.04.13
■ EDITOR: Mona Dîrțu

EDITOR
NORD-EST
Str. Smîrdan nr. 5 ■ Tel. 17.25.57
■ Fax 14.45.77

Director general: ALEXANDRU LĂZESCU
Director editor: FLORIN ZAMFIRESCU
Director de marketing: CEZAR CALUSCHI
Director executiv: GABRIEL RUSU

TIPAR OFFSET: MULTIPRINT, Iași str. Sf. Lazăr nr. 49

PUBLICITATE

VÎNZĂRI

VÎND
★ *var pastă pentru zugrăveli* (200 lei/kg);
★ *var pastă pentru mortare* (100 lei/kg);
★ *hamac tip sport* (39.000 lei/buc);
★ *setci.*
Tel. 231076
sos. Bucium-Tomești (serele Vlădiceni).

Vînd foarte convenabil rochie mireasă măr. 44-46. Tel. 230974, după ora 18[00].

Vînd monede de argint, pentru prelucrat. Telefon 113126.

■ Vînd moară de porumb pentru făină grisată, cu 4 tăvălugi (trei măcinișuri), 6,6 kw. Vizibilă zilnic, între orele 7,00-16,00, în strada Perju 28, între Gară și Podul de Piatră. Telefon 143493. (339634)

■ Vînd robot-telefonic, lanț, brățară și cercei din aur, preț avantajos. Relații la telefon 155102.

■ Vînd certificate proprietate, nelimitat. Telefon 032/158502. (714445)

■ Vînd acte S.R.L. înființată în septembrie 1994, cu următoarele obiecte de activitate: comerț, producție, prestări-servicii, import-export și orice fel de activități. Preț negociabil. Relații în Lunca Cetățuii. Fam. Vizitiu; tel. 61. (714701)

■ Vînd microscop electric "Zeiss" nou, în cutie, dotat cu aparat foto Polaroid, la preț convenabil și negociabil. Relații la telefon 153364, între orele 17,30-21,00. (714705)

■ Vînd 500 kg oțel beton PC60, diam. 18 - 700 lei/kg; 150 kg oțel beton OB 38, diam. 12 - 600 lei/kg, bare 2,2 ml; 50 kg oțel STMB, diam. 5 - 500 lei/kg; 50 kg oțel beton OB 38, diam. 8 - 600 lei/kg; 1,5 mc polistiren expandat coli 2-4 cm - 150.000 lei/mc; teasc plus zdrobitor - 100.000 lei; cazan țuică inox, 25 litri, cu răcitor inox - 75.000 lei; set motor Dacia 1310 cu palier mărit sigilat - 115.000 lei; servofrînă Dacia - 25.000 lei; ventilator electric Dacia 1310 - 20.000 lei; planetară Dacia 1310 scurtă rectificată - 20.000 lei; planșetă desen 1/1,25 m, cu suport pliabil și teu cu role - 25.000 lei; două suluri calc, 50 m buc. - 10.000 lei/buc.; cărți diverse; aparate electrocasnice; opt damigene, 50 litri - 30.000 lei/buc.; cinci damigene, 25 litri - 20.000 lei/buc.; cinci butoaie plastic, 60 litri - 10.000 lei/buc.; un butoi plastic, 225 litri - 20.000 lei/buc.; două menghine, 80 cm - 18.000 lei/buc.; 6 corpuri stupi cu ceară fără albine - 10.000 lei/buc.; 0,5 mc cherestea - 25.000 lei. Telefon 142744. (714780)

■ Vînd bibliotecă "Petricica", 5 corpuri etajate și masă furnir stejar natur. Preț 1 milion lei. Telefon 142744. (714788)

■ Vînd receptor satelit. Relații la telefon 127196, după ora 16,00.

■ Vînd stupi multietajați cu familii albine. Stradela Săvescu nr. 1, Iași, vizitare - zilnic, după ora 16,00. (714174)

■ Vînd pui buldog francez cu pedigree. Telefon 162108, între orele 17,00-22,00. (713012)

■ Cesionez convenabil S.C., informații la telefon 252311. (714732)

■ Vînd cavou cu 6 cripte și 6 locuri, placat cu marmură, are monument, pardoseală ceramică, la cimitirul Sf. Vasile. Preț negociabil. Telefon 270457. (2360)

■ Vînd pui pisică siameză. Telefon 160650. (2361)

■ Vînd vișinată și pentru nunți, tărie peste 40 grade, trei ani vechime, buchet, aromă, gust excelente; preț negociabil. Aleea Rozelor nr. 7 (lîngă Liceul "Emil Racoviță", Stomato 2, grădiniță). (2364)

■ Vînd vitrină frigorifică orizontală, cîntar american "Detecto" electronic, balanță 15 kg, cuptor microunde, mobilier bar complet. Telefon 033/212850, Piatra Neamț. (2368)

■ Spray contra ejaculări precoce, medicamente potență, frigiditate, prezervative speciale, vibratoare, comenzi Catalog. Telefon 01-6376273.

■ Vînd vin din afine: tonic, aromat, deosebit. Telefon 145041. (713058)

■ Vînd storcător legume și fructe, nou, preț - 65.000 lei. Telefon 127238. (713049)

■ Vînd ventilator cu 3 viteze, nou. Preț fix - 100.000 lei. Telefon 252975. (713055)

■ Vînd filtru de cafea - 45.000 lei, prăjitor de pîine - 40.000 lei. Telefon 252975. (713054)

AUTO MOTO

Vînd DACIA 1310 noiembrie 1991. tel. 153074.

Cumpăr talon (sau autoturism avariat) OPEL KADETT 1,3 MODEL 1980.
Relații la tel. 062/435336 (Baia Mare) sau 150642.

■ Vînd jeep ISUZU TROOPER 4x4 Diesel, lung, cîrlig tracțiune, înmatriculat. Telefon 131322.

■ Vînd autoizotermă TV35, motor Brașov, roți duble pe spate, stare foarte bună. Telefon 133090. (2254)

■ Vînd piese și caroserie Dacia break, motor Dacia 1300, tractor. Telefon 123716. (714776)

■ Vînd două autoturisme Dacia 1310 roșu action (metalizat) - Alb 40, model 1995. Str. Săulescu nr. 37. (714175)

■ Vînd motocicletă "Dnepr" 11, 0 km, cu ataș, înmatriculată, preț negociabil. Telefon 115850. (713056)

■ Vînd Ford Escort 1,3 L Ghia 1981, stare ireproșabilă, 2000 USD. Telefon 146422. (714185)

ELECTRONICE

■ Vînd dublu deck "Mayak 249-S1" cu boxe, nou. Preț fix, 280.000 lei. Telefon 252975. (714107)

SC MONCRIS company SRL
B-dul Independenței nr. 33, lîngă Restaurantul "Bucegi", vinde
TELEVIZOARE COLOR
mărcile **PHILIPS, GRUNDING, SABA, TELEFUNKEN,** import Olanda, la prețurile **236.000-250.000 lei.**
Garanție 3 luni.
Vă așteptăm!

SC
AUTO-TECHNIC SRL IAȘI
str. Vasile Stroescu nr. 10
Tel/fax 032/213101
Dealer autorizat
- Hewlett Packard
- Epson
- PC 286 - 486 (DX2, DX 4/100), Pentium
- Imprimante, plotere, scanere
Prețuri avantajoase.

Noul
INTERFON de ACCES cu CARTELĂ
marca ELECTRA
Practic, durabil, de calitate, garantează liniștea și siguranța scării blocului dumneavoastră!
PLATA în RATE.
Pentru contracte de instalare și service, sunați la: 032/126276.
SC *ELECTRA* SRL,
Sos. Nicolina 919, tr. II.
ASIGURAȚI-VĂ LINIȘTEA.

Vînd ROBOT de bucătărie MARIA-2M cu 7 operații complexe și multifuncțional: storcător de fructe și legume, tocător de fructe și legume, mașină de tocat carne, rîșnit cafea, pentru suc de roșii, cuvă de 1l pentru cocktail, cuvă de 2l pentru frișcă și maioneză, 3 viteze. Preț fix 250000 lei. **Tel. 252975.**

Vînd robot de bucătărie ELEKTRIK KITKEN MACHINE complex și multifuncțional, cuprinzînd: storcător de fructe și legume, tocător de fructe și legume, cuvă de 1l pentru frișcă și maioneză, mașină de tocat carne și rîșnit cafea, 2 viteze, 600W putere. Preț fix 130.000 lei.

CASE - TERENURI

Vînd 4.000 m² teren în Grădina Botanică (terenul hașurat).
■ tot terenul - 25 $/m².
■ parțial - peste 25 $/m².
Posibilități:
- gaz metan
- instalație electrică
- telefon
Relații la tel.: **251022, 212327.**

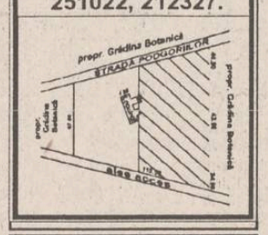

■ Vînd casă, fîntînă în curte, 3400 mp, cu pomi, vie și teren arabil, în comuna Răuseni, sat Rediu, județul Botoșani, sau schimb cu apartament 3 camere. Telefon 126817. (1993)

■ Vînd garsonieră, cartier Tătărași, preț negociabil. Relații - cămin T10, camera 14 - Țepeș.

■ Vînd (schimb) cu apartament, 3700 mp, loc casă Burdujeni - Suceava. Telefon 270947, prefix 032, seara. (714433)

■ Foarte avantajos! Vînd 1700 mp teren construibil, agricol (autorizație construire, fîntînă, sursă de energie electrică) Valea Lupului, la 50 m de șosea. Telefon 130961, 167015. (714752)

■ Vînd apartament 2 camere, et. 1, zona Cantemir, teren 1000 mp în Iași. Telefon 123716. (714777)

■ Vînd apartament cu 5 camere, Bd. Independenței, etaj 8. Telefon 119446 sau 153502. (714784)

■ Vînd apartament 3 camere cu telefon, telecablu, calciu, holuri îmbrăcate, et. 3, Păcurari. Preț - 18 milioane, negociabil. Telefon 165556, între orele 10,00-14,00 și 16,00-21,00. (2346)

■ Vînd casă la țară, modestă, grajd, fîntînă, curent electric, pomi, vie, condiții de navetă cu trenul și autobuzul. Preț negociabil. Telefon 150368. (713009)

■ Vînd 500 mp teren în Păun, fundație și temelie turnată, cărămidă construcție, autorizație construcție. Telefon 212342 pînă la ora 17,00; 221611 după ora 17,00. (713027)

■ Vînd apartament 4 camere confort bun, în zona Autogară. Telefon 143619. (713023)

■ Vînd casă cu etaj (4 camere parter, 3 camere etaj), zonă turistică pe Valea Bistriței, 30 km de Vatra Dornei, 270 mp teren. Preț negociabil, 12 milioane lei. Telefon 146551, orele 16,00-20,00. (713037)

■ Vînd sau schimb urgent apartament 3 camere, zona CUG, cu o garsonieră și diferență. Relații la telefon 127452.

CUMPĂRĂRI

■ Cumpăr certificate de proprietate la cel mai avantajos preț. Telefon 174940. (713045)

■ Cumpăr certificate zilnic la toneta cu lozuri din fața Poștei din Podu Roș, preț foarte avantajos, între orele 7,00-20,00. (713047)

■ Cumpăr certificate de proprietate, preț maxim. Telefon 178418, seriozitate. (713046)

ÎNCHIRIERI

■ Caut garsonieră sau apartament 2 camere nemobilat, eventual telefon. Telefon 270413 (9,00-17,00) sau 138608 (17,00-22,00).

■ Închiriez garaj în B-dul Independenței. Relații la telefon 214001, după ora 16,00. (714403)

■ Închiriez apartament ultracentral, str. Lascăr Catargi, lîngă Televiziunea Iași, compus din 2 camere decomandate, etaj I, orientare Sud și Vest cu boxă la subsol și garaj mașină. Totul poate fi folosit pentru sediu firmă sau persoane fizice. Plata anticipat 350 $/lună, negociabil, pe cel puțin doi ani. Vă rog seriozitate. Telefon 142744. (714781)

■ Ofer apartament 2 camere, nedecomandat, nemobilat, în bloc nou (parchet, gaze, posibilitate cablu tv, Lic. CUG, troleibuz 43), pe termen lung și foarte lung, la tineri căsătoriți, serioși, fără copii, bugetari. Plata anticipat pe 3 luni, apoi lunar. Mesaj în "Monitorul" pentru Maria. (713026)

SCHIMBURI

■ Schimb apartament 3 camere Alexandru cel Bun, confort IA, et. 8, cu apartament 3-4 camere, zona P. Roș, Cantemir, Țesătura. Ofer diferență. Relații suplimentare la telefon 155102.

■ Schimb apartament 3 camere, confort I, 2 băi, etaj 1, proprietate Tomești, cu apartament 2-3 camere Iași. Ofer diferență. Telefon 178134, 125441. (713024)

DECESE

✝

Magda fiică, Franz ginere și familia anunță cu adîncă durere trecerea în neființă a iubitei lor mamă, bunică și mătușă prof. **ELENA N. LUPU.**
Înmormîntarea va avea loc marți, 16 mai 1995, ora 12.00, la cimitirul Eternitatea.

✝

Rodica soră, Puiu Tănase cumnat anunță cu regret trecerea în neființă a celui care a fost **MIRCEA BELECA.**
Înmormîntarea va avea loc astăzi, 16.05.1995, la cimitirul Sf. Petru și Pavel, orele 14.00. Cimitirul neînsufrețit este depus la capela cimitirului. Dumnezeu să-l ierte. Noi cei dragi nu te vom uita niciodată.

✝

S-a stins din viață așa cum a și trăit, cu mîndrie, modestie și discreție, un suflet nobil, bun și dulce, o filă devotată, o soră iubitoare, o mătușă neprețuită, un om ales, **RODICA VĂCESCU.**
Înmormîntarea va avea loc miercuri 17 mai 1995, ora 12.00, la cimitirul Eternitatea. De luni pînă miercuri ora 10.00 va fi depusă în casa ei dragă din șoseaua Arcu nr. 63, sc. C.
Dumnezeu s-o odihnească în liniște și pace.

■ Familia îndurerată anunță trecerea în neființă a celui care a fost **CONSTANTIN F. CHIRCU,** un bun soț, tată și bunic, profesor de limbi clasice, slujitor devotat al Universității "Al. Cuza" din Iași, om de o mare cinste, corectitudine și noblețe sufletească. Soția, copii, nora, ginerii și nepoții îi vor păstra o neștearsă amintire. Înmormîntarea va avea loc marți, 16 mai 1995, ora 13,00, la cimitirul Eternitatea, în capela căruia este depus.

■ Familia îndurerată anunță încetarea din viață a celui care a fost ILEGITIM ALEXANDRU. Înmormîntarea azi, 16 mai 1995, la cimitirul Sf. Vasile, la ora 13,00. Regrete eterne. (713052)

■ Rodica și Cristina (surori), Iulian Puiu Tănase - cumnat anunță cu durere în suflet decesul fulgerător al dragului lor MIRCEA BELECA, 37 ani. Înmormîntarea va avea loc marți, 16 mai 1995, orele 14,00, în cimitirul "Sf. Petru și Pavel". Corpul neînsufrețit se află depus în capela cimitirului. Dumnezeu să-i odihnească în pace sufletul lui bun.

CONDOLEANȚE

✝

Colegii de la Serviciul Proiectări Terom-Iași sînt alături de d-na Ica Panțiru la pierderea suferită și-i transmit sincere condoleanțe.

✝

Colectivul SC COMAT Iași SA transmite sincere condoleanțe fostului coleg ing. Bărbulescu Mihai pentru decesul tatălui.

✝

Familiile Ciortan, Lavric, Dascălu, Balcan și Popa, colocatari Bl. 6 sc. A, regretă profund dispariția fulgerătoare a distinsului om și bun vecin ce a fost prof. dr. ing. **DUMITRU BĂRBULESCU.**
Aducem un ultim și pios omagiu, exprimăm întreaga compasiune și transmitem sincere condoleanțe familiei îndoliate pentru greaua pierdere suferită.
Vom păstra o amintire veșnică în sufletele noastre.

Vera și Cristina, sînt alături de prietena lor Geta Ciobanu în aceste momente grele prin care trece.
Sincere condoleanțe.

✝

Cadrele didactice și elevii școlii normale Vasile Lupu sînt alături de d-na profesoară Ștefania Pînzaru la durerea pricinuită de decesul tatălui.
Sincere condoleanțe familiei.

✝

Condoleanțe și compasiune pentru lt. maj. Munteanu Vasile din partea colectivului U.M. 01959 Iași la decesul tatălui.

✝

Colectivul clasei a-X-a A este alături de familia domnului Pintilie Dan, cel care le-a fost un extraordinar diriginte.
Sincere condoleanțe familiei.
Nu-l vom uita niciodată.

✝

Familiile Buțurcă, profund îndurerate de dispariția neașteptată a bunului lor prieten prof. dr. ing. **DUMITRU BĂRBULESCU,** om de o aleasă noblețe sufletească, sînt alături de familia îndoliată și transmit întreaga lor compasiune.

■ Colectivul serviciului Pediatric din Policlinica Municipală nr. 1 regretă decesul fostei și neprețuitei colege asistent VĂCESCU RODICA, om de o înaltă noblețe sufletească.

■ Familiile Gugoașă Anton, Turbatu Doru și Turbatu Tița regretă dispariția distinsului profesor CHIRCU CONSTANTIN și transmit sincere condoleanțe familiei. (713059)

■ Clasa a XII-a E, împreună cu prof. diriginte Valeriu Benția regretă trecerea în neființă a profesorului PINTILIE DAN. Sincere condoleanțe familiei îndoliate. (2366)

■ Colectivul de salariați de la S.C. MOLDIFCA S.A. Iași este alături de domnul director economic Tănase Iulian la pierderea suferită prin decesul cumnatului său, și-i transmit sincere condoleanțe. Dumnezeu să-l ierte! (713044)

■ Colegii de la S.C. IMA S.A. Iași sînt alături de doamna Tănase Rodica la greaua pierdere suferită prin decesul fratelui și transmit sincere condoleanțe familiei îndurerate. (713048)

MULȚUMIRI

Fie ca ruga celor doi bunici nevăzători Hinceanu Paraschiva și Mihai să aducă în viața și cariera distinșilor medici dr. primar chirurg **Virgil Viașu,** medic specialist A.T.I. dr. **Elena Leahu,** sănătate, prosperitate și o viață lipsită de necazuri.
Deosebite mulțumiri pentru probitatea profesională, umanismul și căldura sufletească dovedite în îngrijirea micuțului **Grajdeanu Marius,** acestor doi medici de înaltă ținută, precum și întregului personal al clinicii de reanimare - chirurgie, spital Sf. Maria Iași.

Soția și cei 4 copii mulțumesc și urează multă sănătate, putere de muncă conducerii spitalului PARHON, d-lui dr. **Novac,** cît și colectivului de medici: dr. **Dorneanu,** dr. **Țăranu,** d-na dr. **Bîrleanu,** d-na dr. **Negru,** dr. **Pricop,** de la clinica II chirurgie - urologie, pentru înaltul profesionalism și grija deosebită ce o acordă soțului și tăticului lor - Constantin Capracea. Doamne, te rugăm să răsplătești și să ai în cartea vieții pe acești oameni minunați.

SERVICII

Traduceri impecabile - toate limbile de circulație - inclusiv traduceri legalizate notariat. Rapid și avantajos. Sunați acum la 143023.

CONSULTAȚII PEDIATRICE LA DOMICILIUL BOLNAVULUI
Zilnic între orele 12.30-7.30 (inclusiv noaptea).
Dr. IORDACHE CONSTANTIN
MEDIC PRIMAR PEDIATRU
Tel. 214001.

AFINVEST
Telefon 129877, 139710
NOI VĂ SPUNEM PRIMII BUNĂ DIMINEAȚA!
Puteți avea **MONITORUL** - ziarul Dvs. preferat, la prima oră.
Acest serviciu modern este asigurat **gratuit,** la domiciliu, numai prin firma *AFINVEST*

ROENTER LTD
oferă servicii pentru:
■ ÎNFIINȚARE (DIZOLVARE) S.C., FILIALE, SUCURSALE, REPREZENTANȚE,
■ ACTE ADIȚIONALE, MENȚIUNI,
■ AVIZE DE FUNCȚIONARE S.C.
Reducerea comisionului cu 20% pe perioadă limitată.
Vă așteptăm între orele 10,00-20,00, Hotel TRAIAN, ap. 123, tel. 212335.

Reparații frigidere și instalații frigorifice. Deplasări la domiciliu. Lucrări garantate, prin SC **POLAR SERVICE** SRL IAȘI
Tel. 220859

Convenabil: tehnoredactare, balanță, programe contabilitate.
Tel. 173147.

SERVICII MEDICALE MOBILE
(asistență medicală la domiciliu; consultații medicale; prescriere de rețete în regim compensat; recomandări și investigații paraclinice; tratament de urgență; asigurarea transportului și internări în caz de necesitate; oferim de asemenea servicii de infirmerie la domiciliu).
Sunați la telefon **113130/569** zilnic între orele **7,00-23,00.**
"CORPO-SAN"
vă ajută!

Doriți să aveți o siluetă frumoasă?
Practicați gimnastica de întreținere fitness și stretching la Cabinetul **FITNESS,** prof. IRIS BĂDIU.
Relații la telefon 132889.

Doriți să vă recuperați banii de la clienții rău platnici?
BIROUL DE RECUPERARE A CREANȚELOR
prin
ROENTER LTD.
Hotel Traian, ap. 123, telefon 212335.

M.V.D.
FIRMĂ SPECIALIZATĂ ÎN CONSULTING
ASIGURĂ
■ constituirea S.C. cu capital românesc și mixt (SRL, SNC, SA) în regim de urgență; înregistrarea la Administrația Financiară, cod fiscal; ■ obținerea avizului de funcționare de la Primăria Iași; ■ constituire (înregistrare) filiale; ■ acte adiționale, mențiuni (lărgirea obiectului de activitate, asocieri, retrageri, cesiuni, majorări capital, puncte de lucru, radieri, dizolvări societăți).
Hotel "UNIREA", camera 107. Telefon **212299,** orele 10,00-20,00.

S.C. ȘANTIER NR. 9 INST. SA Iași prin: Filiala Iași Filiala Vaslui
execută lucrări de alimentări cu apă, centrale termice, instalații de încălzire, sanitare, electrice, interioare. Acordăm comision pînă la 2% din valoare contract, persoanelor fizice sau juridice care intermediază încheierea contractelor de execuție. Relații la tel. 032/133070, Iași și 035/340680, Vaslui.

■ Electrician autorizat specializat în automatizări, reparat aparatură electrocasnică, în executat și reparat instalații electrice interioare de lumină și forță și șofer profesionist (B,C,E) îmi ofer serviciile. Relații la telefoanele 270909, 115330. (710438)

■ Dactilografiez avantajos orice fel de lucrări pe calculator sau mașină de scris. Relații la telefon 125769, între orele 8,00-12,00.

■ Filmări video. Prețuri avantajoase. Telefon 166462 sau 117823. (714421)

■ Lucrez plăpumi și saltele. Telefon 131728. (714710)

■ Filmări video, aparatură Sony, foarte convenabil. Telefon 231794. (714711)

■ Transport persoane și marfă cu Dacia 1300. Programare la telefon 111089. (2281)

■ Profesoară de specialitate, cu experiență - meditez cu seriozitate la Psihologie și Filosofie. Prețuri avantajoase, negociabile! Informații la telefon 115216. (713057)

■ Emigrare Canada. Autobiografie la C.P. 2011 Iași. (2362)

LOCURI DE MUNCĂ

SC STICK SRL BACĂU
oferă
contracte de muncă
foarte avantajoase în Cipru, în toate meseriile. Angajarea se face pe bază de contract ferm.
Relații suplimentare la sediul firmei din Bacău, str. Alexandru cel Bun, bl. 4, sc. D, ap. 4 sau la telefon 034/131272, între orele 18.00-21.00.

Angajăm cu garanție **2 barmani (ospătari)** cu experiență.
Tel. **271474,** după ora 20.30.

Societate cu capital străin angajează **agenți comerciali** cu experiență de agenți comerciali, fire practică și semiincisivă, prezență agreabilă, permis auto.
Solicitanții vor depune curriculum vitae la hotel Unirea, cam. 1213, între orele 8.00-15.30.
Salariul este motivant.
Interviul, duminică **21 mai 1995,** ora 10.00.

SC LACTIS SA IAȘI, angajează de urgență **jurisconsult.**
Condiții de angajare:
- studii de specialitate
- vechimea în funcție de jurist de min. 5 ani
- domiciliul stabil în mun. Iași.
Relații suplimentare se pot obține zilnic la sediul societății din Iași B-dul Metalurgiei nr. 8, compartimentul personal sau la tel. **132555 int. 22**

Angajez **barman-ospătar** (numai fete).
Tel. **177194.**

■ Locuri de muncă Ungaria. Pentru informații trimiteți date personale O.P.1, C.P.24, Suceava, 5800. (821162)

■ S.C. SCIROM angajează confecționere cu experiență în producția industrială. Relații Complex Super Stejarul, zilnic între orele 10,00-17,00. (714770)

LICITAȚII

ROMTELECOM DIRECȚIA DE TELECOMUNICAȚII IAȘI
str. Cuza Vodă nr. 3, telefon 032 145515, fax 032 214545, 01 4003321
anunță licitație fără preselecție
1. Obiectivul licitației: extindere CTD 5000 linii Iași - rețea telefonică urbană - instalare și joncționare cabluri telefonice tip Alpet.
2. Entitatea achizitoare: Direcția Tc. Iași.
3. Sursa de finanțare: surse proprii.
4. Organizatorul licitației: Direcția Tc. Iași, str. Cuza Vodă nr. 3, telefon 032 142011, 032 117265, tel/fax 032 112636.
5. Termenul limită de depunere a documentelor/ofertei: 19.06.1995, ora 9.00, la sediul Direcției Tc. Iași
6. Deschiderea licitației publice: 19.06.1995, ora 10.00, la sediul Direcției Tc. Iași
7. Documentele licitației: se pot procura la prețul de 34.000 lei de la sediul Direcției Tc. Iași
8. Condiții de participare: specialiști în rețele de telecomunicații.

PIERDERI

■ Pierdut BI seria DK 882823, carnet de student, legitimație biblioteca Eminescu pe numele Roșca Bogdan Alexandru. Le declar nule. (2363)

DIVERSE

S.C. Electric Puls Instalează operativ alarme auto STINGRAY (Germania) cu numai 199.980 lei. Garanție 12 luni! Tel. 032/213284

■ S.C. ȘOFERUL AMATOR S.A. Iași, din strada Sf. Andrei nr. 8-10, angajează lucrător comercial pentru magazinul de piese auto; selectează persoane în vederea obținerii autorizației de maistru-instructor; execută reparații auto de mecanică și electricitate la autoturisme tip: Oltcit, Dacia 1300; 1310; desface prin magazinul propriu piese auto la prețuri avantajoase. Relații suplimentare la sediul societății sau la telefoanele: 117438; 117409. (713033)

■ Pisică mică și drăgălașă caut stăpîn pentru convițuire tandră și afectuoasă. Telefon 120054. (339289)

Acționarii de la **SC Podgoria Copou SA** care au depus cerere pentru locație (arendă), sînt invitați pentru încheierea contractelor astfel:
- 15-31 mai - comunele Aroneanu și Comarna.
- 1-30 iunie - comunele Holboca și Popricani.

Organizația Muncitorească Iași a PNȚCD invită pe toți membrii săi în data de **25 mai 1995,** orele 17.00, la **adunarea generală** pentru alegerea noului comitet de conducere. Adunarea generală va avea loc la sediul PNȚCD din str. Cuza Vodă nr. 41.

UNIVERSAL RX oferă din stoc: DISCHETE **3M** și foi adezive pentru notițe **POST IT**
Vă așteptăm zilnic la sediul nostru din str. G. Ureche nr. 3.
Tel./fax 112058.

Liceul Teoretic "MIHAI EMINESCU" Iași
școlarizează în anul școlar 1995-1996, 4 clase a V-a, dintre care o clasă cu predare intensiv franceză, o clasă cu predare intensiv engleză, o clasă cu predare intensiv germană. Liceul dispune de laborator de informatică, ceea ce permite ca două din aceste clase să studieze informatica, în cadrul obiectului educație tehnologică. Cursurile se vor desfășura numai dimineața.
Pentru elevii din alte localități școala dispune de internat și cantină.
În ziua de 3 iunie 1995, orele 9,00 va fi organizată testarea elevilor la matematică și limba română.
Înscrierea se face la secretariatul liceului, str. Mihail Kogălniceanu nr. 10, telefon 116019.
Elevii vor fi prezenți

FELICITĂRI

Un buchet cu cele mai frumoase gînduri și felicitări pentru **IRINA MIHAI,** cu ocazia înfloririi unui trandafir suplimentar în buchetul vieții tale și tradiționalul *LA MULȚI ANI!* din partea unui admirator.

DISPARIȚII

■ S-a pierdut un copil pe nume Scripcaru Fabian, din strada Sărărie nr. 38, la data de 11 mai 1995, ora 16,00. Era îmbrăcat într-o pereche de blugi, cu bocanci în picioare, o flanelă, cu capul gol. (714171)

ULTIMA ORĂ

VÎNZĂRI

SC VIBLANC SA
vă oferă:
- Frigidere Fram 240 l - 410.000 lei
- Frigidere Fram 180 l - 350.000 lei
- Frigidere Arctic 240 l - 450.000
- Frigidere Arctic 140 l - 323.000
- Congelatoare Arctic 210 l - 595.000 lei
- Congelatoare Arctic 120 l - 415.000 lei
- Mașini spălat fără storcător:
  - AL 15 - 190.000 lei
  - AL 12 - 180.000 lei
- Mașini spălat cu storcător AL 7 - 320.000 lei
- Storcător rufe - 112.000 lei
- Mașini cusut Monica mecanice - 210.000 lei
- Aragaze de Satu Mare
  - cu 3 ochiuri - 249.000 lei
  - cu 4 ochiuri - 255.000 lei
  - cu 5 ochiuri - 349.000 lei

Garanție 1 an.
Prețurile sînt pentru en detail. Pentru informații, sunați la telefonul: **142289, 148019**

■ Foarte convenabil, vînd aparat de mărit profesional "Krokus" cu cap color, nou., 250.000 lei, negociabil. Telefon 126848. (713078)

■ Vînd mărci. Telefon 129087. (713071)

AUTO - MOTO

Vînd camion SRD 6135 st, în perfectă stare de funcționare, avantajos. Tel. 032-162159

ELECTRONICE

■ Vînd foarte convenabil dublu casetofon Majak profesional, în stare foarte bună, 200.000 lei, negociabil. Telefon 128853. (713079)

CASE TERENURI

■ Vînd 10.000 mp (sau parcelat), în sat Poieni, lîngă pădure, posibilitate construcție vilă, cabană. Telefon 230924. (21,00-24,00). (2370)

ÎNCHIRIERI

Caut să închiriez garaj aproape de blocul CINA. Ofer 20$ lunar. Tel. 142384

SCHIMBURI

București, schimb apartament 3 camere, 2 băi, balcon, etaj 1, zona P. Chirigiu - Trafic Greu, cu similar Iași, variante. Tel. 114260, 251050 după ora 19,00.

Schimb apartament 4 camere decomandate, confort I, et. 1, două grupuri sanitare, gresie, faianță, parchet, gaze, telefon, balcon închis, zona Dacia, pentru două aprtamente cu două camere decomandate, confort I, numai etajele I-II sau casă (variante). Relații în str. Tabacului nr. 17, bl. D14, et. I, ap. 6.

■ Schimb apartament 4 camere, confort I, decomandat, 67,25 mp, proprietate, bun pentru privatizare, cu garsonieră, confort I, et. 1-3, indiferent de zonă plus diferență, negociabilă. Șoseaua Națională nr. 52, Bl. A6 parter, ap. 3. Relații orele 8,00-13,00 și 15,00-20,00. (713063)

DECESE

Soția, copiii și rudele anunță cu adîncă durere dispariția prematură a celui care a fost CRISTI NISIOIU. Corpul neînsuflețit va fi depus joi dimineața, pînă la ora 12.00, la biserica "Sf. Nicolae din Copou, vis-a-vis de stadion, unde se va face slujba de adio. Înmormîntarea va avea loc vineri, ora 14.00, la Cîmpulung Moldovenesc, cimitirul catolic

■ **Soțul, Vasile și fiul Liviu anunță cu durere trecerea în neființă a celei care a fost MARIA MOGA, 64 ani, fostă casieră la OCL Alimentara. Înmormîntarea va avea loc miercuri, 17 mai 1995, orele 13,00, la cimitirul Sf. Treime din Iași. Dumnezeu s-o ierte!** (714186)

CONDOLEANȚE

✝

Cadrele didactice de la Facultatea de Electronică și Telecomunicații transmit sincere condoleanțe colegei șef de lucrări ing. Elena Ciobanu pentru pierderea tatălui.

✝

Colectivul catedrei de Electronică Aplicată, din cadrul Facultății de Electronică și Telecomunicații, transmite întreaga sa compasiune colegei șef de lucrări ing. Elena Ciobanu pentru pierderea tatălui.

✝

Surprinși de moartea prematură a colegului prof. DAN PINTILIE profesorii și întreg personalul Liceului "Al. I. Cuza" își exprimă profundul regret și transmit sincere condoleanțe familiei îndoliate.

■ Colegii din cadrul S.C. TMUCB S.A. filiala Iași sînt alături de d-na Ciobanu Georgeta, la greaua pierdere suferită prin dispariția surorii sale, și-i transmit sincere condoleanțe. (713073)

OFERTE SERVICII

Agenția de Turism Unirea Iași
(fostul OJT)
cu sediul în Piața Unirii 12 (lîngă Hotel Unirea) oferă următoarele excursii peste hotare:
- **Franța** - avion, 8 zile: 16 iunie, 14 iulie, 18 august.
- **CIPRU** - avion, 8 zile, 25 mai, 24 iunie.
- **Austria** - autocar, 4 zile, cu plecarea în ultima duminică a fiecărei luni.
- **China** - avion, 8 zile la Beijing, cu plecări în fiecare simbătă
- **Israel** - avion, 8 zile, 22 iunie, 20 iulie, 24 august.
- **Italia** - autocar, 9 zile: cu plecarea la sfîrșitul lunii iunie.
- **Egipt** - avion, 12 zile, 3 iunie, 10 iunie.
- **Grecia** - autocar, 12 zile 19 iunie, 8 iulie
- **Thailanda** - avion: 8 zile, 26 iunie.
- **Tunisia** - avion, 8 zile: cu plecări în fiecare marți.
- **Praga** - autocar, 3-8 august, cu ocazia concertului susținut de formația Rolling Stones.

Croaziere:
în Marea Mediterană și Oceanul Atlantic, 4 variante, 15 zile.
Intermediem obținerea vizelor pe bază de invitație pentru Franța, Italia și SUA
Oferim bilete de odihnă și tratament în toate stațiunile cu data și durata sejurului la alegere. Plata se poate face și în rate.
Informații suplimentare la telefon **143037.**

LITORAL
Numai cu anunțul publicitar decupat veți avea **REDUCERE 7%**
Costinești, Neptun, Cap Aurora, Venus, Mamaia, Eforie Nord, Olimp.
Prima rată - 20%

FRANȚA, 25 iunie München - Panis, Chamonix

Agenția de turism TOTEM
Casa Studenților, Iași telefon 032/110724

AGENȚIA MAGELLAN organizează excursii săptămînale în Ungaria - joi, Turcia - sîmbătă. Tel. 212337

■ Inginer, repar televizoare color și alb negru. Sonor E. Nova. Telefon 128356. (713065)

LOCURI DE MUNCĂ

■ S.C. AGROFRUCT S.A. Vlădeni, cu sediul în Iași, Șos. Bucium nr.18, angajează prin concurs economist birou contabilitate cu experiență în agricultură. Condiții de angajare: studii superioare. Relații suplimentare la telefon 231089, sau la sediul unității. (713072)

PIERDERI

■ Pierdut cercel aur, valoare sentimentală. Aducătorului ofer valoarea cercelului în lei sau valută. Telefon 129087. (713070)

■ Pierdut carnet student, pe numele Munteanu Neculai. Îl declar nul. (713075)

■ Pierdut carnet student, numele Mihai Felix - Electronică. Îl declar nul. (713074)

FELICITĂRI

■ **Draga noastră mamă și bunică, dragostea noastră ți-o aducem în dar, să-ți înfășori sufletul cu ea, ca o veșnică pavăză pentru durere, ca un veșnic izvor de mare fericire, astăzi la aniversarea celor 65 de ani. Pentru d-na Postolache Magdalena din Iași, comuna Golești, din partea fiicei Dafina și a nepoatelor Alina și Cătălina.**

Cu prilejul zilei de naștere, Avion, Lică, Cristi, Mitică, Costică și Florin transmit celui mai simpatic coleg și prieten
TUDORACHE COSTICĂ
sincere urări de bine și sănătate, precum și tradiționalul
LA MULȚI ANI!

DIVERSE

Datorită unui accident regretabil, colecția cotidianului MONITORUL a fost descompletată. Rugăm pe toți cei care ne pot sprijini la refacerea acestei colecții să se adreseze redacției. Exemplarele lipsă (numere din anul 1991: 5, 14, 29 iunie și 9 septembrie) vor fi achiziționate contra cost, la prețuri negociabile. Relații la telefon **172557,** interior **106** sau **145610.**

PANORAMIC

La Piatra Neamt

Gimnastele de la GIMCONRADO au dominat "Cupa Primăverii"

În organizarea C.S.Ș. Piatra Neamț și a D.J.T.S. Neamț s-a desfășurat în municipiul de sub Pietricica competiția dotată cu "Cupa Primăverii", un preambul la finalele C.N. de junioare (Reșița) și senioare (Baia Mare). Au participat gimnaste de la cluburile din Moldova. Iată rezultatele obținute de sportivele de la C.S.Ș. GIMCONRADO Iași, pregătite de prof. Constantin Radu, Cătălina Radu, Marilena Amironesei și Iulia Ciobănică, cu ajutorul balerinilor Laura și Liviu Apetroaie:

■ **categoria "speranțe"**: individual compus - 1. Simona Ursache; 2. Ioana Cordun; 4. Ramona Enea și Oana Grancea.

■ **categoria a IV-a:** individual compus - 1. Pamela Tănase (locul I la minge); 2. Mihaela Hilițeanu (locul I la coardă); 3. Anca Dumitriu (locul II la coardă). Cele trei gimnaste sus-amintite, împreună cu Alina Stafie, Mihaela Alexa și Monica Afilitoaie au cîștigat proba de ansamblu.

■ **categoria a III-a:** individual compus - 2. Mădălina Bujor; proba fără obiect - 2. Carmen Afilitoaie; 3. Adina Banu; Adriana Bujor - locul III la minge; Raluca Racoviță - locul III la cerc; Aida Turcanu - locul III la coardă.

■ **categoria a II-a:** Raluca Valachi (locul II la minge și măciuci, locul III la coardă și individual compus **(GIN).**

Epilog la afacerea O.M.

Tapie - un an de închisoare cu suspendare

Bernard Tapie, fostul director al clubului de fotbal Olympique Marseille a fost condamnat ieri la un an închisoare cu suspendare, pentru acuzația de mituire a jucătorilor de la echipa Valenciennes și influențarea martorilor pentru a-și acoperi faptele. Principala acuzație se referă la instigare la mituire a unor jucători din formația Valenciennes, care au "pierdut" un meci cheie pentru ca Olympique să cîștige campionatul în 1993. Ulterior, Tapie a făcut presiuni asupra martorilor care-l incriminau. Jean-Pierre Bernes, secretar general al clubului O.M., a fost de asemenea condamnat la doi ani închisoare cu suspendare, relatează REUTER. Avocatul apărării, Francis Debacker, a declarat că Tapie nu se aștepta la o asemenea sentință, considerînd-o "excesivă și inacceptabilă".

Brazilia, patria minunilor fotbalistice

Trei goluri în șapte minute

Mijlocașul echipei braziliene FC Santos, Marcelo Passos, a marcat trei goluri în numai 7 minute, la meciul susținut de formația sa împotriva lui Palmeiras, în campionatul statului Sao Paulo. Passos a înscris în minutele 50, 52 si 57 în partida cîștigată de Santos cu 3-1.

Deși suspendat

Cantona a jucat cu acordul F.I.F.A.

Atacantul francez Eric Cantona, suspendat din fotbal pînă la 1 octombrie, a jucat într-o partidă de caritate, după ce a primit acordul FIFA. Jucătorul lui Manchester United a marcat un gol în meciul dintre selecționata "All-Star XI" și o echipă din apropierea Parisului. "A fost fantastic că am putut să joc din nou. Cei de la FIFA sînt oameni de treabă" a declarat Cantona. Fondurile strînse după această partidă vor fi utilizate de o fundație condusă de Michel Platini, în scopul limitării consumului de droguri. Cantona a fost suspendat după incidentul petrecut la 25 ianuarie, la un meci din campionatul Angliei, cînd francezul l-a lovit pe un suporter al echipei Crystal Palace.

Campionatul Spaniei, etapa 33-a

Protagonistele au obosit

Real Oviedo - Real Madrid 3-2 (1-1).; Sevilla - Deportivo 0-0; Zaragoza - Santander 1-1 (0-1).; Real Valladolid - Real Betis 0-2 (0-1); Barcelona - Celta Vigo 1-1 (0-0); Compostela - Espanol 1-1 (1-0); Valencia - Athletic Bilbao 3-1 (2-0); Tenerife - Albacete 2-2 (2-1); Real Sociedad - Logrones 6-0 (3-0); Atletico Madrid - Gijon 3-2 (1-0).

Primele locuri în clasament:

1. Real Madrid	33	20	9	4	71-25	9
2. La Coruna	33	16	11	6	50-28	3
3. Real Zaragoza	33	17	6	10	49-41	0
4. Real Batis	33	13	14	6	40-20	0
5. FC Barcelona	33	15	9	9	52-42	39

Baseball

Campionatul Național - faza județeană

Duminică a avut loc pe terenul Agronomia faza județeană a Campionatului Național de baseball pentru juniori și cadeți. În meciul juniorilor I C.F.R. Iași a învins cu 17-14 pe Olimpia Iași, la cadeți impunîndu-se Olimpia cu scorul de 9-0. Tinerii jucători de baseball ieșeni se pregătesc în continuare pentru Cupa României (juniori: 25-28 mai, Călărași; cadeți: 3-5 august, Botoșani) și faza finală a C.N. (juniori: septembrie, Gherăești; cadeți: 13-15 august, Iași). **(N.G.)**

C.M. de box de la Berlin au demonstrat că, în condiții normale

Francisc Vaștag nu poate fi învins

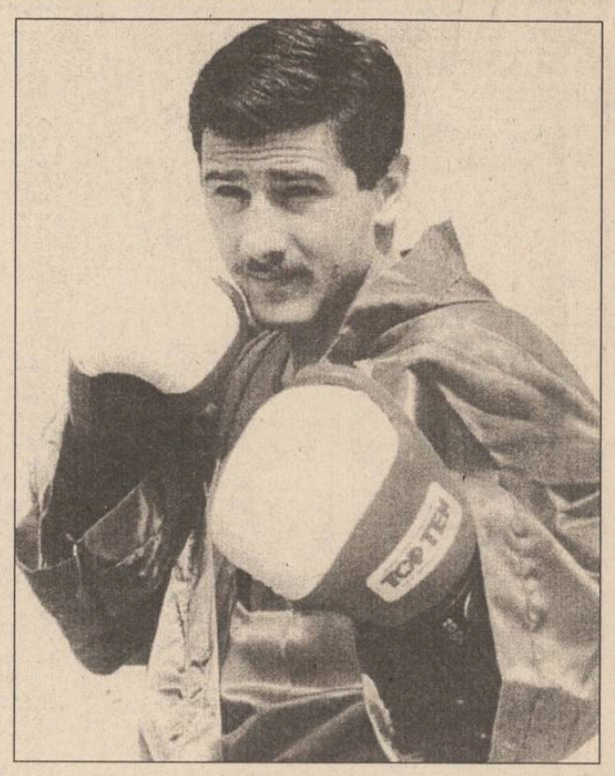

Delegația României la C.M. de box amator de la Berlin 1995 a întrecut așteptările: două medalii de aur obținute de ***Leonard Doroftei și Francisc Vaștag*** și un loc în clasamentul pe națiuni înaintea SUA, Poloniei, Italiei (forțe pugilistice de prim rang) și, mai ales, a Germaniei, care cu zece boxeri în semifinale, promitea demolarea supremației incontestabile a comandoului cubanez. Performanța lui Doroftei este o surpriză, să recunoaștem. Nu mai puțin surprinzător este, însă, al treilea titlu mondial obținut de Vaștag. Și aceasta deoarece, pentru europeni, asemenea rezultate sînt rarisime. Memoria nu ne aduce în minte decît pe legendarul ***Laszlo Papp*** (triplu campion olimpic 1948-1956) și o coroană de medalii egalată acum doar de Feri și bulgarul Todorov.

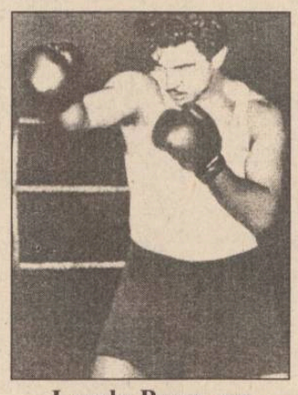

Laszlo Papp, un Vaștag al anilor 50

■ *Un început anevoios*

Campion mondial de juniori în 1987, Feri este aruncat peste un an în ringul olimpic de la Seul. În Golful Guineii, este o țărișoară numită Republica Togoleză, care nu înseamnă nimic, nici măcar în statisticile sportului african. Și totuși, această minusculă republică are printre cetățenii săi pe unul dintre puținii sportivi din lume care se poate mîndri cu o victorie la "fenomenalul" Vaștag. O nenorocită de lovitură sub centură, neobservată de arbitru - și togolezul Joseph Mamidou pune capăt, după două minute, primei experiențe olimpice a reșiteanului. La C.E. din 1989 de la Atena, sorții îi aduc lui Feri, încă din primul tur, un campion european en-titre: ***bulgarul Abadjiev.*** Feri cîștigă clar lupta, dar arbitrii, selecționați din imperiul AIBA condus de Emil Jecev, văd altfel. La Moscova, în același an, la Mondiale, lui Vaștag nu-i stă nimeni în cale: ***irlandezul Lowe, iugoslavul Bairovic, coreeanul Nam, americanul Marques și (mai ales) dublul campion european Siegfried Mehnert*** (Germania) trebuie să recunoască faptul că Francisc este cel mai bun din lume la categoria semimijlocie. Ghinionul s-a spart!

■ *Trei ani fără rivali*

Time out! Feri absentează la Europenele de la Göteborg din 1991, pentru a pregăti Mondialele australiene din același an: în sferturi, o victorie istorică la sovieticul Zukov (trecuseră 11 ani de cînd un român nu mai realizase o asemenea minune); dar, în semifinala de la Sydney, Vaștag nu mai e Vaștag și judecătorii atîta așteaptă: învingător la puncte - ***Andreas Otto*** (Germania)!

La Barcelona, Feri abordează din nou aurul olimpic. Dar, nu i-a ieșit nici măcar bronzul, pentru că alții l-au văzut mai bun pe portoricanul Acevedo!

Ce reprezintă Vaștag și ce reprezintă Acevedo s-a văzut ulterior.

■ **C.M. Tampere, 1993:** cedează în fața lui Feri (trecut la 71 kg) Markus Beyer (Germania), Orhan Delibaș (Olanda - vicecampion olimpic), Serghei Karavaev (Rusia) și - în finală - cubanezul Alfredo Duvergel (singurul om capabil să-l învingă pe Vaștag, dacă acesta nu se află într-o formă fastă).

■ **C.E. Bursa, 1993:** un alt rus, Kurbanov și același Delibași sînt ultimele secvențe dintr-un drum la capătul căruia se află o nouă medalie de aur.

■ La **C.M. de la Berlin** toată lumea a văzut clar că, în condiții normale, Francisc Vaștag nu poate fi învins.

■ *Un nou Laszlo Papp?*

Zvonul privitor la retragerea lui Vaștag pare de domeniul absurdului. Un singur lucru îi mai lipsește lui Feri în domeniul boxului amator, titlul olimpic, și pînă la Atlanta nu mai este decît un singur an. Sînt convins că acolo nu mai poate îndrăzni nimeni să declare pe un oarecare Mamidou sau Acevedo ca fiind superior lui Vaștag. Dacă țara lui Fidel Castro nu pregătește cu minuțiozitate un om la această categorie, înarmat special cu "viruși" anti-Vaștag, boxul românesc va avea, în sfîrșit, un succesor al lui Nicolae Linca în imperiul celor cinci cercuri.

În încheiere îmi mărturisesc convingerea absolută că Francisc Vaștag ar putea face o carieră strălucită și pe ringul profesionist, devenind un nou Laszlo Papp.. Dacă nu chiar un Benvenutti... **(G.I. NICOLAE)**

"Nașul și cu finul au învins Berlinul!"

Cei doi reprezentanți ai României, medaliați cu aur la CM de box, Francisc Vaștag și Leonard Doroftei, au sosit ieri în țară. ***Francisc Vaștag a fost declarat cel mai tehnic pugilist al turneului***, în timp ce Doroftei a primit titlul neoficial de cel mai aplaudat boxer. "***Sînt mulțumit de rezultatul obținut. Atît eu cît și colegii mei am dat tot ce am putut. Boxul nu iartă pe nimeni, cel mai bun învinge. Acum doresc să fac o pauză, după o perioadă competițională încărcată. După aceea, voi discuta programul cu președintele și antrenorii federali. În finală, după repriza a doua, am știut că meciul este al meu. Cred că puteam mult mai mult***" a declarat Vaștag. Referitor la Jocurile Olimpice și la viitorul său competițional, triplul campion mondial a spus: "***Mai avem pînă la Olimpiadă. Încă nu mă gîndesc să trec la profesionism***". Medaliatul cu aur al categoriei 60 kg, Doroftei a precizat: "***Încă de la plecare am declarat că voi deveni campion mondial. În finală, am știut dinainte că o să cîștig, că sînt cel mai bun. Mulțumim antrenorilor care ne-au bătut și ureche at. S-a muncit titanic pentru aceste titluri. La sosirea în țară au fost emoțiile adevărate. Am transpirat de două ori: cînd s-a intonat imnul și acum pe aeroport...***" La sosirea pe Otopeni, boxerii români au fost întîmpinați de un taraf, iar pe o pancardă era scris: "***Nașul și cu finul au învins Berlinul***", știut fiind faptul că Vaștag este nașul lui Doroftei.

C.M. de handbal masculin

Încercăm o "dublă" africană

■ *România - Algeria 24-22 (10-7)*

Meciul împotriva algerienilor s-a disputat cu sabia lui Damocles deasupra capului. Din două motive: pe de o parte, handbaliștii noștri nu aveau voie să piardă această partidă (înfrîngerea ducînd la ocuparea locului 5 în grupă și implicit la eliminarea din competiție), iar pe de altă parte, adversarii noștri jucau fără complexe, ei avînd calificarea asigurată oricare ar fi fost deznodămîntul partidei. Un meci egal nu ne avantaja în mod deosebit, deoarece rămîneam pe locul 3 și urma să întîlnim în optimi reprezentativa Spaniei, care la ora actuală ne este superioară.

Așadar, cuvîntul de ordine al elevilor lui ***Vasile Stîngă*** la acest meci a fost victoria. Și ea a fost obținută - așa cum era și normal să se întîmple - dar la capătul unui meci care nu ne-a scutit de puternice emoții. Diferența de gabarit și tehnicitatea superioară a românilor i-au ajutat pe aceștia să termine prima repriză cu un avantaj de 3 goluri (10-7), care însă nu era nici pe departe liniștitor. Pînă la pauză avusesem prilejul să remarcăm prestația sigură în defensivă a "tricolorilor" (excelînd ***Mocanu și exieșeanul Rudi Prisăcaru***) precum și paradele portarului ***Sorin Toacsen***, care a avut în primele 30 de minute nu mai puțin de ***12 intervenții salvatoare!***

Băieții noștri au revenit de la cabine cu o bună dispoziție de joc și rezultatele n-au întîrziat să apară: în min. 38 conduceam cu 15-10, iar în min. 44 cu 19-13. Ne-am grăbit însă acei din noi care consideram deja meciul jucat. Profitînd de inevitabila (în cazul unei echipe românești!) relaxare prematură, handbaliștii algerieni s-au aruncat în atac cu disperarea celui care nu are nimic de pierdut și au înscris gol după gol, apropiindu-se de noi la un singur punct în min. 51 (19-18). Ultimele minute au fost de foc: africanii i-au luat pe români "om la om", apărîndu-se ca la baschet și încercînd intercepții norocoase, în timp ce tribuna "daneză" fluiera orice atingere de minge a jucătorilor noștri (ceea ce, fără a-l supăra pe Cristian Topescu, era dreptul lor de necontestat). Dedu și Zaharia (cel mai eficient jucător al nostru duminică - 7 goluri înscrise) au dat însă dovadă de mult sînge rece și au înscris golurile ce i-au ținut la distanță pe adversarii noștri, care, în precipitarea lor, s-au împiedicat de cîteva ori copilărește în minge, ratînd ocazii prețioase. Așa s-a scris istoria partidei cu Algeria, o echipă care s-ar fi putut dovedi la un moment dat buturuga mică. ***În această seară, de la ora 23,00, jucăm în optimi cu o altă reprezentantă a Africii, Egiptul.*** Cu Toacsen, Licu & Zaharia, înainte! **(Ion. C. TEODOR)**

Celelalte meciuri din grupa C: Danemarca - Japonia 35-22 (15-9); Germania - Franța 23-22 (11-11).

După încheierea partidelor din faza grupelor la Campionatul Mondial din Islanda, au rămas în cursă 16 echipe, care vor juca astăzi în optimi, după următorul program: Islanda - Rusia; Cehia - Coreea de Sud; Elveția - Cuba; Germania - Belarus; Croația - Tunisia; Egipt - România; Franța - Spania; Suedia - Algeria.

Învingătoarele vor juca pentru turneul 1-8, iar învinsele pentru locurile 9-16. Reamintim că primele 7 clasate obțin automat calificarea la Jocurile Olimpice de la Atlanta 1996.

Clasament:

1.Germania	5	5	0	0	128- 93	10
2.România	5	3	0	2	121-121	6
3.Franța	5	3	0	2	122-108	6
4.Algeria	5	2	0	3	103- 113	4
5.Danemarca	5	2	0	3	126-117	4
6.Japonia	5	0	0	5	101-149	0

Fotbal - Divizia A

Prima bătălie a unui război de uzură

Ce am văzut sîmbătă în dealul Copoului a semănat izbitor cu o luptă dramatică în cadrul unui război. Pe cîmpul de bătălie se aflau de o parte gazdele, în care Statul Major a fost silit să promoveze în grad cîțiva proaspeți absolvenți (ce-i drept cu rezultate meritorii) ai școlii de război (aceasta deoarece ***ofițerii Kerezsy, Dobrea, Cîmpeanu și Apachiței căzuseră victime Serviciilor Secrete ale F.R.F.***), iar de partea cealaltă o mînă de mercenari hîrșiți ani de-a rîndul în bătăliile din cea de-a doua divizie, care știau exact cînd să intre în tranșee și cînd să contraatace la baionetă. Lupta a fost de cele mai multe ori surdă, apărările celor două combatante funcționînd ireproșabil. În atare condiții, rachetele trimise de înaintași nu prea aveau mari șanse de izbîndă. Intrarea reîncorporatului Cobuleanu a adus plusul de maturitate necesar oștirii ieșene pentru victorie. Și nu întîmplător, el a fost și la originea primei fisuri în tabăra plopenarilor. Cuțitul l-a înfipt însă Căunei, ce se anunță urmașul lui Kerezsy la coordonarea ofensivei ieșene. Si pentru ca victoria ieșenilor să le fie fatală oaspeților, Rotaru a răsucit fără milă în ultimul minut cuțitul în inima lor. Care Rotaru a fugit și s-a zbătut în acest meci cît n-a făcut-o în toată cariera sa, răsplata, deși tardivă fiind pe măsură. Culmea ironiei, cronicarului i-au plăcut cel mai mult preferații strategului oaspeților, ***Gh. Cozarec, adică Nemțanu și Ciutacu.*** Acesta din urmă a scos două goluri ca și făcute, trecînd cu bine botezul focului. Cît despre Leo, a făcut de toate: s-a apărat, a recuperat, a atacat, fiind cu un pas deasupra colegilor de pe teren. Dacă oștenii ieșeni vor repeta acest gen de dăruire și în celelalte bătălii de pînă la sfîrșitul campionatului, putem să nu ne mai gîndim ca profesorul Antohi la... crizele de inimă și să privim încrezători cum ne vom cățăra peste înaltul baraj al D.N. În etapa viitoare vom juca la Moreni, în formație revenind un alt tînăr aspirant la bastonul de mareșal, Cip Paraschiv, apărarea fiind astfel întărită considerabil. Să sperăm că va ieși bine și acolo! **(Ovidiu MINEA)**

Atletism

Pașaport pentru Anglia

■ *Ieșeanul Cristian Lazăr a pulverizat recordul național la juniori II în proba de 300 mg*

La sfîrșitul săptămînii a avut loc la București prima etapă a concursului național Grand Prix pentru juniori II. Sportivii de la Liceul cu Program Sportiv Iași au reușit, ca și în alte ocazii, să obțină locuri fruntașe. Dar cel mai bun rezultat al competiției l-a realizat ***Cristian Lazăr (foto)*** în proba de 300 mg, nu neapărat prin ocuparea primului loc, dar și prin performanța realizată: 38,61 s - timp mai bun cu 0,54 s decît vechiul record. Cristian este elev în clasa a XI-a la L.P.S., se pregătește cu prof. Rodica Dudău și a realizat performanțe în creștere de la an la an, atît ca junior III, cît și ca junior II. Avînd în vedere că întrecerea de la București contează pentru selecția la "Zilele Olimpice ale Tineretului" (Anglia, 14-15 iulie), este clar că unul dintre pașapoartele delegației române a fost deja completat. Să mai amintim că același talentat sportiv s-a clasat pe locul II la 400 m, cu timpul de 50,60 s.

Cea de-a doua victorie a atletismului școlar ieșean a fost obținută de săritorul în înălțime, Ionuț Pavel, (antrenat chiar de către directorul L.P.S., prof. V. Midvighi) care a realizat 1,98 m. Cei doi cîștigători au primit din partea Federației Române de Atletism cîte un premiu în valoare de 25.000 lei, iar Cristian Lazăr așteaptă de la București și o... bonificație pentru record. La aceeași competiție, Florentina Grosaru s-a clasat pe locul II la prăjină (2,70 m), iar Mihaela Păduraru (46,30 s la 300 mg) și discobolul Cristi Grădinaru au obținut locul III. **(G.I. NICOLAE)**

REGIA AUTONOMĂ DE TRANSPORT ÎN COMUN IAȘI

angajează

taxatori - controlori colaboratori

Relații suplimentare se pot obține la Serviciul MSP, din str. Silvestru nr. 5 sau la telefon **115422**, interior **108**.

CITIȚI ZILNIC ZIUA!

• editorial despre starea națiunii • dezvăluiri • articole economice și anchete sociale • finanțe și informații bursiere • patru pagini de **SPORT** • divertisment, magazin • modă • informații despre staruri • mică și mare publicitate

Nu pierdeți ZIUA în zadar!

masă extensibilă cu diverse întrebuințări

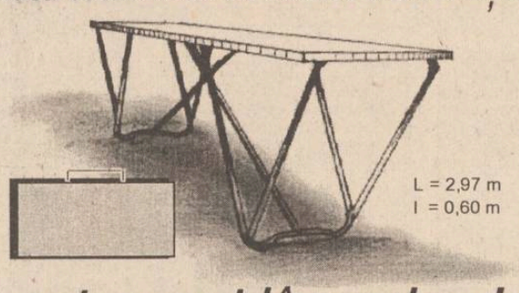

pentru momentul în care ai nevoie

pentru tonetă stradală, pentru întins tapetul, pentru distribuirea presei, reviste, cărți, pentru înfășat copilul, pentru o masă în aer liber, pentru văruit, pentru frămîntat aluatul ...

... într-un cuvînt, o masă **multifuncțională**

Relații la magazin SUPERMARKET
șos. Nicolina 64, bl. 985A, tel. 032-221291

SC **TAMAZ FRIGOCARNE** SA **IAȘI**

str. Socola nr. 16

Produce și comercializează:

• preparate din carne
• carne pentru fripturi (feliată, frăgezită, condimentată, ambalată)
• cremwurști pentru HOT-DOG
• mici formați în caserole
• hamburgeri

Comenzi la telefon **032/230070**
desfacere - dl. Sîmpetru Eugen,
d-na Ioachim Elena
sau prin fax **032/230065.**

COMPANIA DE TURISM NET

Excursii

TURCIA - 23.05 **POLONIA** - 24.05

Asigurăm locuri la mare în orice perioadă (căsuțe sau hotel)

FRANȚA - COASTA CATALANĂ
- transport lunar cu autocar aer condiționat pe ruta:
Iași - Lublijana - Venetia - Firenze - Prerprignat și retur:
- cazare hotel 3 stele. Cost program 985.000 lei + 85$

Ofertă specială (plata și în rate)

PLAJĂ ȘI TURISM ÎN ANTALYA
- odihnă pe litoral

Transport autocar, Germania. Transport avion, Italia (Verona)

net

Informații și înscrieri:
IAȘI - Casa Modei - mezanin
Telefon 032-117596
TÎRGU FRUMOS - Telefon 032-712408

KLM AGENT

Închisoarea Doftana a fost scoasă la vînzare

Primăria comunei Telega din județul Prahova a decis să scoată la vînzare fosta închisoare Doftana, care i-a fost dată în administrare prin HG 113 din 1991. Prețul cerut este de cel puțin două miliarde lei. Primăria speră să scape astfel de grija pazei celebrei pușcării a comuniștilor, care se întinde pe o suprafață de zece hectare, și de cheltuielile pe care trebuie să le facă în acest scop. Pentru stoparea furturilor și distrugerilor au fost angajați un gestionar și un paznic de noapte. Pînă acum nu s-a găsit nici un cumpărător pentru fosta închisoare. Doar Ministerul de Interne a făcut unele demersuri fără succes pentru a amenaja aici un depozit al Arhivelor Statului.

Astăzi, la FRF va avea loc judecarea contestațiilor în cazul "Iași-Brăila"

Cu începere de la orele 14.00, Comisia de Apel a FRF va avea pe rol judecarea contestațiilor depuse de conducerile cluburilor Lynx Iași și Dacia Unirea Brăila, nemulțumite de hotărîrile date săptămîna trecută de CNN. Comisia de Apel poate modifica deciziile anterioare, reducînd sau majorînd unele sancțiuni. Pînă ieri după amiază nu "transpirase" nimic din intențiile acestei comisii. Totuși, cine a urmărit atent editorialul de sîmbătă al redactorului șef al *"Sportului românesc"*, *Ovidiu Ioanițoaia*, în care acesta își exprima nedumerirea referitor la suspendarea celor patru jucători ieșeni și la interzicerea participării la baraj a brăilenilor, poate trage anumite concluzii. Și cum patronul *"Sportului românesc"*, *Dumitru Dragomir*, este membru al Comisiei de Apel, nu este exclus ca aceste sancțiuni să cadă. Un singur lucru este cert: Comisia de Apel va lua o decizie care a scăpat CNN, și anume de a confisca și trece în contul federației suma de 20.000.000 lei. Părțile nemulțumite de hotărîrea acestei instanțe se pot adresa însă Comitetului Executiv al FRF. **(Lucian GHEORGHIU - subredacția București)**

MIERCURI
17 mai 1995
An V,
Nr. 114 (1177)
8 PAGINI
300 LEI
pentru Republica Moldova - 30 bani

cotidian de informații
Monitorul

Director onorific: AUREL LEON
Redactor șef: DAN RADU

Înainte de a anunța Poliția, Salvarea sau Pompierii, sunați la MONITORUL!
17.25.57
14.56.10

Mania alarmelor false produce pagube economiei naționale

Un telefon anonim a blocat pentru 13 ore linia ferată Suceava-București

În urma unui telefon anonim primit în seara zilei de 15 mai în gara Adjud, care anunța faptul că podul de peste Trotuș - lîngă localitatea Pufești - a fost minat, traficul feroviar pe linia 500 a fost blocat. Circulația trenurilor între orașele Adjud și Mărășești a fost reluată în jurul orei 12.30, după aproape 13 ore de la primirea anunțului telefonic anonim. Traficul feroviar a fost restabilit după ce pirotehnicienii au constatat că este vorba de o alarmă falsă. Circulația trenurilor în zona Pufești a putut fi deviată pe alte rute ocolitoare, dar aceasta a implicat eforturi deosebite din partea SNCFR și pierdere de timp din partea călătorilor.

În acest caz, au acționat echipa de pirotehniști a județului Galați, o echipă specială din București și circa 40 de polițiști din cadrul Serviciului Poliției Transporturi Vrancea. Pe durata operațiunii, aproximativ 20 de garnituri de trenuri de persoane și între 5 și 10 garnituri de trenuri de marfă au fost blocate pe raza județului Vrancea.

Rapidul 62 București Nord-Iași, ce trebuia să sosească în stația CFR Iași la ora 12.01, a ajuns la ora 16.00. Sute de călători, presați de probleme urgente (inclusiv militari în termen care trebuiau să se prezinte la unitățile militare) au fost blocați în gara Roman. Cei care au cumpărat bilete de călătorie și nu au putut părăsi Romanul au primit contravaloarea biletelor.

Din cauza opririi mai multor garnituri de trenuri personale și de marfă în cele două gări, SNCFR a înregistrat pagube importante. De la începutul anului 1995, în România au fost anunțate peste 160 de false atentate cu bombe. **(Nord-Est PRESS)**

O acțiune de protest fără precedent

Marile sindicate vor cere astăzi, în scris, demiterea Guvernului Văcăroiu

■ *confederațiile sindicale vor declanșa la începutul lunii iunie o grevă generală concertată* ■ *"Vom încerca să încheiem un pact social cu următorul guvern"* ■

Confederația Națională Sindicală "Cartel Alfa", Blocul Național Sindical, CNSLR-Frăția și Confederația Sindicatelor Democratice din România vor depune, astăzi, la Parlament și la Președinție, cererea scrisă de demitere a Cabinetului Văcăroiu, a declarat ***Bogdan Hossu***, președintele Cartelului Alfa. Hossu a spus că marile centrale sindicale vor cere formarea unui noi guvern. ***"Vom încerca să încheiem un pact social cu următorul guvern, iar proiectul acestui document va fi dat publicității în curînd"*** - a informat Hossu. Liderul sindical a prezentat marți rezultatul referendumului din Cartel Alfa: 41,6% dintre sindicaliști sînt pentru acțiuni de lungă durată în teritoriu și la București și 42,8% sînt pentru demiterea Guvernului și acțiuni de lungă durată în fața Palatului Victoria. Bogdan Hossu a arătat că, la Consiliul de Coordonare Extraordinar de marți al Cartelului Alfa, au participat ca invitați ***Pavel Todoran*** și ***Sorin Stan***, de la CNSLR-Frăția, ***Dumitru Costin*** și ***Ion Rădoi***, de la BNS, și doi vicepreședinți de la CSDR (președinte ***Victor Ciorbea***). Hossu afirmă că, după acțiunile sindicale izolate, care vor începe pe 30 mai, se va trece în prima decadă a lunii iunie la grevă generală concertată. Greva generală a celor patru mari centrale sindicale va fi combinată cu ample acțiuni de stradă în țară și în București. *(amănunte în pagina 4)*

Ministerul Sănătății din România se pregătește să dea o luptă grea

EBOLA

■ cum se manifestă boala dată de acest virus ■ toate legăturile țării noastre cu Zairul sînt supravegheate ■

La Spitalul de boli infecțioase "Victor Babeș" din București a fost amenajat un pavilion special pentru eventualele persoane contaminate cu virusul Ebola, aceasta în ciuda faptului că nu există antidot pentru combaterea acestei noi maladii. În același timp, MAE a anunțat că românii aflați la ora actuală în Zair nu vor avea dreptul de a intra în țară decît peste trei săptămîni. Ambasada română din această țară nu mai acordă vize pentru România pentru cetățenii zairezi sau pentru alții de altă naționalitate. În sens invers, au fost sistate orice fel de plecări din România spre Zair în interes privat sau de altă natură. Personalul navigant român de pe cursele TAROM care în ultimele zile au efectuat curse în zonele critice este supus la controale medicale și teste speciale.

Din păcate, aceste controale nu au fost extinse asupra cetățenilor proveniți din zonele de unde a erupt acest virus. Este vorba de comercianții sau studenții care se află de un timp îndelungat în România, dar au avut drumuri în zonă în ultimele luni. Nu sînt ținuți sub observație nici cei care se află clandestin în țară și despre care nici autoritățile competente nu au date suficiente.

Într-un interviu acordat în exclusivitate cotidianului *MONITORUL*, *prof. Mihai C. Duca* de la Catedra de virologie a UMF Iași, expert OMS pentru boli virale, a declarat, referindu-se la epidemia de febră hemoragică din Zair provocată de virusul Ebola: ***"Boala apare brusc, cu cefalee, febră, stare de rău, mialgii, leziuni hepatice, leziuni renale și coagulare intravasculară diseminată - simptomul dominant - la care se adaugă hemoragii gingivale, oculare, intestinale, scaune diareice"***. În ceea ce privește condițiile care au condus la izbucnirea, în urmă cu aproximativ două săptămîni, a epidemiei care afectează orașul Kikwit (Zair), prof. Mihai G. Duca a afirmat: ***"Se reeditează acum același mister ca și la prima epidemie, înregistrată tot în Africa, în perioada 1976-1977. Nici acum nu se știe care este așa-numitul rezervor de virus Ebola. După toate probabilitățile, este o boală cu focalitate naturală, cum se spune, adică virusul circulă între anumite specii animale de la care, la un moment dat, se contaminează omul"***. **(Cristina LUCAN)**

În numărul de mîine al săptămînalului* Nord-Est MAGAZIN *puteți citi un amplu material despre această maladie.

Ordonanța nr. 1 a întors tara cu fundul în sus

Sistemul energetic național este în pericol

■ *dacă această ordonanță nu este anulată pînă pe 2 iunie, angajații din sistemul energetic își vor da demisia*

Angajații RENEL cer anularea, pînă pe 2 iunie, a Ordonanței de urgență nr. 1/1995 privind limitarea creșterii salariilor în regiile autonome, votată de Parlament și înaintată spre promulgare președintelui ***Ion Iliescu***. În caz contrar, 37.186 de salariați din sectorul de producție a energiei electrice, care și-au dat demisia individual, își vor părăsi de facto locurile de muncă, peste 15 zile, a declarat, ieri, ***Vasile Șuță***, președintele executiv al Federației Sindicatelor "Energetica". Liderul sindical a adăugat că o mare parte a celor aproximativ 6.500 de salariați din sectorul nuclear a recurs la aceeași formă de protest. Astfel, și-au prezentat demisia 58% dintre salariații fabricii de Apă Grea ROMAG Turnu Severin, 23% dintre cei ai Centralei Nuclearo-Electrice de la Cernavodă, 73% dintre angajații Fabricii de combustibil nuclear Pitești și 79% dintre cei ai Institutului de Cercetări Nucleare Pitești. ***Ioan Diaconu***, vicepreședintele Federației Rețele Electrice "Univers", a declarat că și-au depus, de asemenea, demisiile angajații din sectorul de distribuție a energiei electrice care, potrivit legislației, nu pot recurge la grevă. Claudiu Săvulescu, șeful Serviciului Relații Publice din cadrul RENEL, a declarat Agenției Mediafax că sindicatele nu au înaintat regiei pachetele de demisii. ***"De altfel, această modalitate de prezentare a demisiei nu este conformă cu reglementările în vigoare"***, a adăugat *Claudiu Săvulescu*.

NOUTĂȚILE ZILEI

Germania va sprijini integrarea europeană a României

Roman Herzog

Președintele Germaniei, ***Roman Herzog***, a afirmat, ieri, în fața Camerelor reunite ale Parlamentului român, că prezența sa la București dovedește "voința fermă" a Germaniei de a sprijini România să se integreze în instituțiile europene. Președintele Germaniei a recunoscut că succesul reconstrucției germane de după război se datorează "într-o măsură esențială" și securității oferite de Alianta Nord-Atlantică. ***"Considerăm că este foarte important ca României să i se ofere o perspectivă concretă a căii spre structurile de securitate occidentală pe care s-a angajat"***, a afirmat Roman Herzog.

Vicepreședintelui Parlamentului de la Chișinău i s-a aruncat o grenadă pe fereastră

Vicepreședintele Parlamentului de la Chișinău, Nicolae Andronic, a fost victima unui atentat la domiciliul său din capitala Republicii Moldova. Domnul Andronic a scăpat cu viață din acest atentat. Împrejurările în care s-a produs incidentul: familia Andronic se pregătea să sărbătorească ziua de naștere a d-lui Andronic. El locuind la etajul al doilea, a fost foarte lesne pentru atacanți să arunce o grenadă chiar prin geamul bucătăriei. Grenada a spart geamul și a rămas suspendată pe pervaz. Dl Andronic a observat-o la timp și a aruncat-o în afara geamului. A fost organizat imediat un grup operativ care cercetează cazul. În general, pentru Moldova aceste cazuri de terorism cu ajutorul grenadelor sînt destul de frecvente.

Poliția japoneză a făcut ieri o captură spectaculoasă

Shoko Asahara

Shoko Asahara, fondatorul și conducătorul sectei "Aum Shinri Kyo", răspunzătoare pentru atacul cu gaz sarin de la metroul din Tokyo, a fost arestat ieri, la cîteva ore după lansarea unei masive operațiuni de raiduri și percheziții ale poliției nipone. Îmbrăcat cu o haină albă de ceremonie, Asahara a fost scos din sediul sectei Aum, situat în satul Kamiko Isshiki de la poalele muntelui Fuji. *(amănunte în pagina 4)*

Înfrîngere rușinoasă a naționalei masculine de handbal

Aseară, într-un meci meci contînd pentru optimile de finală ale CM de handbal din Islanda, echipa României a pierdut în fața naționalei Egiptului cu scorul de 31-26 (13-14).Astfel, handbaliștii noștri au pierdut și calificarea pentru Olimpiada din 1996 de la Atlanta.

SAFI SA
SOCIETATEA DE ASISTENȚĂ FINANCIARĂ ȘI INVESTIȚII
FINANCIAL SERVICES AND INVESTMENT COMPANY
Sunați acum la telefon 117596

● FONDUL MUTUAL AL OAMENILOR DE AFACERI
Datele la zi valabile începînd de LUNI, 15 mai 1995.
Număr C.I. în circulație:
tip A: 205.349 tip B: 329.074 tip C: 429.203
Activul net: 143.878,54 milioane lei
NOU!
Începînd cu data de 17.04.1995 s-a lansat o nouă emisiune de Certificate de Investitor, tip C, cu valoarea nominală de 50.000 lei.
Valoarea la zi a certificatelor de Investitor (C.I.):
tip A: 421.600 lei - la răscumpărare
tip B: 105.400 lei - la răscumpărare
tip C: 52.700 lei - la vînzare

● FONDUL PRIVAT DE ACUMULARE ȘI PENSII
deschis atît persoanelor în activitate, cît și pensionarilor

Casa Modei (mezanin) Telefon 117596
Zilnic, între orele 9,00-18,00 (sîmbătă, duminică închis)
Biroul SAFI Iași practică cel mai mic comision

INSTITUTUL EUROPEAN PENTRU COOPERARE CULTURAL ȘTIINȚIFICĂ IAȘI
str. Cronicar Mustea nr. 17, Iași
tel. 032/127311, fax 032/ 230197
Serviciile oferite de Institutul European Iași prin departamentele de profil sînt:
● grafică publicitară
● imprimare tipografică
(formulare tipizate, etichete pt. ambalaje individuale și colective în 1-6 culori, autocolante, prospecte, pliante și mape publicitare, cataloage de produse, calendare, broșuri, cărți, ecusoane și alte tipărituri plastificate pînă la format A3 etc)

● sucuri RIO
- 2 l, 7 sortimente
● sucuri
SOROLI-COLA
1/4 l, 4 sortimente
en gros
SC DECAR SRL
Tel./fax 212338, 176610
Str. Crișan 12 (fostul sediu al Cooperativei "Solidaritatea")

MONITORUL DE IAȘI

De la ROMGAZ

Întreruperi în furnizarea gazului metan

Dispeceratul "Romgaz" Iași anunță întreruperea gazului metan, ca urmare a lucrărilor de revizuire la instalațiile de utilizare, la consumatorii casnici din următoarele zone ale orașului:

- strada Decebal, numerele 30, 30 A, 32, 34, 36, în zilele de 17 și 18 mai;
- șoseaua Păcurari, blocurile 547, 548, 586, în zilele de 17-19 mai.

Ajutor financiar

600 milioane lei pentru "Tehnoton"

Dificultățile de ordin financiar cu care s-a confruntat în ultimii ani societatea comercială *TEHNOTON SA* continuă să afecteze și în prezent producția acesteia. Deși gama de produse electronice fabricate de SC TEHNOTON SA a fost diversificată după anul 1990, prin introducerea în fabricație a televizoarelor alb-negru și a aragazelor, conjunctura în care se află la această oră industria de profil din România afectează și vînzările firmei ieșene. Ca urmare, lipsa constantă a resurselor financiare ale societății TEHNOTON SA a determinat conducerea unității să solicite sprijinul financiar al Fondului Proprietății de Stat. Astfel, o delegație a societății ieșene, formată din membri ai conducerii executive și ai sindicatelor, s-a deplasat, la începutul acestei săptămîni, la FPS București pentru a solicita urgentarea acordării sprijinului menționat. Potrivit unor surse din cadrul societății, FPS București și-a dat avizul de principiu, în urmă cu cîteva săptămîni, pentru alocarea sumei de 600 milioane lei firmei ieșene, în scopul dezvoltării activității de producție. Rămîne de văzut în ce măsură ajutorul primit din partea FPS va putea să îmbunătățească în mod vizibil activitatea de producție a SC TEHNOTON SA. **(M.B.)**

Inițiativă sindicală

Egalizare a salariilor la TOMIRIS SA

Protocolul încheiat ieri între sindicat și Consiliul de administrație al societății comerciale *"Tomiris" S.A.* (fosta Întreprindere de mătase "Victoria") prevede ca toți angajații să fie salarizați pe luna în curs cu același procent, indiferent de numărul de ore lucrate de fiecare în cursul lunii mai î995. Menționăm că această măsură a fost luată în urma solicitării exprese a sindicatului, în situația în care firma "Tomiris" se confruntă cu probleme economice generate de lipsa disponibilităților financiare. Unitatea ieșeană are de încasat, în prezent, importante sume de bani de la diverși beneficiari, care se cifrează la peste un miliard de lei. De fapt, acesta este motivul pentru care societatea "Tomiris" și-a întrerupt activitatea în proporție de 50 la sută în cursul primelor zile ale săptămînii trecute. De la începutul acestei luni, o serie de delagați ai firmei ieșene au reușit să recupereze o parte din creanțe, aproximativ 60 la sută din volumul încasărilor realizate în luna aprilie a.c. Din informațiile furnizate de unii dintre salariații unității "Tomiris", se pare că această modalitate de plată stabilită între sindicat și Consiliul de administrație nu va fi acceptată de marea majoritate a salariaților, care vor continua să vină la serviciu. De fapt, acest protocol stabilește că măsura plății salariilor în mod egal este provizorie, urmînd ca în lunile iunie și iulie a.c. acest protocol să fie reanalizat de cele două părți semnatare. **(Alin TOCAN)**

La Tribunalul Iași

A început procesul traficanților de mercur

Ieri a început procesului intentat inculpaților ***Radu Roiu, Elena Iosif, Constantin Onofrei, Daniel Ion*** și ***Silviu Celechi,*** toți ieșeni, trimiși în judecată în stare de libertate, pentru nerespectarea regimului substanțelor toxice. În rechizitoriu se menționează că la sfîrșitul anului 1993, Radu Roiu, de 28 de ani, electrician la S.C. "Terom" S.A., a dus la domiciliul prietenei sale, Elena Iosif, de 29 de ani, soneră, opt kilograme de mercur pe care l-a furat de la serviciu. Elena Iosif l-a păstrat un timp, apoi i-a restituit prietenului său cinci din cele opt kilograme. Restul de trei kilograme i l-a oferit spre vînzare counoștinței sale Silviu Celechi, de 27 de ani, fochist. Acesta a luat legătura cu un prieten al său, Daniel Ion, care, la rîndul său, i-a propus unui cetățean arab să-l cumpere. Acest i-a oferit suma de două sute de dolari pentru un kilogram de mercur. În ziua de 13 octombrie 1994, Daniel Ion urma să se întîlnească la Casa Studenților cu cetățeanul arab pentru a-i vinde trei kilograme și jumătate de mercur. Cele cinci sute de grame suplimentare aparțineau coinculpatului Constantin Onofrei, care a pretins că le-a găsit într-o remorcă și care i le dăduse spre vînzare tot lui Daniel Ion. "Afacerea" a fost însă, demascată și, înainte ca "tîrgul" să fie încheiat, a apărut Poliția, care l-a reținut pe D. Ion. În fața instanței, toți cei cinci inculpați au pretins că este prima dată cînd se ocupă cu traficul de substanțe toxice. Ei au mai afirmat că nu au știut că mercurul face parte din categoria substanțelor toxice.

Procesul celor cinci inculpați va avea un nou termen pe data de 27 iunie, cînd vor fi audiați martorii. **(Adina SCUTELNICU)**

Primele consecințe ale adoptării Ordonanței de urgență nr. 1

Revoltă la PECO

■ ***muncitorii solicită directorului Corneliu Ciocan să aleagă: ori le majorează salariile, ori își dă demisia***

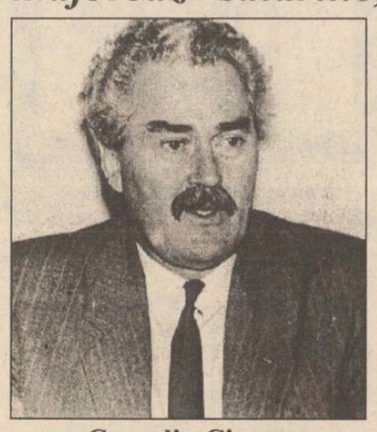

Corneliu Ciocan

Salariații *S.C. "Peco" S.A. Iași* au protestat, ieri, 16 mai 1995, în cadrul unei ședințe, la care a participat și managerul societății, dl ***Corneliu Costică Ciocan,*** împotriva faptului că salariile nu au fost majorate cu 15%, începînd cu 15 ianuarie 1995.

Ieri dimineață, sindicatul din cadrul unității a înaintat conducerii societății o listă care cuprinde o serie de probleme, dintre care se detașează mărirea salariilor, nemulțumirile referitoare la modul cum a fost începută acțiunea de privatizare, solicitîndu-se, în finalul ședinței, demisia managerului Corneliu Costică Ciocan.

În acest context, angajații au cerut să li se returneze certificatele de proprietate depuse. Totodată, ei au considerat că activitatea managerului Corneliu Costică Ciocan a dus la scăderea profitului unității.

În replică, Corneliu Costică Ciocan ne-a declarat: ***"Practic, nemulțumirile salariaților sînt de natură salarială. Eu n-am nimic împotrivă să măresc salariile angajaților, care de altfel nu sînt mici nici în prezent, dar în condițiile legii. Eu am explicat salariaților că nu pot acorda majorarea salariului cu 15% din cauza Ordonanței nr. 1, a Guvernului.***

În ceea ce privește salariul meu, care a fost luat în discuție în timpul ședinței, acesta este calculat, atît în raport cu salariul mediu pe unitate, cît și în raport cu cifra de afaceri a firmei. Acest lucru este hotărît printr-o instrucțiune a FPS. În ceea ce privește lista cu revendicări, înaintată de angajați, eu voi da un răspuns scris, în următoarele 2-3 zile."

Situația la S.C. "Peco" S.A. rămîne în continuare tensionată, întrucît odată ce salariile nu pot fi mărite, salariații nu sînt dispuși să accepte doar explicații în scris. **(Viorel VATAMANU, Costel STROESCU)**

MINOLTA

Gratuit !
Copia color mărită
a fotografiei preferate !

Vă mărim gratuit fotografia dumneavoastră preferată cu copiatorul nostru MINOLTA full-color,

la expoziția : MINOLTA ROMANIA
organizată în : IAȘI
la: Teatrul Național "Vasile Alecsandri"
în perioada 22-24 mai

Vă vom prezenta și multe alte noutăți ale tehnicii din domeniul :

- birotică
  - copiatoare care pot telefona
  - copiatoare digitale
  - copiatoare cu memorie
  - imprimante laser
- comunicațiilor
  - aparate fax cu și fără robot telefonic
- fotografiei
  - aparate de fotografiat pentru amatori și profesioniști

Pe lumea cealaltă, cu recomandări diferite pentru Dumnezeu

Neobișnuita înmormîntare a Aglaei Badea

■ ***ieri, ea a fost îngropată la cimitirul "Buna Vestire" cu două slujbe religioase diferite***

La cimitirul Buna Vestire din Iași a avut loc ieri o ceremonie mai puțin obișnuită, la care s-au întîlnit, fără voie, ***credincioși creștin-ortodocși*** și ***martori ai lui Iehova.*** Separate de prăpastia adîncă a diferentelor dintre convingerile religioase, rudele ***Aglaei Badea,*** decedată la vîrsta de 56 de ani, au asistat la înmormîntare, situîndu-se într-o tabără sau alta, fiecare după credința lui. Scopul acestei separări a fost "salvarea" sufletului femeii pe care "martorii lui Iehova" au atras-o în urmă cu doi ani în secta lor. ***Valentin Badea,*** fostul ei soț, a tinut, însă, ca Aglae Badea, care i-a fost soție timp de peste patruzeci de ani, să aibă parte și de o slujbă oficiată de un preot ortodox. La fel au dorit și celelalte rude ale defunctei care și-au păstrat credința. ***Părintele Teodor Ieremia,*** preot paroh la biserica Sf. Ioan Gură de Aur, a așteptat răbdător sfîrșitul ceremoniei "martorilor lui Iehova", care, în timp ce cîntau la mormîntul femeii, priveau cu suspiciune spre micul grup de ortodocși ce asista la înhumare. Vădit incomodați de prezența acestora, doi credincioși iehoviști au solicitat prezența a doi polițiști, care au asistat la înmormîntare pînă în momentul în care sicriul a fost coborît în groapă. După plecarea "martorilor lui Iehova", printre care se afla și fiica Aglaei Badea împreună cu soțul ei, preotul Teodor Ieremia a oficiat o slujbă de dezlegare, ***"întrucît ea a fost creștin-ortodoxă, a fost botezată ortodox, a fost cununată ortodox, iar pînă acum doi ani a urmat Biserica noastră. Căderea ei din har - trecerea ei la această credință străină de datinile și credința poporului nostru - noi o considerăm o ispită a Diavolului asupra sufletului ei. De aceea, noi, cei vii, ne rugăm lui Dumnezeu să fie dezlegată de această cădere"*** a afirmat preotul paroh Teodor Ieremia.

La sfîrșitul slujbei oficiate de "martorii lui Iehova", soțul decedatei a cerut unui preot ortodox să-i dezlege nevasta de "căderea în ispita diavolului"

După cum a declarat Valentin Badea, soțul femeii dispărute, familia lui a fost distrusă de "martorii lui Iehova", care i-au ademenit atît soția, cît și fiica, prin intermediul ginerelui său, Dumitru Badea. ***"Deoarece eu nu am dorit să-mi părăsesc credința, am avut multe necazuri de pe urma ginerelui meu. L-am tratat ca pe fiul meu, însă el mi-a luat totul. Din cauza lui am ajuns la divorț, fiica m-a părăsit și în prezent sîntem niște străini. Au ajuns să mă bată, au vrut să facă din casa noastră casă de rugăciune pentru frații lor"*** a afirmat Valentin Badea, om de afaceri din Iași, proprietarul Casei cu Cerdac, situată în strada "Buna Vestire", una dintre cele mai mari locuințe din Iași.

Tragedia separării familiei Badea pe criterii religioase a fost deplînsă și de preotul paroh Teodor Ieremia. ***"Pentru această familie este cu atît mai dureros, cu cît, de cînd roaba lui Dumnezeu, Aglae Badea, a trecut la «martorii lui Iehova», a deschis și divorț de soțul ei pentru că el n-a dorit să îmbrățișeze această credință, această rătăcire. Acest fapt a devenit o problemă foarte grea pentru familia Badea, pentru că și copiii au fost despărțiți de tatăl și bunicul lor, lipsiți de ajutorul și de dragostea părintelui lor, datorită acestei învățături greșite a «martorilor lui Iehova»"*** a mai spus preotul.

Neobișnuita înmormîntare a Aglaei Badea, care a avut parte de două ceremonii religioase complet diferite, a reunit oameni din aceeași familie, care s-au privit peste mormîntul femeii cu suspiciune și antipatie. Prăpastia dintre ei se întinde chiar și peste lumea celor morți. Ea este atît de mare încît l-a făcut pe Valentin Badea să-și lase toată averea copiilor orfani, dezmoștenin-du-și propria familie. **(Nicolae MANOLIU)**

Accident feroviar la Holboca

■ ***locomotiva unui tren de marfă a lovit un buldoexcavator***

Un buldoexcavator aparținînd ***S.C. "Moldoconstruc" Iași*** a fost acroșat de locomotiva trenului de marfă 67344 ieri, la ora 11,55, la pasajul de trecere la nivel cu calea ferată din apropierea C.E.T. Holboca. Garnitura se deplasa dinspre Ungheni spre Iași, în momentul în care buldoexcavatorul, condus de Petru Bădărău, lucrător la "Moldoconstruct", s-a angajat în traversarea liniei ferate, accidentul nemaiputînd fi evitat. În urma impactului, buldoexcavatorul a fost grav avariat, conducătorul acestuia fiind aruncat la cîțiva metri distanță. El a fost transportat în stare gravă la Spitalul de Urgențe din Iași.

Locomotiva trenului de marfă a fost, de asemeni, avariată, fiind necesară aducerea altei locomotive pentru tractarea garniturii pînă în stația CFR Cristești.

Vinovat de producerea accidentului este ***Petru Bădărău,*** conducătorul buldoexcavatorului, care a neglijat semnalele luminoase și acustice ale instalației de semnalizare de la pasajul de trecere a căii ferate. **(Dorin BEJENARU)**

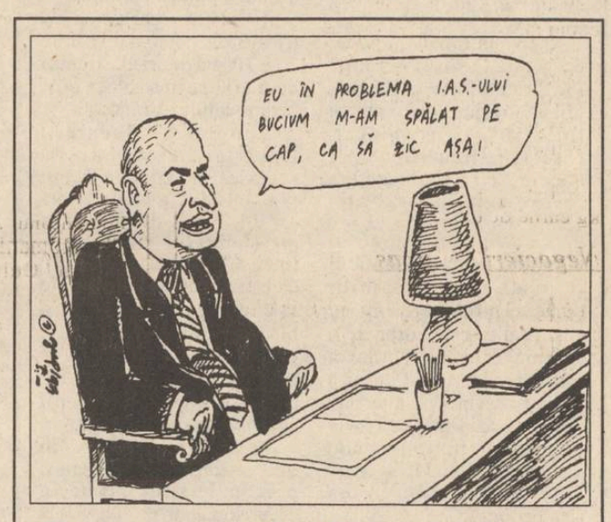

Constantin Dascălu și-a dat demisia din funcția de reprezentat FPS la IAS Bucium

■ ***"eu nu am fost de acord ca IAS Bucium să-și ia terenuri pentru vile de-a lungul străzii Bucium"***

La începutul lunii mai, directorul general al Direcției Agricole, ***Constantin Dascălu,*** și-a prezentat demisia din funcția de reprezentant al ***Fondului Proprietății de Stat*** (FPS) la societatea comercială agricolă ***"Bucium" SA*** (IAS Bucium). Demisia a fost acceptată de Direcția Teritorială Iași a FPS, care a înaintat propuneri la FPS București pentru numirea unei alte persoane în acest post.

În legătură cu motivele care au stat la baza demisiei, Constantin Dascălu ne-a declarat: ***"Eu nu am fost de acord ca SC «Bucium» să-și ia terenuri de-a lungul străzii Bucium, care sînt bune pentru construcții de vile. IAS-ul are nevoie de parcele cît mai mari, de pe care să obțină producții bune, nu de terenuri pentru vile".*** **(Costel STROESCU)**

SAMSUNG

Vă oferă:

1. Calculator SAMSUNG 486 VESA integral
- Procesor INTEL 486 DX2/66MHz;
- HDD 172 MB SEAGATE;
- FDD 3,5"
- VESA VGA cu accelerator grafic 1 MB expandabil la 2 MB;
- VESA IDE (2FDD+2HDD);
- Tastatură + Mouse-3 butoane;
- Monitor SVGA 14" Color LR;

Imprimantă SAMSUNG SP-0921, A3 Garanție: 12 luni

Garanție: 24 luni
Preț 2.827.000 lei

2. Calculator SAMSUNG 486 VESA integral
- Procesor INTEL 486 SX/33MHz;
- HDD 172 MB SEAGATE;
- FDD 3,5"
- VESA VGA cu accelerator grafic 1 MB expandabil la 2 MB;
- VESA IDE (2FDD+2HDD);
- Tastatură + Mouse-3 butoane;
- Monitor SVGA 14" Color LR;

Imprimantă SAMSUNG SP-0921, A3 Garanție: 12 luni

Garanție: 24 luni
Preț 2.467.000 lei

SCHROTTER
Bd. Ștefan cel Mare și Sfânt, bl. B2, 6600 Iași
telefon: 32-116651; 116772; 117300; fax: 32-117956

A apărut nr. 18/11 mai 1995, al revistei

RULETA VERDE Cum puteți câștiga săptămânal 100$

Capital

Săptămînal economic și financiar

- **Prețuri vestice pentru servicii estice**
  După un an, World Trade Center rămîne dator clienților săi
- **Cornel Nistorescu: "Nu este dezonorant să pierzi"**
  Fondatorul săptămînalului "Expres" pregătește o surpriză publicistică
- **Subcultura este profitabilă**
  Piața cărților comerciale se află într-o criză de inspirație
- **Vacanța (la) mare**
  Vă ajutăm să alegeți locul unde vă veți petrece concediul
- **Punctele slabe ale privatizării în masă**
  Specialiștii străini se îndoiesc de succesul noii legi a privatizării
- **Capital Club**
  Anunță distribuirea legitimațiilor de membru pentru abonații din București

ATENȚIE PENTRU AUTOVEHICULE CU MASĂ MAI MARE DE 3,5 TONE SAU LUNGIME MAI MARE DE 7 M

PLĂCI AUTO de identificare

• dreptunghiulare R70 • triunghiulare R69

Obligatoriu de la 1 iulie 1995
conform ordinelor 158/388 și 165/389
ale Ministerului de Interne și Ministerului Transporturilor

Achiziționarea produselor neînsoțite de **Certificate de Conformitate** și care nu corespund ordinelor menționate se sancționează prin confiscarea produselor, mergînd pînă la urmărire penală.

UNIVERSAL RX GROUP
6600, Iași, str. Grigore Ureche 3, tel./fax: 112058, 212660

NE BUSINESS 10 BUSINESS advertising company BB/AC
Societate specializată

INSCRIPȚIONĂM
PIXURI

Culori și forme deosebite

Calitate excepțională

Telefon
230060, 144776,
dl. Adrian Rusu

MONITORUL INTERN

Ana Potcoavă a jucat de 23 de ori

Lidera Asociației Păgubiților de la "Caritas" a cîștigat 20.491.000 lei

Ana Potcoavă, lidera Asociației Păgubiților de la "Caritas", a jucat, în perioada 19 iulie-10 octombrie 1993, de 23 de ori la "Caritas" și a cîștigat suma totală de 20.491.000 lei, informează Inspectoratul General al Poliției. Printr-un comunicat remis marți agenției MEDIAFAX, IGP precizează că ministrul de Interne, Doru Ioan Tărăcilă, nu apare pe listele cîștigătorilor jocului "Caritas", așa cum susținea Ana Potcoavă. Lidera afirmase, în 8 mai, că Nicolae Ionescu, președintele "Pro Caritas" Brașov, l-a găsit pe listele cîștigătorilor pe ministrul Tărăcilă, care ar trebui, în opinia ei, să stea în boxa acuzaților alături de Ioan Stoica. De altfel, Ana Potcoavă a dat în judecată statul român pe care îl consideră "complice la escrocheria națională Caritas".

Partidul Democrat despre legea accelerării privatizării

Cel mai mare eșec al guvernului Văcăroiu

PD apreciază că respingerea legii accelerării privatizării în Senat (de două ori în decurs de 10 zile), reprezintă cel mai mare eșec al guvernului Văcăroiu. Acesta ar trebui, fie să demisioneze, fie să-și angajeze răspunderea guvernamentală pentru ca acest text de lege să fie adoptat de Parlamentul României, se arată într-un comunicat remis, marți, agenției MEDIAFAX, de Biroul de presă al PD. După cum se știe, raportul de mediere la legea accelerării privatizării a fost supus de două ori la vot în Senat (în 8 mai și în 15 mai), de fiecare dată el fiind respins de parlamentarii patrulaterului, opoziția neparticipînd la vot. În opinia PD, acest lucru dovedește că "actualul guvern nu a dorit privatizarea, ci doar amînarea ei cu un an și blocarea procesului de reformă în România".

Protejînd natura la vînătoare

Liderul Partidului Ecologist Buhuși a fost prins braconînd țapi

Duminică, 14 mai, polițiștii și pădurarii din Buhuși și comuna Racova i-au surprins în flagrant delict de braconaj pe Ioan Ardeleanu (consilier local și președintele filialei din oraș a Partidului Ecologist), Ion Ghiroagă și Gheorghe Ghiroagă (șeful serviciului administrativ al Corpului gardienilor publici din județul Neamț), care vînau țapi în pădurea Racova-Letcana. Au fost confiscate patru arme de vînătoare și 13 kg carne de țap.

Negocieri în impas

"IAR Ghimbav" a intrat în grevă generală

Întreprinderea Aeronautică Ghimbav a declanșat, marți, greva generală. Alexandru Comșa, liderul sindical, a declarat agenției MEDIAFAX că salariații resping "curba de sacrificiu" propusă de administrație, ce presupune trimiterea în șomaj tehnic a 75% din angajați. În plus, sindicatul așteaptă concluziile comisiei guvernamentale care s-a înființat în urma declanșării acțiunilor revendicative din 7 martie. Neculai Banea, managerul întreprinderii, a declarat că, din 19 mai, va intra în vigoare contractul cu MApN, care va asigura o producție constantă. Banea a mai precizat că, în 28 aprilie, Guvernul SUA a aprobat transferul de know-how pentru fabricarea, la Ghimbav, în colaborare cu firma americană "Bell", a elicopterului de atac "Cobra".

Comisia Județeană de Ocrotire a Minorilor Iași se confruntă cu un caz straniu

Șeful Gărzii Financiare din Italia dorește să înfieze un copil de țigani din județul Iași

■ ***băiețelul Marcel Sandu, în vîrstă de 5 ani, din satul Crucea, comuna Lungani, județul Iași, este abandonat de părinți în Casa de Copii Preșcolari din Pașcani***

Colonelul ***Pasqualino Fava,*** șeful Gărzii Financiare din Italia, și soția sa, ***Ellero Simmonetto***, doresc să-l înfieze pe micutul ***Marcel Sandu*** (5 ani), din satul Crucea, comuna Lungani, județul Iași.

În legătură cu această adopție, prefectul județului Iași, ***Dan Gâlea***, a primit o adresă de la Președinția României (semnată de consilierul prezidențial ***Victor Opaschi***), adresă care a ajuns pe masa de lucru a Comisiei Județene a Ocrotire a Minorilor (CJOM) spre rezolvare.

Marcel Sandu s-a născut pe 20 aprilie 1990. El a fost abandonat de mama sa, ***Geanina Sandu*** (29 ani), în Maternitatea "Cuza Vodă", băiatul fiind un copil născut în afara căsătoriei. De la maternitate, copilul a fost transferat la Leagănul de Copii Iași. Deoarece timp de șase luni Marcel nu a fost vizitat de familie, Leagănul de Copii, conform prevederilor legale, a deschis acțiune în instanță pentru declararea abandonului. Astfel încît, din 1991, părinții naturali ai minorului au fost decăzuți din drepturile părintești. Din 15 iulie 1994, Marcel Sandu se află pe lista Comitetului Român pentru Adopții (CRA), (în perioada legală nu a putut fi dat în plasament familial sau adoptat de o familie de români). În septembrie anul trecut, copilul a fost din nou transferat, de această dată, de la leagăn la Casa de Copii Preșcolari din Pașcani. Din acest moment - apare în scenă bunica minorului, ***Sabina Sandu*** (49 ani), care, brusc, pare foarte interesată de soarta copilului, vizitîndu-l destul de des. La ședința de ieri a CJOM, Sabina Sandu a cerut să-i fie încredințat acest copil, spre creștere și educare. ***"Prima dată a venit la mine să-i fac ancheta socială anul trecut, prin toamnă. Dar din primăvară, Sabina Sandu se ține de capul meu zi de zi. Așa încît a întocmit toate actele și așteptam decizia Comisiei"***, a specificat secretarul comunei Lungani, ***Maria Vornicu.*** În Vinerea Mare, bunica minorului a mers la Pașcani și a obținut aprobarea de a lua copilul în familie pentru a petrece sărbătorile Paștelui. Și a uitat să-l mai aducă înapoi. ***"Nu m-au lăsat băieții mei să-l mai duc înapoi. Le-a plăcut foarte mult și mi-au zis că locul băiatului e la noi în casă"***, a povestit Sabina Sandu în fața Comisiei. A fost necesară intervenția organelor de Poliție pentru ca Marcel să fie dus înapoi la Casa de Copii Preșcolari, unde se află și în prezent. Sabina Sandu a mai explicat că fiica sa, Geanina, trăiește în concubinaj cu un alt bărbat decît tatăl lui Marcel, bărbat care nu vrea să accepte sub nici o formă prezența copilului. Acesta este motivul pentru care dorește să se ocupe ea de destinul lui Marcel. Menționăm că Sabina Sandu mai are în îngrijire încă trei copii sub șaisprezece ani, din cei zece copii pe care i-a născut. Întrebată de secretarul CJOM, ***Ioan Serbina***, de ce nu a cerut copilul mai devreme, femeia a răspuns, după o pauză de gîndire: ***"Să știți că eu am fost să văd copilul prima dată la cinci luni după ce s-a născut. Am fost acolo, la Leagăn, în Tătărași. Dar nu m-au înregistrat. De aceea spun ei că băiatul n-a fost vizitat de familie. Nu l-am luat mai devreme pentru că era mic, eu nu mai aveam piept să-i dau. Și-i mai aveam și pe-ai mei. Mi-era greu"***. Cu toate acestea, femeia susține (fapt confirmat și de secretarul comunei) că starea sa materială este satisfăcătoare, avînd șase hectare de pămînt, vaci și alte animale. Mama lui Marcel nu locuiește în aceeași casă cu Sabina S., ***Maria Vornicu,*** secretarul de la Lungani, susținînd că starea materială a Geaninei este precară. ***"Am suspiciuni în legătură cu această dragoste părintească apărută după cinci ani"***, a subliniat secretarul CJOM, Ioan Serbina. Femeia susține că n-a auzit de nici un colonel, de nici un străin care ar dori băiatul. Și, oricum, ea nu l-ar da. ***"Ba am să merg și la ONU, dacă nu-mi dați copilul!"***, a amenințat bătrîna. Directoarea Casei de Copii Preșcolari din Pașcani a relatat că, începînd din ianuarie, a tot primit telefoane de la asistenta unui anume domn Poenaru, de la CRA, prin care se solicita acest copil. ***"Le-am spus că băiețelul este vizitat de familie. Am primit și amenințări prin telefon. Oricum, italienii nu au văzut copilul, cel puțin de cînd e la noi în instituție"***, a mai precizat directoarea Casei de Copii din Pașcani. Maria Vornicu, secretara comunei Lungani, ne-a povestit că, prin martie, în comună a sosit o mașină cu număr de București, iar o doamnă ce s-a prezentat ca fiind de la Comitetul Român pentru Adopții a întrebat de satul Crucea. Cert este că pe 4 aprilie a.c., colonelul Pasqualino Fava a obținut aprobarea CRA de a înfia acest băiat.

Deocamdată, cazul fiind deosebit de dificil, Comisia Județeană de Ocrotire a Minorilor a hotărît că acest copil nu poate fi încredințat bunicii, ci numai mamei, la cererea acesteia și dacă îndeplinește condițiile legale de repunere în drepturi părintești. A rămas în sarcina Mariei Vornicu, care ne-a declarat că această familie Sandu este o familie de țigani, să efectueze o anchetă foarte serioasă la fața locului, pentru stabilirea adevărului. Vom reveni pe măsură că țițele acestei afaceri încurcate se vor descîlci. ***(Gynella PARFENIE)***

Manualele școlare valabile pentru concursul de admitere - 1995

(Continuare din numărul de ieri)

PRIMA LIMBĂ și LITERATURĂ STRĂINĂ

LIMBA și LITERATURA ENGLEZĂ

Limba engleză, clasa a IX-a (anul V de studiu), ediția 1991 (1992, 1993, 1994) (autori: Doris Bunaciu, Veronica Focșeneanu, Anca Tănăsescu); lecțiile: The Romanians, Saying Good-bye, Alison, Culture Across Countries, Masters of Romanian Ingenuity, Three Men in a Boat.

Limba engleză, clasa a X-a (anul VI de studiu), ediția 1992 (1991, 1993, 1994) (autori: Virgiliu Ștefănescu-Drăgănești, Aurelia Voinea): lecțiile: The English Language, London, The Norman Conquest, Gulliver's, Travels, The Open Window, The importance of Being Earnest, Benjamen Franklin, An Expedition to the South Pole, Spiru Haret.

Limba engleză, clasa a XI-a (anul VII de studiu), ediția 1993 (1991, 1992, 1994) (autori: Suzana Dorr, Radu Surdulescu, Corina Cojan, Anca Tănăsescu); lecțiile: Blak House, The Adventures of Huckleberry Finn, Tess of the d'Ubervilles, Washington Square, The Short Happy Life of Francis Macomber, The Carcher in The Rye (Streams A and C).

Limba engleză, clasa a XII-a (anul VIII de studiu), ediția 1994 (1991, 1992, 1993) (autori: Suzana Dorr, Radu Surdulescu, Mircea Tatos); lecțiile: The Tragedy of Iulius Caesar, The Devil's Disciple, Death of a Salesman (Streams A and C).

LIMBA și LITERATURA FRANCEZĂ

Limba franceză, manual pentru clasa a IX-a (anul V de studiu), ediția 1991 (1992, 1993, 1994) (autori: Aurora Botez, Malvina Ciurel, Felicia Mihai); lecțiile: Chant de la Roumanie, La grandeur d'un peuple, La rentrée, Le petit prince, Gavroche - le gamin de Paris. Problemele de gramatică și vocabular tratate în manual - integral.

Limba franceză, manual pentru clasa a X-a (anul VI de studiu), ediția 1992 (1993, 1994) (autori: Aurora Botez, Mariana Perișanu); lecțiile: Un trésor inestimable, L' Ile-de-France, Une toile, Le Quartier Latin, La vraie France. Problemele de gramatică și vocabular tratate în manual - integral.

Limba franceză, manual pentru clasa a XI -a (anul VII de studiu), ediția 1993 (1991, 1992, 1994) (autor: Marcel Saraș); lecțiile: Sur les quais de la Seine, Une bonne affaire, L' attaque du moulin, Une vieille servante, Le chirurgien, En plein désert, Cette histoire nous concerne tous...

Problemele de gramatică și vocabular tratate în manual - integral.

Limba franceză, manual pentru anul VIII de studiu, ediția 1994 (1991, 1992, 1993) (autor: Marcel Saraș); lecțiile: Roman, Sous le ciel balaye de lucurs, Le message de Brâncuși, Entretien avec Rodin, A 'Alouette, A la recherce du temps perdu, Invitation au voyage, Un héros malgré lui..., Le pont Mirabeau... Problemele de gramatică tratate în manual - integral.

LIMBA și LITERATURA GERMANĂ

Limba germană, clasa a IX-a (anul V de studiu), ediția 1991 (1992, 1993, 1994) (autori: I. Alexandrescu, C. Cosmatu, I.G. Lăzărescu); lecțiile: Erlkonig, Warte nur balde, Unser Vaterland, Der Stadtebauer.

Limba germană, clasa a X-a (anul VI de studiu), ediția 1992 (1991, 1993, 1994) (autori: I. Chivaran-Müller și H. Müller); lecțiile: München, Reiseland Schweiz, Verklarter Herbst, Wenn Haifische Menschen waren.

Limba germană, clasa a XI-a (anul VII de studiu), ediția 1993 (1992, 1994) (autor: I. Chivaran-Müller); lecțiile: R. M. Rilke - Der Panther, Mein teures Bein, Leben des Galilei, Die Physiker, Mein Stock, lectura B (text literar) de la lecțiile Abendlied, Der Panther, Lesebuchgeschichten, 1940.

Limba germană, clasa a XII-a (anul VIII de studiu), ediția 1994 (1991, 1992, 1993) (autori: I. Chivaran-Müller și H. Müller); lecțiile: Von den Ostkarpaten bis zur Donau, Richard Wagner, Die Nacht im Hotel, Biedermann und die Brandstiffer.

(continuare în numărul de mîine)

Profesorul ieșean Gheorghe Isvoranu a fost evacuat ieri de Poliție din sediul FSLI

Ieri, liderul sindical ***Gheorghe Isvoranu*** **(foto)** (care a demisionat recent din funcția de primvicepreședinte al Federației Sindicatelor Libere din Învățămînt) a fost evacuat din sediul FSLI din București de către polițiști. O dată cu liderul a fost evacuat și body-guard-ul firmei "Jaguar" S.R.L., care păzea o parte din birourile sigilate de către liderii disidenți. ***"Sediul face parte din patrimoniul Federației Sindicatelor Libere din Învățămînt și Confederației Sindicatelor Democratice din România, deci, liderii demisionați nu au nici un drept asupra lui"***, ne-a declarat ieri ***Ligia Mora***, membră în Colegiul Director al federației. Ligia Mora ne-a mai precizat că, în zilele următoare, vor fi evacuate obiectele personale ale lui Gheorghe Isvoranu, în cazul în care liderul ieșean nu și le va lua din biroul pe care l-a ocupat. **(Dan FODOR)**

Americanii se interesează de adoptarea Legii apelor în România

Mîine vor sosi la Iași experții ***Clifford Zinnes*** - consilier principal pentru dezvoltare durabilă în Consiliul pentru Coordonare, Strategie și Reformă Economică (Institutul "Harvard" pentru Dezvoltare Internațională) - și Gerald Hansler - director în cadrul Comisiei bazinului hidrografic Delaware.

Ing. Bogdan Sbiera, directorul general al Regiei Autonome "Apele Române", filiala Iași, ne-a declarat că "în cadrul vizitei vor continua discuțiile începute în ianuarie la București, în legătură cu adoptarea Legii apelor". Această lege, așa cum au stabilit specialiștii în materie, va trebui să țină cont de particularitățile fiecărei țări în parte. "Principala lor problemă este ca legea să fie democratică, prin consultarea populației", a adăugat ing. Bogdan Sbiera, care, în final, a menționat că "adoptarea acestei legi trebuie să fie acceptabilă, atît din punct de vedere tehnic, cît și socio-tehnologic". (C.S.)

SC **TAMAZ FRIGOCARNE** SA **IAȘI**
str. Socola nr. 16

Produce și comercializează:
- preparate din carne
- carne pentru fripturi (feliată, frăgezită, condimentată, ambalată)
- cremwurști pentru HOT-DOG
- mici formați în caserole
- hamburgeri

Comenzi la telefon **032/230070**
desfacere - dl. Sîmpetru Eugen, d-na Ioachim Elena
sau prin fax **032/230065.**

s.c. **EuroBIT** s.r.l.
Str. Anastasie Panu 36, bl. 1B ☎ 211494, 231288
ACUM ȘI ÎN RATE!
CALCULATOARE COMRACE, DTK
IMPRIMATE HP, STAR, OKI, EPSON
COPIATOARE TOSHIBA
FAX - MODEM US ROBOTICS V42 BIS
PROGRAME BALANȚĂ / GESTIUNE / FACTURARE MIJLOACE FIXE / SALARIZARE

LABORATORUL DE ANALIZE al Societății PROFAMILIA
efectuează toate analizele de laborator (hematologie, biochimie, bacteriologie, imunologie), în condiții ultramoderne cu un personal de înaltă calificare.
De asemenea, se lucrează în regim de urgență test de diagnostic pentru sarcină, al cărui rezultat îl primiți în 10 minute.
Str. Chișinăului nr. 11C, sc. D, parter. Tel. 230431
Program zilnic 7^{00}-17^{00}, sîmbătă-duminică 9^{00}-11^{00}.

UNIVERSITATEA TEHNICĂ "GH. ASACHI" IAȘI
CENTRUL DE CERCETARE ȘI DEZVOLTARE "POLYTECH"
organizează în ziua de **05.06.1995**, ora 12.00, concurs pentru ocuparea unui post de
cercetător științific pr. I (C.P. 1)
în specialitatea *"Ingineria prelucrării pieilor"*.
Candidații trebuie să posede titlul științific de doctor.
Relații suplimentare la Colectivul de Cercetare "Ingineria Prelucrării Pieilor", tel. **174420** sau la Serv. Personal, tel. **140160** int. **13.**

ÎN ATENȚIA CRESCĂTORILOR DE ANIMALE!
SC TAMAZ FRIGOCARNE SA IAȘI
cumpără
bovine adulte
cal. I-II-a și
tineret bovin
de la 280 kg în sus cal. I-II și III-a.
Transportul animalelor se efectuează gratuit cu mijloacele proprii de transport.
Plata se face la recepția animalelor.
Relații suplimentare la telefon **032/172880** - ing. Dănilă Gheorghe sau ing. Codrescu Vasile.

TV EUROPA NOVA
canal 54
Miercuri, 17 mai, ora 20^{30}
Redescoperirea Americii
- *Insula Paștelui*
- *Arta modernă*
- *Fortărețe în Caraibe*
Redactor: Liliana Buruiană

Orice femeie care își dorește
o pălărie elegantă
din fibre naturale sau
o tocă deosebită,
cu fundă sau **cu voaletă**,
în diverse forme și culori,
trebuie să viziteze
Agenția pentru servicii de mariaj
DUET
Str. Ștefan cel Mare și Sfînt, bl. B2, parter (vizavi de magazinul CENTRAL).
Telefon 032/147165. Program zilnic 8.00-20.00.

MPP
Pentru completarea echipei de producție societatea româno-germană MPP angajează prin concurs:
★ tipografi (imprimare offset, finisare etc.);
★ mecanic - mașini și utilaje;
★ electrician.
Înscrierile se primesc pînă la **24 mai 1995**
la sediul din str. Smîrdan nr. 5, et. III, cam. 9 - între orele 9.00-17.00.
Relații la telefon **172557**, int. **111** sau **145610**, int **111**.

MONITORUL EXTERN

Pentru lichidarea datoriei fostei URSS

Ungaria va primi armament de la Rusia

Experți ungari și ruși poartă negocieri la Moscova cu privire la lichidarea datoriei fostei URSS prin livrări de armament în valoare de 300 milioane de dolari. Armata ungară va primi, între altele, care blindate moderne de transport. Rusia a mai livrat Ungariei, cu doi ani în urmă, 21 de avioane de vînătoare MIG 29 în valoare de 800 milioane de dolari, tot pentru lichidarea datoriei externe. Noua rundă de negocieri a fost stabilită cu prilejul vizitei premierului Gyula Horn în Rusia cu două luni în urmă.

Scandalul corupției la nivel înalt din Italia se amplifică

Peste 160 de oameni de afaceri și politicieni vor fi chemați în fața instanței

Magistrații din Milano, angajați în lupta împotriva corupției, au solicitat chemarea în fața instanței a nu mai puțin de 160 de oameni de afaceri și politicieni, acuzați pentru corupție în legătură cu compania națională de distribuție a energiei electrice, Enel. Cei 160 de inculpați sînt suspectați că ar fi primit mită din partea unor companii și firme particulare în schimbul alocării de contracte de colaborare cu Enel. Printre cei ce vor fi anchetați se numără fostul prim-ministru socialist, Bettino Craxi, precum și o serie de membri marcanți ai Partidelor Creștin-Democrat, Liberal și Republican. Cîțiva dintre ei sînt deja implicați și în alte cazuri de corupție. De asemenea, și președintele Enel, Franco Viezzoli, va fi anchetat. Urmează ca justiția milaneză să decidă cu exactitate dacă există suficiente dovezi pentru a deschide un proces în cazul Enel.

Reforma militară în Marea Britanie

Homosexualii - oile negre ale armatei britanice

Săptămîna aceasta, forțele armate britanice au fost confruntate cu mai multe audieri în cadrul tribunalelor, în urma politicii lor în legătură cu homosexualii. Timp de patru zile, trei bărbați și o femeie s-au dus la tribunal pentru a depune o reclamație că au fost demiși din funcții în urma unor acuzații de homosexualitate. Militarii britanici nu îi mai consideră delincvenți pe homosexuali, însă Ministerul Apărării afirmă că homosexualitatea este incompatibilă cu serviciul permanent în cadrul forțelor armatei. Cei patru reclamanți, un fost locotenent comandor, un fost sergent, o asistentă și un inginer naval, au cerut să le fie permis să își reia activitățile.

După instituirea embargoului comercial asupra țării lor

Autoritățile de la Teheran încearcă să stăvilească ascendența pieței negre

Iranul a anunțat că pregătește o nouă lege, care va prevedea pedeapsa cu moartea pentru cei vinovați de comerț ilegal sau de speculații pe piața finaciară. Agenția de știri oficială îl citează pe procurorul-șef care a afirmat că legea iraniană îi va trata pe cei care se fac vinovați de subminarea economiei la fel ca pe cei care se dovedesc a fi anti-revoluționari. De altfel, săptămîna trecută, Guvernul mai anuntase și alte măsuri împotriva "sabotorilor economiei", responsabili pentru scăderea valorii monedei naționale, rialul, pe piața schimburilor valutare.

La Sarajevo războiul s-a dezlănțuit cu furie

■ *Consiliul de Securitate a cerut retragerea forțelor croate care se află în zona de separare dintre Krajina și Croația*

Puternice tiruri de mortiere și de arme de foc au putut fi auzite, ieri, la Sarajevo, consemnează Reuter. Cele mai intense lupte au loc în zona șoselei care asigură legătura între Sarajevo și Pale, capitala sîrbilor bosniaci. Acest traseu rutier se afla sub control sîrb. Potrivit relatărilor locotenent-colonelului Gary Coward, purtător de cuvînt al Națiunilor Unite, incidentele au fost declanșate de trupele sîrbe, care au lansat asupra capitalei bosniace patru tiruri de mortiere. Ulterior, situația s-a agravat. "În prezent, menținem legătura cu părțile aflate în conflict și depunem eforturi intense pentru a diminua intensitatea luptelor", a declarat Coward. Situația din capitala bosniacă a continuat să se deterioreze treptat, după expirarea la 30 aprilie a armistițiului patronat de ONU.

În căutarea unui adăpost pe străzile capitalei bosniace

Comandantul-șef al trupelor rebelilor sîrbi din Krajna, generalul Milan Celeketici, și-a prezentat demisia, luni, ca urmare a înfrîngerii suferite de forțele sale în cursul recentei ofensive a trupelor croate în provincia Slavonia de vest. Explicînd acest eșec, Celeketici a adus o serie de acuzații grave unora din liderii sîrbilor, afirmînd că "lipsa unei asistențe politice și militare din afară și jocul politic murdar al unor indivizi dinăuntru au dus la tragica înfrîngere din Slavonia de vest". Observatorii politici exprimă opinia că demisia generalului Celeketici este legată de lupta aprigă dintre două tabere pentru controlul politic în Krajna, respectiv aripa radicalilor, care respinge orice negocieri cu Croația și aripa moderatilor, sprijiniți din umbră de Slobodan Miloșevici, care înclină pentru tratative cu Zagrebul.

Consiliul de Securitate al ONU a cerut retragerea tuturor forțelor din zonele de separare dintre Krajina și Croația în timp de 24 de ore. Retragerea trebuia să se încheie ieri pînă la ora 17.00, ora locală. Consiliul de Securitate a analizat și proiectul de rezoluție pregătit de Grupul de Contact, în care se cere o rapidă retragere din zona de separare.

Catastrofă maritimă în Insulele Filipine

Un incendiu pe un feribot a ucis 38 de persoane

Cel puțin 38 de persoane au decedat iar alte 23 sînt date dispărute după incendiul izbucnit la bordul unui feribot care făcea legătura între cîteva insule filipineze, au anunțat ieri posturile de radio din Manila, preluate de Reuter. După cum a declarat un ofițer al pazei de coastă filipineze, focul s-a declanșat după o explozie uriașă în primele ore ale dimineții, cînd feribotul, avînd circa 300 de pasageri la bord, efectua traseul dintre insula Marinduque și portul Lucena, situat la circa 110 km sud de Manila. Feribotul, "Viva Antipolo 6", s-a scufundat la circa cinci ore după izbucnirea incendiului. Paza de coastă a afirmat ulterior că 108 persoane au fost salvate de vasele aflate în apropiere și că operațiunile de căutare continuă.

Epilogul operatiunii politiei japoneze împotriva sectei Aum

Un colet capcană a explodat în biroul guvernatorului din Tokyo

■ *premierul Murayama afirmase anterior că este posibil ca membrii sectei Aum să recurgă la acte de răzbunare*

Premierul japonez, Tomiichi Murayama, a avertizat că membrii cultului religios Aum Shinri Kyo ar putea încerca să declanșeze un gen de atac de răzbunare pentru arestarea liderului lor, care a avut loc în primele ore ale zilei de ieri. Premierul japonez, Tomiichi Murayama, a afirmat că există posibilitatea ca membrii sectei implicate în atentatul cu gaze toxice din metroul din Tokyo să mai dețină sarin (gazul folosit în atentat) și a făcut un apel la vigilență. Murayama a spus că, deși liderul sectei, Shoko Asahara, a fost arestat, vigilența nu trebuie să scadă.

Autoritățile vor putea începe curînd procedura privind dizolvarea sectei Aum Shinri Kyo (Adevărul Suprem), care are peste 10.000 de membri, a spus Murayama. El a mai făcut aluzie la faptul că statul ar putea acuza secta de rebeliune. În acest caz, autoritățile i-ar putea aresta pe membrii sectei fără acuzații legate de anumite acte de violență.

Un colet capcană, expediat pe adresa guvernatorului capitalei nipone, Yukio Aoshima, a explodat, ieri, în biroul acestuia, rănindu-l pe unul dintre asistenții săi și un om de serviciu. Guvernatorul, desemnat luna trecută în acest post, declarase că va lua măsuri pentru dizolvarea oficială a sectei Aum Shinri Kyo (Adevărul Suprem) dacă fondatorul acesteia, Shoko Asahara va fi găsit vinovat de crimă. Poliția nu a precizat dacă incidentul ar avea o legătură cu acțiunile demarate împotriva sectei religioase.

Poliția japoneză a trebuit să taie ușile de oțel special ca să pătrundă în clădirea unde se afla liderul Shoko Asahara

Federația "Cartel ALFA" se pregătește de o nouă grevă

■ *58,4% dintre membrii CNS "Cartel ALFA" au "votat" pentru grevă*

La data de 17 martie a.c., Consiliul de Coordonare Extraordinar al C.N.S. "Cartel ALFA" a înaintat Guvernului României o listă de 11 revendicări, dintre care reamintim următoarele: 1. liberalizarea salariilor prin renunțarea la măsurile de moderare a creșterii lor; 2. reducerea fiscalității suportate de către salariați din societățile comerciale, regiile autonome și unitățile bugetare; 3. obligativitatea aplicării hotărîrilor de indexare de către toți agenții economici; 4. creșterea salariului minim pe economie cu 50% față de nivelul actual; 5. creșterea alocației pentru copii la 15% din salariul mediu pe economie; 6. plata indemnizațiilor pentru concediul de boală, inclusiv pentru primele 10 zile, să fie suportate din fondul asigurărilor sociale.

În perspectiva nesoluționării acestor revendicări, în urma unui referendum desfășurat printre membrii C.N.S. "Cartel ALFA", 41,6% de persoane s-au pronunțat pentru mișcări sindicale de lungă durată, iar 58,4% au optat pentru declanșarea grevei generale. Ca urmare, ieri, în cadrul unei conferințe de presă, Consiliul de Coordonare Extraordinar al C.N.S. "Cartel ALFA" a subliniat că mîine vor prezenta o scrisoare Parlamentului și președintelui Ion Iliescu, prin care le solicită admiterea responsabilității demiterii actualului Guvern și numirea unei noi echipe guvernamentale, cu credibilitate în fața mișcării sindicale, în vederea încheierii unui Pact Social.

În cazul neprimirii unui răspuns din partea Parlamentului și Președinției, începînd cu data de 26 mai a.c., C.N.S. "Cartel ALFA" va organiza o serie de marșuri de protest, ne-a declarat ieri, Adela Capotă, din cadrul Departamentului "Comunicații" al C.N.S. "Cartel ALFA".

La aceste acțiuni de protest vor participa și membrii de sindicat din B.N.S., SANITAS și C.N.S.L.R. "Frăția". **(Monica TOMA)**

SUA au impus sancțiuni comerciale Japoniei

■ *a fost publicată o listă a automobilelor japoneze de lux cărora le vor fi aplicate tarife punitive*

Statele Unite au făcut publice detalii în legătură cu unele sancțiuni comerciale care urmează să fie impuse Japoniei, în urma esecului negocierilor de luna trecută. Deși Japonia insistă asupra faptului că practicile sale comerciale nu sînt discriminatorii, Statele Unite au nominalizat deja 13 modele de automobile japoneze de lux cărora le vor fi aplicate tarife punitive de 100%, în cazul în care Japonia nu-și va deschide piața automobilelor și a componentelor acestora pînă pe data de 28 iunie. Publicarea listei de tarife punitive, care vor fi aplicate unor importuri de automobile japoneze, în valoare de 5,9 miliarde dolari - ceea ce reprezintă tarife punitive record - urmează unui avertisment dat încă de pe data de 10 mai. Tokyo a răspuns însă că nu va ceda presiunilor Washingtonului. Automobilele vizate sînt modelele Scura Legend și Acura 3.2 TL ale firmei Honda; Lexus LS 400, Lexus SC 300. Lexus GS 300 și Lexus ES 300 ale firmei Toyota; Infiniti Q 45, Infiniti J 30 și Infiniti I 30, ale firmei Nissan; 925 și Millenia, ale firmei Mazda și Diamante, al firmei Mitsubishi. Ca răspuns la publicarea acestei liste, partea japoneză a anunțat că va apela imediat la Organizația Mondială a Comerțului. În același timp însă, viceministrul Comerțului Internațional, Yoshihiro Sakamoto, a afirmat că Japonia studiază acum propriile sancțiuni ce ar putea fi aplicate produselor americane.

În Marea Britanie

Patru din cinci polițiști nu vor să poarte arme de foc

Un sondaj de opinie efectuat în Marea Britanie a arătat că patru din cinci polițiști englezi resping ideea de a purta arme de foc în timpul serviciului de rutină. Mai multe ziare au făcut din acest rezultat o știre de pagina întîi. De exemplu, "The Guardian" consideră rezultatul sondajului drept surprinzător, avînd în vedere recenta creștere a numărului atacurilor asupra ofițerilor de poliție. Într-un editorial, "The Sun" îi laudă pe polițiști pentru faptul că au refuzat să poarte arme, fapt care evită producerea unor alte incidente.

SC METALO-CHIMICE SA
Iași, str. Sf. Lazăr nr. 4, bl. Penes Curcanu
scoate la concurs un post de
JURIST
Concursul se va ține la sediul societății în ziua de **26.05.1995**, ora 10,00.
Relații la telefon **116162** interior 18 - Biroul Plan Organizarea Muncii.

SC COMAT IAȘI SA
VINDE
din parcul rece
două camioane
marca SR113 - 5 to
Informații suplimentare la tel. **156300**, int. 19.

masă extensibilă cu diverse întrebuințări
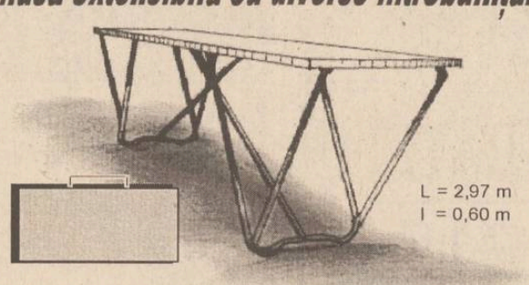

pentru momentul în care ai nevoie
pentru tonetă stradală, pentru întins tapetul, pentru distribuirea presei, reviste, cărți, pentru înfășat copilul, pentru o masă în aer liber, pentru văruit, pentru frămîntat aluatul ...
... într-un cuvînt, o masă **multifuncțională**
Relații la magazin SUPERMARKET
șos. Nicolina 64, bl. 985A, tel. 032-221291

REGIA AUTONOMĂ DE TRANSPORT ÎN COMUN IAȘI
angajează
taxatori - controlori colaboratori
Relații suplimentare se pot obține la Serviciul MSP, din str. Silvestru nr. 5 sau la telefon **115422**, interior **108**.

IIRUC S.A.
Sucursala 35 Moldova
IAȘI
Str. Gv. Muzicescu nr. 10
Telefon/Fax 032/144745
E-mail: iasi @ iasi.iiruc.ro
OFERTĂ SPECIALĂ
PC AT 486DX2 REL /66 MHz/RAM 4MB/Fdd 3,5"/ 420 MB Hdd/ Monitor TYSTAR SVGA, LR, MOUSE **1399 $**
PC AT 486DX2 REL /80 MHz/RAM 4MB/Fdd 3,5"/ 420 MB Hdd/Monitor TYSTAR SVGA, LR, MOUSE **1450 $**
OPȚIUNI
Fdd 5,25" 65$
Fdd 3,5 55$
Memorii 1MB 68$
Pentru 1MB la Hdd se adună 0,5$
Pentru Monitor LR, NI, PS se adună 28$
Pentru cuploare VESA se adună 89$
Observație: Prețurile INCLUD TVA și se calculează la cursul zilei în care se face plata.

REGIA AUTONOMĂ DE TRANSPORT ÎN COMUN IAȘI
1. RATC Iași anunță publicul călător că începînd cu data de **17 mai 1995**, se înființează, cu caracter experimental, **traseul de autobuz nr. 35** pe următorul itinerariu:
Piața Eminescu - Tg. Cucului - Podul de Fier - str. Pașcanu - Cimitirul Sf. Petru și Pavel - Poarta Ferma Șorogari - Intersecția Aroneanu - Terasa Ciric - Dig Ciric II - Dig Venetia - PECO - str. Ion Creangă - Tătărași Sud și retur.
Autobuzele vor circula zilnic între orele 9.00-20.00 cu plecări de la fiecare capăt de linie din 30 în 30 minute.
2. Din motove de nerentabilitate, anunțăm desființarea **traseului de autobuze nr. 11: Tg. Cucului - str. Sărărie - Tîrgușor Copou** începînd cu data de **17 mai 1995.**

pangran S.A. pangran Iași
Noi avem grijă de sănătatea d-voastră!
Alimente de protecție
pentru bolnavii de **diabet, obezitate, afecțiuni digestive, ateroscleroză, constipație, astenie.**
FIBROSAN - pachete de 125 gr
CHIFLE GRAHAM
PÎINE NEAGRĂ
S.C. PANGRAN S.A.
Calea Chișinăului 33,
tel. **032/130120**, fax **032/1251885**

INSTITUTUL EUROPEAN PENTRU COOPERARE CULTURAL ȘTIINȚIFICĂ IAȘI
str. Cronicar Mustea nr. 17
6600, Iași
tel. 032/127311
fax. 032/ 230197
Institutul European Iași dispune de o tipografie modernă cu posibilitate de tipar clasic și offset și de o dotare cu tehnică de calcul specifică activităților de editare, grafică și reclamă computerizate.
Serviciile oferite de Institutul European Iași prin departamentele de profil sînt:
- grafică publicitară
- imprimare tipografică (formulare tipizate, etichete pentru ambalaje individuale și colective în 1-6 culori, autocolante, prospecte, pliante și mape publicitare, cataloage de produse, calendare, broșuri, cărți, ecusoane și alte tipărituri plastificate pînă la format A3 etc).

COMENTARIUL ZILEI

Bau-bau-ul de dreapta n-a apărut!

Ilie ȘERBĂNESCU

editorialistul postului de radio PRO FM, redactor la revista "22" și la postul de radio Europa Liberă, unul dintre cei mai buni comentatori în probleme economice.

Textul a fost citit la Radio PRO FM, pe 15 mai 1995, și a fost transmis de agenția Mediafax

După un desant asupra Convenției Democratice, PNL încearcă acum să confiște pentru sine zona liberală din acestă alianță a unora dintre fortele politice din Opoziție. La sfîrșitul săptămînii trecute, PNL a preluat ca membri - oferind și cîteva posturi de conducere acestora - liberalii "liber-schimbiști" care au călătorit prin mai multe locuri: de la PNL la PAC și înapoi sau de la PAC la PL'93 și acum la PNL, nemaivorbind de apartenența la diferite grupuri și grupulețe disidente din disidențe.

Deocamdată doar pe acestia a reușit să-i absoarbă. Nu i-a fost greu, întrucît acestia rămăseseră fără partid și erau amenințați să rămînă și fără "coledzi" vorba lui Caragiale. La rînd ar urma PNLCD, în numele desigur al "unificării liberale". PNLCD - partid fantomă - se ține însă tare, știind prea bine că fuziunea cu PNL înseamnă pentru el dispariția. Și, deci, adio președinții, vicepreședinții, mandate parlamentare și, de ce nu, interviuri, TV, presă etc. În orice caz, acuză PNL de "practici mafiote", probabil ca să închidă poarta unei fuziuni. Nu de alta, dar altfel riscă lustruieli de pantofi ca la catarama!

Proiectul constituirii acestui pol în Convenția Democratică nu are mai multe perspective. Politicește, este treaba dlor Coposu și Constantinescu să reflecteze serios la manifestările aproape ostentative de fidelitate fată de Convenție ale unora dintre cei ce se declară liberali și care au decis, cu prilejul recentelor rupturi politice, că nu pot concepe viața lor în afara Convenției. Totuși, atîția dintre acestia au călătorit bine mersi pe la mai multe partide și au cam uscat tot pe unde au fost. Iar, indiferent de acuzațiile de "mafiotism" pe care PNLCD i le pune în circă, PNL - ce ar urma să fie structura de articulare a proiectatului pol liberal - nu se prezintă cu o carte de vizită prea onorabilă. După ce, în urma unei campanii asidue de curtare a Convenției, nu reușiseră să-l convingă pe dl Coposu că sînt mai breji decît dl Cîmpeanu, corifeii PNL-Quintus au luat-o pe ocolite mizînd pe contestatarul stărilor de lucruri din Convenție, dl Manolescu. Dar imediat ce au fost primiți în Convenție, pe mîna acestuia - care a admis să împartă propriul vot al PAC în Convenție cu PNL-Quintus - marii corifei peneliști au început să perie serios hainele și ghetele tărănistilor si ale dlui Constantinescu, nu numai ținînd isonul acestora, dar făcînd-o vădit împotriva dlui Manolescu. Fără îndoială, doar pînă le-o veni bine. Și atunci... Dar, desigur, toate acestea sînt problemele de fapt ale dlor Coposu și Constantinescu. ■

CAFEAUA DE DIMINEAȚĂ

Deșertăciune a deșertăciunilor/ toate sînt deșertăciuni

Aurel LEON

Mi-a rămas undeva în memorie următoarea scenă: pe un imens patrulater de mirişte aurie, tunsă scurt, cazon, am fost surprins în plină zi de un avion rusesc, devenind o țintă ideală. Și era o zi frumoasă, cu soare mult, să chiui de plăcere nu alta. Și "samaliotul" ăsta blestemat, care se distrează cosind miristea cu tăcănituri sacadate! Fără apărare, fără a putea riposta în vreun fel, accept soarta, n-am încotro. Ascult fîșîitul gloanțelor, asemeni cuțitelor unui aruncător de bîlci și aștept să mă fixeze de ierbar, găsind că singura șansă e soarta, hazardul. Împotriva soartei nu poți lupta, nu ai arme, nu te ajută nici averea, nici știința, e lovitura oarbă. De felul meu, sînt luptător. Deviza: te calcă un camion, apuci cu dinții de cauciuc, faci ceva, protestezi, nu poți admite fatalitatea. Totuși, ea ne guvernează.

În avionul căzut la Balotești a fost găsit și cadavrul unui copil de patru ani, neînregistrat pe foaia de pasageri. Povestea lui e legată de soartă. Bătrîna doamnă Țurcanu, din Piatra Neamt, a fost chemată la București să-și ia nepotica acasă, la Piatra, la bunici, deoarece părinții ei plecau în Belgia, în excursie. Fiica doamnei Țurcanu, licențiată în economie și în engleză, era în conducerea unei mari societăti româno-belgiene, alături de sotul ei, belgian. Căsătorită în 1990, nu avea decît fetita. Bunica și nepotica ei au mers la aeroport să-i conducă pe cei care plecau. La scara avionului, un presentiment o făcu pe mamă să nu se mai poată despărți de fată. Cu aprobarea sotului, o ia în avion și pleacă împreună. A rămas averea cu care bătrîna nu are ce face. Bunica intentionează să ridice ***in memoriam*** un monument funerar. Din ziua cînd mi s-a solicitat părerea și i-am recomandat un artist, mă frămînt cum ar putea fi personificată decizia soartei, acea decizie implacabilă care cade de sus ca un trăznet. Dumneavoastră cum ați reprezenta-o?

În perioada cînd făceam gazetărie la București (1947-1952), circula "prin subteran" un calendar Hachette, uzual în casele mari, scris cu creionul peste textul tipărit. Povestea lui era următoarea: nu se știe cum ajunsese în camera blindată din subsolul palatului regal, acolo unde fusese detinut ex-regele Carol al II-lea de către mareșalul Antonescu, la detronare. Carol scrisese părerea lui despre evenimente: totul e un joc de zaruri al hazardului. Carnetul rămăsese în bunker și s-a întîmplat ca tot acolo să fie găsit de către mareșal, cînd a fost arestat de Mihai. Așa se face că Antonescu a continuat, la rîndul lui, să scrie gîndurile lui despre soarta omului. Spre

Regina Mamă Elena și viitorul Rege Mihai (1924-1925)

deosebire de Carol, el preconiza lupta... ***usque ad finem***. Posesorul cărtii pretindea că o are de la un sergent, șef de gardă, și cerea pe ea o sumă astronomică. Nici nu aveai garanția autenticității!

În anii cînd moș Ion Niculi se mira și el că a ajuns să doarmă în patul din lemn de trandafir al regelui, am vizitat palatul regal. Urcînd o scară secundară, am nimerit într-o încăpere bucșită cu felurite ciuveie. Între altele, era acolo fostul tron regal din sala tronului. Fusese demontat de pe treptele rangului și trimis la debara. Îmi închipui ironia activiștilor de partid: mucava, decor teatral, iată cine conducea țara! Catifeaua era obosită pe alocuri, vopseaua aurie se cojea, dar simbolul era intact. Cu fata la perete, un tablou al Elenei, regina-mamă, cu Mihai în brate, amîndoi fericiți. Cît de înșelătoare e această aparență! Principesa Elena a Greciei, fiica lui Constantin, exilat de trei ori și mort în surghiun; nepoată a regelui George I al Greciei asasinat la Salonic; soră cu George al II-lea, aflat în exil; nepoată a soției împăratului detronat al Germaniei; vară cu tarul Nicolae al II-lea, masacrat; regină a României, ca sotie a lui Carol al II-lea, de două ori exilat, folosită drept nadă de regina-mamă, Maria, spre a scăpa de Zizi Lambrino. Dar curînd avea să apară Elena Lupescu. Camarila de palat șoptește că aranjamentul cu Elena Lupescu se datorează printului Știrbey, amantul Mariei. Unii oameni politici, printre care Brătianu și Iorga, atunci cînd Carol a revenit cu doamna Lupescu "în bagaje", au rugat-o pe Elena să rămînă în țară, ca regină. Elena a cerut să plece Lupeasca. I-a dat ultimatum lui Carol și n-a admis nici un aranjament. A fost șantajată cu copilul. A renuntat la tot. Mihai a crescut ca și orfan. Ce copilărie a avut acest copil, fără mamă și cu un tată depravat!

Chemată în țară de către mareșal, să-și reia locul de regină-mamă, Elena a trebuit să lupte cu mareșalul, care nu vedea în ea decît o supraveghetoare a regelui. Curînd, ea se uni cu regele împotriva mareșalului. Astfel, mama și fiul cerură guvernului să înceteze campania împotriva ex-regelui Carol, deoarece dăuna dinastiei. Se stabili un acord cu Mișcarea legionară. Drept urmare, Mihai apăru la Iași în cămașă verde cu diagonală, alături de mama și aliata sa. De menționat că a făcut-o tocmai la Iași, de unde a pornit mișcarea în itari și suman, ca redeșteptare națională, pentru a se perverti pe parcurs, adoptînd o ținută hitleristă. Ieșenii îl mai țineau minte pe Căpitan, îmbrăcat ca un flăcău de la țară, și nu ca un agent al Führer-ului. De aceea ieșenii - care au memorie - au făcut ochii mari văzîndu-și Suveranul cu diagonală, aidoma mareșalului. Au trecut totul cu vederea, văzîndu-i bucuria din privire. Nu mai era singur, era cu maică-sa. Au fost cele mai fericite zile ale regelui. Păcat că n-au fost multe! Pînă la urmă, tot Eclesiastul are dreptate: ***Vanitas vanitatum et omnia vanitas***. (I, 2). ■

CĂRȚI ȘI ZILE

Istorii, istorii, istorii

Noi apariții editoriale prezentate de Liviu Antonesei

Istoria unei vieți pline

La editura ***Ars Longa*** din Iași, despre care am mai vorbit la această rubrică, a apărut o scurtă biografie a Papei Ioan Paul al II-lea, sub semnătura lui Christian Tămaș și a dr. Tadeusz Rostoworowski, cel din urmă și autor al unei cărți privind filosofia Papei, tipărită la aceeași editură. ***Deschideți porțile***, în putinele sale pagini, reușește să ne apropie de viata uneia dintre cele mai importante personalități ale acestui veac, personalitate ce a avut un rol decisiv în prăbușirea sistemului comunist mondial. În urmă cu mai bine de cincizeci de ani, un lider totalitar a întrebat cu obrăznicia caracteristică: "Cîte divizii are Papa?" S-a putut vedea, în ultimii vreo cincisprezece ani, că Papa nu are nevoie de divizii pentru a lupta împotriva Răului din lume, că puterea sa este de altă natură. Pe 18 mai, Papa va împlini 75 de ani. Cred că este cazul să-i dorim "La multi ani" și din partea noastră. În fond, fără sprijinul constant dat de Sanctitatea Sa ***Solidarității*** și, în general, mișcărilor de opoziție anti-comunistă din Polonia, comunismul nu s-ar fi prăbușit, probabil, atît de repede. E unul din cele mai spectaculoase exemple de colaborare între puterea spirituală și non-puterea laică împotriva unei puteri temporale abuzive și teroriste. În rezumat, cărtulia despre care vorbesc reușește să facă inteligibilă pentru noi istoria unei vieți pline, a unei vieți bogate și împlinite.

Cum s-a născut modernitatea

Sub coordonarea profesorilor Eugen Certan și Vasile Cristian, la editura ***Lumina*** din Chișinău, a apărut ***Istoria modernă a Europei și Americii***, redactată de un colectiv de cadre didactice de la Universitățile din Iași și Chișinău, pentru uzul studenților de la facultatea de istorie din Basarabia, al profesorilor de istorie și al publicului larg. În realitate, cartea este chiar mai mult decît un simplu manual, prin conexiunile stabilite și prin amploarea fenomenelor demografice, politice, sociale, economice și culturale abordate. În acest prim volum, este cuprinsă doar perioada de "naștere a modernității" în Europa și America, deci de la mijlocul secolului al XVII-lea și pînă în 1815. Este vorba, în primul rînd, de marile Revoluții ale modernității - engleză, franceză și americană - dar nu doar despre asta. De altfel, autorii au buna inspirație să introducă și un capitol privind Imperiul Otoman, în absența căruia ar fi fost foarte dificil de înțeles nu doar istoria sud-estului european, ci și cea a întregii Europe în pragul modernității sale. Autorii anunță iminenta apariție a celui de-al doilea volum al cărtii. Nu mă îndoiesc că va fi la fel de bine gîndit și redactat. Nu aș încheia fără a semnala, totuși, extensia bibliografiei utilizate de autori și, mai ales, faptul că provine din cvasi-totalitatea statelor a căror istorie modernă este tratată. Autorii au înțeles bine că sursele partiale conduc la productii intelectuale partizane. Ceea ce, desigur, nu este cazul aici.

Istoria dramatică a Meșterului Manole

Tot la ***Ars Longa*** a apărut o nouă editie a dramei ***Meșterul Manole*** de Lucian Blaga. Cred că editura a ales bine să sărbătorească astfel centenarul nașterii marelui poet și filosof, dar fiind că alte edituri s-au concentrat tocmai asupra poeziei și filosofiei.

Relectura piesei mi-a confirmat impresiile ce le aveam despre teatrul blagian - în primul rînd, aceea că este, mai degrabă, un teatru destinat lecturii, decît unul pentru scenă. Iar dacă este să fie jucată, o piesă precum ***Meșterul Manole*** ar fi mai potrivită unui cadru natural, asemănător amfiteatrelor antice, decît unei săli de spectacole. Îmi amintesc că, în 1990, în cariera de piatră de la Repedea, a fost strălucit montat un spectacol cu ***Zamolxe*** de Mircea Eliade, cu Emil Coșeru în rolul titular. Exact o astfel de montare mi se pare nimerită și pentru ***Meșterul Manole***. Iar dacă ar fi la Iași, tot cu binecunoscutul actor ieșean în rolul meșterului. ■

UNGHIUL DE TRAGERE

Un pariu cu trecutul

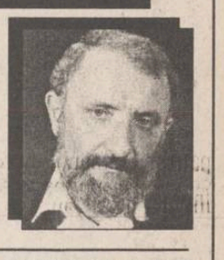

Val CONDURACHE

Cu Vlad Dorin Bejan, fiul reputatului medic reumatolog, medic la rîndul lui în aceeași specialitate, am fost multi ani coleg de clasă la Liceul Internat din Iași. Relația noastră nu a fost niciodată strînsă, dar nici rece: ea s-a bazat pe o amicalitate cordială, pe o simpatie intelectuală "de castă" și pe niste lecturi comune pe care le comentam în adolescentă. Din păcate, simpatia "de castă" era una scrisă printre rînduri, cu cerneală simpatică: eram amîndoi fii de intelectuali, iar părinții nostri nu s-au grăbit să simpatizeze cu puterea comunistă, as zice chiar dimpotrivă. Solidaritatea noastră era una elitistă, atît că elita era disprețuită, iar noi ne simteam, cumva, marginalizati. Tragedia care i-a marcat viata (prima lui soție a murit de cancer pe cînd nu împlinise, cred, treizeci de ani, lăsîndu-l cu doi copii) m-a făcut să adaug la simpatia pe care deja o aveam un grăunte de compasiune.

L-am regăsit după ani, asta se întîmpla prin 1988, dacă nu mă înșel, și i-am recunoscut delicatetea, atunci dublată de o fragilitate ascunsă cu destulă stîngăcie. Se reîntorsese însă cu fata la viată, o luase de la capăt cu o vointă pe care i-am admirat-o, desi simteam că, sub energia molcomă care-l anima, era bîntuit de spectrul melancoliei.

Am încercat să desenez un personaj din cîteva linii. Introducerea era necesară pentru întelegerea rîndurilor de mai jos. După evenimentele din decembrie 1989, fostul meu coleg a optat pentru "Vatra românească", iar mai apoi pentru PUNR, intrînd, în cele din urmă, în staff-ul local al acestui partid. Nu am motive să-l suspectez de oportunism si chiar dacă prezenta acestui partid la Iași mi se pare nefirească, el existînd în replică la UDMR și avînd, înainte de o ideologie, o reprezentare etnică, am încercat să-i înteleg optiunea (și cred că am înteles-o bine) prin ascendenta lui indirect basarabeană. Pentru el, steagul PUNR nu era agitat la granita cu Ungaria, ci la frontiera de Est.

Din 1988 și pînă acum ne-am mai întîlnit în cîteva rînduri, dar de fiecare dată în fugă, ne-am salutat pe stradă, fără să avem răgazul să schimbăm măcar cîteva cuvinte de politete. Am făcut-o cu cîteva zile în urmă, într-o statie de troleibuz. Mi-a mărturisit, cu vechea amicalitate, că mă citește cu interes și plăcere, a numit și cîteva tablete care, a spus el, l-au impresionat. Îl cunosc destul de bine ca să fiu convins că nu făcea complimente de circumstanță. A adăugat însă, cu egală sinceritate, că în unele împrejurări are senzația că trag lucrurile de păr. "Adică?", l-am întrebat, rugîndu-l să fie mai precis. "În tabletele politice", mi-a răspuns fără ocol. "Și ce ți se pare a fi tras de păr în ele?, am continuat. "Păi trebuie să mai scrii si ce vrea ziarul". Aici m-am dumirit. Mă grăbeam, trebuia să ajung (si voiam să fiu punctual) la o întîlnire stabilită cu două zile înainte, troleibuzul oprise în statie și am apucat să-i spun doar atît: "Ziarul nu-mi spune ***ce să scriu***, nici ***cum să scriu***. M-am hotărît să colaborez la ***Monitorul*** tocmai pentru că aici pot să scriu ce vreau si sînt lăsat să scriu ce vreau, de oameni care, în chestiunile esențiale, care ne preocupă pe toți, gîndesc la fel ca mine. Asta-i tot. Voi nu vreți să întelegeti și nici să credeti (Și mi-a părut rău de acel ***voi***, era prima dată cînd eu eram de-o parte, el, de cealaltă, dar nu am mai avut timp de explicații și precizări.) Opoziția democratică e democratică. Poate că vouă (și în grabă am săpat un sant și mai adînc, spunînd ***vouă***) vi se cere să faceti sau să spuneti lucruri în care nu credeți". După care, am urcat pe scara troleibuzului, care se urnea din statie.

Despărtirea a fost cam abruptă, iar sentimentul că o frază banală poate să jignească m-a urmărit un timp. Eu, unul, nu mă formalizez. La urma urmelor, puteam să mă supăr pentru prezumptia de "complicitate" pe care mi-o aruncase cu nonsalanță colegul meu de liceu. Mă simpatiza, mă citea, cu toate că mă socotea "mercenar". De aici înainte au început dubiile mele. Să existe atîta rea credintă politică si atît oportunism încît gestul firesc de a te așeza lîngă cei de o credință cu tine să pară deplasat? Cel mai tare m-a speriat altceva: o optiune politică este în așa măsură constrîngătoare încît nu-ți mai lasă libertatea să fii tu însuți? Pînă acum, nici opozitia, nici ziarul la care colaborez nu m-au obligat (nici măcar nu mi-au sugerat) să fac vreun compromis. Mi-ar plăcea să cred că nici fostul meu coleg nu e obligat la gesturi politice de care să-i pară rău mai tîrziu. Eu sînt ***aici***, în opozitie, el e ***dincolo***, alături de putere. Jocul politic ne poate aduce în aceeași căruță, peste niște ani și aș vrea ca atunci, ca și acum, să ne salutăm cu bunăcredință. ■

BOBUL DE GRÎU

Apărătorii românești Ceasloave (XXVII)

Un serial întreg ar putea să fie rezervat numai pentru luările de poziție ale ierarhilor noștri care s-au folosit de orice prilej pentru a face cunoscut cum se cuvine adevărul despre Mitropolia Basarabiei.

În modesta noastră încercare de reconsiderare radio-jurnalistică a tristelor evenimente de sorginte (neo-)bolșevică ce tulbură viata ortodocșilor din Republica "Independentă" a Moldovei, ne vom opri acum doar la doi ierarhi de-ai noștri și la două dintre atitudinile lor publice și patriotice (dacă nu vă deranjează termenii!...) Ele ar putea să-i surprindă pe aceia dintre noi care s-au obișnuit - din comoditate și necredință - a considera că în Sfîntul nostru Sinod sălășluiește lîncezeala și lipsa de fermitate. Deci, tuturor acelora care confundă lipsa de publicitate cu inactivitatea, astăzi, cu plăcere le voi aminti următoarele:

*

În ultimele zile ale lui octombrie 1994, la Iași a avut loc ***Conferința Națională a Refugiaților din Basarabia***, conferință inițiată și prezidată de Mircea Druc, președintele Consiliului National al Reîntregirii. În cea de a doua zi a Conferintei, ***Înalt Prea Sfințitul Daniel, Mitropolitul Moldovei și Bucovinei***, a adus încă o dată în atenția opiniei publice ***starea precară și umilitoare a preoților români care slujesc Mitropolia Basarabiei, aflată sub omoforul Patriarhiei Române***.

Înalt Prea Sfințitul Daniel a precizat că Mitropolia noastră din Republica Moldova nu este încă recunoscută de către autoritățile de la Chișinău, deoarece se spune că ea ar sprijini unirea cu România. Totodată, preotii din parohiile basarabene care țin de Patriarhia Română sînt persecutati, iar ***în școlile primare și gimnaziale continuă să fie interzisă orice formă de învățămînt religios***. Cauza, în opinia Mitropolitului Daniel, constituind-o teama conducătorilor promoscoviți de la Chișinău că, o dată cu manualele românești de religie, s-ar face - și prin Biserică - propagandă unionistă...

*

În serialul nostru am amintit, în repetate rînduri, "acidele" dar dreptele observații ale ***Înalt Prea Sfințitului Antonie, Mitropolitul Ardealului***. Acum, din consistentul său studiu intitulat "Biserica Basarabiei - problema jurisdicției canonice, în trecut și astăzi", vom cita așa, ***"de gust", doar cîteva întrebări: "În Basarabia, Sinodul Bisericii Ruse a exercitat întotdeauna o jurisdicție bisericească necanonică***. Pretenția de a-și menține și acum această jurisdicție, nu se poate justifica prin nimic. Uniunea Sovietică a dispărut. Nici măcar presupusul drept de a profita de cucerirea Sovietică asupra Basarabiei, nu mai există. Basarabia e Republică autonomă și suverană. Cu ce drept, așadar, să existe o jurisdicție bisericească rusească asupra ei? Cu ce drept, cînd Sanctitatea Sa Patriarhul de la Moscova este - așa cum spune titulatura Sa - doar «al Moscovei și al tuturor rușilor»? ***Cum de se mai menține o bisericească «Uniune a Republicilor Sovietice Socialiste?»*** Cum se poate justifica așa ceva? În nici un fel!..."

*

Nu vreau să scap minunatul prilej de a vă supune atenției așa, spre comparație, încă o "pozitie patriotică"; de data aceasta însă a unui ierarh așa-zis "fost român", căci astăzi el este cu trup și ***sufletel*** doar de partea Bisericii Ortodoxe filo-moscovite de la Chișinău.

Imediat după alungarea episcopului Petru de la Episcopia din Bălți, acolo s-a instalat noul "stăpîn", Arhimandritul Marchel. Acesta, în decembrie 1992, împreună cu doi preoți din Rîbnița, a adresat o telegramă "Președintelui Republicii Nistrene Moldovenești", tov. I.N. Smirnov.

În acest neprețuit mesaj, în numele comunității ortodoxe din Rîbnița a Bisericii Creștine Ruse, a fost lansată invitația ca ***tov. Preș.*** să viziteze localitatea cu ocazia zilelor orașului, drept pentru care "sfințiile" lor s-au rugat pentru pacea, sănătatea și bunăstarea ***preș.-ului Smirnov***...

Depeșa, plină de dragoste și patriotism, începea desigur cu respectuoasa formulă de adresare (neo-bolșevică): "Uvajaemîi Prezident"...

Apoi stimabililor, drept că noi putem zice: ***"haraşo tovărăşie!", căci la așa "smirnă", așa... Smirnov. (continuarea în "Monitorul" de vineri) (A consemnat Ștefan PAVEL)***

MOTO :"Și în ziua aceea îi va izbăvi Domnul Dumnezeul lor. Ca pe o turmă va paște El atunci pe poporul Său, și ei vor fi ca niște pietre de diademă, strălucind în țara Sa." (Zaharia 9:16)

Acest text a fost difuzat la Radio ***"Nord-Est"***, în cadrul emisiunii ***"La început a fost Cuvîntul"***, emisiune ce poate fi ascultată în fiecare marți, de la ora 19.00 .

CIVICE, UTILITARE

DIN TELEFOANELE, SCRISORILE ȘI AUDIENȚELE ZILEI

Rubricile "Din scrisorile, telefoanele și audiențele zilei" și "Ultimul vagon poștal" au menirea de a asigura un dialog direct între cititori și reprezentanții principalelor instituții publice. În cadrul acestor rubrici cititorii își pot exprima opiniile în legătură cu diverse probleme locale și de interes național. Semnatarii scrisorilor sînt rugați să folosească un limbaj decent și să nu aducă acuzații nefondate.

■ *Oaspeți francezi la Liceul Agricol*

Trei profesori de la Liceul din orașul Niort, situat în vestul Franței, au realizat un schimb de experiență, timp de o săptămînăm cu profesorii și elevii Liceului Agricol "Vasile Adamachi", care, timp de peste 4 decenii, a pregătit numeroși specialiști în agricultură.

Tinerii profesori francezi, Odile Thul, Francis Gaillard și Joel Sylvester, au dezbătut, împreună cu gazdele lor, modalitățile de colaborare și de cunoaștere reciprocă, "importante mai ales pentru noi francezii, care știm prea puține lucruri despre România și români", după cum sublinia Odile Thul.

Începînd din anul 1996, cîte o clasă de la cele două licee va efectua vizite de cîte 2-3 săptămîni; elevii din Franța, care se pregătesc să devină lucrători în specialitatea amenajări peisagere, vor cultiva pe un hectar de teren al liceului din Iași, specii ornamentale de arbori, arbuști și flori pe care le vor valorifica în Franța, în vederea obținerii de fonduri pentru finanțarea vizitelor reciproce, iar elevii români vor lucra în vii și livezi din zona Niort.

■ *Titlurile de proprietate*

Vasile Perju, din Iași, care a primit un teren pe raza comunei Holboca, ne-a sesizat că nu a primit titlul de proprietate, care ar fi fost completat, susține dînsul, încă din luna ianuarie, dar nu este încă semnat de către oficialități. Susține că la OCOT există teancuri de titluri care așteaptă semnăturile. Am luat legătura cu inginerul șef Adrian Gandore, care ne-a relatat despre modul în care sînt elaborate titlurile de proprietate: cele aproximativ 4.000 de titluri completate lunar sînt duse la semnat în mod sistematic, operațiile se derulează în cel mult două săptămîni, astfel încît afirmația că există "teancuri de titluri" nesemnate nu corespunde realității. În cazul unor titluri care ridică probleme, puține la număr, se așteaptă ca mai întîi să se clarifice litigiile sau să se corecteze unele erori. Ar fi fost bine ca cititorul nostru să se fi dus la OCOT și să se lămurească ce este cu titlul său de proprietate, care, spune dînsul, așteaptă semnăturile din luna ianuarie...

■ *Sponsori pentru Școala "Gheorghe Mârzescu"*

Școala "Gheorghe Mârzescu" din Iași, care împlinește 130 de ani de la înființare, are nevoie de unele dotări, dar lipsesc materialele și banii. Din acest motiv, conducerea școlii face apel către cei care ar dori să vină în sprijinul unității școlare prin sponsorizarea cu bani și materiale.

Banii pot fi virați în contul 50.07.1111111, deschis la Trezoreria Iași, cu specificația "Pentru școala GHEORGHE MÂRZESCU.

■ *Șosea "inundată"*

Gheorghe Lămătic, din Iași, ne-a relatat că, după ploile abundente din ultimele zile, pe șoseaua Națională, în dreptul rampei de coborîre de pe podul nou construit ce dă în bulevardul Cantemir, s-au format niște bălțoace de toată frumusețea. Acestea sînt favorizate de modul superficial în care a fost refăcută suprastructura străzii, după construirea rampei podului.

Pe șoseaua Națională este un trafic rutier intens, iar pietonii care circulă pe trotuare sînt stropiți de vehiculele în mers. Ar fi bina ca regia CITADIN să ia aminte.

■ *Grija pentru oazele de verdeață*

Maria Agurita Cretu, din Iași, ne-a vorbit, cu emoție, despre Grădina Copou și Grădina Botanică, adevărate oaze de sănătate. Deoarece se plimbă adeseori prin aceste grădini, a ținut să ne spună cît de neplăcut impresionată este de fiecare dată cînd vede cum se comportă unii vizitatori ai acestor parcuri: rup flori, taie ramuri din arbori și arbusti, fac focuri prin locurile mai ferite, într-un cuvînt, nu au nici cel mai mic respect față de natură și amenajări.

Se întreabă dacă nu s-ar putea institui, mai ales în zilele de la sfîrșitul săptămînii, cînd crește afluența de vizitatori, protecția lor de către paznici sau gardieni publici, mai ales că nu lipsesc amatorii de "licori" bahice degustate în mijlocul naturii.

■ *Pentru veterani*

În conformitate cu prevederile Ordinului General nr. 5 din 24 aprilie 1995 al M.Ap.N. toți veteranii de război, care după decembrie 1989 au primit un singur grad, ca urmare a Ordinului General nr. 42 din 9 octombrie 1990, se înaintează în gradul următor, cu prilejul zilei de 9 mai 1995. Coloneii nu sînt avansați.

Pentru efectuarea operațiunilor în livretele militare se fixează următorul program, cu începere de la 1 iunie:

- luni, miercuri și vineri între orele 8 - 15;
- marți și joi între orele 8 - 18.

În mediul rural, toate livretele militare ale veteranilor de război din comună vor fi strînse și prezentate de delegatul comunei.

Operațiunea se efectuează la Centrul Militar Județean Iași, din strada Uzinei nr. 63.

■ *Teatrul studențesc "Ludic", în Franța și Italia*

Aurel Luca, regizor la Casa de Cultură a Studenților Iași, ne informează că în perioada 10 mai - 29 mai, Teatrul studențesc "Ludic" va participa la Festivalurile Internaționale de Teatru de la Nancy - Franța și Padova - Italia. Spectacolele cu piesele "Jocul vieții și al morții în deșertul de cenușă" de H. Lovinescu și "Angajare de clovn" de M. Vișniec vor avea loc la Têâtre de' essai de Lillebonne - Nancy și la Padova, în piața Pedrocchi. Festivalul din Italia stă sub semnul teatrului antic, purtînd titulatura "Tito Livio". În acest turneu teatral, trupa "Ludic" va poposi pentru două zile la Studioul de Teatru din Monaco, unul din cele mai vechi așezăminte teatrale din Europa.

Constantin IURAȘCU

BOMBA DE CAUCIUC

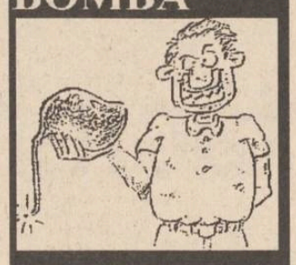

Din bomba electorală, prezidențială și promoldovinească de ieri a rezultat că toate necazurile moldovenilor au un singur medicament: ***alegerea, la cîrma țării, un președinte moldovean***. Nu aspuneam aceasta doar din asa-zisul ***"patriotism regional"***, ci luînd în calcul numeroase aspecte. În primul rînd, moldovenii sînt mai înțelepți, mai potoliți, nu sar ca berbecii, fără să chibzuiască, cum o fac muntenii. Noi, moldovenii, nu avem nimic împotriva fraților munteni, dar asta e realitatea: moldovenii (chiar și ardelenii) sînt croiți dintr-un alt aluat, cumpănesc altfel lucrurile, mai pe îndelete, spre deosebire de locuitorii din Muntenia (și Oltenia, să nu cumva s-o uităm). Bineînteles, bucurestenii au aruncat înspre derizoriu toate calitățile moldoveanului, scotînd în față ticăloasele afirmații cu ***"moldovenii murdari, indolenți și puturoși"***, pentru a face valabil caracterul gregar, fanariot si tiganizat (în fapte si limbaj) al majorității locuitorilor din Capitală. Oameni murdari, indolenți și puturosi există în toată tara, uniform repartizati, potrivit educatiei si optiunii personale, nu din vina de a apartine zonei de est a României.

Singura diferență notabilă între Iasi si Bucuresti, în afara mărimii celor două orașe, stă în nivelul dezvoltării economice, care nu e din vina noastră, a moldovenilor, ci a viziunii centraliste, practicată atît în vremea regilor, cît și în vremea dictaturii comuniste și mentinută, din nefericire si în prezent. Dacă la Iasi ar exista, acuma, un program coerent de relansare economică, dacă s-ar aloca fonduri sau, prin diferite metode, s-ar atrage investitii străine, vă spunem cu toată convingerea că si moldovenii ar avea industriasii săi miliardari, că nivelul somajului la Iasi ar fi la cote rezonabile, că salariile ar fi mai mari, pentru că ar fi beneficii, deci ar fi bani pe piată, ceea ce ar duce la un comert înfloritor, cu un singur efect: prosperitate în sînul familiilor moldovinesti. Credeti, stimati cetitori ai bombei, că delirăm, că am deschis din greseală un container cu plutoniu de contrabandă si ne-am iradiat la cerebel? Deloc, da' delocută. Sîntem încrezători în sansele moldovenilor, în întelepciunea si bunul lor simt. E păcat ca o colectivitate de oameni care, atunci cînd a avut conditii prielnice, a dat tării valori de dimensiuni colosale, să stea acuma pe tusa istoriei, din cauza unei dominatii de conjunctură a românilor sudici.

Dacă românii din sud ar fi onesti si ar da sanse egale tuturor fratilor, totul ar fi okey, dar, din păcate, nu e asa. Nu se stie de ce, sudicii au un caracter destul de urît, nu prea sînt fair-play, umblă cu smenuri, lucrături si alte mescambe în contra celorlalti. O fi vorba de o grefă tigană, ori de una fanariotă, nu stim, nu e treaba noastră, ci a istoricilor si sociologilor, a căror datorie, în viitor, este să trateze aceste subiecte, fără patimă, fără resentimente de nici un fel. De aici s-a itit solutia unică, înspre binele întregului popor (incluzînd aicea si urgisitii moldoveni), ***de a căuta și afla un candidat la președinție moldovinesc***. Am zîs si repetăm de oricîte ori e nevoie: un moldovean e mai echilibrat, mai asezat, cu reactii rezultate în urma unui proces de matură chibzuintă, spre deosebire de românii sudici, mult mai spontani, nervosi din fire, slobozi la gură si lipsiti de complexe. Întrebare: ce-i mai bine pentru un politician cu mari răspunderi într-un stat? Să fie nestăpînit, uite la mînie, cu reactii imprevizibile, comandate de secretiile glandulare, sau să fie asezat, lipsit de idei preconcepute, generos cu semenii săi, onest cu sine însusi? Unde s-ar situa un politician moldovean, în ecuatia de mai sus, ia spuneti, stimati cetitori ai bombei?

De asta trebuie să sustinem, cu tărie, ideea că istoria, pentru noi, nu s-a oprit la anul 1859, că avem sanse de afirmare egale cu ale oamenilor din celelalte provincii istorice. Dacă ne vom resemna în halul aista si, pe baza bunului simt moldovinesc, ne dăm deoparte în fata impetuozitătii obraznice a sudicilor, riscăm ca peste o generatie Moldova să iasă definitiv din circuitul valorilor nationale, să nu mai conteze decît o dată la patru ani, cînd se pune problema colectării voturilor pentru candidatii la Parlament si presedintie. Va trebui să umblăm cu spinările aplecate prin Bucale, să batem smeriti la usile lor si să cersim ceea ce, de drept, putem obtine oricînd, în conditii normale. Asta vrem? Asta ne trebuie, nouă si copiilor nostri? Să ne căciulim pentru ceea ce putem obtine numai dacă întindem mîna? Aici e foraibărul pe care trebuie să-l actionăm, să nu ne lăsăm fraieriti de teatrul unor politicieni din sud, care pozează în români, patrioti, luptători pentru binele natiei, practicanti de tot felul de baliverne demagogice, de fapt niste paravane de manipulat poporul, în spatele cărora se fac mismasuri cu apartamente, bani negri, fabrici, ca să nu mai pomenim de traficul de influentă si alte lucrături specifice unui gașcalion politic. Ne trebuie, așadar, un candidat la presedintie moldovean. La cine trebuie să ne gîndim, oare? Cumva la ***domnul Solcanu***, iesean de înaltă tinută? Da' ce, mîine nu e o zi, pentru a ceti răspunsul la această întrebăricâ?

LIZUCA și PATROCLE

care vor propune la Consiliul Europei votarea Recomandării 1201 Bis privind tratamentul moldovenilor de către munteni

HOROSCOP

BERBEC (21 mart. - 20 apr.):

Starea psihică este destul de bună, dar capacitatea de efort este diminuată. Concentrați-vă asupra activităților intelectuale și odihniți-vă cît mai mult.

TAUR (21 apr. - 20 mai):

Exercițiile de dexteritate nu vă ajută prea mult în situația prezentă. Rezolvați mai întîi chestiunile de fond, abia după aceea puteți să vă destindeți.

GEMENI (21 mai - 21 iun.):

Justificările sînt mai mult decît întemeiate și credibile, nu vi se poate aduce nici un repros. Prestigiul dvs. se consolidează din nou.

RAC (22 iun. - 22 iul.)

Simțiti că pierdeți teren și nu descoperiți care e cauza insucceselor din ultima vreme. Pregătiti-vă pentru un nou asalt, el vă poate reabilita.

LEU (23 iul. - 22 aug.):

Scăpati prea multe informații care ar putea fi, la o adică, folosite împotriva dvs. Discreția e necesară nu numai în activități secrete.

FECIOARĂ (23 aug. - 22 sept.)

Spiritul de economie vă ajută să folosiți cu chibzuință cele mai mici investiții. Colaborarea cu partenerii de afaceri nu cunoaște tensiuni.

BALANȚĂ (23 sept. - 22 oct.):

Jena financiară prin care treceți nu este de lungă durată, dar vă obligă la renunțări neplăcute. Faceți cumpărături în limitele strictului necesar.

SCORPION (23 oct. - 21 nov.)

Cu toate că faceți eforturile pentru destinderea situației, simțiți că nervii vă cedează. Important e să nu aveți dispute în familie.

SĂGETĂTOR (22 nov. - 21 dec.)

Nu ați luat corect linia de ochire, gloanțele dvs. se duc în gol. Culmea ar fi ca și adversarul cu care combateți să nu fie acela adevărat.

CAPRICORN (22 dec. - 19 ian.)

Nu obișnuiți să luati hotărîri, de nici un fel, fără a întoarce problema pe toate fețele. Dacă simțiți că nu aveți răgazul necesar, trageți de timp.

VĂRSĂTOR (20 ian. - 18 febr.)

Este momentul să dați drumul la toate energiile de care dispuneți, cu condiția să aveți obiectivul fixat foarte clar și mijloacele bine stăpînite.

PEȘTI (19 febr. - 20 mart.)

Ierarhia profesională vă obligă la o supunere pe care o digerați cu destulă neplăcere. Nu lăsați să se vadă starea dvs. de nemulțumire.

LEGENDA:

- vă paște ghionul

- prudența e mama înțelepciunii

- n-aveți nimic de pierdut

- șansa vă surîde

CAMERA DE COMERȚ ȘI INDUSTRIE IAȘI

Bd. Copou nr. 4
6600 IAȘI - ROMÂNIA

convoacă toți agenții economici membri să participe la

ADUNAREA GENERALĂ

care va avea loc

în data de 19 mai 1995, la ora 11.00

în

Aula Bibliotecii "Mihai Eminescu"

Ordinea de zi:

1. Raportul Colegiului de Conducere privind activitatea Camerei de Comerț și Industrie Iași în perioada aprilie 1994 - mai 1995.
   Proiectul Programului de acțiuni ce vor fi desfășurate de Camera de Comerț și Industrie Iași în anul 1995.
2. Raportul de gestiune pe anul 1994 pe bază de bilanț contabil, încheiat la 31 decembrie 1994.
   Proiectul bugetului de venituri și cheltuieli pe 1995.
3. Raportul Comisiei de Cenzori pe anul 1994 și propuneri de descărcare din gestiune.
4. Aprobarea modificării Statutului Camerei de Comerț și Industrie Iași, prin modificarea denumirii în "Camera de Comerț, Industrie și Agricultură Iași".
5. Diverse.

Materialele supuse analizei se află la Secretariatul Camerei de Comerț și Industrie Iași, începînd cu data de 8 mai 1995.

CARNETUL ZILEI

✞ **Sf. ap. Andronic; sf. Iunia; cv. Nectarie și Teofan**

5° - 21° C VREMEA

■ Vremea va continua să se încălzească ușor și va fi predominant frumoasă. Cerul va fi variabil. Vîntul va sufla slab la moderat, din sector sudic. Temperatura aerului va înregistra valori cuprinse între 5 și 9 grade C, iar maxime între 18 și 21 grade C. **(Eugen Mihai PANIANOPOL - Centrul de Prevedere a Vremii Bacău)**

FARMACII DE GARDĂ

Farmacia nr. 2, Piața Unirii (tel. 116029).

SPITALE DE GARDĂ

Spitalul "Spiridon" (tel. 142730): Clinica a II-a Medicală; Clinica I Chirurgie; **Maternitatea "Cuza Vodă"** (tel. 143320).

TVR BUCUREȘTI

TVR 1 7,00 TVM. Telematinal ■ 8,30 La prima oră cu...; Puncte cardinale; Revista presei; Maxima zilei ■ **9,15 Film serial (r): Santa Barbara (SUA)** ■ **10,00 Actualități** ■ 10,05 Videocaseta muzicală. ■ **10,20 Desene animate: Pif și Hercule (CFI)** ■ 10,50 Videolexicon. ■ 11,50 Moda pe meridiane. Documentar (NBC Super Channel) ■ **12,20 Film serial (r): Aur și noroi** (Spania, 1992) ■ 13,10 1001 audiții ■ **14,00 Actualități** ■ 14,10 TVR Iași. Est Meridian ■ 15,05 TVR Cluj-Napoca. ■ 16,00 Actualități ■ 16,10 Magazin internațional. ■ 17,00 Discoteca '95. ■ 17,15 Alfa și Omega... pentru morala noastră cea de toate zilele. "Religia" suvenirurilor ■ 18,00 Tele-discul muzicii populare. ■ **18,30 Desene animate: Cartea junglei** ■ 19,00 Timpul Europei. ■ **19,30 Actualități. Buletin meteo. Telesport** ■ 20,10 Publicitate ■ **20,15 Film serial: Dr. Quinn** (SUA, 1992) ■ **21,15 Fotbal. Finala Cupei UEFA: Juventus - Parma.** Transmisiune directă de la Milano ■ 23,00 Confluențe. Inspirație și har: Reîntîlniri (I) ■ 23,30 Actualități ■ 23,45 Întîlnirea de la mizeul nopții. ■ 0,25 Jazz Alive Magazin.

TVR 2 7,00 La prima oră: ■ 9,15 Ora de muzică. Integrala capodoperelor ■ 10,00 Mozaic. ■ 11,00 Telejurnal Worldnet ■ 11,30 Desene animate: Mizerabilii ■ 12,00 Gong! (r) ■ 12,30 Sonorități mozartiene: ■ 13,00 Să nu ne facem ilustii! Magazin de călătorii și descoperiri (CFI) ■ 13,45 Ritmuri muzicale cu: Blonde Amer, Soon E. MC, David Dexter D. Pascal Comelade (CFI) ■ **14,00 Actualități** ■ 14,10 Magazin satelit. ■ 15,00 De lingua latina ■ 15,30 Salvați din infern. Pericolul proliferării sectelor religioase în Franța (CFI) ■ **16,00 Desene animate: Pif și Hercule (CFI)** ■ **16,30 Film serial: Si bogatii plîng** (Mexic) ■ 17,00 Zodia Balanței. ■ **17,40 Film serial: Aur și noroi** (Spania, 1992), ep. 68 ■ 18,30 Emisiune în limba maghiară. Știri; Desene animate; Film serial; Sport; La o ceașcă de cafea... ■ 20,00 Pleiade. ■ 21,00 TVM. Mesager ■ 21,30 Tradiții. "... 12 meserii, 13 sărăcii!" La munte, țăranul e... silit să fie "universal", să cunoască toate mestesugurile ■ **22,00 Film serial: Santa Barbara** (SUA), ep. 157 ■ 22,45 Un secol de cinema. Chaplin necunoscut (I): "Cei mai fericiți ani ai vietii mele..." ■ 23,45 Recital "Sfinx Experience" la Cerbul de Aur, Brașov, România, 1994 ■ 0,15 Varietăti muzicale.

TVR IAȘI

Pr.I, orele 14,10-15,05 - EST MERIDIAN MAGAZIN Note, stiri si reportaje din Moldova ■ Estudiana: AIESEC - un pas spre profesionalism - rubrică de Paula Fuioagă ■ Radiografii economice: Legea privatizării - opinii pro și contra (II) - rubrică de Gabriel Atasiei ■ Patrimoniu - Biserica Vovidenia Iasi - rubrică de Liviu Tudorache ■ Videoclipul emisiunii ■ Portret de portativ. Redactori: Ioana Lungeanu, Dan Trofin.

TELE M

6,30 Deschiderea emisiei ■ 7,00 M'Tele'M (magazin matinal de informații, muzică, desene animate) ■ 7,30 Observator - emisiune de informații, stiri interne si externe, realizată de Antena 1 Bucuresti ■ 8,30 Film artistic: "Nunta regală" (muzical). Regia: Stanley Donan; cu: Fred Astaire, Jane Powell ■ 10,00 Film serial: "Răzbunarea", ep. 66 (r) ■ 11,00 Film artistic: "Îngerul și răufăcătorul" (aventuri). Regia: James Edward Grant; cu: John Wayne, Gail Russel, Harrey Carey ■ 12,40 Închiderea emisiei ■ 17,30 Deschiderea emisiei ■ 18,00 Total M Stiri ■ 18,15 Actualitatea ieseană ■ 18,30 Telemedicina - emisiune pe teme medicale, realizată de dr. Liliana Păsărin ■ 19,00 Documentar Worldnet: Detectarea cancerului în faza preliminară. Un dispozitiv care să împiedice furtul mașinilor. ■ 19,30 Film serial: "O altă viată", ep. 36 ■ 20,00 Desene animate ■ 20,30 Film serial: "Răzbunarea", ep. 67 ■ 21,30 Film artistic: "Tigrul de hîrtie" (thriller). Regia: Ken Awnakin; cu: David Niven, Tosmiro Mifune, Hardy Kruger ■ 23,10 Film artistic: "Suzanne" (dramă). Regia: Robin Spry; cu: Jennifer Dale, Gabriel Arcand ■ 1,00 Închiderea emisiei.

TV EUROPA NOVA

10,00 Deschiderea programului de dimineață ■ 10,05 Mati Nova - emisiune magazin ■ 11,00 Lumea la microscop. Litoralul suedez; Grupul Ayam; Istoria navigației (I) ■ 12,00 Infonova ■ 12,10 Film: "Americanul" (r) ■ 13,40 Oameni cu sentimente puternice. Redactor Mihaela Popovici ■ 14,00 Închiderea programului de dimineață ■ 17,00 Deschiderea programului ■ 17,05 Exercitiu de memorie - Salvador Dali. Redactor Cristina Băzu ■ 17,10 Întîlnire cu orașul. "Cui ne lasi pe noi, stăpîne?" - reportaj; Agenda teatrală; Afis cultural; Civilizația ochiului; "Elevi ieșeni pe meridianele muzicale" - Concursul de pian de la Stressa, Italia. Realizator Irina Dăscălescu ■ 18,15 Euromusic ■ 18,35 Clubul lui Gogosneată ■ 18,40 Desene animate ■ 19,00 Infonova ■ 19,35 Muzică ■ 19,45 Politică și administratie. Redactor Ioan Dan Bors ■ 20,10 Videoclip '95 ■ 20,30 Redescoperirea Americii. Insula Pastelui; Arta modernă; Fortărete în Caraibe. Redactor Liliana Buruiană ■ 21,00 Film: "Vînător alb, inimă neagră" (prod. SUA; regia Clint Eastwood; cu: Clint Eastwood, Jeff Faley, George Dzundza) ■ 22,50 Infonova ■ 23,00 Puterea muzicii. Invitat: Cristian Gârlea. Redactor Sorin Lupascu ■ 0,00 Închiderea programului.

TV SATELIT

RTL

6,30 Stiri, seriale si desene animate ■ 9,05 Kojak (s.p.) ■ 10,00 O familie foarte drăguță (s) ■ 10,30 Cheers (sit.com.) ■ 11,00 Frumos si bogat (s) ■ 11,30 Vremea dorintei (s) ■ 12,00 Prețul e mare (cs) ■ 12,30 Duelul familiilor (cs) ■ 13,30 Springfield Story (s) ■ 14,15 Santa Barbara (s) ■ 15,05 Pasiunea ei e crima (s) ■ 16,00 Ilona Christen talkshow ■ 17,00 Hans Meiser talkshow ■ 18,00 Jeopardy! (cs) ■ 18,30 Între noi (s) ■ 19,00 Frumos si bogat (s/r) ■ 20,10 Exploziv magazin ■ 20,40 Vremuri bune si rele (s) ■ 21,15 Mamă, nu vreau să mor! (dramă, Germania 1994) ■ 23,10 Stern TV - magazin ■ 0,15 Show & stiri nocturne ■ 2,00 Reluări.

PRO 7

6,30 Alf (s) ■ 6,55 Desene animate ■ 7,20 Pantera roz (d.a.) ■ 8,15 Casa noastră (s) ■ 9,15 Mannix (s) ■ 10,15 Roseanne (s/r) ■ 10,45 Păcatele lui Rachel Cade (f.a. SUA 1959) ■ 13,05 Cei doi Hart (s.p.) ■ 14,00 Îngerii lui Charlie (s) ■ 15,00 A. Kiesbauer (talkshow) ■ 16,00 Familia Walton (s) ■ 16,55 L.A. Law (s.p.) ■ 17,55 Desene animate ■ 18,25 Pantera roz (d.a) ■ 19,25 Familia Simpson (s.d.a.) ■ 19,50 Roseanne (s) ■ 20,25 Alf (s) ■ 21,15 Ca o lumină în noapte (f.a. SUA 1992) cu M. Douglas ■ 23,45 Dulci păcate (magazinul sexualității) ■ 0,35 Iubește-mă! (f.p. Franța 1978) ■ 2,25 Reluări.

MTV

7,00 Matinal, cu Maria ■ 8,30 Dans în aer liber, cu Eric ■ 9,00 3 din 1 ■ 10,00 Ingo, cu mix-ul dimineții ■ 13,00 Muzică soul, cu Lisa I'Anson ■ 14,00 Mari hituri ■ 15,00 Enrico si mix-ul după-amiezii ■ 16,00 3 din 1 ■ 17,00 Noutăti cinematografice ■ 18,30 Dial MTV, cu Enrico ■ 19,00 Zig & Zag Show ■ 19,30 Muzică non-stop ■ 21,00 Mari hituri, cu Hakan ■ 22,00 Ghidul muzicii alternative ■ 23,00 Most Wanted - retrospectivă ■ 23,30 Beavis & Butt-head (d.a.) ■ 0,00 Stirile nopții ■ 0,15 Noutăti cinematografice (r) ■ 0,30 Most Wanted - retrospectivă ■ 1,00 Sfîrsitul? cu Davina, Hugo si Beavis & Butt-head ■ 2,30 Dans în aer liber ■ 3,00 Muzică soul.

EUROSPORT

9,30 Aerobic. Campionatele Europene din Bulgaria (r) ■ 10,30 Echitatie. Finala Cupei Mondiale. Aspecte înregistrate de la Göteborg ■ 12,00 Dans. 10 dansuri - Concursul de la Paderborn, Germania. Prima parte ■ 13,00 Magazinul sporturilor cu motor (r) ■ 15,00 Snooker. Liga Europeană 1995 ■ 17,00 Darts - Campionatele Europene din Olanda (r) ■ 18,00 Magazinul sporturilor cu motor (r) ■ 19,30 Magazin de motociclism. Cursele de Mare Premiu ■ 20,00 Magazin de automobilism - Formula 1. Cursele de Mare Premiu ■ 20,45 Stiri sportive (I) - minimagazin de informații sportive (aspecte din Turul ciclistic al Italiei - înreg.) ■ 21,00 Box - ediție specială ■ 23,00 Formula 1. Magazinul curselor de Mare Premiu ■ 23,30 Magazin de motociclism. Cursele de Mare Premiu ■ 0,00 Fotbal. Finala Cupei UEFA (înreg.) ■ 2,00 Stiri sportive (II) - minimagazin de informatii sportive (Turul ciclist al Italiei - înreg.) ■ 2,30 Închiderea programului.

OPERA ROMÂNĂ IAȘI

■ Opera Română Iași prezintă astăzi, la orele 18,30, spectacolul "Motanul încălțat", operă în două acte de Cornel Trăilescu. Conducerea muzicală Leonard Dimitriu.

MUZEUL DE ISTORIE AL MOLDOVEI

■ Muzeul de Istorie al Moldovei organizează astăzi, la orele 17,30, în sala "Orest Tafrali" a Palatului Culturii, ședința lunară de comunicări științifice. Vor sustine comunicări: Sorin Damean - "Monarhia constituțională în anii instabilității politice și guvernamentale"; Cristian Sandache - "Ipostaze ale nationalismului la A.C. Cuza și Nicolae Iorga".

CINEMATOGRAFE

■ **Cinematograful "Victoria"** (telefon: 112502) - 12 -18 V. 1995 - orele: 9; 11,30; 14; 16,30; 19: ***"Promontoriul groazei"***. prod. SUA, 1991. Thriller psihologic. Premieră.

■ **Cinematograful "Republica"**(telefon: 114327) - 12 -18. V. 1995, orele: 9; 11; 13; 15; 17; 19: ***"Blink"***. Prod. SUA, 1994. Dramă polițistă de Michael Apted. Premieră.

■ **Cinematograful "Copou"** (telefon: 145738) - 12 -18.V. 1995, orele 9; 11,30; 14; 16,30: ***"Frankenstein"***. Prod. SUA, 1994. Film SF-horror. ***"Jurassic Park"***. Prod. SUA, 1993. Thriller SF,.

■ **Cinematograful "Dacia"** (telefon: 164740) - (De vineri pînă luni), 12 -15. V. 1995, orele: 9; 11; 13; 15; 17; 19: ***"Parașutiștii morții"***. Prod. SUA, 1994. Film de acțiune. (De marți pînă joi), 16 -18. V. 1995, orele 9; 11; 13; 15; 17; 19 ***"Născuți asasini"***. Prod. SUA, 1994. Dramă satirică.

■ **Videoteca** - Sala mică a cinematografului "Republica". Orele 10; 12; 14; 16; 18; 20.

Cursul de schimb al principalelor valute valabil pentru data de 16.05.1995

Casele de schimb valutar	Dolar SUA		Marca germană	
	C	V	C	V
Banca Agricolă (tel. 112627)	1975	2025	1400	1450
Banca Română pentru Dezvoltare (tel. 211340)	1955	2021	1351	1396
Banca Dacia Felix (tel. 145125)	1980	2140	1370	1490
Credit Bank (tel. 117591)	2010	2050	1385	1405
Banca Română de Comert Exterior (tel. 145555)	1960	2010	1356,21	1390,81
Casa de schimb "Edmond" (tel. 115309)	2000	2100	1430	1500
Casa de schimb "Italian" (tel. 213123)	2010	2080	1440	1500
Casa de schimb "Higeco" (tel. 112035)	2010	2089	1450	1519

☎ TELEFOANE UTILE

☎ **SALVARE: 961**
☎ **POMPIERI: 981**
☎ **POLIȚIE:**
Inspectoratul Județean Centrala 140720; Dispecerat 146666; Municipiu Centrala 140020 Dispecerat 146840/955 Ofiter de serviciu 146850; Serviciul Circulație - 140070.
☎ **SERVICII MEDICALE MOBILE (asistență medicală de urgență la domiciliu): 113130/569, zilnic între orele 7,00-23,00**
☎ **AGENȚIA C.F.R.: 147673**
☎ **INFORMAȚII GARĂ: 146333**
☎ **AUTOGARĂ: 146587**
☎ **TAXICOM, dispecerat: 953, 146593**
☎ **AGENȚIA TAROM: 115239**
☎ **INFORMAȚII AEROPORT: 178126**
☎ **STAȚII PECO: Baș Ceauș - 176865; Aurel Vlaicu - 175872; Bucium - 132891; Crișan - 112182; Păcurari - 164142; Sărărie - 147480.**
☎ **A.C.R. - informații utile: 112345, 130177.**
☎ **DISPECERATE: R.A. Gaz-Metan - 141737; R.A. Apă-Canal - 142451; Renel - 147070, deranjamente - 147070; Termoficare - 141956; R.A. Locuința - 112434; Telefoane - Deranjamente - 921; Protecția mediului - 147010.**
☎ **GARDA FINANCIARĂ: 114065, 112427.**
☎ **ADMINISTRAȚIA FINANCIARĂ: 143030**
☎ **NOTARIAT: 147574**
☎ **TRIBUNAL: 146300**
☎ **PROCURATURĂ: 212566**
☎ **CAMERA DE COMERȚ: 117757**
☎ **CENTRUL MILITAR JUDEȚEAN: 146370**
☎ **STATUL MAJOR JUDEȚEAN DE APĂRARE CIVILĂ: 147594**
☎ **HOTELURI: Moldova - 142225; Traian - 143330; Unirea - 142110; Continental - 114320; Sport - 137817.**
☎ **POLICLINICA CU PLATĂ: triaj informații - 117244**
☎ **OFICIUL JUDEȚEAN PENTRU PROTECȚIA CONSUMATORILOR: 145392.**
☎ **LABORATOR ANALIZE "PRO FAMILA": 230431**

Monitorul cotidian de informații

Str. Smîrdan nr. 5 ■ Tel. 17.25.57 (centrala) ■ Fax 14.45.77
■ Publicitate tel./fax 14.47.76
■ REDACTOR SEF: Dan Radu
■ REDACTOR SEF ADJUNCT: Ovidiu Simonca
■ SECRETAR GENERAL DE REDACTIE: Marius Cristian

SEFI DEPARTAMENTE:
■ Eveniment local: Toni Hritac (int. 110)
■ Investigatii: Vali Stirbu (int. 110)
■ Eveniment national si international: Cristian Racu (int. 110)
■ Economic: Costel Stroescu (int. 117)
■ Cultură: Dorin Popa (int. 109)
■ Sport: Nicolae Grecu (int. 107)
■ Redactor de serviciu: Constantin Iurascu (int. 124)
■ Fotoreporter: Constantin Plop
■ Grafică: Lucian Amarii, Daniel Melinte
■ Publicitate: Cristina Labontu (int. 122, fax 144776)
■ Difuzare: Mihai Tudose (int. 120)
■ Contabilitate: Antoneta Filip (int. 112)

ABONAMENTELE se pot face la orice Oficiu Postal din țară. MONITORUL figurează în catalogul Presei interne la poziția 838.

NORD-EST PRESS
- agenție de presă -
Str. Smîrdan nr. 5 ■ Tel. 17.25.57 (centrala) ■ Tel/Fax 27.04.13
■ EDITOR: Mona Dîrtu

EDITOR
NORD-EST
Str. Smîrdan nr. 5 ■ Tel. 17.25.57 ■ Fax 14.45.77

Director general: ALEXANDRU LĂZESCU
Director editor: FLORIN ZAMFIRESCU
Director de marketing: CEZAR CALUSCHI
Director executiv: GABRIEL RUSU

TIPAR OFFSET: MULTIPRINT, Iași str. Sf. Lazăr nr. 49

PUBLICITATE

VÎNZĂRI

SC
MAVER
SRL
vă oferă
o gamă largă de tapet lavabil, superlavabil, prenadez Italia, vopsele auto și zugrăveli policolor, diluanți, feronerie și instalații sanitare Urbis, produse electronice, electrice, menaj, produse de tăiat, șlefuit, găurit, fitinguri de firma Staer Italia la cele mai mici prețuri. Aceste produse le găsiți în str. Sf. Lazăr nr. 38 (7 Noiembrie) tel. 230589.

SC
GEMINI GRUP
SRL
vinde en gros
toată gama de conserve de pește și carne, produse de S.C. TULCO S.A. Tulcea de la 100 la 250 g/buc. Str. Ion Creangă nr. 54 (cartier Tătărași Nord).

SC VIBLANC SA
vă oferă:
- Frigidere Fram 240 l - 410.000 lei
- Frigidere Fram 180 l - 350.000 lei
- Frigidere Arctic 240 l - 450.000 lei
- Frigidere Arctic 140 l - 323.000 lei
- Congelatoare Arctic 210 l - 595.000 lei
- Congelatoare Arctic 120 l - 415.000 lei
- Mașini spălat fără storcător: ◆ AL 15 - 190.000 lei ◆ AL12 - 180.000 lei
- Mașini spălat cu storcător AL 7 - 320.000 lei
- Storcător rufe - 112.000 lei
- Mașini cusut Monica mecanice - 210.000 lei
- Aragaze de Satu Mare ◆ cu 3 ochiuri - 249.000 lei ◆ cu 4 ochiuri - 255.000 lei ◆ cu 5 ochiuri - 349.000 lei

Garanție 1 an.
Prețurile sînt pentru en detail. Pentru informații, sunați la telefon **142289 sau 148019**

VÎND
★ *var pastă pentru zugrăveli* (200 lei/kg);
★ *var pastă pentru mortare* (100 lei/kg);
★ *hamac tip sport* (39.000 lei/buc);
★ *setcl.*
Tel. **231076**
sos. Bucium-Tomești (serele Vlădiceni).

■ Vînd moară de porumb pentru făină grisată, cu 4 tăvălugi (trei măcinișuri), 6,6 kw. Vizibilă zilnic, între orele 7,00-16,00, în strada Perju 28, între Gară și Podul de Piatră. Telefon 143493.

■ **Vînd robot-telefonic, lanț, brățară și cercei din aur, preț avantajos. Relații la telefon 155102.**

■ Vînd certificate proprietate, nelimitat. Telefon 032/158502.

■ **Vînd acte S.R.L. înființată în septembrie 1994, cu următoarele obiecte de activitate: comerț, producție, prestări-servicii, import-export și orice fel de activități. Preț negociabil. Relații în Lunca Cetățuii. Fam. Vizitiu; tel. 61.**

■ Vînd microscop electric "Zeiss" nou, în cutie, dotat cu aparat foto Polaroid, la preț convenabil și negociabil. Relații la telefon 153364, între orele 17,30-21,00. (714705)

■ **Vînd 500 kg oțel beton PC60, diam. 18 - 700 lei/kg; 150 kg oțel beton OB 38, diam. 12 - 600 lei/kg, bare 2,2 ml; 50 kg oțel STMB, diam. 5 - 500 lei/kg; 50 kg oțel beton OB 38, diam. 8 - 600 lei/kg; 1,5 mc polistiren expandat coli 2-4 cm - 150.000 lei/mc; teasc plus zdrobitor - 100.000 lei; cazan țuică inox, 25 litri, cu răcitor inox - 75.000 lei; set motor Dacia 1310 cu palier mărit sigilat - 115.000 lei; servofrînă Dacia - 25.000 lei; ventilator electric Dacia 1310 - 20.000 lei; planetară Dacia 1310 scurtă rectificată - 20.000 lei; planșetă desen 1/1,25 m, cu suport pliabil și teu cu role - 25.000 lei; două suluri calc, 50 m buc. - 10.000 lei/buc.; cărți diverse; aparate electrocasnice; opt damigene, 50 litri - 30.000 lei/buc.; cinci damigene, 25 litri - 20.000 lei/buc.; cinci butoaie plastic, 60 litri - 10.000 lei/buc.; un butoi plastic, 225 litri - 20.000 lei/buc.; două menghine, 80 cm - 18.000 lei/buc.; 6 corpuri stupi cu ceară fără albine - 10.000 lei/buc.; 0,5 mc cherestea - 25.000 lei. Telefon 142744. (714780)**

■ **Vînd bibliotecă "Petricica", 5 corpuri etajate și masă furnir stejar natur. Preț 1 milion lei. Telefon 142744. (714788)**

■ **Vînd receptor satelit. Relații la telefon 127196, după ora 16,00.**

■ **Vînd stupi multietajați cu familii albine. Stradela Săvescu nr. 1, Iași; vizitare - zilnic, după ora 16,00. (714174)**

■ Vînd pui buldog francez cu pedigree. Telefon 162108, între orele 17,00-22,00. (713012)

■ **Cesionez convenabil S.C., informații la telefon 252311. (714732)**

■ Vînd cavou cu 6 cripte și 6 locuri, placat cu marmură, are monument, pardoseală ceramică, la cimitirul Sf. Vasile. Preț negociabil. Telefon 270457. (2360)

■ **Vînd pui pisică siameză. Telefon 160650. (2361)**

■ Vînd vișinată și pentru nunți, tărie peste 40 grade, trei ani vechime, buchet, aromă, gust excelente; preț negociabil. Aleea Rozelor nr. 7 (lîngă Liceul "Emil Racoviță", Stomato 2, grădiniță). (2364)

■ **Vînd vitrină frigorifică orizontală, cîntar american "Detecto" electronic, balanță 15 kg, cuptor microunde, mobilier bar complet. Telefon 033/212850, Piatra Neamț.**

■ **Spray contra ejaculări precoce, medicamente potență, frigiditate, prezervative speciale, vibratoare, comenzi Catalog. Telefon 01-6376273.**

■ **Vînd vin din afine: tonic, aromat, deosebit. Telefon 145041. (713058)**

■ Vînd storcător legume și fructe, nou, preț - 65.000 lei. Telefon 127238. (713049)

■ **Vînd ventilator cu 3 viteze, nou. Preț fix - 100.000 lei. Telefon 252975. (713055)**

■ **Vînd filtru de cafea - 45.000 lei, prăjitor de pîine - 40.000 lei. Telefon 252975. (713054)**

■ Foarte convenabil, vînd aparat de mărit profesional "Krokus" cu cap color, nou., 250.000 lei, negociabil. Telefon 126848. (713078)

■ Vînd mărci. Telefon 129087.

■ Vînd ladă frigorifică, 300 l, și tv color "Telefunken", stare perfectă de funcționare. Telefon 230559.

■ Vînd rochie de mireasă adusă din străinătate, model deosebit. Preț negociabil. Telefon 127352, după ora 17,00. (713080)

■ **Unitatea 82 "Prestațiunea" - Magazinul "Enigma" din strada Păcurari 600 vinde tv color, gamă variată la prețuri convenabile și diferite piese de mobilier.**

AUTO MOTO

Cumpăr talon (sau autoturism avariat) **OPEL KADETT 1,3 MODEL 1980.**
Relații la tel. **062/435336** (Baia Mare) sau **150642.**

VÎND **autocamion SRD-6135** 5 t, în stare perfectă de funcționare, avantajos. Tel. **032/162159.**

■ **Vînd jeep ISUZU TROOPER 4x4 Diesel, lung, cîrlig tracțiune, înmatriculat. Telefon 131322.**

■ **Vînd autoizotermă TV35, motor Brașov, roți duble pe spate, stare foarte bună. Telefon 133090.**

■ Vînd piese și caroserie Dacia brek, motor Dacia 1300, tractor. Telefon 123716. (714776)

■ **Vînd două autoturisme Dacia 1310 roșu action (metalizat) - Alb 40, model 1995. Str. Săulescu nr. 37. (714175)**

■ Vînd motocicletă "Dnepr" 11, 0 km, cu ataș, înmatriculată, preț negociabil. Telefon 115850.

■ **Vînd Ford Escort 1,3 L Ghia 1981, stare ireproșabilă, 2000 USD. Telefon 146422. (714185)**

■ Vînd caroserie VW Transporter 1978, caroserie și orice piesă (dezmembrare) Ford Granada 2000 6V, orice piesă (dezmembrare) Lada 1200. Telefon 165924, între orele 8,00-16,00. (2380)

■ Vînd Oltcit, 28.000 km la bord. Telefon 160116, între orele 17,00-21,00. (2372)

ELECTRONICE

SC MONCRIS company SRL
B-dul Independenței nr. 33, lîngă Restaurantul "Bucegi", vinde **TELEVIZOARE COLOR** mărcile **PHILIPS, GRUNDING, SABA, TELEFUNKEN,** import Olanda, la prețurile **236.000-250.000 lei.** Garanție 3 luni. Vă așteptăm!

SC
AUTO-TECHNIC
SRL IAȘI
str. Vasile Stroescu nr. 10
Tel/fax 032/213101
Dealer autorizat
- Hewlett Packard
- Epson
- PC 286 - 486 (DX2, DX 4/100), Pentium
- Imprimante, plotere, scanere

Prețuri avantajoase.

Noul
INTERFON de ACCES cu CARTELĂ
marca ELECTRA
Practic, durabil, de calitate, garantează liniștea și siguranța scării blocului dumneavoastră!
PLATA în RATE.
Pentru contracte de instalare și service, sunați la: 032/126276.
SC *ELECTRA* SRL, Șos. Nicolina 919, tr. II.
ASIGURAȚI-VĂ LINIȘTEA.

Vînd ROBOT de bucătărie MARIA-2M cu 7 operații complexe și multifuncțional: storcător de fructe și legume, tocător de fructe și legume, mașină de tocat carne, rîșnit cafea, pentru suc de roșii, cuvă de 1l pentru cocktail, cuvă de 2l pentru frișcă și maioneză, 3 viteze. Preț fix 250000 lei. **Tel. 252975.**

Vînd robot de bucătărie ELEKTRIK KITKEN MACHINE complex și multifuncțional, cuprinzînd: storcător de fructe și legume, tocător de fructe și legume, cuvă de 1l pentru frișcă și maioneză, mașină de tocat carne și rîșnit cafea, 2 viteze, 600W putere. Preț fix 130.000 lei.

■ **Vînd dublu deck "Mayak 249-S1" cu boxe, nou. Preț fix, 280.000 lei. Telefon 252975. (714107)**

■ Vînd foarte convenabil dublu casetofon "Majak" profesional, în stare foarte bună, 200.000 lei, negociabil. Telefon 128853. (713079)

■ **Vînd video recorder "Akai", stare excepțională. Telefon 162498.**

CASE - TERENURI

■ **Vînd casă, fîntînă în curte, 3400 mp, cu pomi, vie și teren arabil, în comuna Răuseni, sat Rediu, județul Botoșani, sau schimb cu apartament 3 camere. Telefon 126817. (1993)**

■ **Vînd garsonieră, cartier Tătărași, preț negociabil. Relații - cămin T10, camera 14 - Țepeș. (2234)**

Vînd
4.000 m² teren în Grădina Botanică (terenul hașurat).
- tot terenul - 25 $/m².
- parțial - peste 25 $/m².

Posibilități:
- gaz metan
- instalație electrică
- telefon

Relații la tel.: **251022, 212327.**

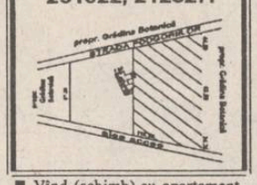

■ Vînd (schimb) cu apartament, 3700 mp, loc casă Burdujeni - Suceava. Telefon 270947, prefix 032, seara. (714433)

■ **Foarte avantajos! Vînd 1700 mp teren construibil, agricol (autorizație construire, fîntînă, sursă de energie electrică) Valea Lupului, la 50 m de șosea. Telefon 130961, 167015. (714752)**

■ Vînd apartament 2 camere, et. 1, zona Cantemir, teren 1000 mp în Iași. Telefon 123716. (714777)

■ **Vînd apartament cu 5 camere, Bd. Independenței, etaj 8. Telefon 119446 sau 153502. (714784)**

■ **Vînd apartament 3 camere cu telefon, telecablu, calciu, holuri îmbrăcate, et. 3, Păcurari. Preț - 18 milioane, negociabil. Telefon 165556, între orele 10,00-14,00 și 16,00-21,00. (2346)**

■ **Vînd casă la țară, modestă, grajd, fîntînă, curent electric, pomi, vie, condiții de navetă cu trenul și autobuzul. Preț negociabil. Telefon 150368. (713009)**

■ Vînd 500 mp teren în Păun, fundație și temelie turnată, cărămidă construcție, autorizație construcție. Telefon 212342 pînă la ora 17,00; 221611 după ora 17,00. (713027)

■ **Vînd apartament 4 camere confort lux, în zona Autogară. Telefon 143619. (713023)**

■ **Vînd sau schimb urgent apartament 3 camere, zona CUG, cu o garsonieră și diferență. Relații la telefon 127452.**

■ Vînd 10.000 mp (sau parcelat), în sat Poieni, lîngă pădure, posibilitate construcție vilă, cabană. Preț avantajos. Telefon 230924, între orele 21,00-24,00. (2370)

■ Vînd casă 3 camere, nouă, grup sanitar, instalație apă prin presiune hidrofor din fîntînă, baie, bucătărie, anexe pentru creșterea animalelor, cramă, beci, spații pentru privatizare cu instalație electrică de 380W, moară de porumb publică autorizată, în com. Mogoșești, jud. Iași. Telefon 55, la orice oră, cu Ciobanu Vasile.

■ Vînd casă mare, zona Aurel Vlaicu, plus căsuță bătrînească, plus 2200 mp grădină și alte anexe gospodărești. Preț negociabil. Telefon 172943. (713109)

■ Vînd teren (1200 mp, Păcurari) și cutie de vitează Oltcit. Telefon 117664, între orele 10,00-15,00 sau telefon 160084, după orele 2,30.

■ **Vînd teren construibil, 700 mp, peste drum de parcarea Motel "Bucium" cu apartament (variante). Preț informativ - 10 mil. lei, negociabil. Relații: familia Grădinaru Alexandru (în curte).**

■ **Ocazie excepțională - casă bătrînească cu anexe plus casă din chirpici neterminată, plus 1500 butuci vie, plus pomi fructiferi - gard (gratuit) 6400 mp teren, posed titlu de proprietate - 2000 lei mp negociabil sau schimb cu apartament 3 camere sau 1/2 teren cu garsonieră, distanța 6 km de la tramvaiul 3 (Dancu). Relații: Bugiu Costică, sat Orzeni - comuna Holboca. (713091)**

■ Vînd (schimb) casă și grădină cu vie și pomi fructiferi - 25 ari la 18 km de Iași cu apartament sau garsonieră. Telefon 210119, după ora 17,00. (713085)

CUMPĂRĂRI

Cumpărăm brichete mate, culori vii (albastru, galben, roșu, verde), minim 2000 buc. Relații la telefon **032/144776.**

■ Cumpăr certificate de proprietate la cel mai avantajos preț. Telefon 174940. (713045)

■ Cumpăr certificate zilnic la toneta cu lozuri din fața Poștei din Podu Roș, preț foarte avantajos, între orele 7,00-20,00. (713047)

■ Cumpăr certificate de proprietate, preț maxim. Telefon 178418, seriozitate. (713046)

ÎNCHIRIERI

Caut să închiriez garaj aproape de bloc CINA. Ofer 20$ lunar. Tel. 142384.

■ **Caut garsonieră sau apartament 2 camere nemobilat, eventual telefon. Telefon 270413 (9,00-17,00) sau 138608 (17,00-22,00).**

■ Închiriez garaj în B-dul Independenței. Relații la telefon 214001, după ora 16,00. (714403)

■ **Închiriez apartament ultracentral, str. Lascăr Catargi, lîngă Televiziunea Iași, compus din 2 camere decomandate, etaj I, orientare Sud și Vest cu boxă la subsol și garaj mașină. Totul poate fi folosit pentru sediu firmă sau persoane fizice. Plata anticipat 350 $/lună, negociabil, pe cel puțin doi ani. Vă rog seriozitate. Telefon 142744. (714781)**

■ Ofer apartament 2 camere, nedecomandat, nemobilat, în bloc nou (parchet, gaze, posibilitate cablu tv, Lic. CUG, troleibuz 43), pe termen lung și foarte lung, la tineri căsătoriți, serioși, fără copii, bugetari. Plata anticipat pe 3 luni, apoi lunar. Mesaj în "Monitorul" pentru Maria. (713026)

SCHIMBURI

Schimb apartament 2 camere cu garsonieră plus diferență în bani. Telefon **159303.**

București, schimb apartament 3 camere, 2 băi, balcon, etaj 1, zona P. Chirigiu - Trafic Greu, cu similar Iași, variante. Tel. 114260, 251050 după ora 19,00.

■ **Schimb apartament 3 camere Alexandru cel Bun, confort IA, et. 8, cu apartament 3-4 camere, zona P. Roș, Cantemir, Țesătura. Ofer diferență. Relații suplimentare la telefon 155102.**

■ Schimb apartament 3 camere, confort I, 2 băi, etaj 1, proprietate Tomești, cu apartament 2-3 camere Iași. Ofer diferență. Telefon 178134, 125441. (713024)

■ Schimb apartament 4 camere, confort I, decomandat, 67,25 mp, proprietate, bun pentru privatizare, cu garsonieră, confort I, et. 1-3, indiferent de zonă plus diferență negociabilă. Șoseaua Națională nr. 52, Bl. A6 parter, ap.3. Relații orele 8,00-13,00 și 15,00-20,00. (713063)

■ **Schimb apartament 4 camere 6/8, zonă foarte bună, 2 băi, 3 balcoane mari închise, telefon, telecablu, cu similar București sau tot cu București cu apartament 2 camere și garsonieră. Telefon 146191, orele 18,00-22,00.**

■ Schimb apartament 3 camere confort 1, cu apartament 3 sau 4 camere, parter. Relații la telefon 123021 numai dimineața pînă la ora 13,00 și seara de la ora 20,00.

DECESE

Zdrobiți de durere, soția, frații, surorile, cumnații, cumnatele și nepoții anunță cu nemărginită durere moartea tragică a celui care a fost **AMANOLESEI VALENTIN** 38 ani
Înmormîntarea va avea loc miercuri, 17.05.1995, ora 14, la cimitirul Eternitatea.
Regrete eterne!

Magda fiică, Franz ginere și familia, anunță cu adîncă durere trecerea în neființă a iubitei lor mamă, bunică și mătușă prof. **ELENA N. LUPU.**
Înmormîntarea va avea loc marți 16 mai 1995 ora 12.00, la cimitirul Eternitatea.

S-a stins din viață așa cum a și trăit, cu mîndrie, modestie și discreție, un suflet nobil, bun și duios, o fiică devotată, o soră iubitoare, o mătușă neprețuită, un om ales, **RODICA VĂCESCU.**
Înmormîntarea va avea loc miercuri 17 mai 1995, ora 12.00 la cimitirul Eternitatea. De luni pînă miercuri ora 10.00 va fi depusă în casa ei dragă din șoseaua Arcu nr. 63, sc. C.
Dumnezeu s-o odihnească în liniște și pace.

Cu profundă durere și întristare, soția Elena, fii Gică, Mitică, Nicu, nurorile Maricica, Lili, Florida și nepoții anunță încetarea din viață după o scurtă și grea suferință a celui ce a fost un bun soț, tată și bunic **ANICULAIESEI COSTACHE** - 72 de ani din sat Boroșoaia, com. Plugari Iași.

■ **Soția, copiii și rudele anunță cu adîncă durere dispariția a celui care a fost CRISTI NISIOIU. Corpul neînsuflețit va fi depus joi, dimineață pînă la ora 12,00, la biserica Sf. Nicolae din Copou (vis-a-vis de Stadion) unde se va face slujba de adio. Înmormîntarea va avea loc vineri, ora 14,00, la Cimpulung Moldovenesc, cimitirul catolic. (2370)**

■ **Familiile Poeană Adrian și Dumitroaia Tache anunță decesul fulgerător al celui care a fost ing. TROFIN MIHAI. Înmormîntarea a avut loc în SUA. Dumnezeu să-l ierte. (713111)**

CONDOLEANȚE

Fam. doctor Iordache Constantin își exprimă regretul pentru stingerea fulgerătoare din viață a celei care a fost o bună colaboratoare și un om de o ținută morală deosebită, asistent RODICA VĂCESCU Policlinica nr. 1, serviciul Pediatrie. Sincere condoleanțe celor dragi ei.

Colegii de la Rectoratul Universității Al. I. Cuza, din Iași profund impresionați de dispariția neașteptată a profesorului **CHIRCU CONSTANTIN,** om de o aleasă noblețe sufletească, sînt alături de familia îndurerată și transmit întreaga lor compasiune.

Conducerea Universității Al. I. Cuza din Iași aduce un ultim și pios omagiu celui care a fost profesor **CHIRCU CONSTANTIN,** slujitor devotat al acestei instituții, om de o aleasă noblețe sufletească și transmite familiei îndollate întreaga compasiune.

■ **Studenții secției Agromontanologie, Facultatea de Agronomie, sînt alături de colega lor Cristina Beleca, la greaua durere pricinuită de pierderea fratelui. (2388)**

Familia Eugeniu Gelu Donciu regretă dispariția **RODICĂI VĂCESCU,** om de o aleasă noblețe sufletească. Dumnezeu s-o ierte.

Colectivul Catedrei de Bazele Electrotehnicii a Facultății de Electronică și Telecomunicații adresează sincere condoleanțe d-nel șef de lucrări ing. Elena Ciobanu la decesul tatălui.

Colectivul Catedrei Confecții din Piele de la Facultatea de Textile-Pielărie este alături de colega **CORNELIA IONESCU** în aceste momente grele pricinuite de pierderea tatălui. Condoleanțe întregii familii.

Familia Ciorneanu regretă decesul vecinului **AFLORI PAUL** și transmite condoleanțe familiei îndoliate. Dumnezeu să-l ierte.

Colectivul SC COMAT Iași SA transmite sincere condoleanțe fostului coleg ing. Bărbulescu Mihai pentru decesul tatălui.

Familiile Ciortan, Lavric, Dascălu, Balcan și Popa, colocatari Bl. 6 sc. A, regretă profund dispariția fulgerătoare a distinsului om și bun vecin ce a fost prof. dr. ing. **DUMITRU BĂRBULESCU.** Aducem un ultim și plos omagiu, exprimăm întreaga compasiune și transmitem sincere condoleanțe familiei îndoliate pentru greaua pierdere suferită. Vom păstra o amintire veșnică în sufletele noastre.

Familiile Buțurcă, profund îndurerate de dispariția neașteptată a bunului lor prieten prof. dr. ing. **DUMITRU BĂRBULESCU,** om de o aleasă noblețe sufletească, sînt alături de familia îndoliată și transmit întreaga lor compasiune.

Surprinși de moartea prematură a colegului prof. DAN PINTILIE, profesorii și întreg personalul Liceului Al. I. Cuza își exprimă profundul regret și transmit sincere condoleanțe familiei îndoliate.

Profesorii de educație fizică, regretă profund dispariția prematură a celui ce a fost prof. **DAN PINTILIE** și sînt alături de familia îndoliată. Dumnezeu să-l ierte.

Acum, la dispariția prematură a prof. **DAN PINTILIE,** colegii promoției 1963 a Facultății de Educație Fizică, sînt alături de mama și întreaga familie. Dane, ne vom aminti mereu de tine! Dumnezeu să te ierte.

Familia Covaciuc Ștefan și Mihaela, este alături de familia Tîmpescu în aceste momente grele pricinuite de pierderea fulgerătoare a fiului **FLORIN** la numai 25 de ani. Lacrimi și flori pe tristul lui mormînt. Nu te vom uita niciodată.

Colectivul S.C. Ștefana S.R.L. Iași, regretă dispariția fulgerătoare, după o scurtă suferință a bunului coleg **TÎMPESCU FLORIN,** și transmite sincere condoleanțe familiei îndoliate.

■ **Colectivul clasei a VIII-a B regretă dispariția profesorului DAN PINTILIE și transmite sincere condoleanțe familiei îndoliate. (2385)**

Familiile Munteanu Răzvan și Constantin, profund îndurerate de dispariția a bunului lor prieten ing. NISIOIU CRISTI, om de aleasă noblețe sufletească, sînt alături de familia greu încercată și transmit întreaga lor compasiune. Dumnezeu să-l odihnească în pace.

Colectivul de la S.C. Bucium S.A. Iași transmite sincere condoleanțe colegului nostru Timpescu Ioan (Nicu) pentru pierdrea prematură a fratelui **FLORIN.**

■ **Sincere condoleanțe și compasiune d-lui Țurcanu Gheorghe din partea întregului personal al Dispensarului Comasat Nicolina care îi este alături în aceste clipe grele pricinuite de decesul mamei.**

■ **Colectivul Dispensarului Comasat Nicolina împărtășește durerea d-nei dr. Zaharia Maria în aceste momente grele pricinuite de decesul tatălui. Sincere condoleanțe. (71050)**

■ **Clasa a IX-a B, împreună cu profesor diriginte Andrei Cătălina își exprimă regretul pentru trecerea în neființă a domnului profesor DAN PINTILIE și transmite condoleanțe familiei îndoliate.**

COMEMORĂRI

Cu adîncă durere în suflet, Rezuș Elena și familia procuror Tănase Dumitru din Roman - Neamț, anunță comemorarea la data de 20 mai 1995, orele 11.30, la Cimitirul Eternitatea din Iași, a unui an de la trecerea în neființă a scumpelor lor **ALINA** și **CRENGUȚA GÂLDĂU.**
Dumnezeu să le odihnească în pace.

Cu crescîndă durere, ing. Gâldău Stan anunță împlinirea unui an de la trecerea în lumea celor drepți a celor ce au fost viața și sufletul lui - **ALINA și CRENGUȚA GÂLDĂU,** fiică și soție;
un an depărtare de momentul tragicei dispariții și, în același timp, un an de apropiere a momentului de reîntîlnire într-o posibilă lume, poate mai bună și fără asemenea nebănuite și chiar neimaginate tragedii.
Slujba de pomenire va avea loc la Cimitirul Eternitatea, unde odihnesc în pace, sîmbătă 20 mai 1995, ora 11.30.
Dumnezeu să le aibă în pază și să mă aștepte cu aceeași dragoste pe care le-am purtat-o și mi-au purtat-o cît am viețuit împreună pe acest pămînt, pînă la împlinirea rolului meu de a lăsa ceva în amintirea lor, ceva care să le bucure acolo sus unde sînt.

MULȚUMIRI

Familia Bărbulescu mulțumește Universității Tehnice "GH. Asachi", cadrelor didactice, colegilor, prietenilor, precum și tuturor celor care au fost alături în marea durere pricinuită de dispariția neașteptată a prof. dr. ing. **DUMITRU BĂRBULESCU.**

Prof. Anna Roth - Costin împreună cu Cristi și Camil mulțumește și pe această cale tuturor celor care ne-au fost sprijin sufletesc și material la imensa tristețe și durere pricinuită de pierderea prematură la 16.05.1994 a celui ce a fost un soț și tată deosebit, actorul VIRGILIU COSTIN.
Cele mai alese mulțumiri prietenului drag, preot Frunză; fam. ing. Benderliu Ovidiu, fam. ing. Creangă Aurel; colectivului Teatrului Național; colegilor de la Liceul Național; fam. prof. Irimia Traian și Ioana; fundației "Plai Mioritic"; nașilor dr. Gheorghiță Emil și Pușa; fam. prof. Dimitriu Gabriel și Rodica; fam. dr. Anton Marcel și Cristina; fam. Antonesei Dimitrie și Ana.

OFERTE SERVICII

Fotografi profesioniști oferim celor interesați servicii de fotoreportaj (diverse ocazii, portretistică), fotografie de reclamă (produse și firme), fotografie de modă, fotografie de noapte, reproduceri de tablouri, realizare de vederi și imagistică de carte, calitate deosebită, cu aparatură profesională japoneză Nikon și Minolta, de ultimul tip.
Prețurile noastre sînt mai mici decît ale concurenței.
Pentru programare, sunați din timp la tel. **162008; 271099.**

S.C. ȘANTIER NR. 9 INST. SA Iași prin: Filiala Iași Filiala Vaslui execută lucrări de alimentări cu apă, centrale termice, instalații de încălzire, sanitare, electrice, interioare. Acordăm comision pînă la 2% din valoare contract, persoanelor fizice sau juridice care intermediază încheierea contractelor de execuție. Relații la tel. 032/133070, Iași și 035/340680, Vaslui.

Doriți să vă recuperați banii de la clienții rău platnici?
BIROUL DE RECUPERARE A CREANȚELOR prin **ROENTER LTD.**
Hotel Traian, ap. 123, telefon 212335.

Doriți să aveți o siluetă frumoasă?
Practicați gimnastica de întreținere fitness și stretching la Cabinetul **FITNESS,** prof. IRIS BÂDIU.
Relații la telefon 132889.

M.V.D.
FIRMĂ SPECIALIZATĂ ÎN CONSULTING **ASIGURĂ**
■ constituirea S.C. cu capital românesc și mixt (SRL, SNC, SA) în regim de urgență; înregistrarea la Administrația Financiară, cod fiscal; ■ obținerea avizului de funcționare de la Primăria Iași; ■ constituire (înregistrare) filiale; ■ acte adiționale, mențiuni (lărgirea obiectului de activitate, asocieri, retrageri, cesiuni, majorări capital, puncte de lucru, radieri, dizolvări societăți).
Hotel "UNIREA", camera 107. Telefon **212299,** orele 10,00-20,00.

SERVICII MEDICALE MOBILE
(asistență medicală la domiciliu; consultații medicale; prescriere de rețete în regim compensat; recomandări și investigații paraclinice; tratament de urgență; asigurarea transportului și internării în caz de necesitate; oferim de asemenea servicii de infirmerie la domiciliu).
Sunați la telefon **113130/569** zilnic între orele **7,00-23,00.**
"CORPO-SAN" *vă ajută!*

CONSULTAȚII PEDIATRICE LA DOMICILIUL BOLNAVULUI
Zilnic între orele 12.30-7.30 (inclusiv noaptea).
Dr. IORDACHE CONSTANTIN
MEDIC PRIMAR PEDIATRU
Tel. 214001.

S.C. Electric Puls Instalează operativ alarme auto STINGRAY (Germania) cu numai 199.980 lei. Garanție 12 luni! Tel. 032/213284

AFINVEST
Telefon 129877, 139710
NOI VĂ SPUNEM PRIMII BUNĂ DIMINEAȚA!
Puteți avea **MONITORUL** - ziarul Dvs. preferat, la prima oră.
Acest serviciu modern este asigurat **gratuit,** la domiciliu, numai prin firma *AFINVEST*

Reparații frigidere și instalații frigorifice. Deplasări la domiciliu. Lucrări garantate, prin SC **POLAR SERVICE** SRL IAȘI Tel. 220859

Convenabil: tehnoredactare, balanță, programe contabilitate. Tel. 173147.

ROENTER LTD
oferă servicii pentru:
■ ÎNFIINȚARE (DIZOLVARE) S.C., FILIALE, SUCURSALE, REPREZENTANȚE,
■ ACTE ADIȚIONALE, MENȚIUNI,
■ AVIZE DE FUNCȚIONARE S.C.
Reducerea comisionului cu 20% pe perioadă limitată.
Vă așteptăm între orele 10,00-20,00, Hotel TRAIAN, ap. 123, tel. 212335.

Traduceri impecabile - toate limbile de circulație - inclusiv traduceri legalizate notariat. Rapid și avantajos. Sunați acum la 143023.

Agenția Magelan organizează excursii săptămînale în:
- UNGARIA - Jol;
- TURCIA - sîmbăta.

Tel. 212337.

■ **Electrician autorizat specializat în automatizări, reparat aparatură electrocasnică, în executat și reparat instalații electrice interioare de lumină și forță și șofer profesionist (B,C,E) îmi ofer serviciile. Relații la telefoanele 270909, 115330. (710438)**

■ **Dactilografiez avantajos orice fel de lucrări pe calculator sau mașină de scris. Relații la telefon 125769, între orele 8,00-12,00.**

Agenția de Turism Unirea Iași (fostul OJT) cu sediul în Piața Unirii 12 (lîngă Hotel Unirea) vă invită la următoarele excursii:
- **Franța** - avion, 8 zile: 16 iunie, 14 iulie, 18 august.
- **CIPRU** - avion, 8 zile, 25 mai, 24 iunie.
- **Austria** - autocar, 4 zile, cu plecări în ultima duminică a fiecărei luni.
- **China** - avion, 8 zile la Beijing, cu plecări în fiecare simbătă
- **Israel** - avion, 8 zile, 22 iunie, 20 iulie, 24 august.
- **Italia** - autocar, 9 zile cu plecarea la sfîrșitul lunii iunie.
- **Egipt** - avion, 12 zile cu plecare 3 iunie, 10 iunie.
- **Grecia** - autocar, 12 zile cu plecare 10 iunie, 8 iulie
- **Thailanda** - avion, 8 zile, 26 iunie.
- **Tunisia** - avion, 8 zile: cu plecări în fiecare marți.
- **Praga** - autocar, 3-8 august, cu ocazia concertului susținut de formația Rolling Stones.
- *Croaziere:* în Marea Mediterană și Oceanul Atlantic, 4 variante, 15 zile.

Intermediem obținerea vizelor pe bază de invitație pentru Franța, Italia și SUA.
Oferim bilete de odihnă și tratament în toate stațiunile cu data și durata sejurului la alegere. Plata se poate face și în rate.
Informații suplimentare la telefon **143037.**
VĂ AȘTEPTĂM!

LITORAL
Numai cu anunțul publicitar decupat veți avea **REDUCERE 7%** COSTINEȘTI, NEPTUN, CAP AURORA, VENUS, MAMAIA, EFORIE NORD, OLIMP.
Prima rată 20%.
FRANȚA, 25 iunie Munchen - Paris - Chamonix
Agenția de turism "Totem" Casa studenților Iași
Tel. **032/110724.**

■ Filmări video. Prețuri avantajoase. Telefon 166462 sau 117823.

■ Lucrez plăpumi și saltele. Telefon 131728. (714710)

■ Filmări video, aparatură Sony, foarte convenabil. Telefon 231794.

■ Transport persoane și marfă cu Dacia 1300. Programare la telefon 111089. (2281)

■ Profesoară de specialitate, cu experiență - meditez cu seriozitate la Psihologie și Filosofie. Prețuri avantajoase, negociabile! Informații la telefon 115216. (713057)

■ Emigrare Canada. Autobiografie la C.P. 2011 Iași. (2362)

■ Inginer, repar televizoare color și alb negru. Sonor E. Nova. Telefon 128356. (713065)

■ **Vopsitor auto, îmi ofer serviciile unui service auto. Telefon 157728, după ora 19,00.**

■ Conferințe publice de largă audiență pentru trezirea energiei KUNDALINI din organismul uman. Duminică, ora 10,00, Clubul CFR, intrarea gratuită. (713108)

LOCURI DE MUNCĂ

SC **SUPREM** SA Iași, cu sediul în calea Chișinăului nr. 34, încadrează de urgență **vopsitori industriali** pentru construcții mașini, utilaje și confecții metalice.
Condiții:
- absolvenți ai școlii profesionale în meseria de vopsitor industrial;
- vechime minimă - 5 ani.

Ofertă salarială avantajoasă.
Relații suplimentare la tel. 132461, int. 18.

Angajez **barman-ospătar** (numai fete). Tel. **177194.**

Societate cu capital străin angajează **agenți comerciali** cu experiență de agenți comerciali, fire practică și semiincisivă, prezență agreabilă, permis auto.
Solicitanții vor depune curriculum vitae la hotel Unirea, cam. 1213, între orele 8.00-15.30.
Salariul este motivant.
Interviul, duminică **21 mai 1995,** ora 10.00.

Angajăm cu garanție **2 barmani (ospătari)** cu experiență. Tel. **271474,** după ora 20.30.

SC STICK SRL BACĂU oferă **contracte de muncă** foarte avantajoase în Cipru în toate meseriile. Angajarea se face pe bază de contract ferm.
Relații suplimentare la sediul firmei din Bacău, str. Alexandru cel Bun, bl. 4, sc. D, ap. 4 sau la telefon 034/137451, între orele 8.00-19.00.

■ **Locuri de muncă Ungaria. Pentru informații trimiteți date personale O.P.1, C.P.24, Suceava, 5800.**

■ **S.C. AGROFRUCT Vlădeni, cu sediul în Iași, Șos. Bucium nr.18, angajează prin concurs economist birou contabilitate, cu experiență în agricultură. Condiții de angajare: studii superioare. Relații suplimentare la telefon 231089 sau la sediul unității. (713072)**

■ **Agenția de impresariat artistic ARTA SAN Iași anunță angajări urgente de dansatoare (dans modern). Sînt admise fete între 18 și 25 ani cu simț ritmic și aspect fizic plăcut. Se oferă contracte artistice legale în țări din Europa și Asia. Pregătirea coregrafică se face în București. La acest program de pregătire se asigură cazare, masă și 80 mii lei/lună salariu. Relații zilnic, orele 20,00-22,00 la telefon 032/110378 și 032/154394. (713106)**

Tînăr artist orfan, caut sponsori de suflet pentru plecarea în iulie în SUA. Posed angajament ferm și viză. Returnez dublu sau în tablouri speciale după un an. Vă rog din suflet, este vital. Mulțumesc. Telefon 221047, Claudiu.

■ **S.C. SCIROM angajează confecționere cu experiență în producția industrială. Relații Complex Super Stejarul, zilnic între orele 10,00-17,00. (714770)**

■ **Primăria Municipiului Iași anunță concurs în data de 23 mai 1995, ora 10,00, la sediul instituției, pentru ocuparea următorului post la Biroul de urmărirea și încasarea chiriilor: un post de economist - studii superioare, Facultatea de Științe Economice; un post contabil la Serviciul buget-contabilitate - studii medii, Liceul

PANORAMIC

La C.E. de karate

Florin Sabaiduc - medalie de argint

În Anglia au avut loc întrecerile C.E. de karate tradițional. Echipa României a cucerit medalia de argint în proba de kata, în componența sa fiind și ieșeanul ***Florin Sabaiduc (foto)***, sportiv al clubului Bassai, pregătit de George Dragomir. O altă elevă pregătită de acesta, ***Adina Moise*** (Bassai Roman) a devenit campioană europeană la fukugo, iar brăileanul ***Cornel Mușat*** a cîștigat titlul european la kumite. Ne bucurăm că la această splendidă confirmare a valorii școlii românești de arte marțiale și-a adus contribuția și un sportiv ieșean. **(Mircea UNGUREANU).**

La Cluj

A fost înmormîntat celebrul antrenor Ștefan Covaci

Un cortegiu funerar, format din cîteva sute de persoane, l-a însoțit ieri, pe ultimul drum pe celebrul antrenor ***Ștefan Covaci,*** în sunetul clopotelor tuturor bisericilor din Cluj Napoca. La înmormîntarea care a avut loc în Cimitirul Central, au participat primarul Gheorghe Funar, precum și reprezentanți ai cluburilor Ajax Amsterdam și A.S. Monaco. Georges Weiss, reprezentantul Federației Franceze de Fotbal (FFF), a evocat personalitatea ilustrului dispărut și a transmis condoleanțe din partea lui Ferdinand Sashe, fostul președinte al federației, pe vremea cînd Stefan Covaci activa ca antrenor în Franța. La ceremonie au fost prezenți Mircea Angelescu, președintele Ligii Române de Fotbal, Cornel Drăgușin, Constantin Teașcă, Angelo Niculescu și Nicolae Szaboszlay. Din partea Clubului Steaua a participat Bujor Hălmăgeanu, iar din partea Clubului Universitatea Cluj, Remus Câmpeanu. Ștefan Covaci a murit pe 11 mai, la vîrsta de 74 de ani, după o lungă suferință. În urmă cu cinci luni, Covaci a suferit un accident vascular cerebral și a fost imobilizat la pat de o pareză.

Cu ciorapul în cap și cutitul în mînă

Un fotbalist de la F.C. Petrolul Moinești a jefuit un magazin

Fotbalistul ***Florin Vanghele,*** de la echipa F.C. Petrolul Moinești, a jefuit, în seara zilei de 13 mai, un magazin din oraș. După ce și-a tras pe cap un ciorap de damă, el a pătruns cu un cuțit în mînă în magazinul "Agricola Internațional". Amenințată de fotbalist, vînzătoarea i-a dat toți banii din casă, aproximativ 200.000 lei. În scurt timp, Vanghele a fost reținut de polițiștii din Moinești. Parchetul de pe lîngă Tribunalul Moinești a emis un mandat de arestare preventivă de 30 de zile, fotbalistul fiind în prezent în arestul poliției locale.

Un spectaculos come-back

Mary Decker Slaney rîvnește la aurul olimpic!

Atleta americană Mary Decker Slaney, 36 ani, o performeră a probelor pe distanța de 5000 m, speră ca la viitoarele J.O. de la Atlanta să urce pe cea mai înaltă treaptă a podimului de premiere. Ea a declarat că, deși nu a mai participat la un concurs internațional din 1992, crede că are șanse la cucerirea unei medalii de aur. "Mulți de cei care îndrăgesc sportul, care mă cunosc și au încredere în profesionalismul meu, sînt convinși că la Atlanta curcubeul va strălucii și pentru mine", a spus ea. Pentru sportiva americană, ultimii ani nu au fost prea norocoși. Ea a suferit nu mai puțin de 20 de intervenții chirurgicale la glezne și la gambe, dintre care ultima acum 10 zile. În pofida tuturor acestor dificultăți, Slaney și-a reafirmat optimismul și capacitatea sa de a-și realiza visul mult dorit. "În sportul american doresc să fiu o excepție în ceea ce privește perseverența".

Astă seară, în returul finalei Cupei UEFA

Juventus - Parma

■ ***partida va începe la ora 21,15 și va fi transmisă în direct de TVR1***

Stadionul "Giusepe Meazza" din Milano va fi în această seară gazda partidei retur din finala Cupei UEFA, între echipele italiene Juventus Torino și A.C. Parma. În meciul tur, disputat la Parma, echipa lui Nevio Scala s-a impus cu 1-0, prin golul înscris de Dino Baggio. ***Partida din această seară va începe la ora 21,15*** (ora București-ului), va fi arbitrată de o brigadă din Belgia, avîndu-l la centru pe Frans Van Den Wijngaert și ***va fi transmisă în direct de televiziunea română, pe programul I.***

Vă prezentăm în continuare succinte cărți de vizită ale celor două echipe.

Juventus Torino. Club înființat în 1897. ***Palmares intern:*** 28 de titluri de campioană, 8 Cupe ale Italiei. ***Palmares extern:*** o Cupă a Campionilor, o Cupă a Cupelor, 3 Cupe UEFA, o Supercupă a Europei și o Cupă Intercontinentală.

Drumul parcurs pînă la finală: 3-0 și 5-1 cu TSKA Sofia; 2-1 și 1-0 cu Maritimo Funchal; 3-1 și 2-1 cu Admira Wacker; 1-1 și 3-0 cu Eintracht Frankfurt; 2-2 și 2-1 cu Borussia Dortmund.

A.C. Parma. Club înființat în 1913. ***Palmares intern:*** o Cupă a Italiei. ***Palmares extern:*** o Cupă a Cupelor și o Supercupă a Europei. **Drumul parcurs pînă la finală:** 0-1 și 2-0 cu Yitesse Arnheim; 2-0 și 1-0 cu AIK Stockholm; 0-1 și 4-2 cu Athletic Bilbao; 1-0 și 0-0 cu BK Odense; 2-1 și 3-0 cu Bayer Leverkusen.

Va reedita "bătrîna doamnă" succesul din 1993?

În partida din această seară vor lipsi, datorită cumulului de cartonașe galbene, Apolloni, Pin și Sensini (Parma), respectiv Deschamps și Tacchinardi (Juventus). La torinezi vor mai absenta, de asemenea, portarul Peruzzi și fundașul Kohler (accidentați), iar asupra folosirii lui Conte și Carrera (tot cu probleme de sănătate) planează încă incertitudinea. Din cei care au absentat la prima manșă vor reintra parmegianul Crippa (care astăzi aniversează împlinirea a 30 de ani!), torinezii Vialli, Ferrara și Toricelli. După confruntările Juventus - Fiorentina (în 1990) și Internazionale - AS Roma (în 1991), aceasta este cea de-a treia finală a Cupei UEFA în care se întîlnesc două echipe italiene. De altfel, din 1972, cînd UEFA a preluat sub patronajul ei fosta Cupă a Orașelor Tîrguri, cele mai multe trofee le-au cucerit, în ordine, italienii (6), englezii (5) și germanii (4).

Formatiile probabile

Juventus (antrenor Marcello Lippi): Rampulla - Ferrara, Toricelli, Marocchi, Carrera (Porrini) - P. Sousa, Del Piero, Conte (Di Livio) - R. Baggio, Ravanelli, Vialli.

Parma (antrenor Nevio Scala): Bucci - Mussi, Minotti, Couto, Susici - D. Baggio, Branca, Zola, Di Chiara - Crippa, Asprilla. **(Ion C. TEODOR)**

Campionatele Naționale Universitare de atletism

22 atleți - 23 medalii

La Pitești au avut loc finalele Campionatelor Naționale Universitare de atletism. Din Iași au participat 22 de sportivi, studenți la Facultatea de Educație Fizică și Sport, antrenați de profesorii ***I. Butnaru și Gr. Ursache.*** Sportivii noștri au obținut 23 de medalii (8 de aur, 8 de argint și 7 de bronz). Cea mai aplaudată victorie este cea a lui ***Robert Lungu,*** la prima sa cursă oficială în proba de 400 metri garduri. Deși concursul s-a desfășurat în condiții atmosferice potrivnice, Robert a obținut un timp foarte bun (52,01 secunde), uimind asistența și pe specialiști prin faptul că este primul atlet român care folosește un ritm de 13 pași între garduri.

Alte locuri I au fost obținute de Cristian Oarză (800 m și 1500 m), Clement Hagimă (5000 m și 3000 m), C. Mănăilă (greutate), Veronica Popescu (disc) și Luminița Oprea (5 km marș). **(Mircea UNGUREANU)**

Promo Rally

Singura competiție auto care mai animă Iașul

■ ***Departamentul Sport al cotidianului "Monitorul" acordă un premiu celui mai tehnic pilot***

Într-o vreme, cînd Iașul era un oraș important pe harta sportului auto românesc, existau mai multe concursuri locale, toate avînd un dublu scop: antrenamente pentru piloții consacrați și posibilități de remarcare pentru începători. La aceste concursuri asistau mulți spectatori, dornici să-i vadă pe ***M. Zaharia, D. Hutu, R. Ursache,*** piloți de primă mînă, care făceau ca echipa de raliuri a Iașului să se numere printre protagonistele Campionatului Național.

Anii au trecut, Iașul nu mai este în stare să țină în Divizia A o echipă de handbal, așa că ce pretenții să mai avem la automobilism, un sport extrem de costisitor.

Noroc cu firma INFOTEC, distribuitor al uleiurilor CASTROL în Moldova, că mai organizează, anual, singura competiție auto din Iași, destinată descoperirii de tinere talente. Spre deosebire de anul trecut, cînd raliul nu a inclus decît o singură probă de viteză (cea de la Tăutești), anul acesta vor mai fi încă două: la Pietrărie (Bucium) și la Dobrovăț. La acestea se adaugă și proba de îndemînare în poligon ce va avea loc în fața Sălii Polivalente. Se observă că accentul a fost mutat pe probele de viteză, și bine s-a făcut, deoarece numai aici se pot proba calitățile de piloți ale participanților.

Și deoarece mulți spun că ziarele mai mult "dau cu gura", nefăcînd nimic practic, ***Departamentul Sport al ziarului "Monitorul" a hotărît să premieze pe cel mai tehnic pilot, participant la acest raliu.*** Deci nu are importanță cu ce mașină "alergați", dacă este una mai puternică sau mai săracă în cai putere, trebuie doar să dovediți că știți să frînați, să schimbați vitezele și mai ales să vă plasați corect pe traiectorie și premiul, decernat de mai mulți redactori sportivi, e al dumneavoastră.

În final, încă o dată felicitări firmei INFOTEC, pentru că nu-i deloc ușor să organizezi o asemenea întrecere. Nu uitați că ***numai pînă vineri vă mai puteți înscrie la Cupa CASTROL Promo Rally.*** **(Victor GRĂDINARIU)**

Leonard Nemțanu vizează Atlanta!

■ ***jolly-jocker-ul echipei F.C. Lynx speră să obțină dezlegarea definitivă de la Steaua***

La sfîrșitul meciului de sîmbătă cu Metalul Plopeni, antrenorul oaspetilor G. Cozarek ne declara că meciul l-a cîștigat "cinciarul ăla blond". Nefiind așa de radicali ca fostul titular al Petrolului, nu putem să nu recunoaștem că Leo Nemțanu și-a adus o importantă contribuție la victoria ieșeană. Traseul fotbalistic al acestui talentat jucător seamănă cu o cursă peste obstacole. Sucevean get-beget, este promovat în echipa mare a orașului la 16 ani (!) de către Ioan Sdrobiș. Urmează o perioadă fastă, în care juniorul prinde rădăcini în primul 11 al echipei sucevene, la numai 19 ani semnînd un contract definitiv cu Steaua. Visurile de mărire nu au prins contur, Leo fiind împrumutat la Ploiești și, după o haltă la Iași, ajunge la Rocar. Nevrînd să fie plasat după bunul plac al steliștilor, Nemțanu depune în 1994 la F.R.F. o cerere de autosuspendare. Urmarea este benefică, el fiind imediat apt de joc la echipa unde dorea să joace: F.C. Lynx. Dialogul cu Leo s-a legat firesc, impresia lăsată reporterului fiind identică cu cea pe care o lasă în teren, adică, seriozitate și profesionalism.

- Deși în noiembrie împlinești 22 de ani, ai umblat pe la multe echipe din țară. Cum te simți în Iași?

- Mi-a plăcut din prima zi! Am fost primit aici cu brațele deschise, avînd norocul să fiu elevul unor maeștri ca Antohi, Simionaș și Romilă. Am întîlnit la Iași cel mai unit colectiv din toate echipele pe la care am trecut. Indiferent de vîrstă, toți jucătorii se au ca frații!

- Ce părere ai despre valoarea actualei echipe?

- Sîntem o echipă valoroasă, după părerea mea, peste multe echipe din D.N. Din păcate C.C.N. aproape că ne-a decimat, suspendîndu-i pe cei patru jucători de bază ai echipei. Cred că s-a încercat compromiterea șanselor noastre în vederea barajului.

- Deci, vom ajunge acolo...

- Toți coechipierii mei sînt mobilizați fantastic pentru acest scop. Dacă băcăuanii, pe care aproape că noi i-am promovat, își vor apăra corect șansele în etapa viitoare, la Tîrgu Neamț, iar noi vom obține măcar o remiză la Moreni, vom fi aproape sigur la baraj. Să nu uităm că anul trecut am cîștigat la Moreni cu 1-0, deși, greșind drumul, am ajuns la stadion cu cîteva minute înainte de începerea partidei.

- În mediul de sîmbătă cu echipa din Plopeni, ai fost pe rînd liber, fundaș la marcaj, închizător, mijlocaș ofensiv. Ce post îți convine cel mai mult?

- Fără cei patru, a trebuit să jucăm sîmbătă cu mai mulți jucători de real talent, dar neexperimentați. Noi, cei care sîntem de mai mult timp titulari, am încercat să-i ajutăm și să-i suplinim în unele momente. Oricum, dintre toate aceste posturi, cel mai mult îmi convine rolul de închizător.

- Ai vreun model în această privință?

- Nu, încerc să fiu eu însumi și să nu copiez pe nimeni. Oricum, dintre toți fotbaliștii, cel mai mult îl admir pe Hagi, deși nu joacă pe postul meu.

- În tribună ai și multe admiratoare. Îți plac fetele din Iași?

- Ar fi păcat să neg că multe ieșence sînt deosebit de atrăgătoare. În această privință, inima mea bate în direcția Suceava.

- Ce planuri de viitor ai?

- Sper din toată inima ca Iașul să promoveze în Divizia Națională. În această privință trebuie ca dreptatea să iasă la iveală și celor patru colegi să le fie ridicată suspendarea. Deși sînt sucevean, mi-ar fi tare greu să plec din Iași unde m-am integrat perfect. Trebuie însă ca Steaua, de care mai aparțin încă, să-și dea la sfîrșitul actualului campionat acordul în acest sens. Mi-aș dori totodată să revin la lotul de tineret olimpic, unde am fost titular aproape doi ani. În cazul în care România se va califica la Olimpiadă, vizez și un bilet în avionul spre Atlanta. **(A consemnat Ovidiu MINEA)**

Fotbal - Divizia C

Rezultate înregistrate în etapa de duminică

Unirea Mircești - Voința Moțca 1-0; Metalul Podu Iloaiei - Olimpia Popricani 0-3; Unirea Ruginoasa - Voința Mogoșești 4-1; Unirea Valea Seacă - Luceafărul Hîrlău 3-0 (neprezentare); Gloria Boureni - Moldova Cristești 4-1; Progresul Iași - Victoria Belcești 6-1; Mobila Iași - Gloria Bălțați 4-0; Foresta Ciurea - Viitorul Tg. Frumos 1-0.

În clasament, conduce Mobila Iași (71 puncte), urmată de Foresta Ciurea (69 puncte). **(G.A.)**

Ciclism - Turul Italiei - Ediția a 78-a

Marele favorit, Tony Rominger confirmă

■ ***elvețianul a cîștigat deja două etape în "Il Giro"***

A treia etapă din "Il Giro" (Spallto - Marotta, 161 km), disputată luni, a fost una relativ ușoară, deocamdată se intră în ritm și a impresionat prin dominarea netă a italienilor, atît la individual cît și la echipe. Cinci fugari, toți localnici (Furlan, Piccoli, Massi, Lanfranchi și Tafi) au fost prinși cu 10 km înainte de finiș, iar sprintul final, cei de la Mercatone Uno l-au "jucat" perfect, Martinello forțînd pentru coechipierul Cipollini, care a avut timp să ridice și brațele cu 20 de metri înainte de linia sosirii. El a fost urmat de belgianul Capiot (Refin) și un alt italian, Citterio (Mercatone Uno).

Etapa a 4-a, de marți, mult mai dificilă, între Mondolfo și Loreto (192 km) a avut o primă porțiune de 77 km, ce a cuprins două "Gran Premio Montagni" (Trofee ale cățărătorilor) și o porțiune de 23 km în circuit, parcursă de cinci ori, foarte accidentată. Înainte de start, dintre favoriți și-au anunțat retragerea francezul De Las Cuevas care sosise în ultimul moment și italianul Baldato. Eroul etapei a fost italianul Fabrizio Bontempi (Brescia Latina), care a evadat la cîțiva kilometri după start și a pedalat singur pe o distanță de 152 km! La km 137, de la pluton și-a luat rămas bun și Franco Fontanelli (ZG - Selle Italia), care la 39 km de sosire a trecut glonț pe lîngă Bontempi, extenuat total. De altfel, el va sosi cu mare întîrziere față de primul pluton. La 30 km de finiș, cedează și Bontempi, dar țîșnesc Cenghialta (Gewiss - Balan) și Rebelin (MG - Technogym), urmați surprinzător de Chiappucci, căpitanul echipei Carrera, dar sărit complet din formă în acest început de sezon. Aceștia vor fi ajunși, la rîndul lor, cînd mai erau 3 km. Trebuie subliniat că toți fugarii au fost ajunși datorită eforturilor echipei Mapei GB, a lui Tony Rominger, purtătorul tricoului roz. Pe ultima cățărare, Tony, odihnit, a sprintat sec, cîștigînd etapa cu un avans de 4" față de Fondriest (Lampre) și 6" față de Casagrande (Mercatone Uno), Chiappucci, Zaina (Carrera) și Berzin (Gewiss). În clasamentul general Rominger este urmat de Fondriest (la 51"), Casagrande (1'07") și Berzin (1'15"). Au dispărut dintre fruntași Cipollini și Sörensen, sosiți la peste 3 minute de cîștigători.

Iată și cîștigurile din acest an oferite de organizatori: 40, 35 și 30 milioane lire italiene pentru locurile I, II și III la individual; 3 milioane pentru învingătorul fiecărei etape; 2,5 milioane pentru cîștigătorul tricoului verde (cel mai bun cățărător); 15 milioane pentru echipa învingătoare. Nu sînt incluse premiile sponsorilor pe etape și la final și nici cîștigurile din publicitate. **(George ANGHEL)**

BACO S.R.L.
Simbolul calității
vinde en gros
papetărie și birotică
■ HERLITZ
■ XEROX
■ PELIKAN
■ KORES
Reducere de pînă la 28%, funcție de cantitatea achiziționată!
Iași, str. Zorilor nr. 16 (cartier Moara de Vînt)
Telefon 117941

ZIUA
CITIȚI ZILNIC ZIUA!
• editorial despre starea națiunii • dezvăluiri • articole economice și anchete sociale • finanțe și informații bursiere • patru pagini de SPORT • divertisment, magazin • modă • informații despre staruri • mică și mare publicitate
Nu pierdeți ZIUA în zadar!

CELE MAI MICI PREȚURI DIN IAȘI!
Nei D.51 588.820 lei
Nei D.51 TXT 716.850 lei
Nei D.54 TXT 759.330 lei
Megavision D.51 TXT 689.120 lei
Goldstar D.51 TXT BIFONIC 778.210 lei
Thomson D.51 737.972 lei
Thomson D.51 TXT 813.000 lei
Philips D.54 TXT 988.840 lei
PLATA ÎN RATE!
AVAT electronics
Str. Ștefan cel Mare 11
032 - 11.28.10
032 - 17.40.54

STAYER
electropompă
PI 800
Putere 800 W
Greutate 4,8 kg
STOC NELIMITAT
NOU
ALFA CIVIC
Șos. Națională 198, bl. B, sc. A, et. 7, ap. 26
CP 765, CP 3
6600 Iași, România
Tel./Fax (40)-32-13.76.13
unelte ▪ scule ▪ dispozitive ▪ accesorii ▪ aparate electrice ▪ instalații ▪ adezivi ▪ coloranți ▪ abrazivi

COMPANIA DE TURISM
NET
Excursii
TURCIA - 23.05 POLONIA - 24.05
Asigurăm locuri la mare în orice perioadă (căsuțe sau hotel)
FRANȚA - COASTA CATALANĂ
- transport lunar cu autocar aer condiționat pe ruta: Iași - Lublijana - Veneția - Firenze - Prerprignat și retur:
- cazare hotel 3 stele. Cost program 985.000 lei + 85$
Ofertă specială (plata și în rate)
PLAJĂ ȘI TURISM ÎN ANTALYA
- odihnă pe litoral
Transport autocar, Germania. Transport avion, Italia (Verona)
Informații și înscrieri:
IAȘI - Casa Modei - mezanin
Telefon 032-117596
TÎRGU FRUMOS - Telefon 032-712408
KLM AGENT

Zilele în care ieșenii nu vor avea apă caldă

R.A. "Termoficare" a definitivat programul anual de revizie la toate magistralele de furnizare a apei calde, de pe raza orașului Iași. În funcție de lucrările efectuate, apa caldă va fi întreruptă în cartierele ieșene după următorul program:

■ 15 -26 mai: Alexandru cel Bun, Dacia, Canta, Păcurari, Zugravi;

■ 29 mai - 9 iunie: Zona Industrială, Tătărași Sud, Metalurgie, Dancu, Tomești;

■ 12 iunie - 23 iunie: Socola, Cantemir, Galata, Primăverii;

■ 26 iunie - 7 iulie: Frumoasa, Nicolina, CUG;

■ 10 - 21 iulie: Tudor Vladimirescu, Tătărași Nord, Sfîntul Lazăr (fostul 7 Noiembrie), Centru, Gară;

■ 31 iulie - 11 august: Toți consumatorii de pe raza orașului. **(G.G.)**

Nici o facultate de medicină acreditată

■ *CNEAA a hotărît că nu va propune spre autorizare nici una din facultățile particulare de medicină din țară*

Consiliul Național de Evaluare Academică și Acreditare (CNEAA) a hotărît, în ultima sa ședință, că nu va propune spre autorizare nici o faculatate particulară de medicină. Încercarea CNEAA de a salva, totuși, situația deosebită în care se află studenții de la facultățile particulare de medicină în condițiile în care nici una dintre ele nu este autorizată (situație care nu este prevăzută în Legea 88), a eșuat. Facultatea de Stomatologie a Universității "Apolonia" din Iași, una din cele cinci facultăți de medicină din țară propuse pentru vizită, nu va fi propusă nici ea de către CNEAA spre autorizare.

În timp ce despre posibilele vizite la facultățile de științe economice din cadrul universităților "Mihail Kogălniceanu" și "Petre Andrei" din Iași nu s-a mai amintit nimic, CNEAA are însă în vedere eventualitatea unei vizite la Facultatea de Drept a Universității "Petre Andrei". CNEAA va da publicității lista cu facultățile particulare propuse pentru vizită în următoarea săptămînă, deși termenul inițial pentru definitivarea acestei liste era 30 aprilie. Lista va fi prezentată Ministerului Învățămîntului care va acorda sau nu autorizațiile de funcționare.

Se pare că suprizele vor începe din momentul în care Ministerul Învățămîntului va trebui să rezolve problema, deoarece această instituție ar putea contesta hotărîrile CNEAA. **(Simona ARADEI)**

JOI
18 mai 1995
An V,
Nr. 115 (1178)
8 PAGINI
300 LEI
pentru Republica Moldova - 30 bani

cotidian de informații
Monitorul

Director onorific: AUREL LEON
Redactor șef: DAN RADU

Înainte de a anunța Poliția, Salvarea sau Pompierii, sunați la MONITORUL!
17.25.57
14.56.10

Scandalul fotbalistic Iași - Brăila a luat o turnură surprinzătoare

O MINUNE!

■ a fost anulată suspendarea celor patru fotbaliști ieșeni ■ Comisia de Apel a FRF a hotărît ca Dacia Unirea Brăila să fie retrogradată în Divizia B ■ șansele de promovare în Divizia Națională a echipei ieșene au crescut considerabil ■

Întrunită ieri, între orele 14,00 și 16,45, Comisia de Apel a F.R.F. a judecat contestațiile înaintate de cluburile F.C. Lynx și Dacia Unirea Brăila împotriva hotărîrilor luate în urmă cu o săptămînă de către Comisia Campionatului Național (C.C.N.). Din partea ieșeană, nu a fost nimeni prezent. Președintele clubului Dacia Brăila, ***Octavian Ulman***, s-a aflat pe culoarele Federației așteptînd, cot la cot cu o duzină de ziariști, sentința comisiei (ședința s-a desfășurat cu ușile închise).

După dezbateri, președintele Comisiei de Apel, ***Aurel Comșa***, a dat citire deciziilor adoptate:

■ au fost anulate cele 8 puncte penalizare și interdicția de participare la baraj a brăilenilor;

■ s-a decis retrogradarea la masa verde a echipei Dacia Unirea în divizia B, începînd cu sezonul 1995-1996;

■ celor patru jucători ieșeni (Adrian Dobrea; Ioan Cîmpeanu, Vasile Apachitei și Adrian Kereszy) le-a fost ridicată suspendarea de un an și amenda de 50.000 lei;

■ președintelui F.C. Lynx, ***Dan Cârlan***, i s-a redus sancțiunea de la un an la șase luni suspendare și amenda de 500.000 lei, față de 2.000.000 lei cît primise de la C.C.N.;

■ celelalte sancțiuni ale C.C.N. - eliminarea din activitatea sportivă a lui ***Ilie Trifina***, amenda de 5.000.000 lei pentru Dacia Unirea și suspendarea de un an, plus amenda de 2.000.000 lei pentru președintele grupării dunărene - au fost reconfirmate de către Comisia de Apel. Deciziile luate ieri pot fi atacate de către partea nemulțumită la Comitetul Executiv al F.R.F. Cu siguranță, Dacia Unirea Brăila va depune contestație împotriva acestei decizii. Cu dl. Ulman nu s-a putut discuta după aflarea rezultatului, deoarece acesta a avut un șoc puternic. Întrebat de ziariști ce se va întîmpla dacă verdictul justitiei nu va coincide cu cel al F.R.F., ***Aurel Comșa*** a răspuns: ***"Nu este deloc obligatoriu ca verdictele să coincidă. De fapt, soluția din justiție nu are vreo legătură cu măsurile disciplinare luate de forumul fotbalistic"***. **(Lucian GHEORGHIU)**

Alte amănunte în pagina 8.

Amintim că astăzi, la Tribunalul Iași, vor fi judecate cererile de eliberare pe cauțiune depuse de Ilie Trifina și Leonard Cănănău, cei doi care au fost arestați în urma tentativei de trucare a meciului de fotbal F.C. LYNX Iași - "Dacia Unirea" Brăila.

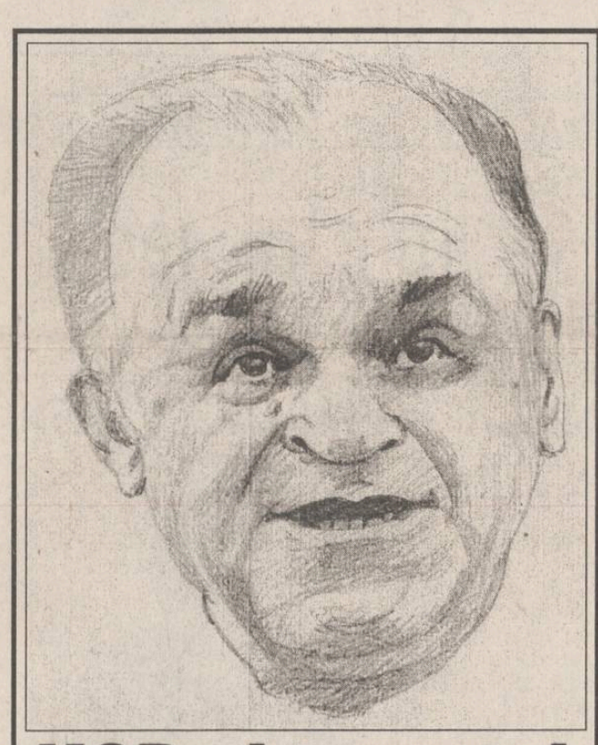

KGB și trecutul lui Ion Iliescu

■ *președintele neagă că ar fi fost racolat, pe vremea cînd era student la Moscova, de respectivul serviciu de spionaj*

Săptămîna trecută, presa (cotidianul "Ziua", săptămînalul "Academia Cațavencu") a publicat mai multe articole referitoare la presupusa racolare a președintelui Ion Iliescu de către KGB, în perioada studiilor sale la Institutul Energetic din Moscova (1950-1954). Materialele respective aveau la bază declarațiile lui ***Igor Bodnarciuc***, fost profesor - asistent la Institutul Energetic din Moscova și pe cele ale lui ***Alexandr Mihail Kavisciuc***, fost camarad al lui Ion Iliescu. Acuzația că președintele Ion Iliescu ar fi agent KGB este susținută și de ***Șerban Săndulescu***, senator PNTCD. În cotidianul ***"Ziua"*** de ieri, Serban Săndulescu subliniază că, după cercetările efectuate în cadrul Comisiei "22 Decembrie" a obținut ***"indicii foarte clare, dar nu și probe irefutabile"***. Ca urmare a acestor acuzații, ***Radu Berceanu***, deputat PD (FSN) și vice-președinte al Camerei Deputaților a declanșat procedura parlamentară prevăzută de Constituție. Și anume, a prezentat parlamentarilor, spre semnare o moțiune prin care se cere președintelui Iliescu să prezinte Birourilor Permanente ale Parlamentului o declarație-răspuns vizavi de acuzațiile de spionaj care i-au fost aduse.

Inițiativa deputatului PD a fost susținută de PL '93 și PAC. ***Liviu Antonesei***, președintele O.J. Iași - PAC, a declarat ieri că ***"acum este vorba despre declarațiile, în primul rînd, ale celui care l-a racolat pentru KGB și, în al doilea rînd, ale celui care îi controla turnătoriile. În fond, președintele Iliescu are două soluții: 1. să recunoască că așa este și să demisioneze; 2. să aibă argumente împotriva celor două declarații"***.

Corneliu Coposu, președintele PNTCD, a subliniat că nu a fost solicitat să semneze ***"moțiunea Berceanu"*** și a subliniat că, în acest caz, sînt necesare ***"probe evidente"***.

Pe de altă parte, marți, președintele Iliescu a dezmințit ***"afirmațiile gratuite și fabulațiile primitive"*** formulate ***"tocmai de cei care s-au aflat în solda diferitelor servicii, care s-au obișnuit să lucreze la comanda altora"*** (n.r. - se face referire aici la faptul că ***Sorin Roșca Stănescu***, directorul cotidianului "Ziua" a recunoscut că a fost colaborator al vechii Securități).

De asemenea, președintele Ion Iliescu a cerut, în deplin acord cu prerogativele sale constituționale, organelor în drept ***"să aplice legea atunci cînd se aduc grave ofense unei instituții fundamentale a statului"***. **(Monica TOMA)**

În imagine, Ion Iliescu văzut de graficianul Narcis Purcaru

Sindicatele și-au pierdut răbdarea

■ *Cartel "Alfa" a cerut demiterea Guvernului* ■ *la Brașov 30.000 de sindicaliști au solicitat același lucru* ■

Confederația sindicală Cartel "Alfa" a cerut, ieri, printr-o scrisoare adresată Parlamentului și președintelui Ion Iliescu, demiterea Guvernului pentru incompetență în administrație și reavoință față de sindicate. Liderii tuturor sindicatelor din cartel sînt de acord cu două reproșuri aduse Guvernului: lipsa unui program coerent de guvernare și stoparea restructurării și privatizării. Sindicaliștii mai cer și anularea Ordonanței nr. 1, aflată pe masa de lucru a președintelui Ion Iliescu. ***Bogdan Hossu***, președintele Cartelului Alfa, a declarat, în exclusivitate pentru "Monitorul", că: ***"Numai cu o acțiune de stradă va putea fi sesizat Ion Iliescu asupra stării de fapt a salariaților"***. ***Sorin Stan***, vicepreședintele Confederației sindicale CNSLR-Frăția, a declarat că va cere președintelui țării ***"să abroge Ordonanța nr. 1 și să aplice soluția politică pe care o are în buzunar: așa cum a reușit să demită guvernul Roman, cred că poate și cu domnul Văcăroiu"***.

La Brașov a avut loc, ieri, o mare manifestație **(foto)**, la care au participat toate sindicatele brașovene, indiferent de afilieri și animozități. Li s-au alăturat și reprezentanți ai sindicatelor din alte orașe ale țării. La manifestație au participt aproximativ 30.000 de salariați. S-a hotărît să se înmîneze, în cel mai scurt timp, Guvernului, primului-ministru și președintelui Ion Iliescu o scrisoare cuprinzînd lista revendicărilor; răspunsul oficial va fi așteptat 3 săptămîni, după care se va recurge la grevă de avertisment sau grevă generală. La Arad, salariații întreprinderii de vagoane "Astra" au recurs la o nouă formă de protest: între orele 7-11, toată lumea rămîne în uzină, între 11-14 se demonstrează în oraș și în fața Prefecturii, apoi toți revin în incinta uzinei pînă la terminarea programului. Federația Sindicatelor din Servicii Publice și Gospodărire Comunală a declarat că va declanșa grevă generală luni, 22 mai, datorită refuzului negocierii contractului colectiv de muncă pe 1995 de către ***Adrian Lecuția***, președintele Asociației Profesionale și Patronale a Gospodăriei Comunale și Locative. **(Mirela ANTONIU)** *(Un interviu cu Bogdan Hossu, în pag. 4)*

42 de apartamente pentru tinerii căsătoriți

Ieri, reprezentanții Regiei Autonome "Citadin" au propus spre aprobare, într-o viitoare ședință a Consiliului Local Iași, un proiect de hotărîre privind atribuirea apartamentelor blocului de locuințe D13 din Tătărași tinerilor căsătoriți care se încadrează în prevederile Ordonanței Guvernamentale nr. 19 din 1994. Din acest bloc vor fi repartizate 35 de apartamente. În același proiect de hotărîre se specifică și faptul că R.A. "Citadin" va elabora și lista nr. 3 de priorități în atribuirea apartamentelor conform ordonanței specificată anterior. În această listă, pe lîngă cele 35 de apartamente din blocul D13 din Tătărași, mai sînt incluse și 4 apartamente în blocul DA3 din Dacia și 3 apartamente în blocul 64 din Lunca Cetățuii. Proiectul de hotărîre va fi dezbătut luni, 22 mai, a.c., în ședința Consiliului Local Iași. **(Mihai GIUBERNEA)**

NOUTĂȚILE ZILEI

Jacques Chirac a fost investit președinte al Franței

Jacques Chirac

Jacques Chirac a fost investit ieri ca cel de-al cincilea presedinte al celei de-a cincea Republici franceze, pentru un mandat de șapte ani. El îl înlocuiește, astfel, pe socialistul François Mitterrand, aflat la putere timp de 14 ani. Jacques Chirac, 62 ani, a depus jurămîntul pentru un mandat de 7 ani, în cadrul unei ceremonii ce a avut loc la Palatul Elysée, din Paris. Potrivit corespondenților de presă, se așteaptă ca Chirac să-l numească pe ministrul de Externe, Alain Juppé, în funcția de prim ministru. **(amănunte despre ceremonia de investire de la Palatul Elysée - în pagina 4)**

Se agravează din nou tensiunile din TVR

Decizia Birourilor Permanente ale celor două Camere ale Parlamentului, de a se desfășura un nou scrutin - de balotaj - pentru desemnarea ocupantului locului patru în ierarhia candidatilor din televiziune, pentru Consiliul de Administratie al acestei instituții nu este agreată de Sindicatul Liber din T.V.R. Purtătorul de cuvînt al sindicatului, realizatorul TV George Borcescu ne-a declarat în exclusivitate: ***"Apreciem că au fost anulate cele 20 de voturi exprimate prin fax de către corespondenții teritoriali. Nu sîntem însă de acord cu un scrutin de balotaj între d-nii Isopescu*** (propus de Consiliul de Administratie) ***și Sorin Dumitrescu*** (pictorul, propus de SLTVR). ***Regulamentul prevede prezentarea la audierile comisiilor de cultură ale celor două Camere a doi candidați. Aceștia sînt Gabriel Liiceanu și N.C. Munteanu, pe care nimeni nu-i contestă"***. În ciuda obiecțiilor celor de la S.L.T.V.R., parlamentarii au recomandat si ieri seara susținerea unui scrutin de balotaj în televiziune. **(Mihaela CRISTEA)**

Parma a cîștigat Cupa U.E.F.A.

Aseară, pe stadionul "Giuseppe Meazza" din Milano, s-a desfășurat mansa a doua a finalei Cupei U.E.F.A., dintre echipele ***Juventus Torino*** (de trei ori cîștigătoare a trofeului, în 1977, 1990 și 1993) și ***A.C. Parma*** (pentru a treia oară consecutiv într-o finală de cupă europeană). În tur, la Parma, gazdele cîștigaseră cu 1-0. La Milano, s-a înregistrat un rezultat de egalitate, 1-1, golurile fiind marcate de ***Gianluca Vialli*** (Juventus - min. 33) și ***Dino Baggio*** (Parma - min. 52). Astfel, echipa din Parma, pregătită de Nevio Scala, cîștigă Cupa U.E.F.A. Jucătorii torinezi au ocazia de a se revanșa, în meciul de campionat de duminică, pe "Comunale", în dubla mansă a finalei Cupei Italiei, precum si în Suprecupa Italiei, meci care încheie, în mod tradițional, maratonul numit "Il Calcio".(GIN)

SAFI SA
SOCIETATEA DE ASISTENȚĂ FINANCIARĂ ȘI INVES... FINANCIAL SERVI... AND INVESTMENT COMPANY
Sunați acum la telefon 117596

● FONDUL MUTUAL AL OAMENILOR DE AFACERI
Datele la zi valabile începînd de LUNI, 15 mai 1995.
Număr C.I. în circulație:
tip A: 205.349 tip B: 329.074 tip C: 429.203
Activul net: 143.878,54 milioane lei

NOU!
Începînd cu data de 17.04.1995 s-a lansat o nouă emisiune de Certificate de Investitor, tip C, cu valoarea nominală de 50.000 lei.
Valoarea la zi a certificatelor de Investitor (C.I.):
tip A: 421.600 lei - la răscumpărare
tip B: 105.400 lei - la răscumpărare
tip C: 52.700 lei - la vînzare

● FONDUL PRIVAT DE ACUMULARE ȘI PENSII
deschis atît persoanelor în activitate, cît și pensionarilor

Casa Modei (mezanin) Telefon 117596
Zilnic, între orele 9,00-18,00 (sîmbătă, duminică închis)

Biroul SAFI Iași practică cel mai mic comision

INSTITUTUL EUROPEAN PENTRU COOPERARE CULTURAL ȘTIINȚIFICĂ IAȘI
str. Cronicar Mustea nr. 17, Iași
tel. 032/127311, fax 032/ 230197
Serviciile oferite de Institutul European Iași prin departamentele de profil sînt:
● grafică publicitară
● imprimare tipografică
(formulare tipizate, etichete pt. ambalaje individuale și colective în 1-6 culori, autocolante, prospecte, pliante și mape publicitare, cataloage de produse, calendare, broșuri, cărți, ecusoane și alte tipărituri plastificate pînă la format A3 etc)

vodcă KONDRATOV - 0,7l; 0,5l
vodcă TIMOFEI - 0,7l; 0,5l
palincă - 4 sortimente
șampanie CHATEAU NOIR
BERE ZIMCA - Piatra Neamț: blondă, brună, neagră
en gros
SC DECAR SRL
Tel./fax 212338, 176610
Str. Crișan 12 (fostul sediu al Cooperativei "Solidaritatea")

Silhouette
magazinul femeilor rafinate
Minunate confecții din in pot deveni cadouri deosebite pentru orice femeie care va fi aniversată cu ocazia sărbătorii de CONSTANTIN și ELENA.

Lăpușneanu 7B (vizavi de Anticariat)
Program: 10.00-20.00

MONITORUL DE IAȘI

Cea mai importantă investiție din ultimii ani a RAJAC

Magistralele Prut și Timișești vor fi unite

Pînă la sfîrșitul anului, locuitorii din cartierele alimentate cu apă din sursa Timișești vor avea apă rece 24 de ore din 24, după cum afirmă ***Mihai Casparovici,*** director al RAJAC Iași. În dreptul străzilor Rîpa Galbenă și Zugravi, un kilometru de conductă va uni magistrala cu apă de Prut cu magistrala cu apă din rîul Timișești. Aportul suplimentar de apă va duce la eliminarea programului restrictiv în cartierele Dacia, Păcurari, Canta, Alexandru cel Bun și Mircea cel Bătrîn. La ora actuală, în locuințele din aceste zone apa curge doar opt ore pe zi. Valoarea totală a cheltuielilor necesare acestei investiții este de 1,5 miliarde lei. ***"Este cea mai importantă investiție a noastră din ultimii ani. Toate lucrările le vom executa prin mijloace proprii, pentru a reduce cheltuielile. Sper ca în noiembrie, cel mai tîrziu, să finalizăm ce ne-am propus",*** ne-a precizat Mihai Casparovici, director general al RAJAC. **(G.G.)**

Scop pur cultural

Ambasadorul Cubei va vizita Iașul

Luni, 22 mai a.c., ***Eulogio Rodriguez Millares, ambasadorul Republicii Cuba în România,*** va vizita municipiul Iași. Scopul acestei vizite este pur cultural. Ambasadorul Cubei va asista la dezvelirea bustului poetului național al Cubei - Jose Marti. Bustul poetului este amplasat în zona Complexului Studențesc "Titu Maiorescu". Eulogio Rodriguez Millares se va întîlni și cu reprezentanții conducerilor administrative ale municipiului și județului Iași. **(M.G.)**

În aula Universității "Gh. Asachi"

Simpozion internațional de produse cosmetice

Ieri a început la Iași cel de-al doilea ***Simpozion Internațional de Produse Cosmetice și Aromatizante din România,*** care se va desfășura pînă pe data de 21 mai a.c. Manifestarea este organizată de către Societatea Română de Cosmetologie, împreună cu Facultatea de Chimie Industrială de la Universitatea Tehnică "Gheorghe Asachi" și cu Camera de Comerț și Industrie Iași. Oaspete de onoare al simpozionului este Robert Vanhove, secretar general al Asociației Europene de Cosmetică și Parfumerie COLIPA. Ieri seară, la ora 18,00, în Aula Universității Tehnice "Gh. Asachi" a avut loc deschiderea oficială a lucrărilor simpozionului, iar la ora 19,15 inaugurarea expoziției de produse cosmetice, în holul de marmură al Facultății de Chimie Industrială. **(Gynella PARFENIE)**

Liberalii continuă disputele

Reîncepe scandalul sediului din Podu Roș

"Nu am adresat invitații pentru ca anumite persoane publice sau lideri de partid să vină spre PNL numai dacă fiecare dorește acest lucru", a afirmat, ieri, ***Adrian Mogoș,*** președintele O.J. a PNL, în cadrul conferinței de presă a filialei locale a PNL. De asemenea, a fost accentuată ideea că ***"nu este intenția și manifestarea PNL și se exclude categoric ipoteza racolării sau apropierii în chip necurat a unor noi membri".*** Referitor la lucrările Conferinței Naționale de Unificare Liberală de sîmbătă, 13 mai, Adrian Mogoș a subliniat faptul că fuziunea Grupului Politic Liberal cu PNL și constituirea noului partid PNL reprezintă începutul unificării mișcării liberale din România. În vederea creării polului liberal în cadrul CDR care, în opinia președintelui O.J. a PNL, reprezintă ***"forța de opoziție cea mai puternică",*** trebuie ***"apropiat și PNL-CD".*** O altă problemă, abordată în cadrul conferinței de presă, a fost cea a spațiului locativ din Podu Roș care, a subliniat Adrian Mogoș, deși aparține PNL, ***"singurul reprezentant al liberalismului din România"*** este ocupat ilegal de PNL-Câmpeanu. Această problemă ***"se va rezolva pe cale juridică, prin procedură de urgență",*** a opinat președintele O.J. a PNL. **(Monica TOMA)**

La Ambasada Germaniei

Prefectul a participat la recepția oferită de Roman Herzog

Dan Gâlea, prefectul județului Iași, a participat la recepția dată la Ambasada Germaniei cu prilejul vizitei în România a președintelui Republicii Germania, Roman Herzog, de la începutul acestei săptămîni. ***"Am fost foarte onorat de invitația transmisă de către reprezentanții Ambasadei Germaniei de a participa la această recepție. Cu acest prilej, ambasadorul acestei țări în România a apreciat legăturile dintre Iași și Germania",*** a declarat prefectul Dan Gâlea, la întoarcerea în Iași în cursul zilei de ieri. **(M.G.)**

O basarabeancă a fost arestată pentru prostituție

■ ***Dodi Liliana Valentinovna, din Chișinău, este acuzată și de transmitere de boli venerice***

Polițiștii din Iași au declanșat, în ultima perioadă, o amplă acțiune de depistare a rețelelor de prostituate care, cu ajutorul proxeneților, au reușit să-și atragă o numeroasă clientelă, mai mult sau mai puțin selectă. Ca urmare a acestei acțiuni, procurorii ieșeni au emis, la data de 16 mai 1995, două mandate de arestare preventivă, unul pentru o prostituată din Chișinău, pe nume ***Dodi Liliana Valentinovna,*** și celălalt pentru ieșeanca ***Ichim Lăcrămioara,*** care este acuzată de proxenetism.

Basarabeanca de numai 21 de ani este studentă la o facultate particulară din Iași. Ea este acuzată, pe lîngă prostituție, și de faptul că a contaminat veneric șapte-opt persoane. Valentinovna își racola clienții din fața hotelului "Unirea" și, pentru sume cuprinse între 20-50 mii lei, se prostitua în camerele Popasului Păcurari sau ale hotelului "Conest".

Lăcrămioara Ichim, de 25 de ani, a spus la anchetă că este de meserie proxenetă. În urmă cu cîteva zile, ea a racolat din gară o minoră de 15 ani care fugise de acasă (dintr-un sat din apropierea localității Tîrgu Frumos) după o bătaie zdravănă încasată de la tatăl său. Minora D.G. a fost o pradă ușoară pentru proxenetă. În scurt timp, ea și-a început activitatea ca prostituată, începînd cu studenți arabi sau cu oameni de afaceri turci. Banii încasați de la aceștia intrau, însă, în posesia proxenetei L. Ichim, care, chiar în ziua în care a fost arestată, avea termen la Judecătoria Iași sub aceeași acuzație de proxenetism. În fața procurorului, aceasta a declarat cu seninătate că ***"strîngea bani pentru avocați",*** care au reușit să-i obțină o eliberare pe cauțiune. Lăcrămioara Ichim a fost arestată din nou sub aceeași acuzație, urmînd să fie trimisă în judecată. Astfel, această proxenetă va avea la Judecătoria Iași două dosare diferite, însă cu aceeași încadrare juridică. **(Nicolae MANOLIU)**

MINOLTA

Gratuit !
Copia color mărită
a fotografiei preferate !

Vă mărim gratuit fotografia dumneavoastră preferată cu copiatorul nostru MINOLTA full-color,
la expoziția : MINOLTA ROMANIA
organizată în : IAȘI
la: Teatrul Național "Vasile Alecsandri"
în perioada 22-24 mai

Vă vom prezenta și multe alte noutăți ale tehnicii din domeniul :
➤ birotică
- copiatoare care pot telefona
- copiatoare digitale
- copiatoare cu memorie
- imprimante laser

➤ comunicațiilor
- aparate fax cu și fără robot telefonic

➤ fotografiei
- aparate de fotografiat pentru amatori și profesioniști

Astăzi începe la Iași Congresul Confederației Studenților din România

■ ***pentru prima dată, la un astfel de eveniment sînt invitați studenți din Basarabia și Bucovina de Nord***

Azi, 18 mai, vor începe la Iași ***lucrările Congresului Confederației Studenților din România,*** la care vor participa personalități marcante ale societății românești: Liviu Maior - ministrul Învățămîntului, Alexandru Mironov - ministrul Tineretului și Sportului, Petre Roman, Victor Surdu, Horia Rusu, senatori și deputați de Iași.

Deși nu au confirmat deocamdată prezența, sînt așteptați: președintele Ion Iliescu, Ion Gavra, Nicolae Manolescu, Mircea Ionescu-Quintus, Adrian Năstase, Tudor Mohora.

Congresul Confederației Studenților din România se va desfășura pe perioada a patru zile, incluzînd, pe lîngă lucrările propriu-zise, gala finală a Concursului de biliard "Tacul de aur" Iași '95 (20 mai, ora 14,30) și o întîlnire cu reprezentanții organizațiilor de tineret ale partidelor politice din Iași (20 mai).

Masa rotundă la care vor participa personalitățile va avea loc tot pe data de 20 mai.

Actualul Congres al Confederației Studenților din România vizează realizarea unei mai bune organizări la nivelul confederației, printr-o comunicare eficientă cu toate organizațiile locale. Amintim că la congres vor participa lideri ai organizațiilor studențești din toate centrele universitare din țară, precum și ai organizațiilor studențești din Republica Moldova și Bucovina de Nord.

Deși este un eveniment important al mișcării studențești din România, se pare că marea majoritate a studenților din Iași nu este foarte interesată de congres. Lucian V., student în anul II la Geologie, afirmă: "Nu cred că este foarte important să faci parte dintr-o organizație studențească, să fii foarte activ în acest sens. Doar atunci cînd e cazul, să acționezi".

O parte a studenților sînt destul de sceptici în ceea ce privește eficiența unei organizații studențești. Dorina L., anul II la I.S.E., ne-a declarat: "Ministerul a introdus examenul pentru trecerea în anul III de studiu, anunțîndu-l în timpul anului, ceea ce nu e corect. Ar putea oare vreo organizație studențească să ceară cont ministerului pentru asta? Nu cred. În plus, dacă ne-am revolta, tot noi am avea de suferit, profesorii devenind mai drastici". De altfel, există o părere generală că mișcările studențești pot avea ca efect represaliile dure din partea Guvernului.

"În '90, în Piața Universității am spus tot ce aveam de spus noi, studenții, și am fost tratați drept golani. Unii dintre noi, care nu aveau spate politic, au fost loviți mai tîrziu. Deci ce rost are să ne mai agităm." - este de părere Viorel I., student în anul V la Facultatea de Construcții.

În legătură cu această atitudine a studenților, Aurel Răcăutanu, lider al Ligii Studenților din Iași, ne-a precizat: "Nu mai sîntem înainte de '89 cînd un student trebuia să activeze într-o organizație. Important este că atunci cînd trebuie, studenții pot fi uniți și chiar pot reprezenta o forță, cum s-a întîmplat în decembrie 1993, cînd am declanșat greva. După acea mișcare nu am mai fost tratați cu indiferență, iar la ora actuală comunicăm destul de bine cu instituțiile de stat. Încercăm să ne obținem drepturile fără a sluji nici o orientare politică". **(Simona ARADEI)**

Tiganii din Bărbulești au înșelat firma "Avicola" SA

Un "tun" de 100 milioane lei la S.C. "Avicola" Iași

Stelian Comșa, director general al SC "Avicola"

La sfîrșitul lunii martie, cîtiva țigani din comuna Bărbulești, de lîngă Urziceni, județul Ialomița, au înșelat firma ***"Avicola" S.A.*** Iași cu ***100 milioane lei.*** În baza unui contract încheiat la sfîrșitul lunii martie, trei firme ale țiganilor din Bărbulești au luat mari cantități de piept de pui și ouă, în valoare de 100 milioane, și au achitat pe loc un avans de 10%. După ce au expirat cele 30 de zile prevăzute în contract pentru achitarea contravalorii mărfii, firma "Avicola" a deschis acțiune judecătorească împotriva celor trei firme din Bărbulești pentru a-și recupera diferența de bani. La suma restantă, de aproximativ 90 milioane lei, au fost calculate penalizări de 0,4% din sumă pe zi.

În legătură cu această afacere, directorul general al firmei "Avicola" S.A., ***Stelian Comșa,*** ne-a declarat: ***"Noi am livrat marfa respectivă țiganilor din Bărbulești pentru că la momentul respectiv aveam stocuri mari de ouă și piept de pui și nu puteam risca să ni se altereze produsele. În consecință, după încheierea contractului, am livrat marfa, cu plata la vînzare. Văzînd că firmele respective nu își achită obligațiile contractuale, noi am făcut plîngere la Judecătoria Urziceni, care a trimis acțiunea la Judecătoria Iași".***

Avînd în vedere durata îndelungată a acestor procese și lipsa de interes a țiganilor de a-și achita datoria, S.C. "Avicola" S.A. are șanse foarte mici de a-și recupera banii în viitorul apropiat. **(Costel STROESCU)**

Cazul Iasmina în presa olandeză

Cotidianul olandez ***"Volkskrant"*** a publicat recent un amplu material despre cazul Iasmina și drama copiilor din România infectați cu virusul HIV. Sub titlul ***"Părinții unui copil bolnav cer statului să-și asume responsabilitatea",*** cotidianul olandez relatează pe larg drama Iasminei.

"Procesul intentat Ministerului Sănătății a provocat o reacție în lanț a altor părinți ai căror copii sînt infectați cu HIV și care acum își cer tot mai insistent drepturile" - scrie ziarul olandez. Cotidianul prezintă, de asemenea, o declarație a avocatului familiei Calinciuc, Eugeniu Safta Romano: ***"Luptăm împotriva unei mentalități învechite"*** - a spus avocatul, care a completat astfel declarația mamei fetiței, care a precizat că ***"nu luptăm pentru bani ci pentru respectarea drepturilor omului în această țară, unde numărul copiilor infectați cu virusul HIV este cel mai mare din Europa".*** **(Sorin SIMON)**

Mastodonții economiei naționale

O delegație de la TEROM SA va prezenta programul de restructurare a combinatului

O delegație formată din membri ai conducerii executive a societății ***TEROM S.A.*** va prezenta astăzi ***Comitetului Interministerial al Guvernului*** programul de restructurare a combinatului.

După cum ne-a precizat ***Ioan Ardelean,*** membrii comitetului și reprezentanți ai ***Fondului Proprietății de Stat și Agenției de Restructurare*** urmează să analizeze măsurile de redresare a combinatului prevăzute în programul de restructurare întocmit conform prevederilor Ordonanței nr. 13/1995 ,și să aprobe suma de bani necesară pentru aceasta.

Ioan Ardelean ne-a declarat că, pentru anul 1995, conducerea S.C. TEROM S.A. a solicitat fonduri pentru restructurare de peste 17 miliarde lei. Menționăm că, pînă în prezent, societatea ieșeană a beneficiat în acest an de circa 4 miliarde lei de la Fondul Proprietății de Stat. Potrivit afirmației directorului general al S.C. TEROM S.A., dacă va fi aprobată și diferența de sumă considerată ca minimum necesară, combinatul ieșean va putea înregistra în acest an o îmbunătățire considerabilă a producției, prin modernizare și retehnologizare. **(Mihaela BREZEANU)**

BACO s.r.l.
Simbolul calității
vinde en gros
papetărie și birotică
■ HERLITZ
■ XEROX
■ PELIKAN
■ KORES
Reducere de pînă la 28%, funcție de cantitatea achiziționată!
Iași, str. Zorilor nr. 16 (cartier Moara de Vînt)
Telefon 117941

SC 1 CONSTRUCȚII UNU SA
str. Decebal nr. 1, IAȘI-ROMÂNIA
organizează
în ziua de 20.05.1995 orele 9,00
concurs pentru ocuparea postului de
DIRECTOR ECONOMIC
Condiții: vechime 5 ani în funcție de specialitate.
Bibliografie și relații suplimentare la tel. 132976 - birou PIS.

SC TAMAZ FRIGOCARNE SA IAȘI
str. Socola nr. 16
Produce și comercializează:
- preparate din carne
- carne pentru fripturi (feliată, frăgezită, condimentată, ambalată)
- cremwurști pentru HOT-DOG
- mici formați în caserole
- hamburgeri
Comenzi la telefon 032/230070
desfacere - dl. Sîmpetru Eugen, d-na Ioachim Elena
sau prin fax 032/230065.

MOLDOLUX CĂMIN
mobilier elegant pentru locuințe elegante
NOU! GAMĂ COMPLETĂ DE MOBILIER PENTRU BIROURI

Bucium 25, 6600 Iași - ROMANIA
Program zilnic: 9.00-17.00
sîmbătă: 9.00-14.00
Tel.032-230412 Fax: 032-230413

ÎN ATENȚIA CRESCĂTORILOR DE ANIMALE !
SC TAMAZ FRIGOCARNE SA IAȘI
cumpără
bovine adulte
cal. I-II-a și
tineret bovin
de la 280 kg în sus cal. I-II și III-a.
Transportul animalelor se efectuează gratuit cu mijloacele proprii de transport.
Plata se face la recepția animalelor.
Relații suplimentare la telefon 032/172880 - ing. Dănilă Gheorghe sau ing. Codrescu Vasile.

NEW BUSINESS BB/AC
Societate specializată
INSCRIPȚIONĂM
PIXURI
Culori și forme deosebite
Calitate excepțională
Telefon 230060, 144776, dl. Adrian Rusu

MONITORUL INTERN

Protocolul rosu se aplică în teritoriu

PSM vrea posturi de prefecți, nu de secretari de stat

PSM este interesat mai mult de obținerea unor posturi în administrația centrală de stat, decît în Executiv, au declarat agenției Mediafax surse din partid. ***"Funcțiile de prefect ar favoriza PSM în perspectiva viitoarelor alegeri, în timp ce posturile în Executiv ar duce la compromiterea partidului în ochii populației"***, au precizat sursele citate. PSM intenționează să obțină, în special, prefecturile de Gorj și Mehedinți, considerate fiefuri electorale ale partidului. Posturile de secretar de stat în Ministerul Industriilor și în Ministerul Muncii și Protecției Sociale, pe care le-a oferit PDSR, nu convin PSM, pentru că socialiștii ar fi obligați să accepte programele economice ale PDSR, criticate în numeroase rînduri de liderii partidului. În schimb, prim-vicepreședintele PSM, ***Adrian Păunescu***, are o poziție singulară în comparație cu ceilalți lideri PSM, fiind în favoarea intrării partidului la guvernare.

Cenzură la TVR

George Borcescu este împiedicat să filmeze în centrala telefonică a TVR

Sindicatul Liber din TVR protestează față de obstrucționarea de către Administrația Televiziunii a realizatorului ***George Borcescu***, care a fost împiedicat marți, 16 mai, să filmeze în centrala telefonică a Televiziunii. SLRTVR cere în mod oficial explicații conducerii TVR și, dacă va fi cazul, organismelor care răspund de siguranța națională. Realizatorul TV lucrează la un serial despre istoria serviciilor secrete din România, documentar artistic din care s-a difuzat deja primul episod. ***"George Borcescu a fost obstrucționat de inginerul Sorin Dumitrescu, care nu a permis filmarea în interiorul acestui «obiectiv»"***, se arată în comunicatul SLRTVR.

Protest inedit

Un primar PNȚCD face greva foamei în fața Prefecturii din Craiova

Gheorghe Tica, primarul comunei Giubega (Dolj), ales pe listele PNȚCD, a intrat marți în greva foamei, în fața Prefecturii din Craiova, în semn de protest față de menținerea suspendării sale din funcția de primar, în ciuda hotărîrii emise de către Parchetul din Băilești, a informat, miercuri, postul de radio BBC. Ordinul de suspendare (semnat de către prefectul Constantin Răducănoiu, în 26 aprilie), care devenea aplicabil începînd cu 2 mai, avea la bază cercetarea primarului Tică de către Parchetul de pe lîngă Judecătoria Băilești, pentru delapidare și abuz în servicii. Parchetul din Băilești a făcut cunoscut, la 2 mai, că primarul Tica este scos de sub urmărire penală. Prefectul de Dolj a menținut, însă, decizia de suspendare a primarului PNȚCD, deoarece Parchetul de pe lîngă Tribunalul județean Dolj a preluat dosarul pentru recercetare.

Fraudă la Mihăilești

Trei funcționari bancari din județul Giurgiu au fost reținuți pentru luare de mită

Trei funcționari de la BANKCOOP S.A.- Vidra și Banca Comercială Română - sucursala Mihăilești, din județul Giurgiu, au fost reținuți luni, pentru luare de mită, informează IGP. Cercetările poliției au stabilit că, în perioada aprilie-mai 1995, ***Lungu Nicolae***, directorul BANKCOOP S.A. Vidra și ***Vasiloiu Mircea***, inspector la aceeași bancă, au pretins și primit 800.000 de lei de la mai multe persoane din Giurgiu, în schimbul facilitării obținerii unor credite. După reținerea celor doi, pe 15 mai, Inspectoratul Județean de Poliție Giurgiu a înaintat dosarul Parchetului de pe lîngă Tribunalul Județean. În aceeași zi a fost reținut ***Stanciu Viorel***, inspector credite la BCR Mihăilești, care, în schimbul acordării unor credite, a primit de la mai multe persoane aparatură electronică, bijuterii din aur și produse alimentare, în valoare de 1,5 milioane lei.

Poliția cercetează o tentativă de omor în satul Cîrjoaia

Copiii de la școala din Cotnari au fost la un pas de a fi otrăviți

■ ***fîntîna lui Constantin Grigoraș, cel care a declanșat scandalul despăgubirilor pentru calamități, a fost otrăvită***

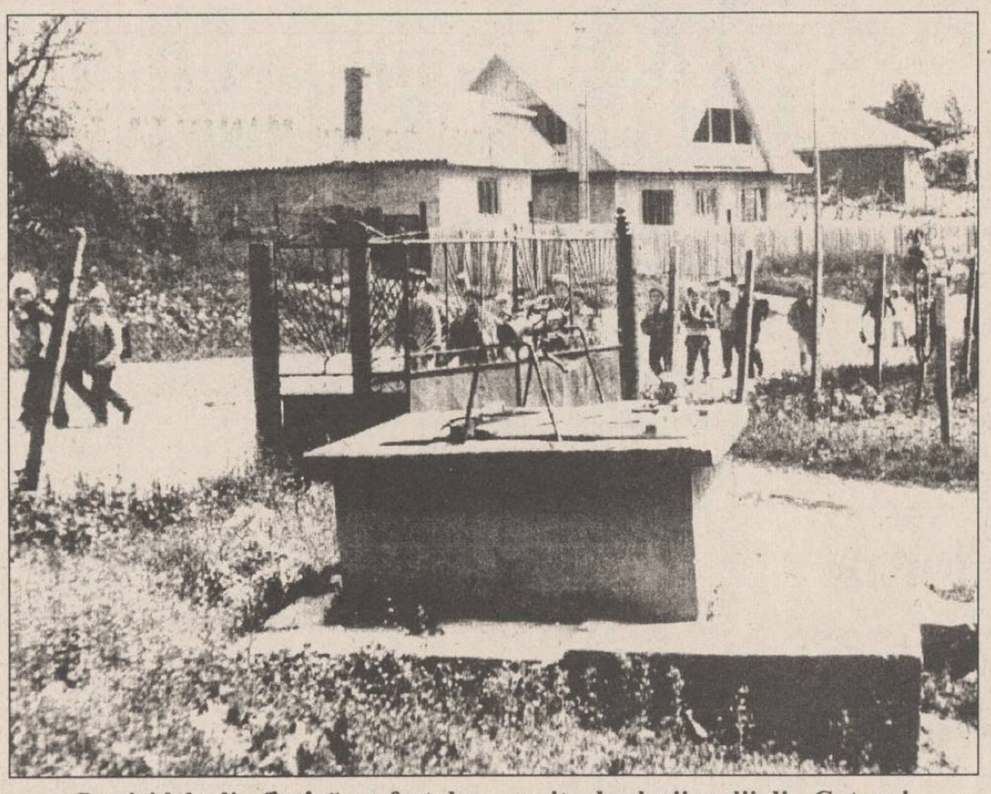

Pesticidele din fîntînă au fost descoperite de elevii școlii din Cotnari

În noaptea de duminică spre luni (14 spre 15 mai), persoane necunoscute au otrăvit fîntîna lui ***Constantin Grigoraș***, din satul Cîrjoaia, comuna Cotnari, omul care, prin demersurile făcute la diferite instituții ieșene, a declanșat scandalul despăgubirilor pentru culturile calamitate de la Cotnari. În urma analizelor preliminarii, se pare că în fîntîna familiei Grigoraș au fost deversate mari cantități de pesticide (substanțe deosebit de toxice folosite în agricultură pentru combaterea dăunătorilor). De altfel, lucrători ai postului de Poliție Cotnari au scos din fîntînă, cu ocazia recoltării probelor de apă, în dimineața zilei de luni, un bidon de 18 kg în care se bănuiește că au fost pesticidele.

În plus, cazul capătă circumstanțe agravante deoarece din cauza lipsei unei surse de apă proprii a Școlii din Cîrjoaia, copiii consumau apă din fîntîna familiei Grigoraș.

În dimineața zilei de luni, 15 mai, în jurul orelor 7,30, doi copii de la școala din Cotnari au scos apă din fîntîna familiei Grigoraș pentru ca femeia de serviciu a școlii să spele holurile. După aproximativ 20 de minute, ***Alida Ciupu***, directoarea școlii din Cîrjoaia, a venit în fugă la familia Grigoraș pentru a avertiza că apa este otrăvită. Însă, între timp, ***Carmen Grigoraș***, fiica lui Constantin Grigoraș, a remarcat prezența unei substanțe toxice atunci cînd a scos o găleată cu apă din fîntînă, deasupra apei existînd un strat gros de spumă. ***"Cel mai mult mă doare faptul că acești copii au fost la un pas de a fi otrăviți. Totuși ei au avut noroc, pentru că luni dimineața a fost frig și ploua, și nu le-a fost sete"***, ne-a declarat Constantin Grigoraș.

Mirosul caracteristic pesticidelor, asemănător cu cel al clorului, a făcut imposibilă desfășurarea programului normal al școlii din Cîrjoaia, în zilele de luni și marți, după ce au fost spălate holurile cu apă din fîntîna familiei Grigoraș. Acum, copiii din Cîrjoaia consumă apă din curtea unui alt vecin, însă există pericolul unei infiltrări a apei otrăvite în pînza freatică a satului.

Conform spuselor lui Constantin Grigoraș, lucrătorii din poliție au avansat ipoteza unei tentative de omor prin otrăvirea fîntînii. În această situație, atît familia, cît și unii săteni bănuiesc ca autori pe unii consăteni, apropiați ai membrilor Comisiei locale de aplicare a Legii fondului funciar, deoarece, în urma declanșării acțiunii de remăsurare a terenurilor din sat, s-au constatat atribuiri ilegale de ale unor suprafețe de teren unor persoane care nu aveau dreptul să dețină respectivele pămînturi. Precizăm că acțiunea de remăsurare a terenurilor din satul Cîrjoaia este condusă de Constantin Grigoraș.

Avînd în vedere regimul special al pesticidelor, sînt șanse ca în curînd să fie depistați, de către poliție, autorii otrăvirii fîntînii familiei Grigoraș, faptă care ar fi putut avea urmări dramatice în cazul în care copiii ar fi consumat apa otrăvită. **(Daniel NITOI)**

Scandal în învățămîntul ieșean

Conducerea I.S.J. vrea să transforme Școala 15 în școală de aplicații

■ ***părinții protestează vehement ■ profesorii de la Școala 15 acuză I.S.J. de nerespectarea statutului cadrelor didactice ■***

De cîteva zile, la Școala generală nr. 15 din Iași (situată în apropierea Autogării) domnește o atmosferă deosebit de tensionată. Atît cadrele didactice, cît și părinții elevilor sînt revoltați de intenția Inspectoratului Școlar Județean Iași de a transforma unitatea școlară respectivă într-o școală de aplicații a Școlii Normale. Precizăm că statutul de școală de aplicație implică desfășurarea întregii practici pedagogice a elevilor Școlii Normale numai în unitatea respectivă. Deci, elevilor de la clasele I - IV ale unei astfel de școli să le predea zeci de viitori învățători, în decursul unui an școlar. Părinții consideră că pregătirea școlară a copiilor lor nu va fi eficientă dacă învățătorul se schimbă atît de des. Pe de altă parte, inspectorul general adjunct, Laurențiu Chiru, ne-a precizat că elevii unei asemenea școli sînt mai avantajați decît alți elevi, deoarece se obișnuiesc cu mai multe persoane care predau, fapt care le favorizează adaptarea la gimnaziu.

La începutul săptămînii trecute, inspectorul general ***Rodica Luca (foto)*** a anunțat telefonic conducerea Școlii 15 că unitatea respectivă va deveni școală de aplicație și că numărul de clase a V-a va fi diminuat de la cinci la două, restul elevilor urmînd să fie redistribuți la școlile 28 și 38. Scăderea numărului de elevi determină diminuarea numărului de posturi. Din totalul de șaizeci de cadre didactice - cîte sînt în școală - 57 au semnat un memoriu-protest adresat inspectorului general Rodica Luca, primarului Iașului, ***Constantin Simirad,*** și prefectului, ***Dan Gâlea***.

De asemenea, un exemplar a fost înmînat senatorului PDSR ***Ion Solcanu***.

În memoriu se arată că ideea transformării Școlii 15 în școală de aplicații va genera conflicte cu părinții elevilor, din mai multe motive. În primul rînd, părinții au contribuit material la finisarea școlii, dată în folosință în 1992. De asemeni, zona Gară-Autogară are o populație școlară mare și în creștere. ***"De aceea, nu este normal ca o bună parte din elevi să fie nevoiți să se deplaseze la școli îndepărtate, în timp ce sălile Școlii 15 vor fi folosite în alte scopuri"***, ne-a declarat unul dintre părinți. În punctul patru al memoriului se arată: ***"Hotărîrea de a transforma Școala numărul 15 în unitate de aplicație a fost luată fără să fie consultat întregul colectiv de cadre didactice și nu dorim să fim puși în fața unui fapt împlinit. Considerăm că, procedîndu-se astfel, a fost nesocotit statutul cadrelor didactice, autonomia școlară și dreptul fiecărui cadru didactic de a funcționa pe postul obținut prin concurs, grade didactice și activitate curentă conștiincioasă. Rugăm să reveniți asupra intenției de modificare a statutului acestei școli, deoarece măsura afectează atît situația elevilor din cartier, cît și a colectivului didactic al*

școlii. Părinții elevilor și cadrelor didactice nu vor ceda în fața presiunilor de diminuare și desființare treptată a ciclului gimnazial".

În același memoriu, inspectoratul este informat că, în caz de nerezolvare, un exemplar va fi expediat Ministerului Învățămîntului în legătură cu cele petrecute la Școala 15, inspectorul general Rodica Luca ne-a declarat că nu dorește să facă vreo declarație.

Surse din rîndul cadrelor didactice ne-au precizat că astăzi va sosi în Iași o comisie din cadrul Ministerului Învățămîntului care va cerceta modul în care se desfășoară învățămîntul pedagogic ieșean. **(Dan FODOR)**

Manualele școlare valabile pentru concursul de admitere - 1995

(Continuare din numărul de ieri)

LIMBA și LITERATURA RUSĂ

Limba rusă, clasa a IX-a (anul V de studiu), ediția 1991 (1992, 1993, 1994) (autori: Ecaterina Fodor, Aneta Safta); cu excepția lecției: "Maia rodina".

Limba rusă, clasa a X-a (anul VI de studiu), ediția 1992 (1991, 1993, 1994) (autori: L. Dudnicov, O. Tudor); lecțiile: "O pagode", "Anri Coandă", "Novîi god", Besmertnîi pamiatnic".

Limba rusă, clasa a XI-a (anul VII de studiu), ediția 1993 (1991, 1992, 1994) (autori: L. Farcaș, O. Tudor); lecțiile: "Mejdunarodnaia olimpiada școlnicov", "K. Brâncuși", "George Enescu", "Razgavor o Buharestscom transporte".

Limba rusă, clasa a XII-a (anul VIII de studiu), ediția 1994 (1991, 1992, 1993) (autori: L. Farcaș, O. Tudor); lecțiile: "Rumînskie obriadî i obîceai", "F. M. Dostoevskii", "Serghei Esenin: Poet i perevodcic", "A. S. Pușkin", "Zacem celavecu cosmos".

LIMBA și LITERATURA ITALIANĂ

Manual pentru anul I liceu (anul VII de studiu), ediția 1975 (autori: Viorica Bilcu, Madelina Chelemen); lecțiile: Il padre, Le amiche piante, Davanti alla carta d 'Italia, Milano, Il sabato di villaggio, Rio Bo.

Manual pentru clasa a X-a (anul VIII de studiu), ediția 1978 (autori: Viorica Bilcu, Madelina Chelemen); lecțiile: La Colonna Traiana - atto di nascita del popolo romeno, L 'insuperabile Paganini, L 'inquinamento.

Manual pentru clasa a XI (anul IX de studiu), ediția 1977 (1980) (autori: Viorica Bilcu, Madelina Cheleman, Paula Voicu); lecțiile: S.O.S. Venezia, La letteratura del Novecento, L 'amica di nonna Speranza, Gli indifferenti.

Manual pentru clasa a XII-a (anul X de studiu), ediția 1978 (autori: Viorica Bilcu, Paula Voicu-Dohotaru); lecțiile: Tanto gentile e tanto onesta pare, Laura, Pace non trovo e non ho da far guerra, La Divina Commedia, Ulisse, Ai signori d 'Italia, Solo e pensovo, Giovanni Boccaccio, Chichibio, Firenze.

LIMBA și LITERATURA SPANIOLĂ

Limba spaniolă, clasa a IX-a (anul V de studiu), ediția 1991 (1989, 1992, 1994) (autor: Cristiana Hancu); lecțiile: Paisajes del alma, Espana; Tierra de Transilvania; Ecos historicos; La Picaresca - Lazarillo de Tormes, El toro de Salamanca; El ingenioso hidalgo Don Quijote de la Mancha; Fuenteovejuna; El alcalde de Zalamea. (Vocabularul și gramatica - integral).

Limba spaniolă, clasa a X-a (anul VI de studiu), ediția 1992 (1990, 1994) (autori: Teodora Bădiceanu, Anca Cherebețiu, Ion Ionescu); lecțiile: Durante el sitio de Zaragoza; Bucarest; Los ojos verdes; Pablo Casals. (Vocabularul și gramatica - integral).

Limba spaniolă, clasa a XI-a (anul IX de studiu), ediția 1977 și (anul X de studiu), ediția 1981 (autori: C. Duhăneanu, L. Costin); lecțiile: Cancion - 37 Rafael Alberti; Los manos - Miguel Hernandez; Viaje a la Alcarria; Castilla: Sus cindades y su roza - Miguel de Unamuno; Platero y yo; A un omo seco; Granada; Poema del Cid; A Federico Garcia Lorca. (Vocabularul și gramatica - integral).

Limba spaniolă, clasa a XII-a (anul X de studiu), ediția 1978 (autori: C. Duhăneanu, L. Costin); lecțiile: La Vida del Buscon; Peribanez y el Comendador de Ocana; Viaje del Parnaso; Romance VI; La mas bella niña; Notas historicas, Tabla sinoptica literaria. (Vocabularul și gramatica - integral).

(Continuare în numărul de mîine)

A APĂRUT

AVIOANELE GIGANT pag. 5 | Dispariția inelelor lui Saturn (p. 19) | Viața misterioasă a balenelor pag. 12

Conține suplimentul POLUAREA MEDIULUI

NORD-EST MAGAZIN

săptămînal de informație științifică • Anul I • Nr. 11 • 13 - 24 mai 1995 • 16 pagini - 500 LEI •

O maladie mai înspăimîntătoare decît SIDA

EBOLA

■ a doua epidemie provocată de virusul EBOLA face ravagii ■ boala are o evoluție accelerată, transformînd corpul bolnavilor într-o masă de carne sîngerîndă ■ medicii se declară neputincioși: agentul purtător rămîne o necunoscută, iar tratament direct nu există ■ epidemia a izbucnit în Zair și amenință acum Europa (pag. 14) ■

Lumea fantastică a realității virtuale
CIBER ZBORUL

Albinele știu să numere (p.13)

O boală perfidă
Hepatita virală
■ virusul care cauzează boala poate fi depistat numai prin analize sîngelui (p.11)

Boli provocate de poluarea atmosferică (p. 9)

IASIM coop SA
anunță pentru data de 5 iunie orele 10.00
licitație pentru închirierea următoarelor spații comerciale
din orașul Pașcani - str. Cuza Vodă (zona Gării) - bl. L4, parter:
- Spațiu comercial supraf. 148 mp.
- Spațiu comercial supraf. 121 mp.
Preț de pornire a licitației 3000 lei/mp. Garanția este de 10% din valoarea de pornire.
Taxa de participare la licitație este de 15.000 lei.
Licitația va avea loc la sediul S.C. IASIMCOOP S.A. Iași, str. Roșcani nr. 2.
Relații suplimentare la telefon 114000.

SC REGAL SRL
REGAL
Filiala IAȘI
proiectează
construcții civile
construcții industriale
construcții agricole
la tarife foarte avantajoase
Telefon/fax 251029
Centrul de Afaceri - Moara de Foc nr. 35, et. VI.

EN GROS, EN DETAIL CU PLATA ÎN RATE

TEL./ FAX: 21.31.30, 21.31.22
SC DIVAS IMPEX SRL
Str. G. Ureche nr. 3, bl. W. Măracineanu-parter
(în spatele Tribunalului, deasupra magazinului TOP MODA)
Program: 9.00 - 17.00, sîmbătă 9.00 - 12.00
OJT | TRIBUNAL | Str. G. Ureche | Str. Sf. Lazăr (fosta 7 Noiembrie) | Reprez. Electronica | TOP MODA | DIVAS IMPEX | Bl. W. Măracineanu

TV COLOR
-NEI
-ROYAL
-PLATINIUM
-GOLDSTAR
-GRUNDIG
-THOMPSON
-SHARP
-SANYO
-PRIMA
-AUDISONIC
combine muzicale radiocasetofoane, case de bani
Cu adevărat, cele mai mici prețuri din Iași!

Niciodată plăcerea de a cumpăra nu a fost așa de mare !!!

MOLDOVA UNIVERSAL
Str. Palat nr. 1, 6600 Iași, telefon 14.26.40, fax 11.69.20

MONITORUL EXTERN

Viitorul Armatei a XIV-a

Generalul Lebed va participa la dezbaterile Dumei de Stat

Generalul ***Alexandr Lebed*** **(foto)** se va deplasa la Moscova la sfîrșitul săptămînii curente pentru a participa la dezbaterile parlamentare asupra problemelor legate de evacuarea din Transnistria a Armatei a XIV-a. Solicitate de reporterul Basa Pres, surse militare de la Statul Major al Armatei a XIV-a au confirmat intenția generalului de a participa la examinarea acordului privind retragerea armatei ruse din raioanele de est ale Moldovei, programată pentru 23 mai. Anterior, Alexandr Lebed declarase, în cadrul unei conferințe de presă, că acordul privind retragerea Armatei a XIV-a este irealizabil, inclusiv din cauza dificultăților tehnice legate de evacuarea a 2.600 de vagoane de munitii, parte din acestea fiind netransportabile.

Cot la cot cu virusul Ebola

Holera face zeci de victime în Mali

Epidemia de holeră izbucnită în provincia Mopti din statul african Mali a făcut 40 de victime în cursul săptămînii trecute, transmite agenția de stat AMAP, preluată de Reuter. După cum afirma șeful serviciului sanitar din provincia respectivă, mizeria și lipsa normelor elementare de igienă se află la originea izbucnirii epidemiei. Au fost luate măsuri pentru stăvilirea epidemiei. Spitalul din Mopti, un oraș cu 50.000 locuitori de pe malurile fluviului Niger, a tratat pînă în prezent 92 de cazuri de holeră.

Urmările scandalului Whitewater

Datoriile personale ale lui Clinton depășesc un milion de dolari

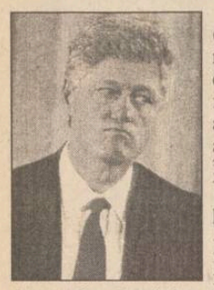

Președintele ***Bill Clinton*** **(foto)** datorează ceva mai mult de un milion de dolari investigatorilor și avocaților pe care i-a angajat pentru a-l apăra în scandalul Whitewater, precum și pentru alte proceduri legale, după cum indică un comunicat financiar emis marți de Casa Albă. Potrivit acestui document, Clinton trebuie să achite între 500.001 (!) și 1 milion de dolari în conturile a două firme de avocatură din Washington, alături de o sumă situată între 15.001$ și 50.000$, datorată unei firme de avocați din Little Rock, Arkansas. Potrivit regulamentelor federale, președintele nu este obligat să declare cu exactitate valorile, în bani sau bunuri, pe care le deține ori le datorează, ci numai un nivel monetar cu caracter informativ. Valoarea totală a bunurilor lui Bill Clinton, ale soției sale Hillary, ale fiicei Chelsea și, de ce nu, ale pisicii prezidențiale, Socks, a fost anunțată ca fiind situată între 760.015$ și 1.775.000$.

În vreme ce armata îi respinge

Poliția britanică va angaja homosexuali

Poliția britanică va publica oferte de serviciu în "Ziarul roz" ("Pink Paper"), cea mai populară publicație a homosexualilor din Marea Britanie, informează Reuter. Autoritățile vor, pe de o parte, să recruteze mai mulți ofițeri, pentru a mări numărul forțelor de ordine. Pe de altă parte, vor să demonstreze că poliția nu este împotriva homosexualității. Purtătorul de cuvînt al Poliției a afirmat că preferințele sexuale ale unui individ nu sînt importante și a declarat: "Nu vom recruta «ofițeri homosexuali» sau «polițiste lesbiene»... și nici nu avem posturi speciale pentru homosexuali sau pentru lesbiene".

Noul președinte al Franței a depus ieri jurămîntul

■ ***în ultimele minute ale mandatului său, Mitterrand i-a dezvăluit lui Chirac codul de lansare al arsenalului nuclear***

Președintele Consiliului Constituțional l-a proclamat ieri pe ***Jacques Chirac*** ca nou președinte în cadrul unei ceremonii desfășurate la Palatul prezidențial Elysée. Douăzeci și una de salve de tun au fost trase în apropierea mormîntului împăratului Napoleon. Chirac, care a fost premier pentru două mandate, între anii 1974-'76 și 1986-'88, iar ulterior a ocupat postul de primar al Parisului timp de 18 ani, a cîștigat alegerile prezidențiale, după cel de-al doilea tur de scrutin, desfășurat pe 7 mai.

Fostul primar al Parisului și actualul președinte a venit la Palatul Elysée într-un automobil Citroen negru. Înainte de ceremonia de investitură, ***François Mitterrand***, 78 ani, a avut o întrevedere de o oră cu succesorul său, pe care l-a pus la curent cu o serie de secrete de stat și i-a dezvăluit codul de lansare al arsenalului nuclear. După aceasta, Mitterrand a părăsit Palatul Elysée ca un "simplu cetățean", în același Citroen care îl adusese pe Chirac.

În discursul rostit cu ocazia investirii sale, Jacques Chirac a pledat pentru restabilirea coeziunii sociale a Franței și reducerea ratei șomajului. ***"Franța este o țară străveche, cu o națiune tînără, entuziastă, gata să dea măsura virtuților sale dacă i se arată un orizont și nu o cameră strîmtă"***, a declarat Chirac. Noul șef al statului a dat asigurări că problema șomajului va fi permanent în atenția sa și că va încerca să echilibreze executivul, legislativul și puterea judecătorească, jucînd rolul de ***"arbitru și mentor"***.

Predare de ștafetă pe treptele Palatului Elysée; fostul președinte François Mitterrand (dreapta) a redevenit "un simplu cetățean" al Franței

Un alt tratat bilateral greu de parafat

Ucraina acuză România că revendică Bucovina și sudul Basarabiei

■ ***problemele de frontieră sînt discutate cu oficialii ucraineni, sosiți de ieri la București***

O delegație alcătuită din înalte oficialități ucrainene a sosit ieri dimineață în România, pentru a discuta vechile dispute legate de pretențiile teritoriale și minoritățile etnice, care au împiedicat semnarea unui tratat bilateral pînă în prezent. Grupul de diplomați urmează să abordeze problema celor trei teritorii care au apartinut României - sudul Basarabiei, Bucovina de Nord și Insula Șerpilor - și care au fost anexate de fosta URSS în urma protocolului secret Ribbentrop-Molotov din 1939.

Ucraina respinge categoric ideea că cele trei teritorii ar putea fi desprinse din teritoriul său. În cadrul unei scurte declarații făcute presei înaintea plecării spre București, ***Boris Tarasiuk***, prim vice-ministru de Externe, a declarat că ***"orice încercare de a re-examina granițele și a retroceda teritoriile pierdute nu poate duce decît la o tragedie". "Încercările de încurajare a separatismului într-o țară vecină sînt extrem de periculoase"***, a adăugat el.

De la colapsul Uniunii Sovietice, Ucraina și România nu au reușit să pună la punct un tratat bilateral de prietenie. Președintele Iliescu și-a amînat de cel puțin două ori o vizită programată în Ucraina, cele două țări acuzîndu-se reciproc de nerespectare a drepturilor minorităților română sau ucraineană.

Disputa a fost realimentată săptămîna trecută, cînd un consilier al președintelui ucrainean ***Leonid Kucima*** a afirmat că oficialii ucraineni i-au solicitat președintelui Statelor Unite, Bill Clinton, cu ocazia recentei sale vizite la Kiev, să se opună intrării României în NATO, atît timp cît nu renunță la pretențiile sale teritoriale asupra Ucrainei. Guvernul României a protestat în fața acestor remarci, afirmînd că astfel de pretenții apartin grupărilor radicale. Ucraina și-a retras afirmațiile, însă diplomați de la Kiev au declarat, neoficial, că nu le regretă, dacă acestea au reușit să atragă atenția României asupra obiecțiilor părții ucrainene.

Ministerul român al Afacerilor Externe a respins acuzațiile potrivit cărora țara noastră are pretenții teritoriale asupra Ucrainei, a precizat ieri directorul Direcției de Relații cu Presa din MAE, ***Vasile Sofineti***. MAE subliniază că insistența României pentru denunțarea în comun a Pactului Molotov-Ribbentrop nu este echivalentă cu emiterea de pretenții teritoriale. Condamnarea în comun a acestui act **"cu caracter ilegal"** are ***"o valoare politică și morală"*** pentru societatea noastră, a adăugat Sofineti.

"Am solicitat demiterea guvernului Văcăroiu, care nu mai are credibilitate"

■ ***interviu cu Bogdan Hossu - președintele Cartelului Alfa***

- Care este rezultatul final al referendumului desfășurat în Federația dvs.?

- 43,5% au optat pentru varianta în care confederația să solicite demiterea Guvernului, a instituției prezidențiale și a Parlamentului României. Vom propune totodată Parlamentului și Președinției un pact social pînă la viitoarele alegeri care să conțină mimimum necesar pentru dezvoltare normală

- Ce va conține acest pact social?

- Pactul va conține cel puțin 3 domenii importante: economie, legislativ și un angajament pe probleme sociale.

- Urma să depuneți la Parlament și Președinție o cerere de demitere a cabinetului Văcăroiu. De ce ați adoptat o asemenea măsură?

- Fiind singurele instituții dintr-un stat de drept ce sînt în măsură să demită un guvern, am ajuns la această revendicare pentru că de-a lungul celor 2 ani și jumătate de cînd această echipă guvernamentală este la conducerea țării am constatat o anumită incapacitate, putin spus, de fapt INCAPACITATEA ÎN FAPT a acestei echipe de a rezolva problemele economico-sociale cu care se confruntă unitățile și salariații noștri. Cînd în 14 procese-verbale Guvernul s-a angajat și nu a dus la bun sfîrșit aceste mici elemente, ne-ar surprinde profund ca într-un pact social această echipă să fie capabilă să ducă la bun sfîrșit ce a promis.

Am solicitat demiterea acestei echipe, ce nu mai are credibilitate, și numirea, de către Președinte și Parlament, a unei noi echipe.

- Îi veți înmîna personal președintelui Ion Iliescu cererea de demitere a Guvernului?

- Cu prima ocazie voi avea plăcerea să-i înmînez solicitarea noastră de a demite Guvernul cu toată argumentația noastră. Sperăm că hîrtiile înregistrate la Cotroceni ajung totuși și în mîna președintelui deși noi am constatat că numai cu o acțiune de stradă va putea fi sesizat asupra stării de fapt a salariaților.

Sperăm ca luni, 22 mai, la orele 11,00, să aibă loc o întîlnire între liderii mișcării sindicale și președintele Iliescu.

- La Parlament cînd va fi depusă cererea de demitere a cabinetului?

- Noi o depunem astăzi (joi). La prînz vom solicita o intervenție în plenul sesiunii din partea reprezentanților partidelor parlamentare și vom afla din mass-media reacția la solicitarea noastră.

- Care sînt viitoarele acțiuni revendicative ale Cartelului Alfa?

- În următoarele zece zile, organismele de conducere ale tuturor celor 4 confederatii sindicale mari (CNS Cartel Alfa, BNS, CNSLR-Frăția, CSDR) își vor definitiva programele, astfel că, după 26 mai, se speră organizarea de acțiuni comune: grevă generală, manifestații în teritoriu, inclusiv la București (evident la instituția prezidențială și la Parlament). **(a consemnat Raluca ZAMFIR - Radio NORD-EST)**

Lupte crîncene în Bosnia-Hertegovina

La Sarajevo s-au înregistrat cinci morți și 22 de răniți

Marți dimineață, în Bosnia-Hertegovina, trupele musulmane au început ofensiva, practic pe toate sectoarele frontului din Sarajevo. Scopul lor principal este izolarea capitalei Republicii Sîrbe, Pale, de zonele din Sarajevo, aflate sub controlul sîrbilor bosniaci. Potrivit observatorilor, acțiuni militare atît de crîncene nu au mai avut loc în aceste regiuni de aproape trei ani. Doi militari, un rus și un francez, din rîndul forțelor internaționale ale ONU, au fost răniți usor. De menționat că Sarajevo este declarat de ONU drept zonă de securitate. Aceasta a determinat comandamentul forțelor ONU să ceară prezența aviației NATO în spațiul aerian de deasupra Sarajevo, pentru a obliga trupele musulmane să oprească ofensiva. Președintele Bosniei, Alija Izetbegovici, a declarat că ultimele bombardamente asupra capitalei Sarajevo sînt cele mai intense din ultimul an. Cel puțin cinci persoane și-au pierdut viața și peste 20 au fost rănite. Centrul orașului a fost lovit în dese rînduri de tiruri de mortieră, de artilerie și de armament greu.

Fosta Armată Roșie conduce destinele Rusiei

Generalii ruși se opun aderării la Parteneriatul pentru Pace

Decizia președintelui Boris Eltîn, de a accelera colaborarea Rusiei cu NATO, prin aderarea la Parteneriatul pentru Pace, a determinat o reacție negativă din partea conducerii Statului Major al Federației Ruse, notează cotidianul ***"Nezavisimaia Gazeta"***, citînd surse militare. Conform publicației amintite, ***"decizia președintelui nu corespunde intereselor de securitate ale Rusiei"***, transmite corespondentul agenției Mediafax la Moscova. În viziunea militarilor ruși, colaborarea cu NATO va putea prinde viață doar atunci cînd Moscovei i se va acorda un statut deosebit în cadrul Aliantei, concretizat prin atribuirea dreptului de veto în chestiunile care privesc direct interesele rusești.

Membrii Statului Major rus, citați de "Nezavisimaia Gazeta", consideră absolut necesară crearea de ***"grupări militare puternice în perimetrul granitei occidentale a Federației Ruse"***, ținînd cont de faptul că, într-un viitor nu prea îndepărtat, Polonia, Cehia, Slovacia și Ungaria vor deveni membre ale NATO. Crearea unor asemenea grupări militare nu este posibilă fără revizuirea Tratatului european privind armamentul convențional (CFE), subliniază publicația rusă. Necesitatea dislocării de noi trupe în zona vestică a Rusiei este determinată de o ipotetică confruntare NATO-Rusia, în spațiul baltic.

"În cazul apariției pericolului intrării trupelor ruse pe teritoriul statelor baltice, pentru apărarea intereselor populației rusofone, NATO va arunca în luptă cinci divizii, pregătite să înceapă neîntîrziat acțiuni militare în sectoarele operațiunilor", arată "Nezavisimaia Gazeta". În cazul escaladării conflictului, NATO ar fi pregătit să mai introducă în luptă încă 40 de divizii, mai notează cotidianul citat. Subliniind că acest scenariu reprezintă doar ***"o ipoteză de lucru"*** pentru Statul major rus, "Nezavisimaia Gazeta" menționează că și acest aspect constituie, în opinia militarilor ruși, un argument în ceea ce privește necesitatea modificării Tratatului privind armamentul convențional. Moscova a cerut, în mai multe rînduri, revizuirea CFE, pe care îl consideră ***"discriminatoriu pentru Rusia"***.

În ultimul timp, Ministerul rus al Apărării a amenințat că va proceda la încălcarea prevederilor CFE, acord care stabilește efectivele militare și dotarea cu armament a forțelor armate ale statelor europene, în cazul în care NATO va accepta o extindere rapidă către Est. Luna trecută, comandantul forțelor de uscat a anunțat crearea, începînd cu 1 iulie, a unei noi unități, Armata a 58-a a Caucazului de Nord, unitate nespecificată în anexele CFE.

JUDEȚUL rajac IAȘI

REGIA AUTONOMĂ JUDEȚEANĂ DE APĂ - CANAL IAȘI
Iași, str. M. Costăchescu nr. 6

Prin prezentul anunț reamintim asociațiilor de locatari obligația de a plăti prestarea serviciilor de apă și canal, fără de care este pusă efectiv în pericol desfășurarea normală a procesului de exploatare și distribuție a apei către populație.
În conformitate cu programele de achitare a datoriilor semnate de asociațiile de locatari, termenele scadente pentru achitarea datoriilor a fost stabilit la data de **30.05.1995**, dată după care R.A.J.A.C. Iași urmează să treacă la sistarea furnizării apei.
Facem un apel la toți consumatorii de apă pentru plata de urgență a datoriilor, în caz contrar rămînînd direct răspunzători de consecințe.

pangran S.A. pangran iași

Noi avem grijă de sănătatea d-voastră!

Alimente de protecție

pentru bolnavii de **diabet, obezitate, afecțiuni digestive, ateroscleroză, constipație, astenie**.

FIBROSAN - pachete de 125 gr
CHIFLE GRAHAM
PÎINE NEAGRĂ

S.C. PANGRAN S.A.
Calea Chișinăului 33,
tel. **032/130120**, fax **032/1251885**

TV EUROPA NOVA
canal 54

Joi, 18 mai, ora 22[40]

AICI EUROPA NOVA

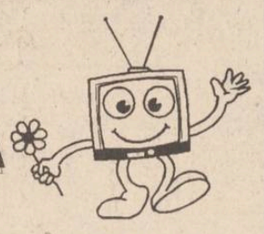

Învățămîntul superior românesc - performanță sau dopaj? (II)
Învățămîntul tehnic și medical

Realizatori: Gabriela Scurtu Ilovan, Gheorghe Drăgan

MOTTO
* Această seringă e de unică folosință.
Sperăm ca toată lumea să se infesteze cu **UMOR**

GRUPUL SERINGA prezintă

B.A.-N.i.i. E TOTUL

LEGENDA
B. = BINGO
A.-N. = Alba Neagra
i.i. (un alt sens decît bănuții) = Integramele, inflația...

TEATRUL NAȚIONAL 19 MAI 1995

REGIA AUTONOMĂ DE TRANSPORT ÎN COMUN IAȘI

1.RATC Iași anunță publicul călător că începînd cu data de **17 mai 1995**, se înființează, cu caracter experimental, **traseul de autobuz nr. 35** pe următorul itinerariu:
Piața Eminescu - Tg. Cucului - Podul de Fier - str. Pașcanu - Cimitirul Sf. Petru și Pavel - Poarta Ferma Șorogari - Intersecția Aroneanu - Terasa Ciric - Dig Ciric II - Dig Venetia - PECO - str. Ion Creangă - Tătărași Sud și retur.
Autobuzele vor circula zilnic între orele 9.00-20.00 cu plecări de la fiecare capăt de linie din 30 în 30 minute.
2. Din motove de nerentabilitate, anunțăm desființarea **traseului de autobuze nr. 11: Tg. Cucului - str. Sărărie - Tîrgușor Copou** începînd cu data de **17 mai 1995.**

INSTITUTUL EUROPEAN PENTRU COOPERARE CULTURAL ȘTIINȚIFICĂ IAȘI

str. Cronicar Mustea nr. 17
6600, Iași
tel. 032/127311
fax. 032/ 230197

Institutul European Iași dispune de o tipografie modernă cu posibilitate de tipar clasic și offset și de o dotare cu tehnică de calcul specifică activităților de editare, grafică și reclamă computerizate.

Serviciile oferite de Institutul European Iași prin departamentele de profil sînt:

- grafică publicitară
- imprimare tipografică (formulare tipizate, etichete pentru ambalaje individuale și colective în 1-6 culori, autocolante, prospecte, pliante și mape publicitare, cataloage de produse, calendare, broșuri, cărți, ecusoane și alte tipărituri plastificate pînă la format A3 etc).

MPP

Pentru completarea echipei de producție societatea româno-germană MPP angajează prin concurs:

★ tipografi (imprimare offset, finisare etc.);
★ mecanic - mașini și utilaje;
★ electrician.

Înscrierile se primesc pînă la **24 mai 1995** la sediul din str. Smîrdan nr. 5, et. III, cam. 9 - între orele 9.00-17.00.
Relații la telefon **172557**, int. **111** sau **145610**, int **111**.

EDITORIAL

Nicolae Văcăroiu și heblul sindical

Cristian RACU

Toate guvernele post-revoluționare din România au avut o măsea de minte numită - sindicate. De fiecare dată cînd a fost vorba de transpus în practică vreo măsură de introducere a unui mecanism al economiei de piață, sindicatele au protestat și au demonstrat cu argumente viabile că, de fapt, se va ajunge la o scădere a nivelului de trai și că, indiferent de denumirea pe o avea măsura respectivă, oamenii vor sărăci și mai mult. Dacă în timpul guvernării Roman s-a putut vorbi despre o primă încercare de dialog, discuțiile efective între guvern și sindicate au avut loc în timpul guvernării Stolojan cînd, pe baza unor argumente solide, fiecare parte a reușit să se convingă de bunele intenții ale părții "adverse".

Procesul de cîștigare a încrederii reciproce a fost distrus în timpul actualei guvernări care a reușit să transforme așa zisele negocieri cu sindicatele în adevărate mascarade în care primul ministru prezenta șiruri nesfîrșite de cifre fără nici un înțeles sau, mai grav, le-a anulat de tot. Acest lucru s-a realizat din cauza incapacității membrilor executivului, care nu au reușit să înțeleagă că miza activității lor o reprezintă tocmai dialogul cu sindicatele, fără de care nu se vor putea aplica nici una din măsurile de reformă economică.

Momentul critic a fost atins atunci cînd premierul Văcăroiu, constrîns de către reprezentanții FMI, a fost nevoit să transpună în practică o serie de măsuri clare de stopare a inflației și de redresare economică. Una dintre acestea a fost Ordonanța de urgență numărul 1, ce viza limitarea creșterii salariilor în regiile autonome. Această decizie a stîrnit un val de proteste vehemente ale salariaților din cadrul acestor regii care s-au trezit că nu vor mai obține nici o creștere a salariilor în chiar momentul în care Nicolae Văcăroiu a mai anunțat un val de scumpiri prin majorarea prețului combustibililor. Ulterior, valul de proteste s-a extins și la celelate societăți cu capital de stat pe măsură ce sindicatele din aceste ramuri au constientizat că măsura guvernului se aplică și pentru ele.

Primul pas pe care l-au făcut sindicatele a fost mitingul de proportii organizat de către CNSLR-Frăția în fața sediului Guvernului, cînd primul ministru a promis că va face toate demersurile pentru a îmbunătăți situatia Ordonanței 1, Pavel Todoran, liderul CNSLR-Frăția, a înțeles că se va renunța la aceastea. După numai o zi, Nicolae Văcăroiu a declarat că nici nu poate fi vorba despre o anulare a Ordonanței 1 și cercul vicios al neînțelegerilor bilaterale s-a închis definitiv.

Încercînd să dea un aspect de respectare a legii, marile centrale sindicale au procedat la un foc încrucișat asupra Guvernului. A fost cerută anularea prin intermediul Justiției a Ordonanței 1 și, ieri, s-a depus la Parlament o cerere oficială de demitere a Guvernului. Aceasta este, însă, doar fata oficială a protestelor sindicale, întrucît membrii de sindicat și-au manifestat intenția de a merge pînă la capăt, recurgînd la toate mijloacele pe care le-au la îndemînă, inclusiv greva generală. În acest mod, este foarte posibil ca Guvernul Văcăroiu să nu cadă datorită presiunilor opozitiei din Parlament ci, mai degrabă, datorită heblului sindical care, în cazul RENEL, poate paraliza în orice moment activitatea economică din România. ■

CAFEAUA DE DIMINEAȚĂ

Doamna Elena Cuza descinde la Școala din Canta

Aurel LEON

Familia Rosetti s-a stabilit în Moldova încă din secolul al XIV-lea; în orice caz, prin 1650 îi găsim în protipendada Moldovei. În istoria Iașului vechi, îl găsim pe Dimitrie Rosetti, frate cu Todiriță, fost ministru, președinte și ministru în cabinete prezidate de P.P. Carp, Lascăr Catargi și Titu Maiorescu, frate cu colonelul Const. Rosetti și frate cu Doamna Elena Cuza. Părinții lor au fost Iordache Rosetti și Catrinel Sturdza, proprietari și ai moșiei Solești. Rosettești erau conservatori. Dimitrie Rosetti a fost în repetate rînduri prefectul județului Iași și apoi prim presedinte al Curții de Apel. Cunoștea perfect limbile franceză și germană. Casa părintească a familiei Rosetti se afla pe strada Tăutu (azi Sulfinei) alături de biserica "Buna Vestire", casă mare, cumpărată pentru școala comercială "Titu Maiorescu. Vechii ieșeni numeau această casă "palatul lui Cuza" pentru că pe cînd era domn, Alexandru împreună cu Elena, de cîte ori veneau la Iași, trăgeau acasă, la fratele Dimitrie. Ieșenii anume se plimbau pe str. Tăutu ca să-l vadă pe Cuza ieșind în balcon și să-l salute. Tot la Dimitrie Rosetti trăgea și Maiorescu atunci cînd venea la Iași. Îl lega o veche prietenie de familia Rosetti.

Cînd a fost procesul despre care am relatat într-o recentă tabletă ("Olecuță de gramatică cu mezina Veronicăi Micle"), Doamna Elena a intervenit la judecătorie cerînd ca totul să se desfășoare discret și rapid.

Soarta a vrut ca toți să se stingă tineri, cea mai longevivă a fost Elena Cuza, care a trăit la Piatra-Neamț pînă în 1909. A renunțat la rang, redevenind Elena Rosetti. A fost înhumată în cimitirul satului Solești, acolo unde e conacul familiei. Cu trecerea anilor, micul mormînt s-a surpat și a fost năpădit de buruieni. Cine să se mai gîndească azi la Elena Cuza - figură de legendă? Și totuși...

S-a constituit Muzeul Unirii din Iași, a fost refăcut palatul de la Ruginoasa, atît de drag Elenei. Ea e un simplu element de decor.

Pictorul Ion Ponta a intuit bine situația, prezentînd-o alături de stemă, în costum de epocă, în culori pastelate: o mare Doamnă. O școală modestă, de cartier (un cartier care nici nu exista pe vremea ei), îi cinstește memoria. De menționat că școala respectivă are populație școlară și din cartierul Păcureț, în care locuiesc mulți romi. Ei bine, Școala "Elena Cuza" ne invită la "Zilele școlii", cînd își omagiază pentru prima dată numele: "La ceas de sărbătoare aleasă, ne-am bucura nespus dacă ne-ați onora cu

Elena Cuza Doamna

prezența dumneavoastră", ni se adresează de bun-venit doamna directoare Viorica Antohi, secondată de directorii adjuncți Mircea Ionescu și Violeta Popa. Festivitățile vor dura trei zile, ziua școlii fiind la 21 mai de Sf. Constantin și Elena. Totul va începe cu "încetățenirea" Elenei Cuza în Canta, prin portretul care va intra în memoria elevilor. Somptuoasă, ireală, diafană, astfel descinde buna doamnă în Iași. "Întru pomenirea principesei domnitoare Elena Cuza, vor arde lumînările slujbei religioase și poate vor fi ochi care se vor umezi, cu gîndul la tristul destin al bunei doamne care reintră astfel în rîndul cititorilor de cultură din Iași, orașul copilăriei ei.

Mă gîndesc ce idee bună a avut Inspectoratul școlar să schimbe numele anonime ale unor școli cu numele oamenilor care merită să rămînă în memoria generațiilor crude. Școlile noastre se întrec în a-și cinsti patronii. De pildă, mîine e ziua Școlii "Dimitrie Anghel" din Cornești, sîmbătă e sărbătoare în Șocola, la Școala "Gh. Mărzescu"... Care mai de care ține să se prezinte în condiții... moderne și să-și onoreze patronul. Important e că școlile respective antrenează și alți factori în acțiunile lor. Astfel, școala din Canta a invitat corul "Camerata", dirijat de maestrul Ion Pavalache, pe poetul Lucian Vasiliu, organizează un moment poetic "Lucian Blaga", prezintă un număr nou din revista "Muguri", lansează studiul monografic dedicat școlii - acțiuni adiacente, dar concertate.

Elevii școlii vor merge duminică, 21 mai, în pelerinaj la Solești, la mormîntul Elenei Cuza, un fapt înduioșător. Am scris deseori despre paragina de la conacul Rosetti și din țintirimul vecin. Nimeni din partea județului Vaslui nu mișcă vreun deget. Mă gîndesc că nu vor găsi mormîntul prin buruieni. Cum intri în cimitir pe stînga era piatra mormîntului. Vor veni cu flori pentru roaba lui Dumnezeu, flori din Iașul ei drag, unde a fost fericită prea puțini ani.

Dar au fost organizate și alte acțiuni, cum ar fi colaborarea cu Muzeul Unirii din Iași, vizitarea castelului de la Ruginoasa. Ce frumos ar fi ca și alte școli să urmeze exemplul școlii din Canta. Ce-ar fi, de exemplu ca Liceul Internat "C. Negruzzi" să organizeze un pelerinaj la mormîntul lui Constache Negruzzi de la Mermeziu?

Dacă fiecare școală ar avea grijă să cultive memoria patronului astfel, ar fi o acțiune generală de revigorare a memoriei acestui popor parcă prea uituc.

Bate vînt de primăvară prin scolile ieșene! ■

PUNCTE DE VEDERE

Despre necesitatea unui "teatru alternativ" la Iași

Ioan CONSTANTINESCU

S-ar putea spune că orice comunitate, orice țară are, într-o epocă sau alta, teatrul pe care-l merită: autorii ei dramatici, actorii și regizorii ei, directorii ei de teatru. Ca cea mai "socială" dintre arte, teatrul este și cel mai dependent de nivelul general de cultură, de mentalități, de climatul politic. Cum totalitarismul (cel nazist sau cel comunist) a înrobit/înrobește în primul rînd teatrul, e greu de crezut că adevăratul teatru - și acela al epocii de tranziție - poate fi făcut cu oameni care au slujit totalitarismul, i-au consolidat politica, au fost "în vogă" atunci. Așa se explică, între altele, de ce oameni de teatru de primă mărime la nivel mondial, ca Liviu Ciulei sau Andrei Șerban, au fost "expulzați" a doua oară din patria lor și din teatrul lor, unde au vrut să contribuie la efortul de redresare a artei spectacolului.

Poate tot așa s-ar putea explica, măcar în parte, starea teatrului la Iași: sentimentul de frustrație al multor actori, faptul că numeroși regizori importanți se țin departe de Teatrul Național - ca importantă, cea de-a doua instituție de profil din țară (!) - și, nu în ultimul rînd, o semnificativă apatie a publicului, absența unei adevărate emulații artistice.

Dacă meritățm această stare a teatrului, înseamnă că și noi, publicul, oamenii de cultură, instituțiile locale, sîntem răspunzători de ea. Teatrul nu este un "instrument" și nici o "oglindă", dar el poate deveni (a și devenit, ici și colo?) un contrainstrument și o imagine negativă a noastră. Cine are oare interesul să se întîmple așa? Și este acest interes colorat politic, precum se spune?

Ne amintim bine, în urmă cu peste o jumătate de an, Ministerul Culturii numea la Teatrul National din Iași un "director interimar". Ne-am întrebat atunci: cine o fi... titularul? Vedem acum că Ministerul Culturii a caragializat cu succes - și cum s-ar fi putut altfel, atîta vreme cît domnul Sorescu a fost/este, ca politician mai ales, autor de comedii? Nu ne referim astfel la eventualele asemănări între Dandanache și actualul director al Teatrului National, ci la faptul că interimatul său este... cum să-i spun?, "curat-murdar", adică provizoriu-definitiv. Ne mai amintim că, în noiembrie 1994, doar cîteva persoane au protestat public împotriva acelei numiri și că, odată cu ea, furtuna ce se iscase printre actorii Naționalului (desigur nu o Furtună...shakespeareană) s-a potolit repede.

În lunile care au urmat, la postul de televiziune Europa Nova și în cotidianul ***"Monitorul"*** s-a vorbit/s-a scris, de cîteva ori, pe tema "teatrul la Iași", despre absența unui concept, a unei structuri de program, a unor spectacole de durată, despre un anume haos, despre neprofesionalitate sau chiar despre incompetentă.

Din această stare a teatrului (cu atît mai absurdă cu cît la Iași există o tradiție care obligă, asemenea unui rang de noblețe, precum și actori remarcabili sau chiar de excepție), ca și din împrejurarea că, în capitala Moldovei, dispunem de un public potențial de cîteva bune zeci de mii de oameni, apare necesitatea unei ***alternative*** de spectacol. Academia de Teatru, cu profesorii și cu studenții ei, ar putea oferi, oferă chiar o asemenea ***alternativă***. După mai multe săptămîni de discuții cu unii dintre profesorii Academiei (îmi face plăcere să-i citez aici pe doamna Natalia Dănăilă, pe doamna Cornelia Gheorghiu și pe domnii Emil Coșeru și Sergiu Tudose) și cu studenții, după numeroase tatonări și încercări, putem spune că înțelegem această alternativă ca pe un un "altceva": la nivel de repertoriu, de stil de muncă, poate chiar de stil regizoral, de structură a spectacolului.

Vorbim deci despre un ***nou teatru*** pe care-l vom numi, cel putin provizoriu, Teatrul Alternativ. Nu plecăm la drum doar cu...propuneri, cu iluzii, cu mîinile goale adică. Avem mai întîi cîteva bune spectacole pregătite de studentii anilor al II-lea și al III-lea actorie și păpuserie, patru dintre ele prezentate deja publicului format din universitari, studenți și elevi. Teatrul Alternativ mai dispune de două săli: cea dintîi (cronologic) i-a fost oferită de domnul prof. dr. Dumitru Rădăuceanu, directorul IITPIC, cel care a sprijinit de la început inițiativa noastră și i-a interesat pentru ea și pe cîtiva potențiali sponsori; a doua, frumoasa Sală Coandă de la Palatul Culturii, ne este pusă la dispoziție pentru spectacole de doamna profesor Adriana Ionuc, directoarea instituției. El dispune, de asemenea, de sansa de a fi, la fiecare 6-8 săptămîni, prezent în emisiunile postului de televiziune Europa Nova, prin înțelegerea și marea disponibilitate culturală a președintei Institutului European, doamna Anca Untu-Dumitrescu, precum și de posibilitatea de a beneficia de ajutorul ziarului "Monitorul", prin redactorul său șef, domnul Dan Radu, care s-a arătat entuziasmat de inițiativă și dorește să o susțină în toate sensurile. În sfîrșit, Teatrul Alternativ se bucură de sprijinul unui grup de personalități din toate domeniile vietii noastre publice, grup ce va constitui/constituie consiliul noului teatru: din domeniul politicii locale, domnii Dan Gâlea și Constantin Simirad, din partea celor două biserici creștine, părintele prof. dr. Vladimir Petercă, preot prof. dr. Vasile Vaida, din domeniul economic, domnii Dumitru Rădăuceanu, Veniamin Munteanu, manager general, Fabrica Antibiotice, ing. Ioan Ardeleanu, director general al "Terom" Iași, ing. Dan Bliuc, director general la "Nicolina", ing. Staicu Ioan, director-chimist, din mass media, doamna Anca Untu-Dumitrescu, domnii Dan Radu și Ioan Holban, dintre întreprinzătorii particulari, domnul Iulian Dascălu.

Prima stagiune a Teatrului Alternativ va începe în octombrie anul acesta; el oferă însă publicului și o prestagiune al cărei program va fi anuntat în ziarul ***"Monitorul"***.

În repertoriul prestagiunii figurează următoarele spectacole: ***Piatra în casă*** de Vasile Alecsandri (clasa prof. Mihaela Arsenescu-Werner), ***Tragedia regelui Otakar și a prințului Dalibor*** de G. Călinescu, ***Paparudele, Rătăciți într-o poveste*** (muzical de Sabin Păutza, text de Dumitru Vacariu) și ***La păpuși, păpuși lumești*** (clasa prof. Natalia Dănăilă), ***Eu și marioneta*** (clasa prof. Ana Vlădescu), ***Opera de patru note*** de Tom Johnson și un spectacol de commedia dell' arte, ***Nu puneți dragostea la încercare*** de Basilio Locatelli (clasa prof. Cornelia Gheorghiu și Emil Coșeru) și ***Integrala Caragiale*** (clasa prof. Gheorghe Marinca și Dionisie Vitcu).

Cei care cunosc aceste spectacole, știu că ele merită să fie văzute.

În prima stagiune, Teatrul Alternativ va include în programul său și trei recitaluri de poezie religioasă de autori români și străini: Eminescu, Voiculescu, Teresa de Avila, Novalis. ■

P.S. Prestagiunea se va deschide cu spectacolul ***Opera de patru note***: data - 21 mai 1995, orele 18; locul - Sala Coandă a Palatului Culturii.

UNGHIUL DE TRAGERE

O cauză pierdută

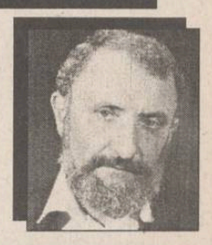

Val CONDURACHE

Am copilărit lîngă stadionul din Dealul Copoului și o bună bucată de vreme (vreo cincisprezece ani) nu mi-a scăpat nici un meci al echipei din Iași. M-am hotărît să nu mai calc pe stadion prin 1980-1982. Mi se făcuse lehamite: cele mai amărîte orășele din țară au fost în stare să susțină financiar o echipă și au purtat-o pînă în Cupa Campionilor, Cupa Cupelor sau Cupa UEFA, numai orașul nostru n-a fost capabil. La un moment dat făcusem chiar o statistică și constatasem că toate echipele care s-au perindat prin prima divizie au reușit, măcar o dată în cariera lor de 20-30-50 de ani să ajungă la performanță. Doar echipa noastră de suflet și FC Bihor (Crișul) Oradea n-au adus suporterilor lor nici o mare bucurie. În două rînduri, echipa ieșeană s-a apropiat de vîrfurile ierarhiei, dar de fiecare dată a clacat pe ultima sută de metri: o dată cînd a ocupat locul 6, după ce douăzeci și ceva de etape a stat în umbra Petrolului și a Rapidului, a doua oară - cînd s-a clasat pe locul 8, după ce Gil Mărdărescu promisese că va cîștiga campionatul. Și atunci, la sfîrșitul turului, clubul ieșean se afla pe locul 3. În retur, rezultatele au fost extrem de ciudate, s-a vorbit de tot soiul de aranjamente de culise, dar nimic nu a fost dovedit. Dacă nu greșesc, echipa s-a mai clasat încă o dată pe locul 8, pe cînd antrenor era Vasile Simionaș, dar parcursul nu a fost spectaculos, n-am visat nici o clipă la Cupa UEFA. E drept, nici n-am tremurat de frica retrogradării.

Scandalul declanșat de intenția de trucare a meciului cu Dacia Unirea Brăila a deșteptat, la foștii fotbaliști și suporteri nostalgii bizare. Toată lumea a început să-și aducă aminte de "epoca de aur" a Politehnicii Iași. Dar cînd a existat o "epocă de aur"? Nici măcar cu jucători de clasă, pe care nu-i numesc ca să nu-i uit pe alții în fuga condeiului, Politehnica nu a reușit ce au reușit Jiul Petroșani, Corvinul Hunedoara, S.C. Bacău sau Oțelul Galați. Și asta pentru că niciodată jucătorii nu au fost bine plătiți. Nimeni nu se poate hazarda în acuzații gratuite. În perioada comunistă, mai toate întreprinderile "cotizau" pentru susținerea echipei, iar gurile rele spuneau că banii nu ajungeau la jucători.

Tin minte că într-un an, Politehnica a retrogradat după ce a pierdut cîteva partide la rînd prin erori de arbitraj. S-a zvonit atunci că administratorii clubului au promis niște bani unor arbitri și federației și că nu s-au ținut de cuvînt. Culisele sportului, ca orice culise, nu sînt întotdeauna cele mai curate. Cert este că sînt și aici reguli nescrise, iar cine le încalcă riscă să fie excomunicat. "Flagrantul" organizat de sponsorul Dan Cârlan a trecut razant, dacă nu a încălcat recomandările Federației de fotbal. Însă, indiferent de reglementările interne, el a dovedit cum nu se poate mai limpede intenția de cumpărare a unui meci. Prima sentință a Federației române de fotbal ne-a lăsat pe toți cu gura căscată: Dacia Unirea Brăila a fost sancționată cu 8 puncte (dar nu iese din cursa promovării prin această penalizare, dacă recursul ei va fi admis), iar patru jucători ai Politehnicii Iași au fost suspendați pentru un an de zile, fiind acuzați de lipsă de ***fair-play***. Dacă înțeleg eu bine, Federația română de fotbal a avut grijă să voteze un regulament bun pentru hoți. Vinovat nu e acela care vrea să trucheze un meci, ci acela care se chinuie să dovedească hoția. În lipsa "flagrantului", nici o urmărire judecătorească nu poate începe, din lipsă de probe. Iar dacă anunți Federația, conform regulamentului, e ca și cum ai spune în piața publică, în gura mare, că se încearcă trucarea unui meci.

Ori eu înțeleg lucrurile pe dos decît sînt, ori Federația a votat un statut care să nu permită dovedirea nici unei fraude. Oameni buni, în Italia, marele Milan a fost retrogradat în divizia secundă pentru aranjarea unor meciuri și terminase campionatul pe locul 3. În Franța, Olympique Marseille, prima echipă franceză care a triumfat în Cupa Campionilor, a fost și ea retrogradată în liga a doua din aceleași motive, iar la noi "măgăreața" cade pe niște jucători onești, acuzați și suspendați pentru lipsă de fair-play. Logica mă duce la concluzia că în viziunea Federației române de fotbal, hoțul e singurul om cinstit. Nu închei înainte de a atrage atenția că acest caz de "flagrant" este, de fapt, inimaginabil de insignifiant. Ani de zile am fost cu toții martori la mari vînzări de meciuri, unele din ele de-a dreptul revoltătoare și cu toate acestea nu s-a întîmplat nimic. Marea fraudă s-a descoperit abia acum, iar vinovații, niște bieți diletanți în comparație cu marii trișori, stau după gratiile închisorii. ■

BREVIAR PLASTIC

Arta profesorilor

Val GHEORGHIU

Jenö Bartos face parte din categoria pictorilor extrem de consecvenți cu ei înșiși. E, aici, și o mare calitate, e și, paradoxal, marele risc. A fi consecvent cu tine însuți înseamnă, înainte de toate, a fi demn, a-ți respecta seriozitatea cu care abordezi arta, a pretinde, în același timp, celorlalți să-ți fie respectată această rigoare programatică. Dar consecvența presupune obstinație. Presupune cerbicia urmăririi programului inițial. Și asta, în pofida pericolelor ce s-ar ivi chiar din intransigență. Pentru că intransigența în materie de pictură poate genera, pe nesimțite, alunecarea în manieră și, mai dureros, neputința de a mai ieși din ghearele ei. Luciditatea. Iată singurul remediu în menținerea picturii proprii într-un regim vital și prosper. Sînt sigur că Jenö Bartos constientizează toate acestea și că, aflîndu-se în deplină forță de elaborare, nu va cădea în capcana riscurilor. Talentul său, inteligența de pictor, sînt garanții. Observațiile acestea preliminarii mi s-au impus din chiar constatarea că Bartos este, impresionant lucru, același de la venirea sa, cu mulți ani în urmă, la Iași. E ca și cum debarcarea aici ar fi presupus și aducerea unui bagaj - consistent oricum - în care se afla un proiect estetic deja foarte bine articulat. După ani de ședere între noi, iată-l, la ***Centrul Cultural Francez***, ca-n primele lui aparitii publice. Aceeași marcă, inconfundabilă, e de recunoscut și azi, ca și altădată: aceeași ecuație compozițională, aceeași paletă, același tratament al suportului sînt de regăsit, nemodificate, și astăzi. ***Genesis, Clipa eternității, De profundis***, pînzele supradimensionate, prelucrează forme antropomorfe ușor descriptibile, dar ***prelucrarea*** are îndrăzneala și decizia maestrului, nici o gafă de formă, nici una cromatică nu alterează impresia definitivă de stăpînire a proiectului inițial și de urmărire a lui pînă în final. Dezvoltarea formelor ample și imprevizibile are același regim cu cel cromatic și, nu mai puțin, cu cel de tratament material al pînzei, abundent împăstată cu galben citron, roșu teros, verde surd, albastru acid, toate proiectate pe ecrane neutre în foarte frumoase griuri colorate. Dar și portretele (***Ofrandă, Oracol***) și naturile moarte (***În lumina lunii, Florile cerului***), de altfel riscant încadrabile genului, mai degrabă exerciții fantast-totemice, se supun normei generale și ni se arată la hotarul dintre ființă, lucru și himeră. Ființe, lucruri și himere, defel spăimoase, cum s-ar crede, ci generos tonice, de cele mai multe ori agreabile, ca niște obiecte prețioase, demne de vecinătatea noastră cea confortabilă. Cînd e să existe. În această lume buimacă și pătată. Și o prezență insolită: un mare peisaj gri, cu orizontul jos, în care se ivește un Icar ca un nedeslușit semn prevestitor pe un cer nelinistitor de larg. Jenö Bartos are ceva de spus în pictură. Și o face cu aerul seniorial al profesionistului neinhibat.

Deschisă, în contextul zilelor Academiei de Artă, expoziția cadrelor didactice din institutul ieșean este o reușită. În pofida spațiului total inoperant-estetic al sălii Victoria (ce denominație stupidă, rezidual-proletcultă!). Dar nu la acest spațiu merită să ne oprim, ci, firește, la intenția expozanților de a se institui într-un corpus exemplar, mai întîi pentru studenți, dar și, de ce nu? pentru publicul avizat al orașului în care forul academic de artă își suprapune propria istorie, defel scurtă și insignifiantă, cu istoria însăși a urbei mimînd orgolii florentine. De notat, inițial, că cei mai mulți din expozanți sînt deja notorietăți ale artei contemporane, angajate deci într-o competiție ferită de complexe localiste. ***Liviu Suhar***, din ce în ce mai restrîns coloristic, este același solid și fără repros constructor de forme nete, clare, impozante. Pandantul său de panou, dar și de optiune, ***Corneliu Ionescu***, rămîne credincios vechiului regim cromatic dus pînă la extremele finetii și rafinamentului. Îl urmează, îndeaproape, ***Mihai Tarași***, în egală măsură componist ingenios dar și distilator savuros de pigmenți rari. Din suita remarcabilă și remarcată recent și la salonul ieșean de la București, ***Dan Micu*** extrage alte două piese saturate de ultramarin și cobalt, cu patină la sgraffito. ***Carmen Solomonea***, doar cu o singură lucrare, e revelația salonului, detașîndu-se, cu justificată obstinație, prin noutatea picturii ei transante, învecinată cu cea a congenerelor sale din confruntarea bucureșteană, Zamfira Bârzu, Doina Tudor și Daniela Prisăcaru, noul val stenic-feminin în albia bahluiană. ***Mihai Pamfil***, după aparitii nu îndeajuns de concludente, expune acum patru compoziții cvasi-abstracte, în tonuri mate, de o plasticitate indubitabilă. Egal cu sine - fabulosul ***Valeriu Goncearuc***. Dintr-o deja cunoscută serie, ***Dan Hatmanu*** aduce cîteva socante compoziții, în care redescoperim dispoziția sa ludică, acum pliată pe un amuzant ***gai Paris***. ***Valentin Sava*** pictează cealaltă Academie, faimoasa, cea demolată de buldozerele comuniste. Stuf, cer și apă sînt elementele primordiale sub semnul cărora a stat și stă încă pictura hedonică a nedezmințitului liric ***Adrian Podoleanu***. Din cele două piese frumos colorate, e greu să spui care din naturile intime ale lui ***Dimitrie Gavrilean***, cea sacră sau cea profană, îl definește acum pe meșter. Același ***Jenö Bartos*** ne reamintește că temutul concurent al picturii sale nu e, cumva, unul din colegi, ci propriul talent de insolit grafician. În antiteză, grafica ***Agnetei Covrig*** e de o respectabilă sinteză și austeritate. Greu de depistat, în schimb, la încîntătorul fantast **Grig Bejenaru**. Secțiunea grafică a Salonului se încheie cu tehnica subtilei ***Atena Simionescu*** și cu tașismul oriental al lui ***Ion Truică***. Insinuante rozuri de alcov, în tapiseria ***Mirunei Hașegan***. Cvintetul ***Dumitru Căileanu, Dan Covătaru, Ion Antonică, Ilie Bostan, Simion Cristea*** susține cu brio comportamentul sculpturii.

De abia încheind aceste considerații, îmi dau seama că nu ele, la urma urmei marcate, inconștient, de subiectivități și complezențe lesne de înțeles, nu ele deci au importanță în conturarea unui profil al corpului profesoral ce slujește azi Academia ieșeană de artă, ci, firește, însiși studenții, cei ce beneficiază/vor beneficia de harul, sau de lipsa de har a expozanților de astăzi. ■

CIVICE, UTILITARE

DIN TELEFOANELE, SCRISORILE ȘI AUDIENȚELE ZILEI

Rubricile "Din scrisorile, telefoanele și audiențele zilei" și "Ultimul vagon poștal" au menirea de a asigura un dialog direct între cititori și reprezentanții principalelor instituții publice. În cadrul acestor rubrici cititorii își pot exprima opiniile în legătură cu diverse probleme locale și de interes național. Semnatarii scrisorilor sînt rugați să folosească un limbaj decent și să nu aducă acuzații nefondate.

■ *Protestul unui veteran*

Adrian V. Simion, invalid de război gradul II care a luptat în cel de al doilea război mondial atît în Est, cît și împotriva Germaniei hitleriste, ne scrie: "protestez împotriva afirmațiilor președintelui Rusiei, Boris Eltîn, care în cuvîntarea ținută în prezența președintelui Clinton susține că armata URSS a eliberat Polonia, Cehoslovacia, Ungaria, Bulgaria și România. Să pună pe consilierii săi să se documenteze că în războiul antifascist armata română a luptat cot la cot cu Armata Roșie a URSS. Adevărul e că noi nu am fost eliberați ci, prin efectul armistițiului din 1944, am intrat sub ocupația Uniunii Sovietice, care ne-a adus comunismul în țară prin acoliții veniți pe tancurile lor, Ana Pauker, Vasile Luca și Teohari Georgescu".

■ *Aventură... cu pantofi*

Ilie Mititelu, din strada Rojnită 6A, pensionar, care poartă încălțăminte neobișnuit de mare (numărul 45 jumătate), s-a încălțat întotdeauna cu pantofi făcuți de comandă. Dorind să-și mai facă încă două perechi, a mers la unitatea "Prestațiunea" de pe bulevardul Ștefan cel Mare și Sfînt, unde comanda, de obicei, încălțăminte. A vorbit cu maistrul Lungu, a dat avans 50.000 lei, iar cînd s-a dus să ia prima pereche, neavînd ochelarii la el, nu s-a uitat cu atenție. Ajuns acasă, a constatat că pantoful stîng avea o tăietură; în plus, pantofii nu aveau nici șiraifuri, nici căptușeală de calitate, așa că s-a prezentat la atelier cerînd să i se restituie avansul și lăsînd acolo încălțămintea cu defecte. În schimb nu a primit nimic. Nici la șeful cooperativelor meșteșugărești nu a avut vreun succes, acesta sugerîndu-i să aștepte ca pantofii să fie vînduți și apoi i se va restitui avansul. Dar cine va cumpăra încălțăminte cu defecte și de o mărime neobișnuită? Ghinionul lui Ilie Mititelu este că trăiește pe picior mare!

■ *Despre curățenie*

Stan Valeriu, un cititor care ne trimite numeroase scrisori, ne relatează că, în plimbările sale cu bicicleta în împrejurimile orașului, a observat că mizeria și lipsa de grijă pentru aspectul Iașului sînt tot mai evidente: se aruncă gunoaie peste tot, la marginea pădurii găsești tot felul de ambalaje, iar lacurile de acumulare și agrement au devenit adevărate haznale. Într-o altă notă, critică faptul că a devenit o obișnuință ca măturatul străzilor să se facă în plină zi, cînd circulația pietonilor este în toi. Propune ca această activitate să se desfășoare pe cît posibil noaptea (în zonele mai aglomerate) și, bineînțeles, cei care prestează această muncă să primească sporuri salariale corespunzătoare.

■ *Semnal către oficialitățile din Bosia*

Un cititor, originar din Bosia, dar care locuiește în Iași, ne sugerează să facem o vizită în această comună, odinioară bine îngrijită, spre a ne convinge că, în prezent, există multă delăsare, evidentă chiar la Primăria comunei: gardul acesteia este distrus, curtea este plină de tot felul de fiare vechi, iar monumentul eroilor căzuți în război este deteriorat, nici nu se mai pot citi numele înscrise, așa că se întreabă: oare cum se va face comemorarea de ziua eroilor, care se celebrează la sărbătoarea Înălțării Domnului? Mai amintește de o veche problemă a celor din Bosia, anume, alimentarea cu apă a fostei albii a Jijiei, care odinioară era folosită ca sursă de irigare a vestițelor grădini din comună. Deoarece am primit și alte semnale din această localitate, este posibil să facem o vizită pentru a aduce la cunoștința cititorilor problemele cu care se confruntă sătenii din Bosia.

■ *Considerații despre ziua de 10 mai*

Fostul ofițer de rezervă, veteran de război ***Tudor Orheianu, din strada Garabet Ibrăileanu 6,*** ne scrie că în ziua de 10 mai, în timp ce se deplasa pe bulevardul Independenței, a observat cum trei persoane strîngeau steagurile arborate cu ocazia zilei Victoriei. El consideră că steagurile trebuiau lăsate și pentru ziua de 10 mai, "care, pe vremea cînd eram copii, o sărbătoream ca zi națională, mergeam la pădure, cîntam cîntece patriotice, iar învățătorul ne explica cum sub oblăduirea regelui Carol I ne-am cucerit independența, în memoria căreia și bulevardul de pe care se strîngeau drapelele a primit acest nume". Tudor Orheianu deplînge faptul că acum, cînd am scăpat de stăpînirea comunistă, adevărata istorie a țării noastre este ascunsă, în special tineretului.

■ *Actualitatea în catren*

Am aflat că la Spitalul de copii din Iași, o delegație de medici din Franța a discutat cu personalul de specialitate despre modalitățile de combatere a transmiterii virusului HIV, care produce SIDA, și în care unitatea spitalicească ieșeană a dobîndit o tristă experiență.

Nevrînd "progresul" să-l stopeze
Gîndesc francezii cam așa:
"Cu HIV-ul știu ei să lucreze,
Pot trece deci la EBOLA!".

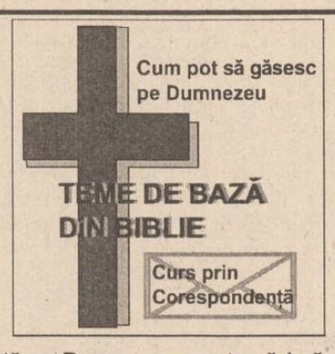

Cine caută pe Dumnezeu poate să-l găsească în cuvîntul său, Biblia.
Această carte: **TEME DE BAZĂ DIN BIBLIE** vă ajută să vă familiarizați și să cunoașteți cele mai importante lucrări pe care le face Dumnezeu.
Doritorii pot primi **gratuit** o carte și dacă solicită vor primi și o Biblie **gratuit**.
Adresa: O.P. 3 Iași, CP. 862.

BOMBA DE CAUCIUC

Ieri s-a făcut promisiunea solemnă că azi vom răspunde la o întrebare care a început să-i mistuie încetișor pe cetățenii moldovinești: ***pe cine să desemnăm și să votăm, la prezidențialele de la anu', din partea noastră, a moldovenilor?*** De sîmbătă și pînă acuma, s-a încercat și s-a reușit, la rubrica de cauciuc, să se demonstreze faptul căci regiunea Moldovei are o singură șansă de a fi luată din nou în seamă, în concertul economic al țării. Această șansă are un singur nume: ***un președinte moldovean la cîrma Republicii!*** Mai trebuie să pomenim care sînt argumentele, incontestabile, care vin în sprijinul acestei solutii? Da, mai trebuie, pentru că au apărut anumite voci care sustin că această inițiativă electorală de cauciuc urmărește intoxicarea cetățenilor cu drept de vot de pe la noi și confuzionarea lor, scopul final urmărind întărirea imaginii ***Partidului*** unde, deocamdată, ***domnul Solcanu*** activează. Se insinuează, chiar, că păturicea noastră din Dumbravă "s-a dat" cu Puterea, prin faptul că îl laudă pe domnul Solcanu.

Iată că nu e deloc așa. În țara asta contează cine este președinte, nu care Partid a cîștigat alegerile parlamentare. Pe ce ne bazăm cînd afirmăm așa ceva? Ne bazăm pe mai multe fapte și întîmplări, care vin să confirme faptul că Republica noastră e condusă de la Cotroceni și deloc de Parlament, indiferent ce legi ar vota. De exemplu, parlamentarii și-au votat o lege de-a lor, prin care indemnizațiile de ședință ar fi trebuit să fie scutite de impozit. Domnul Iliescu, de la Cotroceni, a spus că o asemenea lege nu e bună. Asta știa întreg poporul, că legea cu pricina este nerușinată și urmărește să mărească ciolanul din care rod tot felul de șmecheri ai tranziției, fără nici o legătură cu poporul care i-a votat la masa cu ciolane. În total dispret față de poporul român, ciolănarii și-au votat legea, fără a clipi. Singurul care i-a zdrobit a fost președintele. Întrebare: nu-i așa că președintele este cel mai puternic din Republică? Ba că da.

Haidem să studiem un alt exemplu. Ciolănarii tranziției și-au votat o lege prin care puteau să primească zeci de milioane de lei pe an, ca parte din profitul unor fabrici și uzine, în calitate de ***"membri AGA"***. Tot poporul știa că asta e o mare ciolăneală, de care vor profita, în special, ***"aleșii poporului"***, nevestele lor, neamurile de rang inferior și valetii politici ai ciolănarilor. Legea s-a votat cu viteza luminii, în același dispret față de poporul român, care mai conține pensionari cu pensii de 20 de lei pe lună. Singurul care a blocat punerea în aplicare a acestei nemernicii legislative a fost președintele. Nu-i așa că președintele e cel mai puternic om din Republică, mult mai puternic decît poporul român? Ba că da. Mai avem un exemplu, care îi interesează în mod direct pe ieșeni. Anul trecut, președintele Iliescu a efectuat o vizită de lucru în județul nostru. Pe vremea aceea, autoritățile locale erau pe cale să obțină ultimele aprobări pentru înființarea Zonei Economice Libere (ZEL) Iași-Cristești. În momentul în care autoritățile locale i-au raportat domnului președinte, cu mîndrie, că se va înființa foarte repede ZEL Iași-Cristești, domnul președinte a spus cam așe: ***"Nu cred că o asemenea investiție este rentabilă, ar trebui să vedem mai întîi ce se întîmplă cu celelalte Zone, apoi mai vedem"***. Imediat, la Bucale, s-a schimbat atitudinea față de initiativa ieșeană, de unde mai era un pas pînă la finalizare, brusc s-a scos de pe agendă acest subiect, încît, la momentul actual, ZEL Iași-Cristești este o dulce utopie. Nu-i așa că președintele e cel mai puternic om din Republică? Evident căci da.

Prin urmare și care vasîzîci, trebuie să considerăm că alegerile de senatori și deputati contează cît negrul sub unghia tîntarului, miza cea mare fiind alegerea de președinte. În această idee, se explică de ce e nevoie de un moldovean la cîrma țării și mai putin de un muntean. Adicătelea, noi avem ceva cu muntenii și cu calitătile lor specifice? Nu, delocută. Dar, în același timp, trebuie să ținem seama de faptul că există un refuz subconștient din partea românilor din sud față de moldoveni, ca o consecintă nefastă a unei politici perverse, cultivată cu agresivitate după primul război mondiel, de discreditare a valorilor moldovinesti și de transformarea lor în folclor mitocănesc (de genul ***"moldovenii sînt puturoși, leneși și bombalăi"***). Pe această idee, se itește perspectiva unică pentru bietii moldoveni, ce se reduce la o singură afirmație: numai un președinte de sorginte moldovinească ne poate reprezenta interesele, fără a le afecta pe cele ale fratilor din celelalte regiuni istorice. Poate fi domnul Solcanu reprezentantul de cinste al enteresului de rit moldav? Pe mîine.

LIZUCA și PATROCLE
moldoveni de calitate, ademeniți de către ciolănarii din sud, dar fără nici o șansă

HOROSCOP

BERBEC (21 mart. - 20 apr.):
Știti foarte bine că și sinceritatea dvs. este o jumătate de măsură, de ce cereți de la altii mai mult? Luati lucrurile așa cum sînt.

TAUR (21 apr. - 20 mai):
Lașitatea colegilor vă exasperează, dar cînd este momentul să arătati dvs. curaj, nu sînteti la înălțime. Ce dați cu o mînă, retrageți cu două.

GEMENI (21 mai - 21 iun.):
Pentru că nu prea vă place să ascultati de altcineva, ați găsit metoda de a-l aproba fără a-l urma. Metoda e eficientă, dar pînă la un punct.

RAC (22 iun. - 22 iul.)
Sînteți vulnerabil(ă) la atacurile directe, la care vă feriti să răspundeți pe loc. Lăsati să treacă un timp, pentru a nu se face legătura între o miscarea și alta.

LEU (23 iul. - 22 aug.):
Trebuie să interveniți cu toată hotărîrea de care vă simțiti în stare. Sînt în joc interese prea mari ca să lăsați lucrurile la voia întîmplării.

FECIOARĂ (23 aug. - 22 sept.)
Nu trebuie să vă eschivați, chiar dacă sînteți încoltit(ă) din toate părtile. Aveti suficiente argumente ca să vă dovediti corectitudinea.

BALANȚĂ (23 sept. - 22 oct.):
Capacitatea de reactie vă este frînată de un argument sentimental. Dacă simțiti că vă încurcă promisiunile făcute, renunțați, pentru moment, la ele.

SCORPION (23 oct. - 21 nov.)
Reactiile viscerale stimulează capacitatea dvs. de răspuns, dar o pun adeseori sub semnul ranchiunei și al lipsei de logică.

SĂGETĂTOR (22 nov. - 21 dec.)
Vă așteaptă o încercare importantă, dar nu vă sperie probele la care veți fi supus(ă). Stăpînirea și siguranța de sine nu trebuie să devină indolență.

CAPRICORN (22 dec. - 19 ian.)
Nu toate avantajele de moment sînt favorabile în viitorul îndepărtat. Nu uitati că există și pe pămînt o judecată de apoi.

VĂRSĂTOR (20 ian. - 18 febr.)
Puneti la cale o întreprindere profitabilă nu numai pentru interesele dvs. Ca să o duceți la capăt, este nevoie de aliante credibile.

PEȘTI (19 febr. - 20 mart.)
Vă faceți îndatoririle cu destulă conștiinciozitate, dar vă lipsește entuziasmul. Este adevărat că nici stimulentele financiare nu vă încîntă.

LEGENDA:

- **- vă paște ghinionul**
- **- prudența e mama înțelepciunii**
- **- n-aveți nimic de pierdut**
- **- șansa vă surîde**

CAMERA DE COMERȚ ȘI INDUSTRIE IAȘI

Bd. Copou nr. 4
6600 IAȘI - ROMÂNIA

convoacă toți agenții economici membri să participe la

ADUNAREA GENERALĂ

care va avea loc
în data de 19 mai 1995, la ora 11.00
în
Aula Bibliotecii "Mihai Eminescu"

Ordinea de zi:

1. Raportul Colegiului de Conducere privind activitatea Camerei de Comerț și Industrie Iași în perioada aprilie 1994 - mai 1995.
   Proiectul Programului de acțiuni ce vor fi desfășurate de Camera de Comerț și Industrie Iași în anul 1995.
2. Raportul de gestiune pe anul 1994 pe bază de bilanț contabil, încheiat la 31 decembrie 1994.
   Proiectul bugetului de venituri și cheltuieli pe 1995.
3. Raportul Comisiei de Cenzori pe anul 1994 și propuneri de descărcare din gestiune.
4. Aprobarea modificării Statutului Camerei de Comerț și Industrie Iași, prin modificarea denumirii în "Camera de Comerț, Industrie și Agricultură Iași".
5. Diverse.

Materialele supuse analizei se află la Secretariatul Camerei de Comerț și Industrie Iași, începînd cu data de 8 mai 1995.

CARNETUL ZILEI

✞ **Sf. mc. Teodot, Dionisie, Petru și Veniamin; sf. Hristina**

7° - 23° C VREMEA

■ Vremea va fi predominant frumoasă și va continua să se încălzească. Cerul va fi variabil. Vîntul va sufla slab la moderat, din sector sudic, cu intensificări locale de pînă la 40 km/h. Temperatura aerului va înregistra valori minime cuprinse între 7 și 10 grade C, iar maxime între 19 și 23 grade C. **(Mihaela GÎRȚU - Centrul de Prevedere a Vremii - Bacău)**

FARMACII DE GARDĂ

Farmacia nr. 2, Piața Unirii (tel. 116029).

SPITALE DE GARDĂ

Spitalul "Parhon" (tel. 140337): Clinica a IV-a Medicală, Clinica a II-a Chirurgie, Clinica a II-a Obstetrică.

TVR BUCUREȘTI

TVR 1 7,00 TVM. Telematinal ■ 8,30 La prima oră ■ **9,15 Film serial (r): Santa Barbara (SUA)** ■ **10,00 Actualități** ■ 10,05 Limbi străine: Engleză americană; Germană ■ **11,05 Film serial (r - 2 ep.): Aur și noroi** (Spania, 1992) ■ **12,45 Desene animate: Pif și Hercule (CFI)** ■ 13,10 1001 audiții. ■ **14,00 Actualități** ■ 14,10 TVR Iași. Est Meridian ■ 15,05 TVR Cluj-Napoca. ■ **16,00 Actualități** ■ 16,10 Festivalul și concursul de interpretare a cîntecului popular românesc "Maria Tănase", Craiova, 1969-1995. Retrospectivă ■ 16,40 La orizont - economia ■ 17,40 Milenium. ■ **18,25 Desene animate: Cartea junglei** ■ 18,50 Tragerile Super Loto 5/40 și Exceptională Expres ■ 19,00 Medicina pentru toți. Patologia căilor respiratorii ■ **19,30 Film serial pentru tineret: Fata și băieții** (Franța) ■ **20,00 Actualități** ■ **20,45 Film serial: Om bogat, om sărac** (SUA) ■ 21,45 153.014 km. Emisiune realizată de Direcția Poliției Rutiere din Inspectoratul General al Poliției ■ 22,00 Studioul economic. ■ 22,40 Interpreți de muzică populară. Florica Ungur ■ 22,55 Simpozion. ■ **23,40 Actualități** ■ **0,00 Seriale de neuitat: Familia Palliser** (Anglia, BBC), ep. 17.

TVR 2 7,00 La prima oră. ■ 9,15 Ora de muzică. ■ 10,00 Caleidoscop. ■ 11,00 Telejurnal Worldnet ■ **11,30 Desene animate: Mizerabilii** ■ 12,00 Concert Johnny Holliday ■ 12,40 A treia dimensiune. ■ 13,15 Confluente (r) ■ 13,45 Ritmuri muzicale ■ **14,00 Actualități** ■ 14,10 Magazin social. ■ 15,00 Limbi străine: Engleză americană (r); Germană (r) ■ **16,00 Desene animate: Pif și Hercule (CFI)** ■ **16,30 Film serial: Și bogatii plîng** (Mexic) ■ 17,00 Ceaiul de la ora 5. Invitat prof. Stefan Cazimir ■ 19,00 Emisiune în limba germană. ■ 20,00 Convietuiri... muzicale ■ 21,00 TVM. Mesager ■ 21,30 Formula 3. ■ **22,00 Cinematograful de artă: O absență îndelungată** (Franța, 1961). Premieră pe țară. ■ 23,40 Stadion. ■ 0,15 Pepsi Dance Night Show (selecțiuni).

TVR IAȘI

Pr.I, orele 14,10-15,05 - EST MERIDIAN MAGAZIN Note, știri și reportaje din Moldova ■ Punctul pe "i" - De la bucurie la vina de a fi proprietar - anchetă de Carmen Olaru ■ Pro natura - O lecție de natură în Bucovina - rubrică de Carmen Olaru ■ Vedete în recital ■ Sport ■ Videoclipul emisiunii. Redactori: Ioana Lungeanu, Dan Trofin.

TELE M

6,30 Deschiderea emisiei ■ 7,00 J'Tele'M (magazin matinal de informații, muzică, desene animate, revista presei) ■ 7,30 Observator - emisiune de informații, știri interne și externe, realizată de Antena 1 București ■ 8,30 Film artistic: "Zîmbet de soare" (comedie muzicală). Regia: Elisabeta Bostan ■ 10,00 Film serial: "Răzbunarea", ep. 67 (r) ■ 11,00 Film artistic: "Noiembrie, ultimul bal". ■ 12,40 Închiderea emisiei ■ 17,30 Deschiderea emisiei ■ 18,00 Total M Stiri ■ 18,15 Actualitatea ieseană ■ 18,30 Documentar Worldnet ■ 19,00 Firme și patroni - emisiune realizată în colaborare cu Federația Patronilor din România - Iași ■ 19,30 Film serial pentru copii: "Arbaleta", ep. 39 ■ 20,00 Desene animate ■ 20,30 Film serial: "Răzbunarea", ep. 68 ■ 21,30 Film artistic: "Fugarul" (acțiune). Regia: Clive Donner ■ 23,10 Film artistic: "Loc doar pentru moarte" (thriller). Regia: Philip Leacock.

TV EUROPA NOVA

10,00 Deschiderea programului de dimineață ■ 10,05 Mati Nova - emisiune magazin ■ 11,00 Lumea la microscop. ■ 12,00 Infonova ■ 12,10 Film: "Vînător alb, inimă neagră" (r) ■ 14,00 Lecturi paralele - Origen - Comentariu la Evanghelia după Ioan. ■ 14,30 Închiderea programului de dimineață ■ 17,00 Deschiderea programului ■ 17,05 Veniti cu noi la cinema. ■ 17,30 Agora. "Uniunea Sovietică" (documentar, ep.3); Retrospectivă politică. ■ 18,30 Clubul lui Gogoșneață ■ 18,35 Desene animate ■ 19,00 Infonova ■ 19,35 Față în față. ■ 20,00 Videoclip '95 ■ 20,30 Vademecum. Geriatria - o șansă pentru vîrsta a treia. ■ 21,00 Film: "Un jeans și-o bluză tricotată" (prod. SUA ■ 22,25 Infonova ■ 22,40 Aici Europa Nova (talk-show) ■ 23,40 Magazin sportiv.

TV SATELIT

RTL

6,30 Stiri, seriale, desene animate ■ 9,05 Kojak (s.p.) ■ 10,00 O familie foarte drăguță (s) ■ 10,30 Cheers (sit. com.) ■11,00 Frumos și bogat (s) ■ 11,30 Vremea dorinței (s) ■ 12,00 Pretul e fierbinte (cs) ■ 12,30 Duelul familiilor (cs) ■ 13,30 Springfield Story (s) ■ 14,15 Santa Barbara (s) ■ 15,05 Pasiunea ei e crima (s.p) ■ 16,00 Ilona Christen talkshow ■ 17,00 Hans Meiser talkshow ■ 18,00 Jeopardy! (cs) ■ 18,30 Între noi (s) ■ 19,00 Frumos si bogat (s/r) ■ 19,45 Stiri, sport, meteo ■ 20,10 Exploziv (mag.) ■ 20,40 Vremuri bune și rele (s/r) ■ 21,15 Dr. Stefan Frank (s) ■ 22,15 Policlinica (s) ■ 23,15 Santinela (s) ■ 0,15 Show & știri nocturne.

PRO 7

5,55 A. Kiesbauer talkshow (r) ■ 6,45 Alf (s/r) ■ 7,10 Desene animate ■ 8,30 Casa noastră (s) ■ 9,30 Mannix (s) ■ 10,30 Roseanne (s/r) ■ 11,00 Visul american (co.,SUA 1984) ■ 13,00 Cei doi Hart (s.p.) ■ 14,00 Îngerii lui Charlie (s) ■ 15,00 Arabella Kiesbauer talkshow ■ 15,55 Familia Walton (s) ■ 16,50 L.A. Law (s) ■ 17,55 Desene animate ■ 19,25 Familia Simpson (s.d.a) ■ 19,55 Roseanne (s) ■ 20,25 Alf (s) ■ 21,15 Buffy, vampirul ucigas (co. SUA 1992), cu Luke Perry ■ 22,50 Noaptea sperietorii de ciori (f. fantastic, SUA 1981) ■ 0,45 Reporterii (s/r) ■ 1,40 Reluări.

MTV

7,00 Matinal, cu Maria ■ 8,30 Dans în aer liber, cu Eric ■ 9,00 3 din 1 ■ 11,00 Ingo, cu mix-ul dimineții ■ 13,00 Muzică soul, cu Lisa I'Anson ■ 14,00 Mari hituri ■ 15,00 Enrico și mix-ul după-amiezii ■ 17,00 Noutăți cinematografice ■ 17,30 Sport la MTV, cu D. Cortese ■ 18,00 Stirile zilei ■ 18,15 Mix-ul după amiezii ■ 18,30 Dial MTV, cu Enrico ■ 19,00 Muzică non-stop și de dans ■ 21,00 Mari hituri ■ 22,00 Ghidul muzicii alternative ■ 23,00 Most Wanted, retrospectivă ■ 23,30 Beavis & Butt-head (d.a.) ■ 0,30 Radiohead în concert! ■ 1,00 Sfîrșitul?, cu Davina & Hugo și Beavis & Butt-head ■ 2,30 Dans în aer liber ■ 3,00 Muzică soul.

EUROSPORT

9,30 Alpinism. Concursul international Pepsi-Masters de la Frankfurt ■ 10,30 Echitație. Concursul internațional de sărituri peste obstacole de la Monte Carlo ■ 12,00 Dans. 10 dansuri - Concursul de la Paderborn, Germania. Partea a doua ■ 13,00 Magazin de motociclism. Cursele de Mare Premiu ■ 13,30 Formula 1. Magazinul curselor de Mare Premiu ■ 14,00 Fotbal. Finala cupei UEFA - meciul retur (r) ■ 15,00 Snooker. Campionatul Mondial al trucurilor, ediția 1995 - Sun City, Africa de Sud (r) ■ 17,00 Tenis. Magazinul circuitului ATP ■ 17,30 Ciclism montan. Cupa Mondială Grundig - Budapesta ■ 18,00 Eurofun. Program de varietăti sportive ■ 18,30 Triatlon - Pro Tour - St. Croix, Virgin Islands (SUA) ■ 19,30 Motociclism: Campionatul Mondial al superbolizilor - etapa I, Hockenheim, Germania ■ 20,45 Stiri sportive (I) - minimagazin de informații sportive (aspecte din Turul ciclist al Italiei - înreg.) ■ 21,00 Campionatul european de lupte libere ■ 22,00 Lupte. Superstaruri mondiale ■ 23,00 Fotbal. Cupa UEFA - aspecte din ediția '94-'95 ■ 0,00 Keirin: Circuitul japonez ■ 1,00 Golf. Circuitul PGA: Las Vegas Senior Classic ■ 2,00 Stiri sportive (II) - minimagazin de informații sportive (aspecte din Turul ciclist al Italiei - înreg.) ■ 2,30 Închiderea programului.

OPERA ROMÂNĂ IAȘI

■ Opera Română Iași prezintă astăzi, la orele 19,00, spectacolul ***"La Traviata"***, operă în patru acte de G. Verdi. Conducerea muzicală Leonard Dumitriu.

MUZEE

■ Muzeul Literaturii Române Iasi organizează astăzi, la orele 11,00, la Clubul Cultural "Junimea" (Casa "V. Pogor"), în cadrul "Zilei internationale a muzeelor", manifestare "Confesiuni ale muzeografilor de altădată". Invitați: Ion Arhip, Gheorghe Bodor, Emilia Pavel, Ana-Maria Zup, dr. Constantin Iconomu. În continuare va fi prezentat filmul realizat de TVR Iași "Povestea unui om («În tăcerea muzeografului»)". Moderator, Olga Rusu.

■ În organizarea Grupului Scolar Agricol "M. Kogălniceanu", din Miroslava, și a Fundației "Principesa Olga M. Sturdza", Iași, astăzi, la orele 13,00, va avea loc ceremonia dezvelirii efigiei Principesa Olga M. Sturdza, în semn de omagiu la împliniea a 110 ani de la nastere. Solemnitatea va avea loc în fata Muzeului Agriculturii Moldovei. Dezvelirea va fi oficiată de printul Ștefan Dimitrie Sturdza, după care vor urma un Te Deum și un program omagial.

CENTRUL CULTURAL FRANCEZ

■ În organizarea Centrului Cultural Francez si a Inspectoratului pentru cultură Iasi, astăzi, la orele 19,00, la Teatrul "Luceafărul" va avea loc un spectacol de dans contemporan "Les polets", susținut de compania "Pal Frenak" din Franța.

TEATRUL NAȚIONAL

■ Teatrul Național "Vasile Alecsandri" prezintă astăzi, la orele 18,00, în Sala Studio, spectacolul cu piesa ***"Iarba amăgirilor"***, de Jean Variot. Regia Teodor Corban.

CINEMATOGRAFE

■ **Cinematograful "Victoria"** (telefon: 112502) - 12 -18 V. 1995 - orele: 9; 11,30; 14; 16,30; 19: ***"Promontoriul groazei"***. prod. SUA, 1991. Thriller psihologic. Premieră.

■ **Cinematograful "Republica"**(telefon: 114327) - 12 -18. V. 1995, orele: 9; 11; 13; 15; 17; 19: ***"Blink"***. Prod. SUA, 1994. Dramă polițistă de Michael Apted. Premieră.

■ **Cinematograful "Copou"** (telefon: 145738) - 12 -18.V. 1995, orele 9; 11,30; 14; 16,30: ***"Frankenstein"***. Prod. SUA, 1994. Film SF-horror. ***"Jurassic Park"***. Prod. SUA, 1993. Thriller SF,.

■ **Cinematograful "Dacia"** (telefon: 164740) - (De marți pînă joi), 16 -18. V. 1995, orele 9; 11; 13; 15; 17; 19 ***"Născuți asasini"***. Prod. SUA, 1994. Dramă satirică.

■ **Videoteca** - Sala mică a cinematografului "Republica". Orele 10; 12; 14; 16; 18; 20.

Cursul de schimb al principalelor valute valabil pentru data de 18.05.1995

Casele de schimb valutar	Dolar SUA		Marca germană	
	C	V	C	V
Banca Agricolă (tel. 112627)	1975	2025	1400	1450
Banca Română pentru Dezvoltare (tel. 211340)	1955	2021	1346	1391
Banca Dacia Felix (tel. 145125)	1980	2140	1370	1490
Credit Bank (tel. 117591)	2010	2050	1385	1405
Banca Română de Comerț Exterior (tel. 145555)	1960	2010	1357,43	1392,06
Casa de schimb "Edmond" (tel. 115309)	2000	2100	1430	1500
Casa de schimb "Italian" (tel. 213123)	2010	2090	1440	1500
Casa de schimb "Higeco" (tel. 112035)	2000	2079	1450	1519

☎ TELEFOANE UTILE

- ☎ SALVARE: 961
- ☎ POMPIERI: 981
- ☎ POLIȚIE: Inspectoratul Județean Centrala 140720; Dispecerat 146666; Municipiu Centrala 140020 Dispecerat 146840/955 Ofiter de serviciu 146850; Serviciul Circulație - 140070.
- ☎ SERVICII MEDICALE MOBILE (asistență medicală de urgență la domiciliu): 113130/569, zilnic între orele 7,00-23,00
- ☎ AGENȚIA C.F.R.: 147673
- ☎ INFORMAȚII GARĂ: 146333
- ☎ AUTOGARĂ: 146587
- ☎ TAXICOM, dispecerat: 953, 146593
- ☎ AGENȚIA TAROM: 115239
- ☎ INFORMAȚII AEROPORT: 178126
- ☎ STAȚII PECO: Baș Ceauș - 176865; Aurel Vlaicu - 175872; Bucium - 132891; Crișan - 112182; Păcurari - 164142; Sărărie - 147480.
- ☎ A.C.R. - informații utile: 112345, 130177.
- ☎ DISPECERATE: R.A. Gaz-Metan - 141737; R.A. Apă-Canal - 142451; Renel - 147070, deranjamente - 147070; Termoficare - 141956; R.A. Locuința - 112434; Telefoane - Deranjamente - 921; Protecția mediului - 147010.
- ☎ GARDA FINANCIARĂ: 114065, 112427.
- ☎ ADMINISTRAȚIA FINANCIARĂ: 143030
- ☎ NOTARIAT: 147574
- ☎ TRIBUNAL: 146300
- ☎ PROCURATURĂ: 212566
- ☎ CAMERA DE COMERȚ: 117757
- ☎ CENTRUL MILITAR JUDEȚEAN: 146370
- ☎ STATUL MAJOR JUDEȚEAN DE APĂRARE CIVILĂ: 147594
- ☎ HOTELURI: Moldova - 142225; Traian - 143330; Unirea - 142110; Continental - 114320; Sport - 137817.
- ☎ POLICLINICA CU PLATĂ: triaj informații - 117244
- ☎ OFICIUL JUDEȚEAN PENTRU PROTECȚIA CONSUMATORILOR: 145392.
- ☎ LABORATOR ANALIZE "PRO FAMILA": 230431

Monitorul cotidian de informații

Str. Smîrdan nr. 5 ■ Tel. 17.25.57 (centrala) ■ Fax 14.45.77
■ Publicitate tel./fax 14.47.76
■ REDACTOR SEF: Dan Radu
■ REDACTOR SEF ADJUNCT: Ovidiu Simonca
■ SECRETAR GENERAL DE REDACTIE: Marius Cristian

SEFI DEPARTAMENTE:
■ Eveniment local: Toni Hritac (int. 110)
■ Investigatii: Vali Stirbu (int. 110)
■ Eveniment national si international: Cristian Racu (int. 110)
■ Economic: Costel Stroescu (int. 117)
■ Cultură: Dorin Popa (int. 109)
■ Sport: Nicolae Grecu (int. 107)
■ Redactor de serviciu: Constantin Iurașcu (int. 124)
■ Fotoreporter: Constantin Plop
■ Grafică: Lucian Amarii, Daniel Melinte
■ Publicitate: Cristina Labontu (int. 122, fax 144776)
■ Difuzare: Mihai Tudose (int. 120)
■ Contabilitate: Antoneta Filip (int. 112)

ABONAMENTELE se pot face la orice Oficiu Postal din țară. MONITORUL figurează în catalogul Presei interne la poziția 838.

TIPAR OFFSET: MULTIPRINT, Iași str. Sf. Lazăr nr. 49

NORD-EST PRESS
- agenție de presă -
Str. Smîrdan nr. 5 ■ Tel. 17.25.57 (centrala) ■ Tel/Fax 27.04.13
■ EDITOR: Mona Dîrțu

EDITOR
NORD-EST
Str. Smîrdan nr. 5 ■ Tel. 17.25.57
■ Fax 14.45.77

Director general: ALEXANDRU LĂZESCU
Director editor: FLORIN ZAMFIRESCU
Director de marketing: CEZAR CALUSCHI
Director executiv: GABRIEL RUSU

PUBLICITATE

VÎNZĂRI

VÎND PÎNZE BOMFAIER - 600 lei/buc. Tel. 032/162159.

VÎND
★ *var pastă pentru zugrăveli* (200 lei/kg);
★ *var pastă pentru mortare* (100 lei/kg);
★ *hamac tip sport* (39.000 lei/buc);
★ *setci.*
Tel. 231076
sos. Bucium-Tomești (serele Vlădicenii).

SC **MAVER** SRL
vă oferă
o gamă largă de tapet lavabil, superlavabil, prenadez Italia, vopsele auto și zugrăveli policolor, diluanți, feronerie și instalații sanitare Urbis, produse electronice, electrice, menaj, produse de tăiat, șlefuit, găurit, fitinguri de firma Staer Italia la cele mai mici prețuri. Aceste produse le găsiți în str. Sf. Lazăr nr. 38 (7 Noiembrie) tel. 230589.

SC **GEMINI GRUP** SRL
vinde en gros
toată gama de conserve de pește și carne, produse de S.C. TULCO S.A. Tulcea de la 100 la 250 g/buc.
Str. Ion Creangă nr. 54 (cartier Tătărași Nord).

SC VIBLANC SA
vă oferă:
- Frigidere Fram 240 l - 410.000 lei
- Frigidere Fram 180 l - 350.000 lei
- Frigidere Arctic 240 l - 450.000 lei
- Frigidere Arctic 140 l - 323.000 lei
- Congelatoare Arctic 210 l - 595.000 lei
- Congelatoare Arctic 120 l - 415.000 lei
- Mașini spălat fără storcător:
  - ◆ AL 15 - 190.000 lei
  - ◆ AL 12 - 180.000 lei
- Mașini spălat cu storcător AL 7 - 320.000 lei
- Storcător rufe - 112.000 lei
- Mașini cusut Monica mecanice - 210.000 lei
  - ◆ cu 3 ochiuri - 249.000 lei
  - ◆ cu 4 ochiuri - 255.000 lei
  - ◆ cu 5 ochiuri - 349.000 lei

Garanție 1 an.
Rreturile sînt pentru en detail. Pentru informații, sunați la telefon **142289 sau 148019**

SC ELECTRIC PULS SRL
vă oferă o gamă largă de spoturi luminoase, veioze, lămpi de birou, plafoniere și lampadare, toate cu becuri halogen, adaptabile ușor spațiilor comerciale, birourilor, vitrinelor, standurilor expoziționale, etc. Pentru informații sunați la tel. 213284.

■ Vînd moară de porumb pentru făină grisată, cu 4 tăvălugi (trei măcinișuri), 6,6 kw. Vizibilă zilnic, între orele 7,00-16,00, în strada Perju 28, între Gară și Podul de Piatră. Telefon 143493.

■ Vînd robot-telefonic, lanț, brățară și cercei din aur, preț avantajos. Relații la telefon 155102.

■ Vînd certificate proprietate, nelimitat. Telefon 032/158502.

■ **Vînd 500 kg oțel beton PC60, diam. 18 - 700 lei/kg; 150 kg oțel beton OB 38, diam. 12 - 600 lei/kg, bare 2,2 ml; 50 kg oțel STMB, diam. 5 - 500 lei/kg; 50 kg oțel beton OB 38, diam. 8 - 600 lei/kg; 1,5 mc polistiren expandat coli 2-4 cm - 150.000 lei/mc; teasc plus zdrobitor - 100.000 lei; cazan țuică inox, 25 litri, cu răcitor inox - 75.000 lei; set motor Dacia 1310 cu palier mărit sigilat - 115.000 lei; servofrînă Dacia - 25.000 lei; ventilator electric Dacia 1310 - 20.000 lei; planetară Dacia 1310 scurtă rectificată - 20.000 lei; planșetă desen 1/1,25 m, cu suport pliabil și teu cu role - 25.000 lei; două suluri calc, 50 m buc. - 10.000 lei/buc.; cărți diverse; aparate electrocasnice; opt damigene, 50 litri - 30.000 lei/buc.; cinci damigene, 25 litri - 20.000 lei/buc.; cinci butoaie plastic, 60 litri - 10.000 lei/buc.; un butoi plastic, 225 litri - 20.000 lei/buc.; două menghine, 80 cm - 18.000 lei/buc.; 6 corpuri stupi cu ceară fără albine - 10.000 lei/buc.; 0,5 mc cherestea - 25.000 lei. Telefon 142744. (714780)**

■ **Vînd receptor satelit. Relații la telefon 127196, după ora 16,00.**

■ **Vînd stupi multietajați cu familii albine. Stradela Săvescu nr. 1, Iași; vizitare - zilnic, după ora 16,00. (714174)**

■ Vînd pui buldog francez cu pedigree. Telefon 162108, între orele 17,00-22,00. (713012)

■ **Cesionez convenabil S.C., informații la telefon 252311. (714732)**

■ Vînd cavou cu 6 cripte și 6 locuri, placat cu marmură, are monument, pardoseală ceramică, la cimitirul Sf. Vasile. Preț negociabil. Telefon 270457. (2360)

■ **Vînd pui pisică siameză. Telefon 160650. (2361)**

■ **Vînd vitrină frigorifică orizontală, cîntar american "Detecto" electronic, balanță 15 kg, cuptor microunde, mobilier bar complet. Telefon 033/212850, Piatra Neamț. (2368)**

■ **Spray contra ejaculări precoce, medicamente potență, frigiditate, prezervative speciale, vibratoare, comenzi Catalog. Telefon 01-6376273.**

■ **Vînd vin din afine: tonic, aromat, deosebit. Telefon 145041. (713058)**

■ Vînd storcător legume și fructe, nou, preț - 65.000 lei. Telefon 127238. (713049)

■ **Vînd ventilator cu 3 viteze, nou. Preț fix - 100.000 lei. Telefon 252975. (713055)**

■ **Vînd filtru de cafea - 45.000 lei, prăjitor de pîine - 40.000 lei. Telefon 252975. (713054)**

■ Foarte convenabil, vînd aparat de mărit profesional "Krokus" cu cap color, nou, 250.000 lei, negociabil. Telefon 126848. (713078)

■ Vînd ladă frigorifică, 300 l, și tv color "Telefunken", stare perfectă de funcționare. Telefon 230559.

■ Vînd rochie de mireasă adusă din străinătate, model deosebit. Preț negociabil. Telefon 127352, după ora 17,00. (713080)

■ **Unitatea 82 "Prestațiunea" - Magazinul "Enigma" din strada Păcurari 600 vinde tv color, gamă variată la prețuri convenabile și diferite piese de mobilier.**

■ Vînd mașină tricotat "Veritas" și "Singer", mașină de cusut "Ileana", samovar electric, mașină de spălat, scaune, haină blană (damă), haină piele (bărbați), diverse. Telefon 172321. (713105)

■ Vînd societate comercială și mașină de cusut "Casnica". Telefon 113411. (713122)

■ Vînd cățel pechinezi, foarte avantajos. Telefon 172795. (2401)

■ Vînd loc de veci cavou două cripte la cimitirul Eternitatea. Telefon 172090, după ora 16,00.

■ **S.C. BICONI S.R.L. vinde prin magazinul din strada Păcurari, bloc 458 Dacia pick-up (papuc), congelatoare "Ghiocel", covoare import R. Moldova, încălțăminte piele. Telefon 162338. (714192)**

AUTO MOTO

VÎND
autocamion SRD-6135
5 t, în stare perfectă de funcționare, avantajos.
Tel. **032/162159.**

Cumpăr talon (sau autoturism avariat) OPEL KADETT 1,3 MODEL 1980.
Relații la tel. **062/435336** (Baia Mare) sau **150642.**

■ **Vînd jeep ISUZU TROOPER 4x4 Diesel, lung, cîrlig tracțiune, înmatriculat. Telefon 131322.**

■ **Vînd două autoturisme Dacia 1310 roșu action (metalizat) - Alb 40, model 1995. Str. Săulescu nr. 37. (714175)**

■ Vînd motocicletă "Dnepr" 11, 0 km, cu ataș, înmatriculată, preț negociabil. Telefon 115850.

■ **Vînd Ford Escort 1,3 L Ghia 1981, stare ireproșabilă, 2000 USD. Telefon 146422. (14185)**

■ Vînd caroserie VW Transporter 1978, caroserie și orice piesă (dezmembrare) Ford Granada 2000 6V, orice piesă (dezmembrare) Lada 1200. Telefon 165924, între orele 8,00-16,00. (2380)

■ Vînd Oltcit, 28.000 km la bord. Telefon 160116, între orele 17,00-21,00. (2372)

ELECTRONICE

Vînd robot de bucătărie ELEKTRIK KITKEN MACHINE complex și multifuncțional, cuprinzînd: storcător de fructe și legume, tocător de fructe și legume, cuvă de 1l pentru frișcă și maioneză, mașină de tocat carne și rîșnit cafea, 2 viteze, 600W putere. Preț fix 130.000 lei.

S.C. Electric Puls instalează operativ **alarme auto STINGRAY** (Germania) cu numai **199.980 lei.** Garanție 12 luni! Tel. 032/213284

Noul **INTERFON de ACCES cu CARTELĂ**
marca ELECTRA
Practic, durabil, de calitate, garantează liniștea și siguranța scării blocului dumneavoastră!
PLATA în RATE.
Pentru contracte de instalare și service, sunați la:032/126276.
SC *ELECTRA* SRL, Sos. Nicolina 919, tr. II.
ASIGURAȚI-VĂ LINIȘTEA.

Vînd ROBOT de bucătărie MARIA-2M cu 7 operații complexe și multifuncțional: storcător de fructe și legume, tocător de fructe și legume, mașină de tocat carne, rîșnit cafea, pentru suc de roșii, cuvă de 1l pentru cocktail, cuvă de 2l pentru frișcă și maioneză, 3 viteze. Preț fix 250000 lei. Tel. 252975.

■ **Vînd dublu deck "Mayak 249-S1" cu boxe, nou. Preț fix, 280.000 lei. Telefon 252975. (714107)**

■ Vînd foarte convenabil dublu casetofon "Majak" profesional, în stare foarte bună, 200.000 lei, negociabil. Telefon 128853. (713079)

SC MONCRIS company SRL
B-dul Independenței nr. 33, lîngă Restaurantul "Bucegi", vînde **TELEVIZOARE COLOR** mărcile **PHILIPS, GRUNDING, SABA, TELEFUNKEN,** import Olanda, la prețurile **236.000-250.000 lei.** Garanție 3 luni. Vă așteptăm!

SC **AUTO-TECHNIC** SRL IAȘI
str. Vasile Stroescu nr. 10
Tel/fax 032/213101
Dealer autorizat
- Hewlett Packard
- Epson
- PC 286 - 486 (DX2, DX 4/100), Pentium
- Imprimante, plotere, scanere

Prețuri avantajoase.

■ **Vînd video recorder "Akai", stare excepțională. Telefon 162498.**

CASE - TERENURI

Vînd 4.000 m² teren în Grădina Botanică (terenul hasurat).
- tot terenul - 25 $/m².
- parțial - peste 25 $/m².

Posibilități:
- gaz metan
- instalație electrică
- telefon

Relații la tel.: **251022, 212327.**

■ **Vînd casă, fîntînă în curte, 3400 mp, cu pomi, vie și teren arabil, în comuna Răuseni, sat Rediu, județul Botoșani, sau schimb cu apartament 3 camere. Telefon 126817. (1993)**

■ **Vînd garsonieră, cartier Tătărași, preț negociabil. Relații - cămin T10, camera 14 - Țepeș.**

■ Vînd (schimb) cu apartament, 3700 mp, loc casă Burdujeni - Suceava. Telefon 270947, prefix 032, seara. (714433)

■ **Foarte avantajos! Vînd 1700 mp teren construibil, agricol (autorizație construire, fîntînă, sursă de energie electrică) Valea Lupului, la 50 m de șosea. Telefon 130961, 167015. (714752)**

■ **Vînd apartament cu 5 camere, Bd. Independenței, etaj 8. Telefon 119446 sau 153502. (714784)**

■ **Vînd casă la țară, modestă, grajd, fîntînă, curent electric, pomi, vie, condiții de navetă cu trenul și autobuzul. Preț negociabil. Telefon 150368. (713009)**

■ Vînd 500 mp teren în Păun, fundație și temelie turnată, cărămidă constructie, autorizație construcție. Telefon 212342 pînă la ora 17,00; 221611 după ora 17,00. (713027)

■ **Vînd sau schimb urgent apartament 3 camere, zona CUG, cu o garsonieră și diferență. Relații la telefon 127452.**

■ Vînd 10.000 mp (sau parcelat), în sat Poieni, lîngă pădure, posibilitate construcție vilă, cabană. Preț avantajos. Telefon 230924, între orele 21,00-24,00. (2370)

■ Vînd casă 3 camere, nouă, grup sanitar, instalație apă prin presiune hidrofor din fîntînă, baie, bucătărie, anexe pentru creșterea animalelor, cramă, beci, spații pentru privatizare cu instalație electrică de 380W, moară de porumb publică autorizată, în com. Mogoșești, jud. Iași. Telefon 55, la orice oră, cu Ciobanu Vasile.

■ Vînd casă mare, zona Aurel Vlaicu, plus căsuță bătrînească, plus 2200 mp grădină și alte anexe gospodărești. Preț negociabil. Telefon 172943. (713109)

■ Vînd teren (1200 mp, Păcurari) și cutie de viteză Oltcit. Telefon 117664, între orele 10,00-15,00 sau telefon 160084, după orele 2,30.

■ **Vînd teren construibil, 700 mp, peste drum de parcarea Motel "Bucium" cu apartament (variante). Preț informativ - 10 mil. lei, negociabil. Relații: familia Grădinaru Alexandru (în curte).**

■ **Ocazie excepțională - casă bătrînească cu anexe plus casă din chirpici neterminată, plus 1500 butuci vie, plus pomi fructiferi - gard (gratuit) 6400 mp teren, posed titlu de proprietate - 2000 lei mp negociabil sau schimb cu apartament 3 camere sau 1/2 teren cu garsonieră, distanța 6 km de la tramvaiul 3 (Dancu). Relații: Bugiu Costică, sat Orzeni - comuna Holboca. (713091)**

■ Vînd (schimb) casă și grădină cu vie și pomi fructiferi - 25 ari la 18 km de Iași cu apartament sau garsonieră. Telefon 210119, după ora 17,00. (713085)

■ **Vînd casă spațioasă cu anexe, curte și 1000 mp livadă în comuna Sucevița, jud. Suceava. Telefon 138 - B. Costea, după ora 18,00.**

CUMPĂRĂRI

Cumpărăm brichete mate, culori vii (albastru, galben, roșu, verde), minim 2000 buc. Relații la telefon **032/144776.**

■ Cumpăr certificate de proprietate la cel mai avantajos preț. Telefon 174940. (713045)

■ Cumpăr certificate zilnic la toneta cu lozuri din fața Poștei din Podu Roș, preț foarte avantajos, între orele 7,00-20,00. (713047)

■ Cumpăr certificate de proprietate, preț maxim. Telefon 178418, serios. (713046)

ÎNCHIRIERI

■ **Caut garsonieră sau apartament 2 camere nemobilat, eventual telefon. Telefon 270413 (9,00-17,00) sau 138608 (17,00-22,00).**

■ Închiriez garaj în B-dul Independenței. Relații la telefon 214001, după ora 16,00. (714403)

Caut să închiriez garaj aproape de bloc CINA. Ofer 20$ lunar. Tel. 142384.

■ **Închiriez apartament ultracentral, str. Lascăr Catargi, lîngă Televiziunea Iași, compus din 2 camere decomandate, etaj I, orientare Sud și Vest cu boxă la subsol și garaj mașină. Totul poate fi folosit pentru sediu firmă sau persoane fizice. Plata anticipat 350 $/lună, negociabil, pe cel puțin doi ani. Vă rog seriozitate. Telefon 142744. (714781)**

■ Ofer apartament 2 camere, nedecomandat, nemobilat, în bloc nou (parchet, gaze, posibilitate cablu tv, Lic. CUG, troleibuz 43), pe termen lung și foarte lung, la tineri căsătoriți, serioși, fără copii, bugetari. Plata anticipat pe 3 luni, apoi lunar. Mesaj în "Monitorul" pentru Maria. (713026)

SCHIMBURI

■ **Schimb apartament 3 camere Alexandru cel Bun, confort IA, et. 8, cu apartament 3-4 camere, zona P. Roș, Cantemir, Țesătura. Ofer diferență. Relații suplimentare la telefon 155102.**

■ Schimb apartament 3 camere, confort I, 2 băi, etaj 1, proprietate Tomești, cu apartament 2-3 camere Iași. Ofer diferență. Telefon 178134, 125441. (713024)

■ Schimb apartament 4 camere, confort I, decomandat, 67,25 mp; proprietate, bun pentru privatizare, cu garsonieră, confort I, et. 1-3, indiferent de zonă plus diferență negociabilă. Șoseaua Națională nr. 52, Bl. A6 parter, ap. 3. Relații orele 8,00-13,00 și 15,00-20,00. (713063)

■ **Schimb apartament 4 camere 6/8, zonă foarte bună, 2 băi, 3 balcoane mari închise, telefon, telecablu, cu similar București sau tot cu București cu apartament 2 camere și garsonieră. Telefon 146191, orele 18,00-22,00.**

■ Schimb apartament 3 camere confort 1, cu apartament 3 sau 4 camere, parter. Relații la telefon 123021, numai dimineața pînă la ora 13.00 și seara de la ora 20.00.

■ **Podu Iloaiei, schimb apartament două camere cu apartament trei camere, sau cumpăr apartament cu trei camere. Relații la telefon 740101 sau 740642. (2392)**

DECESE

Soțul-Simion, fiul Gheorghe și rudele apropiate anunță cu durere încetarea din viață după o lungă și grea suferință a celei ce a fost o bună soție și mamă **TURCANU NINA.** Înmormîntarea va avea loc joi, 18.05.1995, orele 14.00, la cimitirul Eternitate. Dumnezeu s-o ierte.

Soția și familia anunță decesul soțului **POLIVENCO CHIRILĂ.** Corpul neînsuflețit este depus la capela cimitirului Sf. Vasile. Înhumarea, sîmbătă 20.05.1995, în jurul orei 12.00. Odihnească-se în pace. Dumnezeu să-l ierte.

Familia dr. Mihai și Anca Nechifor regretă profund dispariția celui ce a fost prof. **CONSTANTIN CHIRCU** un distins intelectual și om de o deosebită onestitate. Un gînd plos pentru sufletul său bun. Dumnezeu să-l ierte.

Cu profundă durere și întristare, soția, copiii, ginerii, nurorile și nepoții anunță încetarea din viață după o scurtă și grea suferință a celei ce a fost un bun soț, tată și bunic **BUDEANU VASILE,** 74 de ani din sat Bocnița, com. Sinești - Iași. Înmormîntarea, joi 18.05.1995, la cimitirul din com. Lungani. Nu te vom uita niciodată.

■ **Soția, copiii și rudele anunță cu adîncă durere dispariția celui care a fost CRISTI NISIOIU. Corpul neînsuflețit va fi depus joi, dimineață pînă la ora 12,00, la biserica Sf. Nicolae din Copou (vis-a-vis de Stadion), unde se va face slujba de adio. Înmormîntarea va avea loc vineri, ora 14,00, la Cimpulung Moldovenesc, cimitirul catolic. (2370)**

■ **Locatarii blocului FRE Iași regretă profund trecerea fulgerătoare în neființă a celei care a fost bună gospodină și vecină ADELA DOLIȘ și transmit sincere condoleanțe d-lui Ioan Doliș pentru greaua pierdere suferită. Înmormîntarea va avea loc azi, 18 mai 1995, orele 12,00, la cimitirul Eternitate. (2400)**

CONDOLEANȚE

Familia ing. Constantin Stoica este alături de fam. prof. Ionel Hagiu, în aceste momente grele pricinuite de pierderea mamei.

Membrii Catedrei de lb. germană a Universității "Al. I. Cuza" transmit condoleanțe familiei Mihai și Mariana Bărbulescu pentru pierderea suferită.

Colectivul Clubului Sportiv Politehnica Iași regretă dispariția prematură a distinsului profesor **DAN PINTILIE,** și transmite sincere condoleanțe familiei îndoliate.

Familia Olteanu transmite sincere condoleanțe celor mai buni prieteni Lili și Mitică Aniculăiesei pentru pierderea tatălui.

Familia Săpunaru Sorin, profund îndurerată de dispariția incredibilă a colegului și prietenului **BELECA MIRCEA,** transmite sincere condoleanțe Cristinei Beleca și Rodicăi Tănase.

Colectivul de la SC Mica Industrie SA Iași transmite sincere condoleanțe colegului Tîmpescu Ion pentru pierderea prematură a mult iubitului fiu **FLORIN.** Odihnească în pace.

Surprinși de moartea prematură a colegului prof. **DAN PINTILIE,** profesorii și întreg personalul Liceului Al. I. Cuza își exprimă profundul regret și transmit sincere condoleanțe familiei îndoliate.

Fam. doctor Iordache Constantin își exprimă regretul pentru stingerea fulgerătoare din viață a celei care a fost o bună colaboratoare și un om de o ținută morală deosebită, asistent RODICA VĂCESCU Policlinica nr. 1, serviciul Pediatrie. Sincere condoleanțe celor dragi ei.

Colegii de clasă din promoția 1975 a Liceului "Nicu Gane" Fălticeni: Dumitru Liuțe, Gheorghe Ichim, Grigore Dascălu și Alexandru Cașcaval regretă profund dispariția prematură a bunului și dragului prieten, profesor **DAN PINTILIE** și transmit sincere condoleanțe mamei și familiei îndoliate.

■ **Locatarii blocului B3 din Bulevardul Copou nr. 36 regretă decesul bunului lor prieten PĂTRAȘCU IOAN și transmit condoleanțe familiei îndoliate. Fie-i țărîna ușoară. (713125)**

■ **Familia Duca Radu și Gina este alături de prietena lor Cristina Beleca în aceste momente grele pricinuite de pierderea fulgerătoare a fratelui. Lacrimi și flori pe tristul mormînt. Nu-l vom uita niciodată. (713130)**

■ **Cadrele didactice de la Școala Ajutătoare regretă profund dispariția domnului PETRAȘCU IOAN și transmit sincere condoleanțe familiei îndoliate. Dumnezeu să-l ierte. (713126)**

COMEMORĂRI

Prof. Anna Roth - Costin împreună cu Cristi și Camil mulțumește și pe acestă cale tuturor celor care ne-au fost sprijin sufletesc și material la imensa tristețe și durere pricinuită de pierderea prematură la 16.05.1994 a celui ce a fost un soț și tată deosebit, actorul VIRGILIU COSTIN. Cele mai alese mulțumiri prietenului drag, preot Frunză; fam. ing. Benderliu Ovidiu, fam. ing. Creangă Aurel; colectivului Teatrului Național; colegilor de la Liceul Național; fam. prof. Irimia Traian și Ioana; fundației "Plai Mioritic"; nașilor dr. Gheorghiță Emil și Pușa; fam. prof. Dimitriu Gabriel și Rodica; fam. dr. Anton Marcel și Cristina; fam. Antonesei Dimitrie și Ana.

Cu adîncă durere în suflet, Rezuș Elena și familia procuror Tănase Dumitru din Roman - Neamț anunță comemorarea la data de 20 mai 1995, orele 11.30, la Cimitirul Eternitatea din Iași, a unui an de la trecerea în neființă a scumpelor lor **ALINA** și **CRENGUȚA GÂLDĂU.** Dumnezeu să le odihnească în pace.

Cu crescîndă durere, ing. Gâldău Stan anunță împlinirea unui an de la trecerea în lumea celor drepți a celor ce au fost viața și sufletul lui - **ALINA** și **CRENGUȚA GÂLDĂU,** fiică și soție; un an depărtare de momentul tragicei dispariții și, în același timp, un an de apropiere a momentului de reîntîlnire într-o posibilă lume, poate mai bună și fără asemenea nebănuite și chiar neimaginate tragedii. Slujba de pomenire va avea loc la Cimitirul Eternitatea, unde odihnesc în pace, sîmbătă 20 mai 1995, ora 11.30. Dumnezeu să le aibă în pază și să mă aștepte cu aceeași dragoste pe care le-am purtat-o și mi-au purtat-o cît am viețuit împreună pe acest pămînt, pînă la îndeplinirea rolului meu de a lăsa ceva în amintirea lor, ceva care să le bucure acolo sus unde sînt.

La 20 mai 1995, tatăl nostru, **GURIȚĂ CONSTANTIN** (ATELIERELE NICOLINA) ar fi împlinit 65 de ani. Îl readucem în memoria cunoscuților, prietenilor, foștilor colegi și anunțăm o slujbă de pomenire la cimitirul Eternitate, ora 10.00 (lîngă Casa Catolică). Ela și Nucu Guriță.

■ **Cu aceeași nemărginită durere, cei dragi amintesc împlinirea a 7 ani de cînd i-a părăsit pentru totdeauna cel care a fost ing. SUCHAR VASILE. (714193)**

MULȚUMIRI

Familia Bărbulescu mulțumește Universității Tehnice "GH. Asachi", cadrelor didactice, colegilor, prietenilor, precum și tuturor celor care au fost alături în marea durere pricinuită de dispariția neașteptată a prof. dr. ing. **DUMITRU BĂRBULESCU.**

OFERTE SERVICII

Agenția de Turism Unirea Iași (fostul OJT), cu sediul în Piața Unirii 12 (lîngă Hotel Unirea) vă invită la următoarele excursii:
- **Franța** - avion, 8 zile: 16 iunie, 14 iulie, 18 august.
- **CIPRU** - avion, 8 zile, 25 mai, 24 iunie.
- **Austria** - autocar, 4 zile, cu plecări în ultima duminică a fiecărei luni.
- **China** - avion, 8 zile la Beijing, cu plecări în fiecare sîmbătă
- **Israel** - avion, 8 zile, 22 iunie, 20 iulie, 24 august.
- **Italia** - autocar, 9 zile: cu plecarea la sfîrșitul lunii iunie.
- **Egipt** - avion, 12 zile cu plecare 3 iunie, 10 iunie.
- **Grecia** - autocar, 12 zile cu plecare 10 iunie, 8 iulie
- **Thailanda** - avion, 8 zile, 26 iunie.
- **Tunisia** - avion, 8 zile: cu plecări în fiecare marți.
- **Praga** - autocar, 3-8 august, cu ocazia concertului susținut de formația Rolling Stones.

Croaziere:
În Marea Mediterană și Oceanul Atlantic, 4 variante, 18 zile. Intermediem obținerea vizelor pe bază de invitație pentru Franța, Italia și SUA. Oferim bilete de odihnă și tratament în toate stațiunile cu data și durata sejurului la alegere. Plata se poate face și în rate. Informații suplimentare la telefon **143037.** VĂ AȘTEPTĂM!

Agenția Magelan organizează excursii săptămînale în:
- UNGARIA - joi;
- TURCIA - sîmbăta.

Tel. **212337.**

CONSULTAȚII PEDIATRICE LA DOMICILIUL BOLNAVULUI Zilnic între orele 12.30-7.30 (inclusiv noaptea). Dr. IORDACHE CONSTANTIN MEDIC PRIMAR PEDIATRU Tel. **214001.**

■ **Electrician autorizat specializat în automatizări, reparat aparatură electrocasnică, în executat și reparat instalații electrice interioare de lumină și forță și șofer profesionist (B,C,E) îmi ofer serviciile. Relații la telefoanele 270909, 115330. (710438)**

Fotografi profesioniști oferim celor interesați servicii de fotoreportaj (diverse ocazii, portetistică), fotografie de reclamă (produse și firme), fotografie de modă, fotografie de noapte, reproduceri de tablouri, realizare de vederi și imagistică de carte, calitate deosebită, cu aparatură profesională japoneză Nikon și Minolta, de ultimul tip. Prețurile noastre sînt mai mici decît ale concurenței. Pentru programare, sunați din timp la tel. **162008; 271099.**

SERVICII MEDICALE MOBILE

(asistență medicală la domiciliu; consultații medicale; prescriere de rețete în regim compensat; recomandări și investigații paraclinice; tratament de urgență; asigurarea transportului și internării în caz de necesitate; oferim de asemenea servicii de infirmerie la domiciliu).
Sunați la telefon **113130/569** zilnic între orele **7,00-23,00.**
"CORPO-SAN"
vă ajută!

M.V.D. FIRMĂ SPECIALIZATĂ ÎN CONSULTING. **ASIGURĂ**
■ constituirea S.C. cu capital românesc și mixt (SRL, SNC, SA) în regim de urgență; înregistrarea la Administrația Financiară, cod fiscal; ■ obținerea avizului de funcționare de la Primăria Iași; ■ constituire (înregistrare) filiale; ■ acte adiționale, mențiuni (lărgirea obiectului de activitate, asocieri, retrageri, cesiuni, majorări capital, puncte de lucru, radieri, dizolvări societăți). Hotel "UNIREA", camera 107. Telefon **212299,** orele 10,00-20,00.

ROENTER LTD
oferă servicii pentru:
■ ÎNFIINȚARE (DIZOLVARE) S.C., FILIALE, SUCURSALE, REPREZENTANȚE,
■ ACTE ADIȚIONALE, MENȚIUNI,
■ AVIZE DE FUNCȚIONARE S.C.
Reducerea comisionului cu 20% pe perioadă limitată. Vă așteptăm între orele 10,00-20,00, Hotel TRAIAN, ap. 123, tel. 212335.

Reparații frigidere și instalații frigorifice. Deplasări la domiciliu. Lucrări garantate, prin SC **POLAR SERVICE** SRI IAȘI Tel. **220859**

Convenabil: tehnoredactare, balanță, programe contabilitate. Tel. 173147.

Traduceri impecabile - toate limbile de circulație - inclusiv traduceri legalizate notariat. Rapid și avantajos. Sunați acum la 143023.

S.C. ȘANTIER NR. 9 INST. SA Iași prin: Filiala Iași Filiala Vaslui execută lucrări de alimentări cu apă, centrale termice, instalații de încălzire, sanitare, electrice, interioare. Acordăm comision pînă la 2% din valoare contract, persoanelor fizice sau juridice care intermediază încheierea contractelor de execuție. Relații la tel. 032/133070, Iași și 035/340680, Vaslui.

Doriți să vă recuperați banii de la clienții rău platnici? **BIROUL DE RECUPERARE A CREANȚELOR** prin **ROENTER LTD.** Hotel Traian, ap. 123, telefon 212335.

Doriți să aveți o siluetă frumoasă?
Practicați gimnastica de întreținere fitness și stretching la Cabinetul **FITNESS,** prof. IRIS BĂDIU. Relații la telefon 132889.

■ **Dactilografiez avantajos orice fel de lucrări pe calculator sau mașină de scris. Relații la telefon 125769, între orele 8,00-12,00.**

■ Filmări video. Prețuri avantajoase. Telefon 166462 sau 117823.

■ Lucrez plăpumi și saltele. Telefon 131728. (714710)

■ Filmări video, aparatură Sony, foarte convenabil. Telefon 231794.

■ Transport persoane și marfă cu Dacia 1300. Programare la telefon 111089. (2281)

■ Profesoară de specialitate, cu experiență - meditez cu seriozitate la Psihologie și Filosofie. Prețuri avantajoase, negociabile! Informații la telefon 115216. (713057)

■ Emigrare Canada. Autobiografie la C.P. 2011 Iași. (2362)

■ Inginer repar televizoare color și alb negru. Sonor E. Nova. Telefon 128356. (713065)

■ **Vopsitor auto îmi ofer serviciile unui service auto. Telefon 157728, după ora 19,00.**

■ Conferințe publice de largă audiență pentru trezirea energiei KUNDALINI din organismul uman. Duminică, ora 10,00, Clubul CFR, intrarea gratuită. (713108)

■ Executăm urgent zugrăveli simple calciu, vopsitorie, reparație. Lucrăm toată ziua, rugăm seriozitate. Telefon 161851. (713127)

LOCURI DE MUNCĂ

■ **Locuri de muncă Ungaria. Pentru informații trimiteți date personale O.P.1, C.P.24, Suceava, 5800. (821162)**

Echipă de dulgheri calificați căutăm de lucru. Lucrăm la urgență și de calitate. Construim și garduri prin turnare de betoane, manual. Informații la telefon **156679** sau **150769** după ora 18.00.

■ **S.C. SCIROM angajează confecționere cu experiență în producția industrială. Relații Complex Super Stejarul, zilnic între orele 10,00-17,00. (714770)**

Societate cu capital străin angajează **agenți comerciali** cu experiență de agenți comerciali, fire practică și semincisivă, prezență agreabilă, permis auto. Solicitanții vor depune curriculum vitae la hotel Unirea, cam. 1213, între orele 8.00-15.30. Salariul este motivant. Interviul, duminică **21 mai 1995,** ora 10.00.

SC LACTIS SA IAȘI, angajează de urgență **jurisconsult.** Condiții de angajare:
- studii de specialitate
- vechimea în funcție de jurist de min. 5 ani
- domiciliul stabil în mun. Iași.

Relații suplimentare se pot obține zilnic la sediul societății din Iași B-dul Metalurgiei nr. 8, compartimentul personal sau la tel. **132555 int. 22**

SC **SUPREM SA Iași,** cu sediul în calea Chișinăului nr. 34, încadrează de urgență **vopsitori industriali** pentru construcții mașini, utilaje și confecții metalice. Condiții:
- absolvenți ai școlii profesionale în meseria de vopsitor industrial;
- vechime minimă - 5 ani.

Ofertă salarială avantajoasă. Relații suplimentare la tel. **132461, int. 18.**

Angajez **barman-ospătar** (numai fete). Tel. **177194.**

SC STICK SRL BACĂU oferă **contracte de muncă** foarte avantajoase în Cipru în toate meseriile. Angajarea se face pe bază de contract ferm. Relații suplimentare la sediul firmei din Bacău, str. Alexandru cel Bun, bl. 4, sc. D, ap. 4 sau la telefon 034/137451, între orele 8.00-19,00.

Angajăm cu garanție **2 barmani (ospătari)** cu experiență. Tel. **271474,** după ora 20.30.

■ **S.C. AGROFRUCT Vlădeni, cu sediul în Iași, Șos. Bucium nr.18, angajează prin concurs economist birou contabilitate, cu experiență în agricultură. Condiții de angajare: studii superioare. Relații suplimentare la telefon 231089 sau la sediul unității. (713072)**

■ **Agenția de impresariat artistic ARTA SAN Iași anunță angajări urgente de dansatoare (dans modern). Sînt admise fete între 18 și 25 ani cu simț ritmic și aspect fizic plăcut. Se oferă contracte artistice legale în țări din Europa și Asia. Pregătirea coregrafică se face în București. La acest program de pregătire se asigură cazare, masă și 80 mii lei/lună salariu. Relații zilnic, orele 20,00-22,00 la telefon 032/110378 și 032/154394.**

■ S.C. PIPS S.A. Iași angajează personal calificat, în meseriile: lăcătuș, mecanic cu policalificare și practica de sudor, sudori (electrici și autogeni), strungari, presator la rece. Relații la telefoanele 112409, 213358, zilnic. (714190)

■ **S.C. TEHNOTON SERVICE S.A. Iași anunță scoaterea la concurs a postului de economist. Condiții: specialitatea finanțe-bănci, vechime 5 ani, în specialitate. Relații telefon 116719, 141509.**

PIERDERI

Pierdut în ziua de 16.05.1995 orele 13.30 într-un taxi particular o legătură de chei pe traseul semafor Socola - Frumoasa. Găsitorului, frumoasă recompensă. Tel. **124342.**

■ Pierdut permis de conducere pe numele Opărică Gheorghe. Îl declar nul.

■ Pierdut decizie de pensie pe numele Bordeianu Silvia. O declar nulă.

■ Pierdut carnet student pe numele Patriche Andrei. Îl declar nul.

■ Pierdut liber transport în comun ITI. Legitimație de veteran de război nr. 150351, pe numele Florea P. Mihai. Le declar nule. (2395)

■ Pierdut certificat de calificare pe numele de Pîrtecuț Relu. Îl declar nul.

DIVERSE

ELTA UNIVERSITATE organizează conferințe ce au loc la sala Clubului CFR, între orele 18.00-21.00, în zilele:
- joi 18.05.1995 - metafizică; expoziție de hrană vie.
- vineri 19.05.1995 - astrologie.

Lector - Ion Dumitrescu Sponsor - COCA COLA

ȘCOALA ȘI GRĂDINIȚA WALDORF IAȘI str. Ciric 23 A, fac înscrieri pentru anul școlar 1995-1996 în perioada 15-30 mai, zilnic orele 10.00-13.00. Ciclul de conferințe pentru părinți va fi deschis cu tema **"TRUP ȘI SUFLET ÎN ARMONIE",** în ziua de 20 mai 1995, ora 10.00 la CLUBUL CFR (Ripa Galbenă).

Organizația Muncitorească Iași a PNȚCD invită pe toți membrii săi în data de **25 mai 1995,** orele 17.00, la **adunarea generală** pentru alegerea noului comitet de conducere. Adunarea generală va avea loc la sediul PNȚCD din str. Cuza Vodă nr. 41.

Acționarii de la **SC Podgoria Copou SA** care au depus cerere pentru locație (arendă), sînt invitați pentru încheierea contractelor astfel:
- 15-31 mai - comunele Aroneanu și Comarna.
- 1-30 iunie - comunele Holboca și Popricani.

■ **Tînăr artist orfan, caut sponsori de suflet pentru plecarea în iulie în SUA. Posed angajament ferm și viză. Returnez dublu sau în tablouri speciale după un an. Vă rog din suflet, este vital. Mulțumesc. Telefon 221047, Claudiu. (713113)**

GRĂDINA BOTANICĂ A UNIVERSITĂȚII "Al. I. Cuza" Iași, str. Dumbrava Roșie nr. 9-11, **organizează lic

PANORAMIC

La Londra s-a scandat

Good-bye, Jürgen!

Transferul atacantului german Jürgen Klinsmann de la Tottenham Hotspur la Bayern München este încheiat, a anunțat clubul german. Klinsmann, 30 de ani, a semnat un contract pe trei ani cu echipa bavareză, urmînd să primească anual un salariu de 1,74 milioane de dolari, adică tot atîta cît cîștigă Lothar Matthaus, căpitanul lui Bayern. "Contractul lui Klinsmann se potrivește de minune cu grila noastră de salarizare. Vom fi foarte mulțumiți dacă Jürgen va marca măcar jumătate din numărul golurilor reușite pentru Tottenham", a declarat președintele clubului german, Franz Beckenbauer. Klinsmann se va întoarce definitiv în Germania pe 27 mai, după șase ani petrecuți la trei cluburi din tot atîtea țări: Inter Milano, AS Monaco și Tottenham.

Mal de siecle

Fotbaliștii brazilieni pun de-o grevă

Jucătorii brazilieni intenționează să intre în grevă, datorită faptului că sumele încasate la meciurile de campionat sînt deturnate de la destinația lor firească. Jucătorii "cariocas", în frunte cu vedetele Campionatului Mondial de anul trecut, Romario și Branco, sînt decișI să își obțină drepturile. "Sîntem cu toții înșelați - jucătorii, cluburile și simpatizanții lor care plătesc pentru a asista la meciuri. "Cînd tu vezi foarte bine că în tribune sînt 80.000 - 100.000 de spectatori, este inadmisibil să se anunțe la finalul meciurilor că au fost prezenți 50.000 - 60.000. Ceva nu este în regulă. Ca «actori principali» în acest adevărat «show mincinos», trebuie să facem ceva. Și acest ceva este greva" - a declarat fundașul Branco (Flamengo). La rîndul său, Romario, a adăugat: "Sper ca totuși să ne așezăm în jurul mesei, să discutăm și să ajungem la o soluție. Dacă acest lucru nu va fi posibil, sprijin declanșarea grevei. De altfel, chiar spectatorii ne cer să acționăm pentru eradicarea corupției și a evaziunii fiscale din sport". De mai mulți ani, Federația Braziliană de Fotbal este suspectată de fraude financiare, dar autoritățile nu au luat nici o măsură.

Foro Italico

Sampras - eliminat în primul tur!

Favoritul numărul 1 al Campionatelor Internaționale de tenis ale Italiei, ce se desfășoară pe terenurile de la "Foro Italico" din Roma, Pete Sampras, a fost eliminat în două seturi de către francezul Fabrice Santoro (4-6, 3-6), în primul tur. Chiar dacă nu este un specialist al suprafețelor lente, Sampras a întrecut măsura, comițînd 42 de erori neprovocate de adversar. "Sînt foarte dezamăgit de felul în care am jucat astăzi. Nu știu ce voi face în continuare. Aș putea rămîne aici pentru a mă pregăti în vederea turneului de la Roland Garros. S-ar putea să mă întorc, totuși, în SUA", a declarat Sampras. De remarcat, însă, că Santoro (nr. 39 ATP) conduce cu 2-1 în întîlnirile directe cu americanul.

În turneul feminin open de la Berlin, Irina Spîrlea a învins, în primul tur, pe Noelle Van Lottum (Franța) cu 6-0, 6-4. În turul al doilea, ea a pierdut cu 4-6, 5-7 la sud-africana Amanda Coetzer.

Asa-i trebuie!

Agassi a fost amendat

Numărul 1 mondial, americanul Andre Agassi, a fost amendat de către ATP cu 2500 de dolari pentru comportamentul său nesportiv de la Openul Germaniei. La sfîrșitul partidei cu spaniolul Sergi Bruguera, Agassi a avut un schimb de cuvinte cu un spectator care a caracterizat meciul drept "o pierdere de bani". În timp ce acesta își lua geanta și se pregătea să plece, Agassi i-a replicat: "Acum o să scoți un cuțit și o să mă omori ?", după care a urmat o înjurătură tipic americană. În urmă cu doi ani, pe aceeași arenă, Monica Seles a fost înjunghiată de către un spectator care își ținea cutitul tot într-o geantă de plastic.

Logică germană

Katrin Krabbe a fost iertată după ridicarea suspendării!

Un tribunal german i-a ridicat suspendarea pe doi ani pentru dopaj impusă de IAAF, dublei campioane mondiale la sprint, Katrin Krabbe. Curtea a stabilit că pedeapsa, care urma să expire pe 23 august anul acesta, este nulă. Judecătorul Wolfgang Eabl a decis că numai Federația Germană de Atletism (DLV) avea dreptul să aplice această sanctiune, și nu IAAF. De asemenea, tribunalul a mai stabilit că atleta germană în vîrstă de 25 de ani ar trebui compensată pentru pierderile pe care le-a suferit în această perioadă, cînd nu a mai beneficiat de veniturile provenite din contractele de sponsorizare. IAAF a precizat că va face recurs împotriva deciziei tribunalului german.

Fotbal - Divizia B

Schimbare de lider

Rezultatele etapei a XXXII-a: F.C. Sf. Gheorghe - Melana Săvinești 3-1; Romgal Romanu - Cotidian Bacău 2-0; Petrolul Moinești - C.F.R. Pașcani 1-0; Minerul Vatra Dornei - Foresta Fălticeni 2-3; Nitramonia Făgăraș - F.C. Onești 2-1; Viitorul Hîrlău - Vrancart Adjud 1-1.

Clasament: 1. Foresta - 64p; 2. Onești - 63p; 3. Moinești - 47p.

MEDISAN

Cabinetele medicale MEDISAN 1 din str. T. Burada nr. 6, tel. 11.29.25 (lîngă Liceul de muzică) și MEDISAN 2 din str. sf. Lazăr nr. 49 tel. 23.27.53 (clădirea tipografiei Dosoftei) vă asigură servicii de asistență medicală de înaltă calitate cu specialiștii săi în domeniile: balneologie, reumatologie, **fizioterapie** - Dr. Vlad Dorin BEJAN; **boli interne, hematologie clinică** - Dr. Ecaterina TURTURENU - HANGANU; **boli de nutriție, metabolism, diabet, obezitate** - Dr. Mihaela SOTROPA; **cardiologie** - Dr. Gabriela OMETE, Dr. Mihai Cristian ROTAR, Dr. H.Turcanu; **chirurgie generală** - Dr. D. COBZEANU, Dr. A. GRIGOROVICI; **endocrinologie** - Dr. Cristina PREDA; **homeopatie, medicină generală** - Dr. Sanda LUDVIG, Dr. Lidya MOROȘANU; **medicină generală** -Dr. Eduard CIUCHI, Dr. Mihaela Gutu; Dr. Sanina Warter; **neurochirurgie, neurologie** - Dr. Gheorghe SANDULESCU; **obstretică-ginecologie** - Dr. Marie-Jeanne ALDEA, Dr. Doina Ileana DAMACEANU; Dr. Maricica PAVALEANU, Dr. Lelia ZAMFIRESCU; **oto-rino-laringologie** - Dr. Dan COBZEANU, Dr. T. SCOPOS; **psihiatrie** - Dr. L. FARCASEL; **urologie** - Dr. N. SUDITU; **dermatologie, dermatochirurgie, dermatocosmetică** (distrugerea firelor de păr de pe față), **sexologie, venerologie** - Dr. Adrian VASILCA.
Prin magazinul MEDISAN se pot procura bastoane, cîrje simple, cîrje cu 4 picioare, fotolii rulante, cadru pășitor, rolator plantar, precum și benzi autoclave pentru verificat sterilizarea, benzi adezive micropore, durapore, steri-strip, pansamente tegaderm absorbante cu fereastră, fești autoadezive, cosmetice gerocossen etc. Informații la tel. **23.27.53.**

ZIUA

CITIȚI ZILNIC ZIUA!

• editorial despre starea națiunii • dezvăluiri • articole economice și anchete sociale • finanțe și informații bursiere • patru pagini de SPORT • divertisment, magazin • modă • informații despre staruri • mică și mare publicitate

Nu pierdeți ZIUA în zadar!

S-a făcut dreptate

Ecouri la decizia comisiei de apel a F.R.F.

■ **Leonid Antohi (antrenor principal F.C. Lynx):** "Mă bucur că s-a făcut dreptate și că frauda nu a învins. Un rol hotărîtor în această decizie l-a avut mass-media care a contribuit la ieșirea la suprafață a adevărului, demonstrînd că este a patra putere în stat. Activitatea în cursul zilei de ieri la echipă s-a desfășurat sub semnul incertitudinii, a așteptării. Acum, sperăm să ne revenim la normal și oamenii de bună credință să fie alături de noi".

■ **Mihai Dănilă (antrenor secund F.C. Lynx):** "Măsura este justă! Ne bucură că au revenit imediat cei patru jucători, avînd posibilitatea să jucăm în continuare în efectiv complet. Sper ca această măsură să nu învrăjbească arbitrii împotriva noastră. Esențial e că s-a făcut dreptate și a început curățenia în fotbal. Avem o șansă imensă de promovare și o să încercăm să profităm de ea".

■ **Vasile Apachiței:** "Totdeauna binele a învins răul. Era strigător la cer să fi rămas prima sentință. Vom juca barajul și vom promova!"

■ **Ioan Câmpeanu:** "Sînt foarte bucuros că voi fi alături de colegii mei în campania pentru Divizia Națională. Dreptatea a ieșit, pînă la urmă, la iveală. Privim cu încredere în viitor".

■ **Leonard Nemțanu:** "Personal sînt uimit de această decizie favorabilă nouă, deoarece pînă acum toți ne erau împotrivă. Sper ca acesta să fie semnalul spargerii tuturor necazurilor și de acum încolo să nu ne mai împiedice nimeni în drumul nostru spre Divizia Națională". **(A consemnat Ovidiu MINEA)**

"Brăilenii plătesc impozit pe prostie"

■ *declarații primite pe culoarele F.R.F. înainte de terminarea ședinței Comisiei de Apel*

■ **Mircea Angelescu (vicepreședintele F.R.F):** "După mine, jucătorii trebuie iertați, pentru că au anunțat Poliția. Acest lucru l-am spus și la emisiunea Canalului 31. Nu se poate altfel, deoarece la ora actuală 99% dintre români au o anumită percepție asupra termenului de flagrant delict".

■ **Ion Voica (antrenor federal):** "Flerul meu îmi spune că se vor ridica sancțiunile celor de la Iași. Brăilenii vor plăti impozit pe prostie. Nu așa se aranjează un meci, venind și tratînd acasă la adversar".

■ **Octavian Ulman (președinte Dacia):** "Nu-mi dau seama de ce durează atîta. Lucrurile sînt cunoscute. Oricum, trebuie ținut cont că meciul s-a jucat cinstit, nu a fost trucat, iar banii erau în posesia celor de la Iași. Chestia este de interpretare. Banii erau la Trifina în geană, și nu pe masă, la numărat, cum s-a întîmplat în cazul afacerii U.T.A. - Alba Iulia". **(A consemnat Lucian GHEORGHIU)**

Ioan Cozaru avertizează:

"Necesarul pe termen scurt pentru clubul de fotbal - 150 milioane lei"

Ieri, ***Ioan Cozaru (directorul societății comerciale IAȘI XXI)*** a acordat postului de radio Nord-Est un interviu în care s-a referit la modul în care va fi sprijinită din punct de vedere financiar echipa de fotbal F.C. Lynx Iași: "Neînțelegerile care au fost la un moment dat în cadrul unor ședințe ale Consiliului de Administrație nu mai există acum. De aici înainte s-a pus problema continuării acțiunii, să nu stricăm ceea ce avem, în ideea de a merge mai departe pe valoarea jucătorilor, pe credibilitate în ceea ce privește onestitatea față de echipă, pe angajamentul membrilor din Consiliul de Administrație în ceea ce privește anumite acțiuni. Încercăm să facem ca societatea să funcționeze, să scoată niște bani, și noi să putem într-adevăr ajuta echipa. Pînă acum s-a făcut doar un necesar pentru ca echipa să își facă în continuare deplasările (salarii, prime de joc, prima de obiectiv). Este făcut un calcul aproximativ - cu o posibilă eroare de 10-20% în plus sau în minus - dar ca minim necesar asta ar trebui. ***Cei de la club au solicitat aproximativ 150 milioane lei*** pe termen scurt (pînă la promovare). Să vedem cum vom reuși să luăm acești bani pe termen scurt, deoarece societatea fiind la început nu avem acel profit pe care am putea să-l dăm. Cu banii pe care am reușit să-i strîngem am vrut să ne achităm datoriile față de fotbaliști, ignorînd toate celelalte activități. Noi am discutat marți despre înființarea tuturor serviciilor, preluarea patrimoniului, și acțiunile concrete viitoare: încercarea de deschidere a unei linii de creditare, încheierea contractelor - pe scurt sarcini precise. Vom face angajări de oameni competenți și dornici să lucreze pentru această societate. În primul rînd, dacă preluăm Strandul și Ciricul ar fi nevoie de oameni competenți în a face ordine și de a dezvolta aceste două baze de agrement pentru viitor, nu pentru a le exploata un sezon și apoi să rămînem cum sîntem și acum. Pentru a rezolva problemele financiare am căutat soluții. Avem mai multe variante. Încercăm să vedem care este viabilă. Dacă vom face o linie de creditare nu vom folosi toți banii pentru

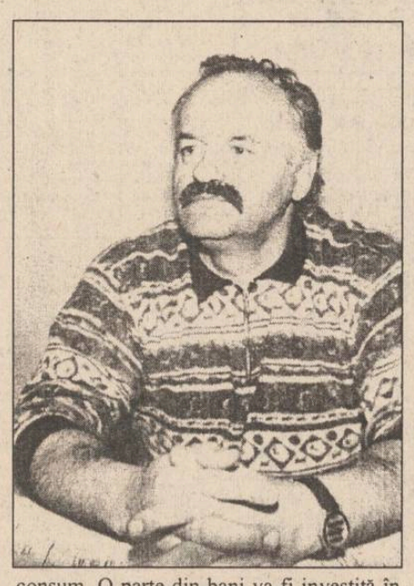

consum. O parte din bani va fi investită în activități comerciale care să aducă un profit. Încercăm intermedieri, închirieri, activități comerciale. S-au trasat niște măsuri pentru a începe activitatea. Problemele care vor mai apărea cred că le vom depăși rapid". **(Septimiu SĂRĂTEANU)**

Pe fază!

Decizia Comisiei de Apel a F.R.F. în legătură cu tentativa de trucare a meciului F.C. Lynx - Dacia Unirea Brăila a reprezentat o surpriză de proporții chiar și pentru cei mai optimiști suporteri ai fotbalului ieșean. Se aștepta, așa cum spunea dl. Dan Cârlan, la un fel de tîrg de genul: "vă iertăm jucătorii, dar lăsați Brăila la baraj". Alții, mai optimiști, sperau ca jucătorii ieșeni să fie iertați, astfel încît șansele de accedere în baraj să fie mai substanțiale. Nimeni, dar absolut nimeni, nu ar fi putut bănui că vor fi majorate sancțiunile acordate Brăilei! Ce, oare, s-o fi întîmplat? Să fie de vină intervențiile parlamentarilor ieșeni? Să se fi ridicat brusc nivelul de conștiință al onor membrilor F.R.F.? Sau, poate, e un simplu praf în ochii simplului cetățean, o iluzie că (măcar) în fotbal s-a schimbat ceva? La ora actuală, nu putem da un răspuns la aceste întrebări. Dar, vă asigurăm că vom fi, cum se spune în limbaj sportiv, pe fază! **(Nicolae GRECU)**

Infernul handbalului feminin ieșean

Cinci jucătoare ieșene au cerut dezlegarea

■ *Ion Raicu nu mai susține financiar echipa* ■ *Se preconizează o fuziune C.S.M.-L.P.S.*

Ieri a avut loc la sediul Clubului Sportiv Municipal Iași ședința de analiză a secției de handbal feminin, echipa ieșeană fiind, după cum se știe, retrogradată în Divizia B. Punctul principal al discuțiilor a fost ***cererea jucătoarelor de a li se acorda salarii cuprinse între 300.000-400.000 lei, locuințe pentru unele jucătoare și locuri de muncă sigure.*** Dat fiind faptul că cei prezenți din partea conducerii clubului, a D.J.T.S. și a Asociației SPORTIS nu au putut da un răspuns imediat și pentru că exista riscul unei amînări sine die a discutiilor s-a trecut la fapte. Dl. Ioan Cozaru, director al S.C. IASI XXI, invitat la întîlnire a spus că ***în nici un caz societatea care încă nu s-a materializat nu va putea acorda într-un viitor apropiat sprijin handbalului ieșean.*** Pentru că jucătoarele au cerut să li se dea dezlegare pe loc, în alb, ele motivînd că echipele unde doresc să meargă nu încep tratativele fără a avea aceste dezlegări, s-a hotărît să se țină o ședință fulger a Biroului secției de handbal. În urma acestei ședințe s-a hotărît să li se acorde dezlegare jucătoarelor care vor solicita acest lucru, cu condiția să fie îndeplinite formalitățile legale, în speță, un delegat al clubului respectiv să vină la Iași pentru discuții. S-a vehiculat ideea unei ***fuziuni între C.S.M. și Liceul cu Program Sportiv,*** dl. Vasile Midvighi (director L.P.S.) afirmînd că trebuiesc analizate toate condițiile legale unei asemenea fuziuni. S-a discutat despre suma necesară menținerii echipei în campionat, aceasta fiind după opinia d-lui Ion Raicu și a profesorului Radu Tetiniuc de aproximativ 80 milioane lei, toți cei prezenți arătîndu-și neîncrederea că această sumă ar putea fi acoperită de orașul Iași. Profesorul Tetiniuc a anunțat și faptul că ***jucătoarele Daniela Iosub, Liliana Bahrim și Alina Grosu au fost suspendate de către club pentru un an (în cazul primei) și cu opt luni (în cazul celorlalte două).***

Dl. Ioan Raicu a arătat că, dacă va fi solicitat, va rămîne în continuare ca presedinte al Biroului secției de handbal, dar numai onorific, domnia sa nemaiavînd resurse pentru a cheltui bani pentru handbal. Dintre cele zece jucătoare prezente la sediu, cinci și-au manifestat dorința de a pleca: ***Stela Rupa, Beatrice Duca, Mihaela Chitoroagă, Lăcrămioara Alexescu-Pintilei și Mihaela Crăcană.*** Urmează ca, în funcție de sosirea delegaților echipelor solicitatoare să se urmeze cursul legal al transferului. **(Mircea UNGUREANU)**

C.M. de handbal masculin

Good bye, Atlanta!

■ *Egipt - România 31-26 (13-14)*

Rușinoasa înfrîngere suferită marți seară de naționala de handbal reprezintă una dintre cele mai dureroase palme primite de sportul românesc în ultimii ani. Elevii lui Vasile Stîngă au reușit "performanța" de a pierde calificarea în sferturile de finală în fața unei echipe fără importanță în handbalul mare (deși comentatorul televiziunii încerca să ne convingă că egiptenii au o carte de vizită ... impresionantă !?) și care - sinceri să fim - nici nu au jucat cine știe ce. Adevărul este nu că africanii au avut o evoluție senzațională, ci că băieții noștri au jucat la limita lamentabilului. Unei echipe de clasă nu-i este permis să rateze în ultimele 10 minute 5 atacuri prin pase în aut, scăparea mingii din mîini ori forțări în atac! Cum, la fel, este inadmisibil să primească într-o repriză nu mai puțin de 18 goluri, 95% din șuturile care s-au tras după pauză pe spațiul portii lui Toacsen și Buligan transformîndu-se în goluri... Puternicii interi Elwareth și Ahmed Ellatar au tras adeseori și de la 9-10 metri, iar suturile lor au străpuns fragilul blocaj al echipei noastre, surprinzîndu-i pe portari. Dacă apărarea a fost la pămînt, nici despre compartimentul ofensiv nu putem spune că a funcționat mai bine. Ghimeș și Bești au arătat că nu pot face față tensiunii unui astfel de meci, iar pivotul Mocanu a fost doar o umbră palidă a celui care învinsese aproape de unul singur echipa Franței. Este inexplicabil, de asemenea, de ce conducerea noastră tehnică l-a ținut în permanență pe banca de rezerve pe Robert Licu, privînd astfel echipa de aportul celui mai bun jucător al său. Admițînd chiar că Licu era accidentat, așa cum s-a susținut încă înainte de plecarea din București, credem că el ar fi fost mai eficient decît Răduță ori Bești.

Nu putem concepe că marți seară au fost pe teren alți jucători decît cei care învinseseră cu doar cinci zile în urmă puternica formație a Franței. Putem concepe doar că "tricolorii" - jucători și antrenori - au căzut pradă complexului de superioritate în fața micii echipe egiptene, de a cărei înfrîngere au fost convinși probabil încă de înaintea meciului. "Cum o să ne împiedicăm de bietul Ahmed, noi, care am învins Franța, ditamai vicecampioană a lumii?" Și uite așa, mărșăluind cu voie bună pe bătătorita cale a automulțumirii, băieții noștri au pierdut în fata Egiptului la 5 goluri diferență. Un scor care i-a adus pe Otelea, Penu și pe ceilalți colonei și generali ai handbalului românesc în pragul infarctului. Iar Olimpiada '96 a rămas doar un vis frumos, accesibil acum curajoșilor jucători egipteni și nu celor români, care s-au văzut prea devreme cu biletele spre Atlanta în buzunar. **(Ion C. TEODOR)**

Celelalte rezultate din optimi: Rusia - Islanda 25-12 (11-8); Germania - Belarus 33-26 (15-13); Elveția - Cuba 27-26 (16-9); Franța - Spania 23-20 (12-9); Suedia - Algeria 28-22 (16-12); Cehia - Coreea de Sud 26-25 (9-8) (după prelungiri); Croația - Tunisia 29-28 (după prelungiri) (18-18). În sferturile de finală: Franța - Elveția 28-18; Germania - Rusia 20-17; Croația - Egipt 30-16.

Ciclism - Turul Italiei

Casagrande îl învinge pe... Casagrande

■ *Etapa a V-a: Recanati - Tortoreto Lido (182 km)*

În sportul italian, cînd spui Brescia, spui Corioni, Lucescu sau fotbal, în general. Din acest an, de la reînființarea echipei Brescia Latina, se vorbește tot mai mult și despre ciclism. În afara comportărilor bune de la începutul sezonului, o nouă dovadă o constituie aceste prime etape din "Il Giro", componentii acestei echipe fiind mereu printre protagoniști. Marți, de exemplu, eroul etapei a 4-a a fost Fabrizio Bontempi (nici o legătură cu celebrul Guido Bontempi), autorul unei evadări solitare de 152 km. Ieri a fost, în sfîrșit, ziua victoriei, datorită tînărului Filippo Casagrande, fratele lui Francesco (Mercatone Uno), cel clasat pe locul al treilea atît în etapa trecută, cît și în clasamentul general. Dar, pentru a da Cezarului ce-i al Cezarului, trebuie să menționăm că Filippo, ca și fratele său, au fost printre cei opt care s-au alăturat evadării lui Ralf Sörensen (MG - Technogym). Danezul, după o etapă, a patra, catastrofală, a încercat să remonteze la "general". I-a mai avut alături, în afara fraților Casagrande, pe experimentații Breukink (Olanda - ONCE), Zvorada (Cehia - Lampre) și Chiesa (Carrera).

Soarta etapei s-a decis pe cățărarea punctată de la Tortoreto, cînd mai erau de parcurs 15 km și cînd Sörensen a sprintat din nou, doar Filippo Casagrande, Breukink și Chiesa, apoi partial Gelfi, fiind capabili să-l urmeze. La sprintul final, mult mai bine cotatul Sörensen s-a înclinat în fața tineretii învingătorului, care, la rîndul lui, și-a făcut cruce de bucurie, izbucnind în lacrimi de... Lacoste (crocodil). Deci, în clasamentul etapei, Casagrande jr., Sörensen și Breukink au sosit în această ordine, în același timp, urmați la 4" de Chiesa și la 31" de Gelfi. Nu s-au produs schimbări importante în clasamentul general, în care conduce tot elvețianul Tony Rominger. Tricoul verde (cățărători) aparține tot lui Piccoli, iar cel ciclame (pe puncte) lui Cipollini. Pe echipe, însă, Gewiss-Balan a trecut de Mercatone Uno. Conferința de presă a fost foarte agitată. Carmine Castellaro (directorul Turului Italiei), a declarat: "Nu fac pronosticuri! Am fost acuzat că favorizez italienii, făcînd o primă săptămînă lejeră, dar cei care mă acuză au uitat etapa a patra". Solicitat de numeroșii spectatori prezenți, dar și de

comentatori și-a făcut aparitia și "Il Diavolo" Chiappucci, care a declarat: "Evident, sînt nemulțumit de aprecierile specialiștilor față de începutul meu de sezon. Vom mai vedea în etapele de munte, mai mult decît ce-am arătat în ultimele două etape. Vreau doar să demonstrez că sînt fidel ciclismului și să le închid gura celor ce m-au ironizat. Îmi cunosc dimensiunile, nu sînt superman, cum nu toți au superrezultate cursă după cursă". Primul care și-a cerut scuze față de Chiappucci a fost un alt mare idol al ciclismului italian, actual comentator, 'Beppe Saronni! **(George ANGHEL)**

În fotografie: Ralf Sörensen (stînga), inițiatorul principalei acțiuni a etapei.

CONCURS DE PRESELECȚIE

COTIDIANUL Monitorul

organizează un concurs pentru ocuparea postului de

corespondent permanent pentru municipiul Botoșani

Condiții:
- studii încheiate
- domiciliul stabil în municipiul Botoșani

Înscrierile se fac la secretariatul cotidianului **Monitorul** Smîrdan 5, zilnic între orele 10.00-14.00.
Termen limită: **JOI, 17 MAI**

ATENȚIE PENTRU AUTOVEHICULE CU MASĂ MAI MARE DE 3,5 TONE SAU LUNGIME MAI MARE DE 7 M

PLĂCI AUTO de identificare

• dreptunghiulare R70 • triunghiulare R69

Obligatoriu de la 1 iulie 1995
conform ordinelor 158/388 și 165/389
ale Ministerului de Interne și Ministerului Transporturilor

Achiziționarea produselor neînsoțite de **Certificate de Conformitate** și care nu corespund ordinelor menționate se sancționează prin confiscarea produselor, mergînd pînă la urmărire penală.

UNIVERSAL RX GROUP
6600, Iași, str. Grigore Ureche 3, tel./fax: 112058, 212660

STAYER

polizoare unghiulare - Ø180 - 230 mm
mașini de găurit - Ø13 mm
mașini de șlefuit cu bandă - 75x457 mm
electropompe pentru irigați - 5m³/ha - 800 w
motopompe - 2 CP - 1 și 1/2 țoli
electrocompresor - 25/260 l/min

ALFA CIVIC
Șos. Națională 198, bl. B, sc. A, et. 7, ap. 26
CP 765, CP 3
6600 Iași, România
Tel./Fax (40)-32-13.76.13

unelte • scule • dispozitive • accesorii • aparate electrice • instalații • adezivi • coloranți • abrazivi

PANGRAN anunță majorarea prețului la pîine cu 50%

Firma PANGRAN S.A., principalul producător de pîine și produse de panificație din Iași, și-a anunțat recent intenția de majorare a prețurilor produselor sale cu 45-50%. Majorarea prețurilor urmează să intre în vigoare la data de 12 iunie a.c. și este motivată atît prin creșterea prețurilor la transportul feroviar și rutier și la o serie de utilități, cît și prin scumpirea prognozată a energiei electrice, a gazului metan etc. În aceste condiții, pîinea PANGRAN de 500 g va costa 490 lei față de 330 lei, cît costă în prezent.

Singurele sortimente la care nu vor fi făcute modificări de preț sînt sortimentele de pîine al căror preț se află sub supravegherea Guvernului, cum este cazul pîinii albe simple care se produce în prezent doar pentru cantine, grădinițe, unități militare, spitale etc. **(Costel STROESCU)**

Decuplări în masă de la rețeaua de gaz metan

"La nivelul municipiului Iași se înregistrează datorii de peste șapte miliarde de lei în ceea ce privește plata serviciilor de distribuire a gazului metan. Din această cauză, am luat hotărîrea ca în următoarele zile să trecem la decuplarea din rețeaua de distribuție a asociațiilor de locatari care au datorii mari către noi", a declarat George Ceriu, șeful Serviciului producție al Regionalei de Gaze Naturale Moldova Nord, filiala Iași a ROMGAZ. Declarația a fost făcută ieri, în cadrul întîlnirii de la Primăria Iași dintre Constantin Simirad și reprezentanții conducerilor principalelor regii autonome din Iași. **(Mihai GIUBERNEA)** **(Alte amănunte în pagina 2A)**

VINERI
19 mai 1995
An V,
Nr. 116 (1179)
12 PAGINI
300 LEI
pentru Republica Moldova - 30 bani

cotidian de informații
Monitorul

SECȚIUNEA A
ȘTIRI, OPINII, COMENTARII

Înainte de a anunța Poliția, Salvarea sau Pompierii, sunați la MONITORUL!
17.25.57
14.56.10

Director onorific: AUREL LEON
Redactor șef: DAN RADU

Tribunalul Iași nu este de acord cu eliberarea pe cauțiune a lui Ilie Trifina și Leonard Cănănău

■ *cererile depuse de cei doi în instanță au fost respinse* ■
■ *judecarea foștilor fotbaliști va începe la data de 8 iunie* ■

Tribunalul Iași a respins ieri cererile de punere în libertate pe cauțiune a foștilor fotbaliști ***Ilie Trifina*** și ***Leonard Cănănău,*** acuzați de dare de mită, respectiv de complicitate la această infracțiune în tentativa de trucare a meciului ***Dacia Unirea Brăila - FC Lynx Iași.***

Hotărîrea a fost adoptată în finalul ședinței, după amînarea judecării dosarului de fond, pentru data de 8 iunie. Precizăm că în cadrul ședinței de ieri au fost analizate trei dosare separate ale celor doi foști fotbaliști. Primul dosar analizat a fost dosarul de fond, ce cuprinde dovezile acuzării celor doi, precum și declarațiile acestora. Instanța a dispus amînarea acestui dosar din cauză că Ilie Trifina nu avea apărător ales pentru a-i pleda cauza.

Al doilea dosar a fost cel privind cererea de eliberare provizorie pe cauțiune a lui Ilie Trifina, iar cel de-al treilea a fost cel referitor la cererea de eliberare provizorie a lui Leonard Cănănău.

După amînarea dosarului de fond, avocatul care susține cererea de eliberare pe cauțiune a lui Ilie Trifina a cerut punerea acestuia în libertate, menționînd că sînt îndeplinite condițiile legale necesare eliberării acestuia pe cauțiune (acoperirea prejudiciului, pedeapsă prevăzută mai mică de șapte ani și inexistența pericolului ca acesta să comită noi infracțiuni). În plus, avocatul lui Ilie Trifina a mai subliniat și situația familială extrem de delicată a fostului fotbalist (Trifina are trei copii, iar soția acestuia este foarte bolnavă).

Procurorul de ședință s-a opus cererii avocatului, motivînd că fapta săvîrșită este extrem de gravă și că inculpatul nu a avut o poziție sinceră, de recunoaștere a faptei.

Apărătorul lui Leonard Cănănău, avocatul Narcis Giurgiu, a apreciat că cererea de eliberare pe cauțiune nu are legătură cu fondul cauzei și că, potrivit prevederilor legale, sînt îndeplinite condițiile necesare eliberării provizorii a celor doi pe cauțiune.

După o deliberare de aproximativ două ore, completul condus de judecătoarea Leucadia Rosculeț a respins cererile de eliberare pe cauțiune depusă de foștii fotbaliști. **(A. SCUTELNICU)**

Cutremur de mare intensitate în zona Tudor Vladimirescu

■ *Statul Major de Apărare Civilă va simula pe 30 mai producerea unui asemenea dezastru*

Ieri, la orele amiezii, cetățenii aflați în zona campusului universitar ***Tudor Vladimirescu*** au rămas suprinși de o forfotă neobișnuită. Un zgomot puternic, urmat de o impresionantă desfășurare de forțe ale armatei, poliției și pompierilor au descumpănit pentru cîteva momente trecătorii. Un elicopter militar a survolat zona, iar sirenele autosalvărilor și mașinilor de poliție au uimit populația. Prin megafoanele instalate pe stîlpii de înaltă tensiune, o voce gravă anunța un șir întreg de dezastre, expozii de conducte, incendii, oameni răniți, alpiniști urcați pe clădiri distruse, încercînd să salveze supraviețuitorii. Toate aceste acțiuni au durat aproape o jumătate de oră și au făcut parte din antrenamentul parțial organizat la Iași de Statul Major de Apărare Civilă, în vederea pregătirii simulării unui cutremur combinat cu accident chimic. Simularea propriu-zisă va avea loc în ziua de 30 mai și va fi precedată de o repetiție generală pe 25 mai a.c. **(continuare în pagina 2A)** **(Silviu LABEȘ)**

În fotografie, un aspect din timpul antrenamentului de ieri, în care se observă acțiunile pompierilor și ale unui elicopter militar.

Ieșeanul Costică Mihăilescu a cîștigat la loterie cetățenia SUA

■ *"Cînd am ieșit din clădirea Ambasadei SUA din București vorbeam de unul singur"*

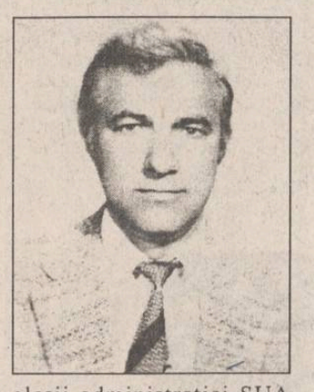

"Cînd am ieșit din clădirea ambasadei SUA din București vorbeam de unul singur: nu-mi venea să cred că am primit viza de emigrant în Statele Unite", ne-a declarat ***Costică Mihăilescu,*** din Iași, str. Lascăr Catargi nr. 33A, et. I, ap. 1, unul dintre puținii beneficiari ai loteriei organizate de SUA pentru acordarea de vize de emigrare cetățenilor români. Costică Mihăilescu **(foto)**, de profesie constructor arhitect, urmează să emigreze în Statele Unite ale Americii pînă pe data de 13 august 1995. Menționăm că, începînd din 1994, SUA organizează anual o loterie internațională prin care sînt selectionați cei interesați de emigrarea în această țară.

După cum ne-a declarat C. Nihăilescu, motivul principal pentru care a participat la loteria amintită a fost dorința de a duce o viață mai bună decît în România. Organizată pentru prima dată în septembrie 1993, loteria pentru vizele de imigrare în SUA presupune o serie de etape ce trebuie parcurse de fiecare solicitant. În primul rînd, după selecția preliminară, aleșii administrației SUA primesc un set de formulare (circa 25 de pagini de chestionare) pe care trebuie să le completeze și să le trimită Centrului Național de Vize al SUA. Urmează a doua serie de formulare, care sînt analizate de administrația SUA, după care "alesul" primește o confirmare referitoare la acceptul dosarului său. Pasul următor este vizita medicală, efectuată la Spitalul Colentina din București, contravaloarea acestui serviciu fiind de 65 de mii lei pentru fiecare membru adult al familiei emigrantului și 50 de mii lei pentru copii. După acest pas, solicitantul vizei de imigrant poartă o discuție cu ambasadorul SUA la București, interviu pe care trebuie să-l plătească cu echivalentul a 170 de dolari americani, pentru fiecare membru al familiei sale. Practic, acest interviu este ultimul obstacol pe care trebuie să-l treacă pentru primirea vizei.

În cazul în care interviul permite ambasadorului acordarea vizei de imigrant în SUA, solicitantul acesteia trebuie să achite 30 de dolari americani sau echivalentul în lei al acestora, care reprezintă o taxă pentru redactarea vizei.

Costică Mihăilescu ne-a declarat că viza pe care a obținut-o de la ambasada SUA din București îi conferă toate drepturile unui cetățean american, cu excepția dreptului de vot, de a fi ales în structurile politice ale Statelor Unite ale Americii, precum și cu excepția obligației de a satisface stagiul militar în armata SUA. Menționăm că, pentru început, imigrantul în SUA primește ajutorul unor organizații neguvernamentale în vederea primirii unui loc de muncă. **(Alin TOCAN)**

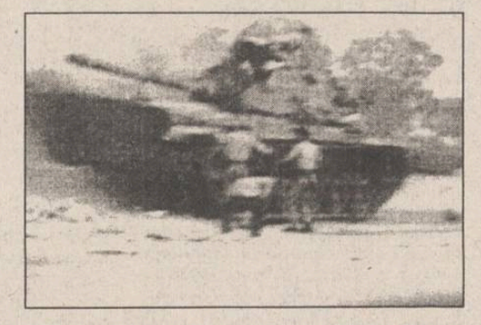

Scene incredibile pe o stradă din orașul San Diego

■ *un individ a furat un tanc și a avariat 40 de autoturisme particulare*

După ce a furat un tanc dintr-un depozit de armament, un bărbat a semănat panică în orașul american ***San Diego*** (statul California). Urmărit de 20 de mașini ale poliției, tancul M-60 a putut fi oprit doar cu un baraj din ciment instituit de forțele de ordine. Acestea au dat foc motorului silindu-l pe atentator să iasă din tanc și, ulterior, l-au împușcat. În timpul "promenadei", tancul a avariat nu mai puțin de 40 de mașini.

În fotografie, momentul în care a fost capturat infractorul.

În legătură cu acuzațiile că ar fi fost racolat de KGB

Președintele nu se va prezenta în fața Parlamentului

Președintele Ion Iliescu nu va da nici un răspuns interpelării formulate de deputatul PD(FSN), ***Radu Berceanu,*** a declarat, joi, purtătorul de cuvînt al Președinției, Traian Chebeleu. Radu Berceanu, într-o interpelare făcută în Parlament, i-a cerut președintelui Iliescu să vină în fața Legislativului, pentru a lămuri acuzațiile vehiculate în presă potrivit cărora, în timpul studenției sale la Moscova, ar fi fost racolat de KGB. Chebeleu a precizat că președintele Iliescu consideră interpelarea deputatului PD drept ***"inacceptabilă din punct de vedere al regulilor de procedură". "Domnul Berceanu ar trebui să știe că, într-un stat de drept, nu acuzatul este cel care trebuie să se dezvinovățească. Cei care formulează acuzațiile trebuie să aducă dovezile necesare, pentru ca Justiția să acționeze în consecință",*** a conchis Traian Chebeleu. Partidul Democrat nu-și va însuși inițiativa vicepreședintelui său, Radu Berceanu, de a-l invita pe președintele Iliescu în fața Parlamentului, au anunțat, joi, liderii acestui partid. ***"Nu credem în reușita politică a acestei acțiuni",*** a declarat liderul PD. El a fost de părere că parlamentarii pot răspunde inițiativei lui Berceanu, dar s-a arătat sceptic în privința reușitei.

CDR și-a exprimat poziția față de Recomandarea 1201

■ *aceasta poate fi introdusă în Tratatul româno-ungar, cu specificația că este imposibilă crearea zonelor autonome pe criterii etnice*

CDR se pronunță pentru introducerea în Tratatul româno-ungar a prevederilor Recomandării 1201, cu condiția stipulării imposibilității creării de zone autonome pe criterii etnice, se arată într-o declarație dată publicității miercuri de Comitetul Executiv al CDR. Documentul arată că alianța susține descentralizarea și autonomia locală, prevăzută în art. 119 din Constituția României, cu respectarea drepturilor individuale ale tuturor cetățenilor României, indiferent de originea lor etnică. În opinia CDR, Guvernul este vinovat de ***"proasta gestionare a politicii externe, care a avut ca rezultat izolarea României și a diminuat șansele reale de integrare europeană a țării noastre".***

NOUTĂȚILE ZILEI

Se întrevăd modificări substanțiale în învățămînt

Senatul a început ieri dezbaterile la noua Lege a învățămîntului. Conform proiectului aflat în atenția senatorilor, se întrevăd schimbări esențiale față de actuala lege. **(Amănunte în pagina 5A)**

45 de zile pentru fuziunea PNL-CD cu PNL

Conducerea CDR a acordat un termen de 45 de zile PNLCD, pentru a găsi modalitățile de fuziune cu PNL. Propunerea lui Emil Constantinescu de a se anula votul în CDR formațiunii conduse de Nicolae Cerveni, în cazul în care după 31 mai a.c. fuziunea nu ar fi fost realizată, nu s-a regăsit în vreun document al Convenției. În paralel cu întrunirea la nivel înalt a CDR la clubul "Nasta", PD, PL '93, PSDR, PAC și UDMR au hotărît ieri să înainteze Parlamentului două moțiuni simple, referitoare la demiterea primarilor Opoziției și arestarea unor președinți și directori de bănci. **(Mihaela CRISTEA)**

Bancnote false provenite din Italia

Polițiștii din Satu Mare au reținut marți doi țigani, soț și soție, care aveau 2.408 bancnote false de cîte 5.000 de lei, informează Ministerul de Interne. Viola-Agneta și Vasile Fogarași, din comuna Vlad (județul Arad), au fost prinși la rudele lor din comuna Hodod, județul Satu Mare, unde se aflau în vizită. Din cercetările poliției, a rezultat că cei doi plasaseră deja o bancnotă falsă unui cetățean din comuna sătmăreană Acîș. Specialiștii au stabilit că banii falși provin din Italia. Soții Fogarasi sînt reținuți pentru cercetări. Cazul nu este singular. Pe 10 aprilie a.c., trei cetățeni italieni au fost prinși la Timișoara cu suma de 9.690.000 lei, în bancnote false de cîte 5.000 lei. Conform declarațiilor lor, banii au fost fabricați în Italia, unde era pregătită suma de un miliard de lei falși, pentru a fi plasată în România.

Răducioiu la Glasgow Rangers?

Ieri seară, postul național de televizune a anunțat că Glasgow Rangers, campioana Scoției, este interesată de activitatea internaționalului român, Florin Răducioiu, care în prezent evoluează la Espaniol Barcelona. În maximum două săptămîni, se va ști dacă golgeterul național va evolua începînd din sezonul viitor în Liga Campionilor. **(Lucian GHEORGHIU)**

Încă o victorie a Irinei Spîrlea

Continuînd seria bunelor evoluții, la turneul Open al Germaniei, care se desfășoară la Berlin (premii totale în valoare de 800 de mii de dolari), jucătoarea română Irina Spîrlea a trecut în turul al treilea de Marie-Joe Fernandez, cap de serie nr. 8 și nr. 12 în lume. Scorul ne scutește de comentarii: 6-2; 6-1. Vă reamintim că, în turul al doilea, Irina învinsese o altă favorită, sud-africana Amanda Coetzer (favorita nr. 10). **(V. GRĂDINARU)**

SAFI SA
SOCIETATEA DE ASISTENȚĂ FINANCIARĂ ȘI INVESTIȚII
FINANCIAL SERVICES AND INVESTMENT COMPANY
Sunați acum la telefon 117596

● FONDUL MUTUAL AL OAMENILOR DE AFACERI
Datele la zi valabile începînd de LUNI, 15 mai 1995.
Număr C.I. în circulație:
tip A: 205.349 tip B: 329.074 tip C: 429.203
Activul net: 143.878,54 milioane lei

NOU!
Începînd cu data de 17.04.1995 s-a lansat o nouă emisiune de Certificate de Investitor, tip C, cu valoarea nominală de 50.000 lei.
Valoarea la zi a certificatelor de Investitor (C.I.):
tip A: 421.600 lei - la răscumpărare
tip B: 105.400 lei - la răscumpărare
tip C: 52.700 lei - la vînzare

● FONDUL PRIVAT DE ACUMULARE ȘI PENSII
deschis atît persoanelor în activitate, cît și pensionarilor

Casa Modei (mezanin) Telefon 117596
Zilnic, între orele 9,00-18,00 (sîmbătă, duminică închis)

Biroul SAFI Iași practică cel mai mic comision

vodcă KONDRATOV - 0,7l; 0,5l
vodcă TIMOFEI - 0,7l; 0,5l
palincă - 4 sortimente
șampanie CHATEAU NOIR
BERE ZIMCA - Piatra Neamț: blondă, brună, neagră
en gros
SC DECAR SRL
Tel./fax 212338, 176610
Str. Crișan 12 (fostul sediu al Cooperativei "Solidaritatea")

INSTITUTUL EUROPEAN PENTRU COOPERARE CULTURAL ȘTIINȚIFICĂ IAȘI
str. Cronicar Mustea nr. 17, Iași
tel. 032/127311, fax 032/ 230197
Serviciile oferite de Institutul European Iași prin departamentele de profil sînt:
● grafică publicitară
● imprimare tipografică
(formulare tipizate, etichete pt. ambalaje individuale și colective în 1-6 culori, autocolante, prospecte, pliante și mape publicitare, cataloage de produse, calendare, broșuri, cărți, ecusoane și alte tipărituri plastificate pînă la format A3 etc)

MONITORUL DE IAȘI

Exemplu demn de urmat

Trei angajați ai S.C. TEROM au demisionat, fiind suspectați de concurență neloială

Conducerea S.C.TEROM S.A. a finalizat acțiunea de verificare a operațiilor comerciale efectuate de salariații sectorului comercial (aprovizionare, desfacere, export, cantină) prin firmele particulare la care aceștia sînt asociați sau patroni.

Potrivit informațiilor furnizate de ***Ioan Ardeleanu***, director general al societății, s-a constatat că, din cei aproximativ 40 de angajați verificați, patru persoane din compartimentele aprovizionare și desfacere au efectuat tranzacții comerciale neloiale față de combinat. Directorul general a precizat că pagubele aduse societății TEROM prin efectuarea acelor operațiuni, însumînd 2,8 milioane lei, au fost recuperate în întregime. În plus, în urma celor constatate, trei dintre persoanele răspunzătoare din serviciul aprovizionare - au plecat din combinat prin demisie sau transfer, iar o persoană - de la serviciul desfacere - a fost transferată în cadrul altui compartiment al unității. Reamintim că verificările personalului din sectorul comercial au fost demarate de către administrație în urma unei sesizări ce semnala efectuarea de operațiuni comerciale în interesul S.C. TEROM prin firmele particulare ale unor salariați. **(Mihaela BREZEANU)**

Balcan și Rebegea în fața instanței

A început procesul foștilor directori de la Agrocoop

Nicolae Balcan și ***Ioan Rebegea***, foștii directori de la S.C. "Agrocoop" Iași, au compărut ieri în fața unei instanțe a Tribunalului Iași. Potrivit rechizitoriului Parchetul de pe lîngă Tribunalul Iași, cei doi sînt acuzați de comiterea infracțiunilor de "fals intelectual", "uz de fals", "deturnare de fonduri", "înșelăciune în paguba avutului privat", "emiterea de cecuri fără acoperire" și "concurență neloială".

Activitatea dubioasă a foștilor directori de la AEI "Agrocoop" Iași a intrat în atenția organelor de urmărire penală în urmă cu aproximativ un an și jumătate, cînd Poliția ieșeană i-a arestat. Cuplul Balcan - Rebegea a încercat să deturneze patrimoniul AEI "Agrocoop", acțiune sprijinită din umbră de Direcția Agricolă și de sucursala din Iași a Băncii Agricole. Cei doi au reușit să iasă din spatele gratiilor în decembrie 1993, ca urmare a unei expertize contabile care infirma datele anchetei. cercetările au continuat pînă în septembrie 1994, cînd procurorul ***Camelia Boiță*** a dispus trimiterea în judecată a foștilor directori pe baza unei noi expertize contabile, care a relevat caracterul infracțional al faptelor comise de Balcan și Rebegea.

Avocații lui Nicolae Balcan și Ioan Rebegea au cerut, la termenul de ieri al procesului efectuarea unei noi expertize contabile, cea de-a patra în acest dosar. Instanța a admis cererea apărării, cauza fiind amînată pentru data de 8 iunie. **(Sorin SIMON)**

Astăzi, la ISJ

Se hotărăște soarta Școlii 15

Astăzi, în cadrul ședinței Consiliului de administrație al Inspectoratului Școlar Județean Iași se va discuta dacă Școala generală va deveni sau nu școală de aplicații a Școlii Normale.

Amintim că inițiativa respectivă a conducerii ISJ a generat un val de nemulțumiri atît în rîndul cadrelor didactice din unitate cît și în rîndul părinților. Astfel, pe lîngă memoriul - protest al cadrelor didactice, sute de părinți au semnat declarații comune de protest împotriva intenției ISJ. Cadre didactice de la școala amintită ne-au precizat că datorită reacției ferme de la școala 15 este posibil ca ISJ să renunțe la ideea transformării unității în școală de aplicații. În acest caz este posibil ca altă școală ieșeană să aibă soarta respectivă. **(Dan FODOR)**

Toți directorii de regii vor lua măsuri drastice împotriva datornicilor

Toți reprezentanții regiilor autonome din Iași s-au plîns ieri primarului ***Constatin Simirad*** de faptul că, din cauza neachitării datoriilor de către populație și agenți ecfonomici, vor fi nevoiți să pună în aplicare măsuri de constrîngere, prin întreruperea furnizării apei reci, calde și a gazului metan. Măsurile vor fi luate și pentru a se putea realiza modernizările și reparațiile la instalațiile de care dispun, întrerupte momentan din lipsă de fonduri. O problemă importantă a ridicat și ***Mihai Teodorescu,*** directorul R.A. "Citadin", care a propus să fie aprobată hotărîrea ca, după ce a fost asfaltată o stradă din Iași, timp de doi ani aceasta să nu mai fie stricată de eventualele lucrări făcute de o altă regie. Hotărîrea este binevenită pentru R.A. "Citadin", deoarece au fost cazuri în care, după ce s-a asfaltat o stradă, la numai cîteva zile ea a fost spartă de o altă regie care efectua diferite lucrări, strada rămînînd într-o stare deplorabilă. ***Ion Arcadie Dubeț***, directorul R.A. Termoficare, a menționat că în următoarele două săptămîni se așteaptă ca regia pe care o conduce să primească o primă coră din cele șase miliarde de lei, primite ca subvenții de la Guvern pentru modernizarea și retehnologizarea a două puncte termice din cartierul Dacia. Acești bani, vor fi folosiți și pentru a se cumpăra contoare termice și conducte preizolate. ***Vasile Meglei***, directorul de producție al RAJAC Iași, i-a atras atenția directorului R.A. "Termoficare" că asociațiile de locatari care se află în subordinea acestei regii au datorii mai mari decît cele independente, la plata apei reci. Între RAJAC și toate asociațiile de locatari a fost încheiată o convenție stabilită ca la 30 mai a.c. asociațiile să-și aducă la zi datoriile, în caz contrar urmînd să se întrerupă apa rece. Conducerea RAJAC este hotărîtă să respecte această convenție. Primarul Constantin Simirad a propus ca administratorii și împuterniciții asociațiilor de locatari care au datoriile cele mai mari să fie convocați la Primăria Iași pentru a motiva restanțele pe care le au către regiile autonome. Venit cu întîrziere la ședința de ieri, reprezentantul RAJAC a propus primarului ca linia de tramvai din strada Cuza-Vodă să fie modificată pentru ecartament lat. Constantin Simirad s-a opus acestei idei și a propus, la rîndul său, celor de la RATC să separe linia de tramvai de această stradă prin fundații diferite și să o izoleze la bază cu prețuri de cauciuc împotriva vibrațiilor. **(Mihai GIUBERNEA)**

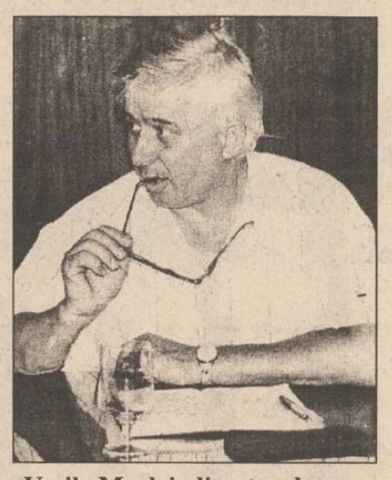

Vasile Meglei, director de producție al RAJAC: "Asociațiile din subordinea RA Termoficare au datorii mai mari decît cele independente"

MINOLTA

Gratuit !

Copia color mărită

a fotografiei preferate !

Vă mărim gratuit fotografia dumneavoastră preferată cu copiatorul nostru MINOLTA full-color,

la expoziția : MINOLTA ROMANIA

organizată în : IAȘI

la: Teatrul Național "Vasile Alecsandri"

în perioada 22-24 mai

Vă vom prezenta și multe alte noutăți ale tehnicii din domeniul :

- birotică: • copiatoare care pot telefona • copiatoare digitale • copiatoare cu memorie • imprimante laser
- comunicațiilor: • aparate fax cu și fără robot telefonic
- fotografiei: • aparate de fotografiat pentru amatori și profesioniști

Cutremur de mare intensitate în zona Tudor Vladimirescu

(continuare din pag. 1A)

După cum a declarat reporterilor noștri colonelul ***Ioan Spiridon,*** șeful Statului Major de Apărare Civilă a României, la simularea dezastrului va participa un efectiv de 3000 de oameni. Aceștia fac parte din diferite formațiuni de intervenție, din cadrul forțelor armate, forțelor de poliție, jandarmi, cruce roșie. Alături de ei, vor participa la operațiuni și formațiuni speciale de apărare civilă. ***"Simularea cutremurului va începe prin introducerea unui zgomot caracteristic cutremurului ce a avut loc în 1977, care va fi amplificat de mai multe ori. La acest semnal, mijloacele de protecție civilă vor intra în acțiune, respectiv pentru executarea cercetării zonei industriale, a campusului universitar, a facultăților și a unor obiective din zona industrială a orașului. Fiecare persoană aflată în zonă va trebui să ia măsuri. De exemplu, șoferii mijloacelor de transport vor opri și-i vor debarca pe călători în zone sigure".***

Colonelul Ioan Spiridon a mai precizat că populația va fi nevoită să asculte informațiile ce se vor difuza la megafoane de mare putere, instalate în diferite zone ale orașului, pentru a se evita accidentele și pentru a se ști cum trebuie să se procedeze în cazul în care aceste dezastre s-ar produce în realitate. Se va simula o posibilă situație reală prin efecte marcate de pirotehnicieni și specialiști din Comandamentul Apărării Civile: ***"Am marcat în seria acestor dezastre simulate incendierea unui tramvai, a unui troleibuz, a unor vagoane de cale ferată. În zona industrială se vor produce efecte ale cutremurului,cum ar fi căderi de ziduri, incendieri ca urmare a mișcărilor seismice etc."***, a afirmat colonel Toan Spiridon. Deoarece conductele subterane de gaze și apă sînt vechi de peste cincizeci de ani, se așteaptă ca acestea să nu reziste unui eventual cutremur. Ruperea sau fisurarea acestora va produce, după cum estimează specialiștii în Apărare Civilă, un șir de explozii și distrugeri de neînchipuit. Se pare că din aceste cauze, zona industrială este un potențial butoi de pulbere, în cazul în care s-ar produce un cutremur asemănător celui din 1977. ***"Vom anunța prin presă și prin afișe sau fluturași indicațiile pe care trebuie să le urmeze populația în scopul limitării unor astfel de nenorociri, în caz de dezastre. De luni, 22 mai, vom transmite informații de protecție pentru ca populația să fie avertizată în legătură cu acțiunea noastră"***, a mai declarat colonelul Ioan Spiridon, șeful Statului Major de Apărare Civilă a țării. **(Silviu LABEȘ)**

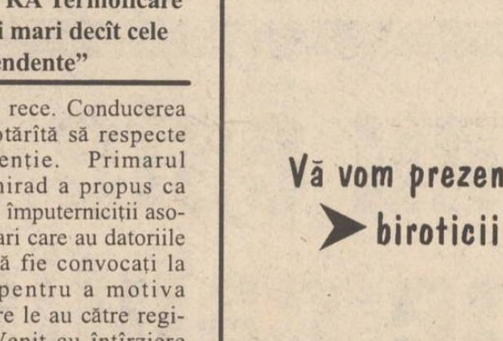

La antrenamentul de ieri au participat și echipaje ale Stației de Salvare

Primarul Constantin Simirad, despre amendamentele la Legea administrației publice

"Avizarea hotărîrilor Consiliilor locale de către prefect ar însemna o bătaie de joc la adresa autonomiei locale"

Săptămîna aceasta, la Consiliul Județean Iași, la Primăria Iași și la Prefectura Iași s-au primit din partea Departamentului pentru Administrație Publică Locală al Guvernului României propuneri privind amendarea Legii administrației publice locale, nr. 69 din 1991, și, respeciv, a Legii alegerilor locale, nr. 70 din 1991. Propunerile au fost trimise către aceste instituții pentru a se afla dacă au aplicabilitate în teritoriu. ***"S-au propus amendamente legate de o consolidare a puterii prefectului față de consiliile locale și chiar se încearcă subordonarea acestora consiliilor județene, ceea ce ar conduce la o situație hilară. Numai autonomie locală nu ar mai fi în cazul acesta. Cea mai năstrușnică idee pe care am văzut-o în aceste propuneri este cea legată de avizarea hotărîrilor consiliilor locale de către prefect, ceea ce reprezintă o bătaie de joc la adresa autonomiei locale",*** ne-a declarat ***Constantin Simirad***, primarul municipiului Iași. Pe lîngă aceste neconcordante găsite în propunerile trimise de către Guvern, primarul a observat și cîteva propuneri care ar fi binevenite. Una dintre ele se referă la faptul că primarul ales ar avea în consiliul local jumătate din consilieri din rîndul partidului din care face parte. Despre aceleași propuneri, ***Dan Gâlea,*** prefectul județului Iași, a declarat: ***"În general, sînt de acord cu amendamentele la Legea nr. 69, în forma propusă de către Guvern. Ele mai trebuie studiate și aprofundate".*** **(M.G.)**

Constantin Simirad consideră că unele amendamente ar fi binevenite

Managerul Corneliu Ciocan a răspuns ieri sindicaliștilor

Iminent conflict de muncă la PECO

La începutul acestei săptămîni salariații firmei "PECO Iași" S.A. s-au revoltat împotriva conducerii unității, înaintînd, în același timp, o sesizare care cuprinde 12 puncte, prin care solicitau explicații asupra unor probleme cum ar fi: situația pierderilor unității, situația debitorilor și a creanțelor firmei, rentabilitatea unor investiții, a unui contract cu un partener austriac, problema majorării salariilor, stadiul procesului de privatizare a unității etc. În cursul zilei de ieri, 18 mai, managerul S.C. "Peco" Iași S.A., Corneliu C. Ciocan, a răspuns în scris sesizării Sindicatului Liber "Peco" Iași, exprimîndu-și poziția față de toate cele 12 puncte cuprinse în sesizarea respectivă. În legătură cu aceasta, managerul Corneliu C. Ciocan ne-a declarat: "Punctele conținute în sesizare nu reprezintă revendicări, pentru că nu au legătură cu contractul colectiv de muncă, pe care eu consider că l-am respectat.

În ce privește problema salarizării, eu nu pot încălca legislația, deci nu am cum să majorez salariile. În ce privește situația contabilă a societății am explicat problemele cu care ne confruntăm. În urma răspunsurilor date de Corneliu C. Ciocan, salariații au reacționat prompt. În cursul zilei de ieri sindicaliștii au adunat semnături pentru declanșarea unui conflict de muncă, pentru sesizarea Curții de Conturi și a Corpului de Control al Primului Ministru, care să efectueze controale la S.C. "Peco" Iași S.A. **(C. STROESCU)**

Log-Soft s.r.l.

Calculatoare SALIENT
Imprimante EPSON, STAR, SEIKOSHA
Fax-uri și copiatoare TOSHIBA
Consumabile

NOU!!

Calitate superioară la prețuri avantajoase

SUNAȚI CHIAR ACUM!

Str. A. Panu 2A, IAȘI, telefon 032-21.11.30, fax 032-13.77.66

ComputerLand Center Iași

Doriți să comunicați simplu și rapid?

Singura soluție este ComputerLand Center Iași!

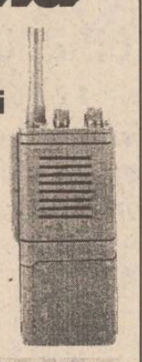

vinde și închiriază pe frecvențele proprii
stații radio MAXON
la cele mai avantajoase prețuri.

Bd. Ștefan cel Mare și Sfânt, bl. B2, 6600 Iași
telefon: 32-116651; 116772; 117300; fax:32-117956

AVATȚI Industries SRL IAȘI

Str. Tătărași 60-62, tel./fax 032-174054

Pune la dispoziția constructorilor și celor interesați o gamă variată de materiale de construcții pentru

AMENAJĂRI INTERIOARE

- Plafoane suspendate RIGIPS - 10,24 $/mp
- Tencuieli uscate RIGIPS:
  - cu structură - 8 $/mp
  - aplicate fără structură - 5 $/mp
- Pereți despărțitori - 12-23,6 $/mp
- Plafoane suspendate casetate 60x60 cm - 13,5-15 $/mp

Deasemeni, oferim o gamă variată de accesorii pentru amenajări interioare (feronerie, electrice, accesorii plastic), linoleum import, lacuri de parchet, adezivi.

Asigurăm asistență tehnică de specialitate și proiectare tehnologică asistată de calculator.

AMBIANȚĂ LA STANDARDE OCCIDENTALE!

INTERELECTRIC S.A.

magazin mita

TELEFAXURI Panasonic SANYO

TELEFOANE Panasonic - fără fir - SANYO General Electric (S.U.A.)

AUTORIZATE PENTRU CENTRALE ALCATEL

MOBILIER DE BIROU - mar mobili (Italia)

ACCESORII TELEFOANE, CALCULATOARE

Str. AGATHA BÂRSESCU Nr.8

Tel. : (032) 146314

SUCCESUL AFACERILOR dumneavoastră prin TINERETUL LIBER

Pentru reclame și anunțuri de mică publicitate vă puteți adresa Companiei de Publicitate NORD-EST

6600 Iași, str. Smîrdan, nr. 5
tel. 032/17.25.57, fax: 032/14.45.77

MONITORUL DE IAȘI

Ciudățeniile aplicării Legii 18

Cetățeanul Petru Roșca a primit în proprietate o movilă de 20 m înălțime

Odată cu aplicarea Legii fondului funciar, ieșeanul ***Petru Roșca*** s-a trezit într-o situație inedită: a fost împroprietărit cu o movilă de pământ. Explicația acestei situații constă în faptul că pe terenul de 0,4 ha a cetățeanului Roșca (teren situat în apropierea Facultății de Textile) a fost depozitat tot pământul obtinut pentru efectuarea fundațiilor tuturor clădirilor din preajmă. Astfel, s-a înălțat un mic deal cu o înălțime de cîțiva metri.

Pentru că proprietarul are totuși nevoie de un teren plat, a înaintat două cereri către Primăria Municpiului Iași prin care solicită îndepărtarea dealului artificial care îi acoperă terenul. Primăria i-a răspuns că problema ***"o puteți rezolva doar personal, prin identificarea celor care au depozitat pământul și obligarea lor să aducă terenul la starea inițială. În măsura în care, prin regiile din subordine, se vor ivi necesități ale unor volume de pământ, vă vom da concursul pentru reducerea dispozitivului de pe terenul dvs."*** La ora actuală, Petru Roșca este în continuare proprietarul unui morman de pământ fiind și în căutarea ***"celor care au depozitat pământul"*** pe terenul său. **(Dan FODOR)**

Atentei, șoferi!

Sectoare de drum în reparație

La ora actuală echipele Direcției Regionale de Drumuri și Poduri execută lucrări pe 30-40 sectoare de drum din întreaga Moldovă. Drumurile de trafic intens pe care se execută marcaje și îmbrăcăminti asfaltice sînt: Iași - Tîrgu-Frumos - Motca -Tîrgu Neamt - Pipirig - Poiana Largului, Gura Humorului - Cîmpulung Moldovenesc - Mestecănis - Vatra Dornei - Bistrita Năsăud, Galati-Foltești - Oancea - Murgeni, precum și sectoare de drum din zona de frontieră de la Albita. De asemenea, conducătorii auto trebuie să fie atenti la traversarea orașelor Tecuci, Huși, Tîrgu-Neamt, Dorohoi, unde se efectuează lucrări edilitare. Singura măsură pe care trebuie să si-o ia conducătorii auto este respectarea strictă a semnalizării existente pe traseele în lucru. **(Dana PAVEL)**

Bombă chimică lîngă Pascani

Țiganii comercializează fără autorizație pesticide extrem de toxice

La începutul acestei săptămîni, în apropierea municipiului Pașcani, organele de politie au descoperit circa 2-3 tone de produse toxice (pesticide). Acestea aparțineau unor romi care le comercializau populației din zonă fără a avea autorizație, produsele nefiind procurate de la centre de protecția plantelor ori de la societăți comerciale specializate în acest sens. În urma controlului efectuat, ing. Iulian Oancea, inspector șef adjunct în cadrul Inspectoratului teritorial de stat pentru protecția muncii din Iași, ne-a declarat că la o primă evaluare, se pare că aceste produse fac parte din grupele I și II de pesticide, tratamentul cu acestea fiind permise numai echipelor special autorizate. Cantitatea de produse toxice a fost sustrasă de către romi de la Combinatul chimic din Cîmpia Turzii și depozitată în timp aproape de municipiul Pașcani. În prezent, aceste produse au fost confiscate, s-au luat mostre pentru efectuarea analizelor, în urma rezultatelor urmînd a se lua măsurile necesare. **(C.S.)**

Cum se fac "reparațiile curente" la Tabăra de copii "Bucium"

Inspectoratul Școlar Iași a investit zeci de milioane pe terenul familiei Păun

■ *în luna martie 1995, Inspectoratul Școlar a dispus asanarea unui helești de 570 metri pătrați*

În urmă cu o săptămînă, ***"Monitorul"*** descria situația conflictuală dintre familia Păun și Tabăra "Bucium", pentru terenul din șos. Bucium 105. Amintim faptul că familia ***Păun*** deține o hotărîre judecătorească, rămasă definitivă, prin care i se reconstituie dreptul de proprietate, în fizic, pentru suprafața de 8,5 ha teren în șos. Bucium 105 - proprietatea familiei Păun. Această situație conflictuală este ieșită din comun datorită atitudinii autorităților față de nenumăratele cereri depuse de proprietarii de drept ai terenului. Dacă, pe de o parte, dreptul de proprietate al familiei Păun este recunoscut verbal atît de prefectul ***Dan Gâlea***, cît și de primarul ***Constantin Simirad***, în fapt se constată tergiversarea emiterii vreunui răspuns, favorabil sau nefavorabil, către proprietari. De asemenea, precizăm că această situație trenează din vara anului 1992, timp în care familia Păun a depus la Primăria Iași șase dosare pentru revendicare.

Cu toate că familia Păun deține o hotărîre judecătorească definitivă pentru terenul din șos. Bucium 105, Administrația Permanentă a Taberelor Școlare Iași a făcut o serie de investiții pe terenul aferent Taberei "Bucium", înglobat în proprietatea Păun. Aceste investiții, de ordinul zecilor de milioane de lei, au fost făcute sub acoperirea unor "reparații curente". Dar în ce constau "reparațiile curente"?

Pînă în luna martie, în curtea Taberei Bucium a existat un helești, amenajat în anii '40 de ***Nicolae Păun***, bunicul lui ***Corneliu Păun***, actualul revendicator al terenului. Acest luciu de apă, în suprafață de 570 mp, a fost amenajat pentru crearea unei rezerve de apă, deoarece, în zona Bucium, principala problemă o reprezintă sursa de apă. Pe la sfîrșitul lunii martie 1995, în curtea Taberei "Bucium" și-au făcut apariția mai multe utilaje care au astupat helești și au nivelat terenul. Dar iată ce afirmă inspectorul general ***Rodica Luca*** despre lucrările efectuate în curtea Taberei "Bucium": ***"Nu este vorba de investiții, ci de reparații curente. Acolo era un focar de infecție pentru că iazul era necurățat, fiind, în fapt, o mlaștină. Inspectoratul Școlar a făcut mai multe adrese către Prefectura Iași, în scopul rezolvării acestei situații ambigue a terenului. Dacă se va hotărî retrocedarea terenului către fostul proprietar, noi nu ne vom opune"***.

În condițiile în care bugetele de stat sînt și așa reduse, investiția făcută pe o proprietate străină pentru a așana un helești sub acoperirea unor "reparații curente" reprezintă un mister. Cu atît mai mult cu cît Corneliu Păun a afirmat că este hotărît ca, după ce va obține titlul de proprietate asupra terenului, să ceară Inspectoratului Școlar refacerea micului iaz.

În perimetrul taberei, în anii '40 exista un helești contruit de Nicolae Păun

De altfel, familia Păun bănuiește că tergiversarea rezolvării situației terenului este rezultatul unor interese ascunse ale cîtorva persoane. ***"Prin noua Lege a învățămîntului se va permite privatizarea caselor de odihnă ale cadrelor didactice. Trecerea unei tabere de copii în regim de casă de odihnă a cadrelor didactice se face printr-un ordin intern, fără nici o greutate. Cred că astfel se explică «dilatarea» suprafeței de teren aferentă Taberei "Bucium", în timp de cîțiva ani. Pe o hartă întocmită de «Habitat Proiect», în 1991, curtea Taberei "Bucium" era limitată la aproximativ 1,5 ha. În 1993, curtea, măsurată de topometriștii Primăriei Iași, măsura 2,1 ha. Acum aud că Administrația Taberelor reclamă 3,2 ha din terenul familiei. Știa vor să se privatizeze cu terenul nostru"***, a afirmat Corneliu Păun, reprezentantul moștenitorilor proprietății Păun.

Pe de altă parte, administrația taberelor invocă faptul că terenul pe care se află tabăra este domeniu public și nu face obiectul Legii 18.

Este cel puțin ciudat însă faptul că Inspectoratul Școlar Iași a acceptat să se facă investiții, în valoare de zeci de milioane lei la Tabăra "Bucium", pe un teren pentru care nu are garanții suficiente că-i va aparține. În aceste condiții există riscul ca banii publici alocați de Ministerul Învățămîntului să fie doar "aruncați în vînt". **(Daniel NITOI)**

Nota Redacției: În articolul institulat "Familia Păun luptă de cinci ani pentru redobîndirea terenului aferent Taberei Bucium", publicat în ***"Monitorul"*** din 6 mai 1995, există cîteva pasaje ce pot da naștere unor interpretări eronate. Datorită folosirii, fără intenție, a unor verbe la timpul prezent, s-ar putea crede că unele activități extrașcolare ale Taberei "Bucium" au loc în continuare. Precizăm că în urma unui control efectuat de doi inspectori școlari, în octombrie 1993, la Tabăra "Bucium", s-a constatat existența unor activități în afara programului taberei. De la data numirii actualei conduceri, în februarie 1994, directorul Ioan Cucuteanu a stopat abuzurile de la Tabăra "Bucium". În ceea ce privește numărul de cazări, tabăra "Bucium" a primit, în 1994, 1.492 de copii.

Ieri, la Tribunalul Iași

O mamă a cinci copii a fost condamnată la șase ani închisoare pentru omor

■ *ea și-a ucis soțul cu mai multe lovituri de cuțit, după ce acesta o terorizase ani în șir*

Tribunalul Iași a condamnat-o ieri pe ***Elena Chiriac***, trimisă în judecată sub acuzația de omor, la șase ani de închisoare, obligînd-o și la plata unor despăgubiri civile de trei sute de mii de lei.

Amintim că Elena Chiriac, în vîrstă de 37 de ani, mamă a cinci copii, și-a ucis soțul, pe ***Vasile Chiriac***, aplicîndu-i mai multe lovituri de cuțit. Omorul a avut loc în ziua de 15 septembrie 1994 și, potrivit rechizitoriului, a fost o consecință a agresiunilor la care a fost supusă inculpata de către victimă. În ziua respectivă, Vasile Chiriac a venit acasă în stare de ebrietate și a început să-și lovească soția și copiii. Elena Chiriac a trimis copiii la joacă și a încercat apoi să-l liniștească. Acesta, însă, a intrat în bucătărie și a amenințat-o că o să-i taie gîtul. Speriată, Elena Chiriac a pus mîna pe un cuțit și a început să îl lovească. S-a liniștit abia după ce victima a căzut, ca urmare a unei lovituri aplicată în zona gîtului. Amintim că victima și-a bătut în mod repetat soția, Elena Chiriac fiind internată în spital de nu mai puțin de șapte ori din cauza agresiunilor la care a fost supusă.

Cînd și-a dat seama ce s-a întîmplat, Elena Chiriac a început să țipe, alertînd vecinii. În aceeași seară, după ce s-a constatat decesul victimei, inculpata a fost arestată. Expertizele psihiatrice au concluzionat că în momentul săvîrșirii omorului Elena Chiriac avea discernămîntul diminuat, citățm ***"ca urmare a unei scurt-circuitări afective"***.

Deși procurorul care a anchetat acest caz a reținut în actul de trimitere în judecată că fapta, recunoscută de Elena Chiriac atît în fața organelor de cercetare, cît și în fața instanței, s-a produs ca urmare a unei stări de provocare, instanța a considerat că Elena Chiriac este vinovată de infracțiunea de omor și a condamnat-o, după cum am mai precizat, la șase ani de închisoare. Despăgubirea civilă de trei sute de mii lei, urmează să o primească ***Safta Chiriac***, mama victimei, în contul cheltuielilor de înmormîntare. Sentința nu este definitivă. **(A. SCUTELNICU)**

Amănunte despre intenția de asociere dintre "Dacia" Pitești și firma franceză "Peugeot"

Realizarea unui joint-venture între "Automobile Dacia" Pitești și producătorul de automobile "Peugeot" din Franța depinde de garantarea investiției de către Guvernul României. ***Horia Osipov***, directorul departamentului Asigurarea Calității din cadrul uzinei piteștene, ne-a declarat: ***"În șase luni de la obținerea garanției guvernamentale, putem demara fabricarea modelului «Peugeot - 306», într-un prim lot de 1000 de bucăți"***.

Modelul "Peugeot - 306", care ar putea intra în fabricație la Pitești încă în acest an, este un model relativ nou chiar și în Franța, fiind conceput de concernul "Peugeot" în anii '90. Horia Osipov ne-a mai declarat că "modelul va fi adaptat în așa fel încît prețul de vînzare către potențialii cumpărători români să fie accesibil. În acest scop se va renunța la o parte din accesoriile modelului de top, cum ar fi instalațiile de aer condiționat sau pentru depoluare". Prețul de livrare a modelului românesc fabricat după "Peugeot-306" va depinde de factori precum concurența, numărul de autoturisme fabricate etc. Horia Osipov a mai afirmat că ***"aceste automobile vor avea service asigurat în România la standard internațional, inclusiv piesele de schimb putînd fi procurate prin rețeaua noastră de distribuție"***.

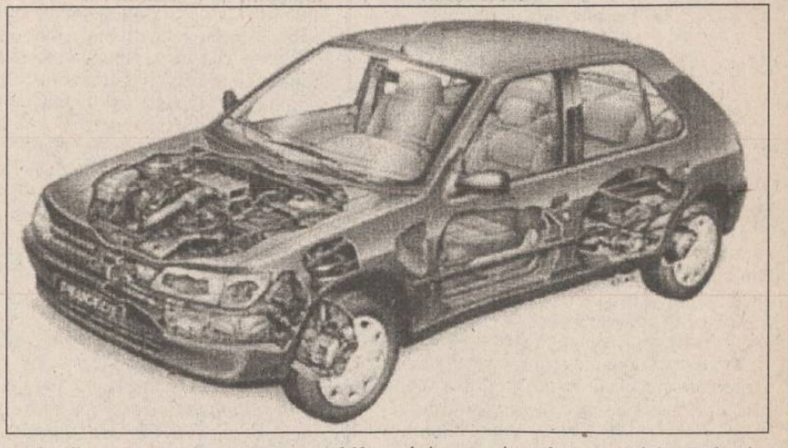

Interesul producătorului francez pentru realizarea acestui joint-venture se explică prin politica de cucerire a pietelor est-europene de automobile. De altfel, în prezent "Peugeot" deține deja o uzină de montaj în Polonia. Primul lot ce va fi realizat la "Dacia" Pitești, de 1000 de autoturisme "Peugeot - 306", este destinat testării pieței românești, existînd posibilitatea ca, în cazul în care acestea se vor vinde, în timp de doi ani să se ajungă la producerea a 10.000 de automobile pe an, atît pentru piața internă, cît și pentru export, conform spuselor lui Horia Osipov. **(Dorin BEJENARU)**

Contrabandă cu țigări prin Vama Siret

■ *Poliția a arestat șase persoane, patru români și doi arabi, membri ai unei rețele*

Poliția Județeană Suceava a descoperit recent un transport de țigări din import pentru care nu există documente care să certifice proveniența legală. În urma primelor cercetări, a rezultat că țigările au intrat în țară la data de 1 mai 1995 prin vama Siret, venind dinspre Ucraina, fără a se plăti taxele vamale și accizele de import, conform legislației în vigoare. Valoarea transportului se ridică la 465.000 USD.

De menționat că transportul nu a fost înregistrat la vama Siret, deși la vama ucraineană există unele documente justificative pentru cartușele de țigări. Poliția suceveană a arestat șase persoane - patru cetățeni români și doi arabi - pentru cercetări. Există bănuiala că "afacerea" este de mare anvergură, cu ramificații în București, Brașov și Pitești, fiind condusă de cetățenii arabi. Transportul țigărilor peste frontieră s-a realizat, se pare, cu mai multe autodube cu numere de înmatriculare ucrainene. De asemenea, există indicii că țigările provin din Republica Moldova, fiind trecute în România după tranzitarea Ucrainei.

Vom reveni cu amănunte după ce Poliția va finaliza cercetările. **(Dorin BEJENARU)**

A APĂRUT

AVIOANELE GIGANT pag. 5

Dispariția inelelor lui Saturn p. 15

Viața misterioasă a balenelor pag. 12

Centrul ecologist POLUAREA MEDIULUI

NORD-EST MAGAZIN

săptămînal de informație științifică • Anul I • Nr. 11 • 12- 24 mai 1995 • 16 pagini • 300 LEI •

O maladie mai înspăimîntătoare decît SIDA

EBOLA

■ a doua epidemie provocată de virusul EBOLA face ravagii ■ boala are o evoluție accelerată, transformînd corpul bolnavilor într-o masă de carne sîngerîndă ■ medicii se declară neputincioși: agentul purtător rămîne o necunoscută, iar tratament direct nu există ■ epidemia a izbucnit în Zair și amenință acum Europa *(pag. 14)* ■

Albinele știu să numere (p.13)

Lumea fantastică a realității virtuale CIBER ZBORUL

O boală perfidă Hepatita virală ■ virusul care cauzează boala poate fi depistat numai prin analiza sîngelui (p.11)

Boli provocate de poluarea atmosferică (p. 9)

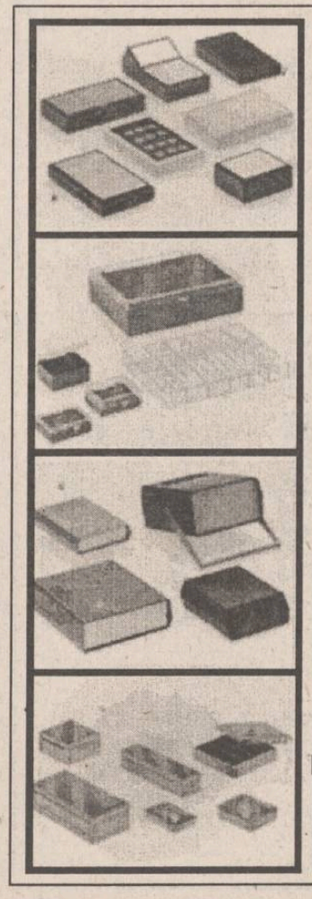

CARCASELE TEKO

prin BRECO

Electric PULS

Pentru livrări din stoc sau comenzi sunați la:

Telefon: 21.32.84

Fax: 23.00.94

APELAȚI CU ÎNCREDERE LA SERVICIILE TAXIURILOR DE STAT

TAXICOM

Taxiurile noastre pot fi recunoscute cu ușurință datorită casetelor "MONITORUL" sau "Capital" pe care NUMAI NOI le avem.

OFERIM RAPIDITATE, CONFORT ȘI CELE MAI MICI PREȚURI PE KILOMETRU

S.C. TAXICOM S.A. IAȘI

va practica următoarele tarife unice pentru efectuarea serviciilor sale după cum urmează:

- Taximetre: pornirea - 50 lei, tarif - 750 lei/km și staționare - 5000 lei pe oră.
- Furgonete Dacia: pornirea - 100 lei, tarif - 900 lei/km și staționare - 8000 lei/oră.
- Furgonete ARO+TV: pornirea - 100 lei/km și staționare - 8000 lei/oră.
- Camioane: pornirea - 100 lei, tarif - 1100 lei/km și staționare 8000 lei/oră.

Menționăm că unitatea noastră practică aceleași tarife pe timp de zi, pe timp de noapte și duminici și sărbători legale.

Tel. 953 sau 146593

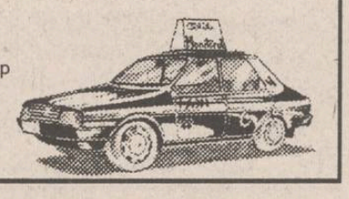

TV EUROPA NOVA canal 54

Vineri, 19 mai, ora 21[00]

FILM

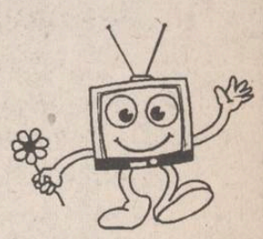

Trăind ca într-o închisoare

producție SUA

cu: James B. Sikking, Bibi Besch

regia: Ken Olin

MONITORUL INTERN

Un telefon foarte scump

Amenințarea teroristă de la podul Trotuș a costat SNCFR 2 miliarde lei

Pierderile cauzate de blocarea traficului feroviar pe magistrala 500 (București-Suceava), în urma anunțului terorist din 15 mai a.c., sînt estimate la aproximativ 2 miliarde lei, a declarat, în cadrul conferinței de presă de joi, ***Nicolae Ionescu***, președintele SNCFR. Blocarea traficului a afectat circulația a peste 10.000 călători, a adăugat sursa citată. Referitor la furturile de pe calea ferată (cabluri de alimentare, relee și contactori etc.), acestea au provocat, în ultimii patru ani, rețelei feroviare naționale pagube de peste 50 miliarde lei, a precizat sursa citată.

Prognoze optimiste

Pînă la Congresul din iunie, Partidul Socialist contează pe 12.000 de aderenți

Liderul Partidului Socialist, ***Tudor Mohora***, a afirmat în conferința de presă de joi, că formațiunea pe care o conduce numără, în prezent, circa 8000 de membri cu adeziuni semnate. Mohora și-a exprimat speranța că, pînă la primul Congres al partidului, programat să aibă loc în zilele de 17-18 iunie a.c., numărul persoanelor înscrise să se apropie de 12.000. Considerînd aceste cifre drept un succes, Tudor Mohora a afirmat că mulți dintre cei care doresc să se înscrie în PS ***"se tem de represalii din partea PDSR"***, riscînd să-și piardă funcțiile de conducere pe care le ocupă. Partidul Socialist a luat ființă în luna ianuarie 1995, în urma desprinderii din PSM a grupului din jurul lui Tudor Mohora.

Pregătirea campaniei electorale

PAC nu va face o alianță electorală la nivel central cu nici un partid

Partidul Aliantei Civice va merge, în viitor, pe aliante punctuale, a anunțat, joi, președintele PAC, ***Nicolae Manolescu***. El este de părere că PAC va realiza înțelegeri cu PD, PSDR, PL'93 sau UDMR, în funcție de interesele locale, dar că o alianță electorală la nivel central nu este previzibilă. Liderul PAC este dispus și la o colaborare cu PNLCD, a cărui poziție în Convenția Democratică a devenit nesigură în ultimele zile, după refuzul de a fuziona cu PNL. ***"PNLCD este un partid liberal, care este oricînd binevenit alături de noi"***, a afirmat Manolescu. PAC exclude, însă, orice alianță cu PDSR, în ciuda declarațiilor curtenitoare ale liderilor partidului de guvernămînt. Aceștia au declarat, de mai multe ori în ultimul timp, că PAC este un partid de viitor, al cărui Program are multe puncte comune cu cel al PDSR. ***"Dacă cineva îți face curte nu înseamnă că vrea și să te ia de nevastă. Poate urmări și altceva"***, a apreciat Nicolae Manolescu.

O primă victorie sindicală

Liderii greviștilor de la ASTRA Arad au început negocierile cu o comisie guvernamentală

Liderii Sindicatului "ASTRA-Vagoane" din Fabrica de vagoane de marfă arădene au început, joi la prînz, negocierile cu o comisie guvernamentală, în Prefectura Arad, a declarat Agenției Mediafax un lider de la Fabrica de boghiuri, ***Gheorghe Ardelean***. Ardelean a spus că greva spontană declanșată la Fabrica de vagoane de marfă continuă, pînă la aflarea rezultatului negocierilor. Greviștii cer contracte ferme pentru ASTRA SA, care să înlăture criza în care se află societatea. Alte trei sindicate din societate s-au solidarizat cu "ASTRA-Vagoane" și se află în grevă parțială.

"The Washington Post" despre România

"Din perspectiva americană, extinderea NATO nu ar fi indicată"

■ ***"Pentru România, garanțiile de securitate ar fi binevenite, dar nu și pentru SUA"***

În articolul ***"Europa Centrală - nisipul mișcător al NATO"*** publicat în ***"The Washington Post"***, ***Doug Bendow***, cercetător principal la Institutul Cato, analizează consecințele pe care le-ar putea avea extinderea NATO în țările est-europene, concluzionînd că ***"din perspectiva americană, extinderea NATO nu ar fi indicată"***. Autorul își începe argumentația pornind de la cazul României, citînd aprecieri ale ministrului român de externe, ***Teodor Meleșcanu***, care a opinat că ***"după dispariția Pactului de la Varșovia, nici o țară membră, cu excepția Rusiei, nu este capabilă să asigure propria securitate"***. Cercetătorul american arată că în contextul dezbaterii despre lărgirea NATO, președintele României, ***Ion Iliescu***, a respins ideea care circulă în mediile occidentale potrivit căreia țări cum ar fi Republica Cehă sau Ungaria ar putea fi îndrituite să aspire la o primire prioritară dorind un proces ***"deschis și echitabil pentru toate statele"***, condiții în care România ar putea fi primită în NATO. România se arată interesată de perspectiva unei protecții militare împotriva unei eventuale agresiuni a Germaniei, dar mai ales a Rusiei. ***"Pentru România, garanțiile de securitate ar fi binevenite, dar nu și pentru SUA. Victoria Vestului în războiul rece i-a costat pe americani circa 13 bilioane de dolari. Amenințarea hegemoniei comunismului s-a risipit. În aceste condiții, SUA continuă să investească pentru apărarea Marii Britanii, Germaniei, Japoniei și Coreii de Sud, de exemplu, mai mult decît o fac țările respective"***, se arată în articol.

■ ***"Ar fi mai bine ca actuala conducere a României să găsească căi de a întări legăturile de securitate cu state din zonă"***

Cercetătorul american este de părere că aceste așa-zise subvenții ar trebui reduse drastic și se pronunță cu hotărîre împotriva lărgirii cadrului de asistență și la țările est și central-europene: ***"A extinde garanții de securitate către Est ar presupune angrenarea țării noastre în cîmpul unor dispute etnice și religioase, care au revenit în actualitate după dezintegrarea Uniunii Sovietice"***. Autorul dă, în acest context, exemplul divergențelor româno-ungare, care - arată el - chiar dacă par controlabile în comparație cu cele din Iugoslavia, generează o stare de tensiune. În plus, arată autorul, în România, cel puțin două partide politice vorbesc despre o Românie Mare, în care să fie inclusă o fișie de teritorii aflată în componența Bulgariei. Extinderea NATO ar fi, în aceste condiții, un act de filantropie internaționalistă, amanetată cu viitorul preț în sînge al vieții unor tineri americani, nicidecum, așa cum unii experți susțin, o chestiune care vizează interesele de securitate ale SUA. Doug Bendow scrie în paginile cotidianului ***"The Washington Post"***: ***"Mai curînd, decît să caute garanții din partea SUA, ar fi mai bine ca actuala conducere a României să găsească căi pentru a întări legăturile de securitate cu state din zonă, în special cu Polonia și Ucraina, și să rezolve neînțelegerile acolo unde acestea se manifestă, cum este cazul relațiilor cu Ungaria"***. România - adaugă autorul - ***"ar trebui să se bizuie pe Uniunea Vest-Europeană și pe OSCE, ca formule de securitate colectivă în Europa"***. Autorul articolului mai consideră că țările din vestul Europei ar trebui să le integreze pe cele din est în Uniunea Europeană, considerată cea mai bună formulă de promovare a creșterii economice și stabilității pe continent.

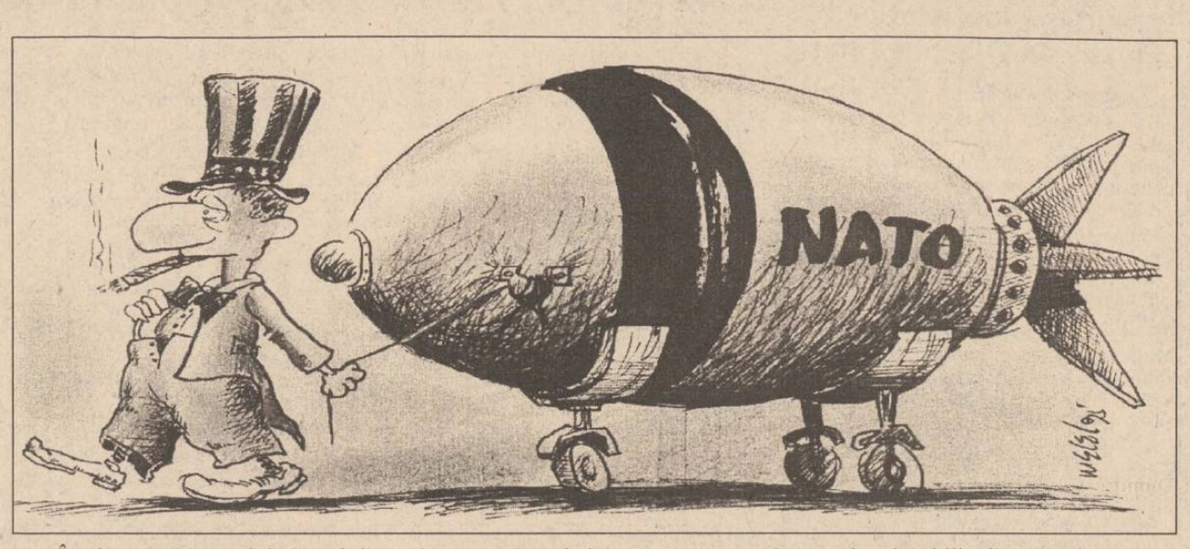

Autorul încheie arătînd că România a realizat progrese importante în anii scurși de la evenimentele din 1989: ***"Occidentul ar trebui să primească Bucureștiul cu brațele deschise în sistemul economic internațional. Europa ar trebui să încorporeze aceste țări într-un sistem defensiv continental, dar*** - este opinia autorului citat - ***Washingtonul ar trebui să se abțină de a oferi noi asigurări militare de natură să pună, la o adică, în primejdie vieți americane, de dragul unor garanții de siguranță oferite altor țări"***.

La Congresul Confederației Studenților din România

Studenții vor cere ca bursa de studiu să fie egală cu valoarea salariului minim pe economie

Congresul Confederației Studenților, care se desfășoară în aceste zile la Iași, a fost organizat fără ajutorul nici unei instituții guvernamentale, după cum au declarat liderii Ligii Studenților din Centrul Universitar Iași. Finanțarea s-a făcut exclusiv cu ajutorul unor sponsori, dintre care foarte puțini sînt din Iași, Ministerul Învățămîntului și Ministerul Tineretului și Sportului refuzînd să contribuie în vreun fel la organizarea acestei manifestări.

Nici partidele politice nu s-au arătat interesate de Congresul Confederației Studenților din România. De altfel, așa cum specifică liderul Ligii Studenților din Iași, ***Aurel Răcăuțeanu, "în general, partidele politice nu susțin mișcarea studențească. Dacă ar exista vreunul care să facă ceva pentru noi, l-am susține"***.

Contrar unor opinii, liderii studenților din Republica Moldova și Bucovina de Nord nu se află în postura de participanți la Congres, ci fac parte din Confederația Studenților din România și, prin statut, aceasta le susține interesele.

Liga Studenților din Iași a prezentat ieri o parte din programul pe care îl va supune spre dezbatere, care include, în primul rînd, completări la actualul proiect al Legii învățămîntului.

Astfel, articolul 92 al proiectului Legii învățămîntului prevede că studenții pot reprezenta cel mult 1/4 din membrii senatului și ai consiliilor profesorale din universități. Studenții vor cere să fie reprezentați într-un procent de 33% și, de asemenea, să fie incluși și în birourile senatelor.

În ceea ce privește baza materială a Ministerului Învățămîntului, proiectul Legii învățămîntului prevede, în articolul 163, ca toate casele de cultură studențești, cele de odihnă și alte așezăminte aparținînd fostului UTC să revină Ministerului Învățămîntului. Confederația Studenților din România se consideră îndreptățită să le revendice.

În articolul 165 al aceluiași proiect de lege se stabilește ca finanțarea învățămîntului de la bugetul statului să fie în limita de 4%, studenții cerînd o majorare de pînă la 8%.

Problema burselor, amintită în proiectul Legii învățămîntului la articolul 166, a creat, de asemenea, nemulțumiri. Pentru a-și asigura un trai decent, studenții propun ca bursa de studiu să aibă valoarea salariului minim pe economie, care la ora actuală este de 75.000 lei/lună, impozabil.

Deși cantinele studențești sînt subvenționate de la buget, acestea practică un adaos comercial de 20%, bani care se întorc tot la buget.

Studenții doresc și o clarificare a acestei probleme.

Controversata problemă a reducerilor pe mijloacele de transport este rezolvată în proiectul Legii învățămîntului prin hotărîrea ca, în timpul anului școlar, studenții și elevii să beneficieze de o reducere cu 50% pe mijloacele de transport în comun locale, iar în timpul vacanțelor, un singur drum, dus-întors, pe CFR. Confederația Studenților din România consideră că studenții și elevii au dreptul la o reducere cu 50% pe tot timpul anului, pe toate mijloacele de transport. ***"Domnii parlamentari sînt parlamentari și în vacanță și se bucură de aceste drepturi tot timpul anului. Noi nu mai sîntem studenți pe timpul vacanțelor?"***, ne-a declarat Aurel Răcăuțeanu.

Pentru punerea în aplicare a acestor amendamente la proiectul Legii învățămîntului, Liga Studenților din Iași va cere ca studenții să aibă acces la discutarea legii în Parlament. **(Simona ARADEI)**

Manualele școlare valabile pentru concursul de admitere - 1995

(Continuare din numărul de ieri)

ajutorul dicționarului latin-român.

LIMBA și LITERATURA LATINĂ

Limba latină, clasa a IX-a, ediția 1991 (1992, 1993, 1994) (autori: I. Fischer, M. Morogan, M. Nasta): integral.

Limba latină, clasa a X-a, ediția 1992 (1991, 1993, 1994) (autori: M. Capoianu, G. Cretia, M. Ivan): integral.

Limba latină, clasa a XI-a, ediția 1993 (1992) (autori: V. Bălăianu, E. Cizek, M. Nasta); toate lecțiile, inclusiv informațiile bibliografice referitoare la prozatorii latini.

Limba latină, clasa a XII-a, ediția 1994 (1993) (autori: M. Capoianu, G. Cretia); lecțiile, bucățile de lectură și informațiile bibliografice referitoare la poeții latini (fără T. Maccius Plautus).

NOTA: Textul necunoscut de la lucrarea scrisă va fi tradus cu

LIMBA și LITERATURA SÎRBO-CROATĂ

Lecturi literare și gramatica în limba sîrbo-croată, clasa a VIII-a, ediția 1987 (1994) (autori: Gioca Mirianici, Borislav Crastici, Marcov Svetozar); partea de gramatică intregral.

Literatura sîrbă și croată, clasa a IX-a, ediția 1990 (autori: Mirco Jivcovici, Milivoi Gheorghevici); integral.

Literatura sîrbă și croată, clasa a X-a, ediția 1989 (autor: Mirco Jivcovici); integral.

Literatura sîrbă și croată, clasa a XI-a, ediția 1985 (autor: Mirco Jivcovici); integral.

Literatura sîrbă și croată, clasa a XII-a, ediția 1988 (autori: Mirco Jivcovici, Voislava Stoianovici, Milivoi Gheorghevici); integral.

(Continuare în numărul de mîine)

BURSA MOLDOVEI SA
Piața Unirii, nr. 5,
tel./fax 032.211808, 212050

OFERTĂ
Societatea noastră vă oferă pe bază de comandă:
■ *VITRINE și LĂZI FRIGORIFICE*
de diferite tipuri și capacități
NOI, GARANȚIE 1 AN, service în garanție și post garanție.
♦ **FRIGIDER 140 l** - 350.000 lei.
♦ **FRIGIDER 240 l** - 470.000 lei.
♦ **CONGELATOR 120 l** - 445.000 lei.
♦ **CONGELATOR 210 l** - 626.000 lei.

INSTITUTUL EUROPEAN PENTRU COOPERARE CULTURAL ȘTIINȚIFICĂ IAȘI
str. Cronicar Mustea nr. 17
6600, Iași
tel. 032/127311
fax. 032/ 230197
Institutul European Iași dispune de o tipografie modernă cu posibilitate de tipar clasic și offset și de o dotare cu tehnică de calcul specifică activităților de editare, grafică și reclamă computerizate.
Serviciile oferite de Institutul European Iași prin departamentele de profil sînt:
- grafică publicitară
- imprimare tipografică (formulare tipizáte, etichete pentru ambalaje individuale și colective în 1-6 culori, autocolante, prospecte, pliante și mape publicitare, cataloage de produse, calendare, broșuri, cărți, ecusoane și alte tipărituri plastificate pînă la format A3 etc).

SURSA MOLDOVEI COMPANY SRL
Piața Unirii, nr. 5, tel./fax 032.211808, 212050
oferă

• **VODCĂ** 1/2 l	650 lei/sticla
• **ROM** 1/2 l	660 lei/sticla
• **LICHIOR** de **VANILIE** 1/2 l	950 lei/sticla
• **LICHIOR de PORTOCALE** 1/2 l	950 lei/sticla
• **OREZ** (bob rotund)	875 lei/kg
• **ULEI** 1/2 l	860 lei/sticla
• **ARPACAȘ**	475 lei/kg
• **PALINCĂ** 1/2 l	1931 lei/sticla
• **ROM MARTINEZ** 1/2 l	1931 lei/sticla
• **CONSERVE DE LEGUME**	
• **OREZ** (bob ascuțit)	900 lei/kg

JUDEȚUL rajac IAȘI
REGIA AUTONOMĂ JUDEȚEANĂ DE APĂ - CANAL IAȘI
Iași, str. M. Costăchescu nr. 6
Prin prezentul anunț reamintim asociațiilor de locatari obligația de a plăti prestarea serviciilor de apă și canal, fără de care este pusă efectiv în pericol desfășurarea normală a procesului de exploatare și distribuție a apei către populație.
În conformitate cu programele de achitare a datoriilor semnate de asociațiile de locatari, termenele scadente pentru achitarea datoriilor a fost stabilit la data de **30.05.1995**, dată după care R.A.J.A.C. Iași urmează să treacă la sistarea furnizării apei.
Facem un apel la toți consumatorii de apă pentru plata de urgență a datoriilor, în caz contrar rămînînd direct răspunzători de consecințe.

SC **TAMAZ FRIGOCARNE SA IAȘI**
str. Socola nr. 16
Produce și comercializează:
- preparate din carne
- carne pentru fripturi (feliată, frăgezită, condimentată, ambalată)
- cremwurști pentru HOT-DOG
- mici formați în caserole
- hamburgeri

Comenzi la telefon **032/230070**
desfacere - dl. Sîmpetru Eugen,
d-na Ioachim Elena
sau prin fax **032/230065.**

ÎN ATENȚIA CRESCĂTORILOR DE ANIMALE!
SC TAMAZ FRIGOCARNE SA IAȘI
cumpără
bovine adulte
cal. I-II-a și
tineret bovin
de la 280 kg în sus cal. I-II și III-a.
Transportul animalelor se efectuează gratuit cu mijloacele proprii de transport.
Plata se face la recepția animalelor.
Relații suplimentare la telefon **032/172880** - ing. Dănilă Gheorghe sau ing. Codrescu Vasile.

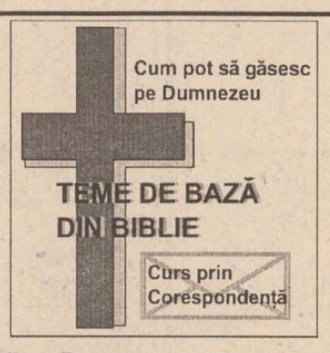

Cine caută pe Dumnezeu poate să-l găsească în cuvîntul său, Biblia.
Această carte: **TEME DE BAZĂ DIN BIBLIE** vă ajută să vă familiarizați și să cunoașteți cele mai importante lucrări pe care le face Dumnezeu.
Doritorii pot primi **gratuit** o carte și dacă solicită vor primi și o Biblie **gratuit**.
Adresa: O.P. 3 Iași, CP. 862.

Firmă dim Botoșani,
tel. 031/525258, 531919, fax 525856
■ producătoare de băuturi răcoritoare (orange, tropical, kiwi etc) în sticle de 250 ml, etichetate, cu capse inscripționate, în navete serigrafiate, la prețuri între 65-80 lei + TVA/sticlă, de o calitate care confirmă ideea că ceea ce este ieftin poate fi foarte bun;
■ producătoare de băuturi alcoolice (vodcă, rom, lichior, rachiu etc.) în sticle de 500 ml sau 700 ml, închise cu capse tip CORONA sau PILFER-PROFF, la prețuri între 565-650 lei + TVA/sticlă de 500 ml;
■ este interesată în relații de parteneriat cu persoane fizice sau juridice pentru distribuția acestor produse în Iași. Avem în vedere orice variantă (închiriere spațiu, asociere, vînzare directă en-gross, intermediere, reprezentanță, exclusivitate etc.). Condiție obligatorie: deținerea unui spațiu destinat acestei activități de minim 75 m² cu facilități de încărcare-descărcare rapidă, inclusiv pentru autovehicule de peste 10 to.
ACEASTA ESTE O OCAZIE!

MONITORUL INTERN

În urma acceptării de către Parlament a propunerilor TVR

Sindicatul lui Iuga declară încheiat protestul început cu trei zile în urmă

Sindicatul Liber din Radioteleviziunea Română consideră încheiată starea conflictuală care fusese declarată în urmă cu trei zile, din cauza tergiversării numirii noului Consiliu de Administrație. Parlamentul a acceptat trei candidaturi din partea TVR pentru cele două posturi vacante în Consiliul de Administrație - Neculai Constantin Munteanu, Gabriel Liiceanu și ing. Sorin Dumitrescu, ultimii doi urmînd a fi audiați de Comisiile pentru Cultură. "Noi manifestăm înțelegere și revenim asupra hotărîrii de a declanșa starea conflictuală, considerînd contestația noastră soluționată. Cînd vom contesta cea mai mică formă de rea-credință sau lipsă de voință politică, vom ieși în stradă fără avertisment", a declarat liderul Sindicatului Liber din RTVR, Dumitru Iuga. Birourile permanente ale celor două Camere au anulat marți, 16 aprilie, cele 23 de voturi deschise, trimise prin fax de corespondenții teritoriali, cu ocazia alegerilor din TVR, de la sfîrșitul lunii aprilie. În urma acestei decizii, pictorul Sorin Dumitrescu și redactorul Emanuel Isopescu s-au situat pe locul patru, la egalitate de voturi, TVR înaintînd la Parlament lista cu primii trei cîștigători ai scrutinului pentru viitorul Consiliu de Administrație, care sînt în ordine: Gabriel Liiceanu, N.C. Munteanu și inginerul Sorin Dumitrescu. Plenul celor două Camere va alege prin vot cele două persoane care vor ocupa locurile vacante în Consiliul de Administrație al TVR.

Noi presiuni asupra lui Niculae Ceveni

CDR a acordat un nou termen pentru unificarea cu PNL

Președintele PNLCD, Niculae Cerveni, a refuzat să comenteze decizia pe care și-a asumat-o miercuri, în timpul Comitetului Executiv al CDR, de a găsi o soluție de fuziune cu PNL, în termen de 45 de zile. El a anunțat că discuțiile cu PNL vor continua "de pe pozițiile cunoscute". Vicepreședintele PNL, Călin Popescu Tăriceanu, a declarat că în timpul ședinței Comitetului Executiv al CDR, s-a înregistrat o nouă poziție a președintelui Cerveni în privința opțiunii PNLCD, "care se repliază și dorește o continuare a discuțiilor, vizînd o posibilă fuziune în perspectivă". Tăriceanu a precizat că discuțiile se vor relua de pe poziții egale, deoarece nu se poate neglija intenția PNLCD de a se alătura mișcării de unificare. Despre faptul că liderii PNLCD au adus numeroase acuzații conducerii PNL, Călin Popescu Tăriceanu a spus: "Se pare că, pentru unele partide, a face astăzi o declarație și mîine alta nu este un impediment important în tratativele politice".

Ion Iliescu are încredere în Gyula Horn

Încheierea rapidă a Tratatului româno-ungar este "foarte probabilă"

Președintele Ion Iliescu apreciază ca foarte probabilă încheierea "în curînd" a Tratatului politic de bază cu Ungaria, date fiind luările de poziție de la Strasbourg ale premierului ungar, Gyula Horn. Șeful statului român consideră că afirmațiile premierului Horn dovedesc un ton calm și o abordare echilibrată a relațiilor dintre cele două state, chiar dacă mai sînt unele diferențe de opinii în privința Recomandării 1201, a declarat, joi, purtătorul de cuvînt al Președinției, Traian Chebeleu. Adresîndu-se Adunării Parlamentare a Consiliului Europei, în sesiunea din aprilie, premierul Horn a subliniat că Ungaria nu urmărește dezmembrarea României și nu cere autonomie teritorială pe criterii etnice pentru minoritatea maghiară din țara noastră. El a apreciat drept "rezonabil" tratamentul la care sînt supuși etnicii maghiari de către autoritățile române, precizînd că vede în autonomia locală și cea culturală elemente pozitive, care pot determina o îmbunătățire a relațiilor dintre cele două state. După ce Adunarea Parlamentară a adoptat Rezoluția Columberg, care cere tuturor statelor membre să "onoreze" Recomandarea 1201, Horn a salutat această măsură, ca fiind de natură să netezească drumul definitivării Tratatului româno-ungar.

Intrată ieri în dezbaterea Senatului

Legea învățămîntului va fi modificată substanțial

■ *există numeroase amendamente privind durata și organizarea învățămîntului obligatoriu*

Senatul a început ieri, dezbaterea Raportului Comisiei pentru învățămînt și cercetare științifică referitor la Proiectul Legii Învățămîntului. În cadrul unui interviu acordat ieri cotidianului "Monitorul", ***Emil Tocaci,*** senator și membru al Comisiei de resort, aprecia că Proiectul Legii Învățămîntului conține atît reglementări, cît și amendamente referitoare la învățămîntul preșcolar, primar-gimnazial și superior. ***"Există repere stricte în vederea direcționării și subordonării învățămîntului preșcolar scopului declarat de a pregăti copii pentru integrarea în următoarele forme școlare",*** a menționat Emil Tocaci.

În ce privește învățămîntul primar-gimnazial, proiectul propune o durată a studiilor de 8 ani. Dar, vor fi avute în atenție și amendamentele care recomandă perioada de 9, respectiv 10 ani. Referitor la învățămîntul gimnazial, acesta este structurat a se desfășura în licee teoretice (cu secții de reală și umană), de profil și școli profesionale. În cazul liceelor de profil, proiectul aduce ca noutate, prelungirea școlarizării cu un an. Aceasta pentru ca, ***"după absolvire, respectivi absolvenții să aibă dreptul de a candida la Instituțiile de învățămînt superior ca și absolvenții liceelor teoretice. În plus, se urmărește ca să existe și o calificare reală în domeniul în care se plasează liceul de profil",*** a subliniat Emil Tocaci. De asemenea, Proiectul Legii Învățămîntului vizează crearea posibilității ca în urma susținerii unui examen de admitere, absolvenții școlilor profesionale să urmeze cursuri liceale.

În ce privește învățămîntul superior, se propune structura de învățămînt universitar și învățămînt post-universitar.

Învățămîntul universitar oferă posibilitatea unor studii de scurtă și de lungă durată cu mențiunea că ***"există reglementări ca, după terminarea studiilor de scurtă durată să se treacă la cele de lungă durată".*** De asemenea, Proiectul Legii Învățămîntului prevede acordarea unei largi autonomii universităților, în sensul că Senatele universitare vor decide asupra modului de desfășurare al întregului proces de învățămînt. În acest domeniu, vor fi regulamentate prin lege, pe plan național, desfășurarea examenului de admitere în învățămîntul superior și a examenului de licență.

Referitor la învățămîntul post-universitar, ***"există reglementări pe profile și, de asemenea, se reglementează modul de desfășurare al concursurilor pentru ocuparea posturilor universitare",*** a adăugat senatorul Emil Tocaci.

În plus, ***"sînt riguros reglementate aspectele administrative ale învățămîntului, precum numirea directorilor, a inspectorilor școlari, alegerea organelor de conducere ale universităților și facultăților"*** a opinat Emil Tocaci, în încheierea interviului acordat ieri cotidianului "Monitorul"

Luni, 22 mai, începînd cu ora 15,00, Senatul va continua dezbaterea Proiectului Legii Învățămîntului în ședință plenară. **(Monica TOMA)**

Senatorul Emil Tocaci - membru al Comisiei pentru învățămînt.

Primele reacții pe marginea raportului comisiei "Apartamentul"

Viorel Hrebenciuc acuzat de "trafic de influență evident"

■ *deputatul Nicolae Drăghiea îl consideră principalul vinovat în cazul fiului lui Adrian Păunescu*

Deputatul ***Nicolae Drăghiea, vicepreședinte al comisiei "Apartamentul",*** l-a acuzat, joi, în cadrul conferinței de presă a Partidului Socialist, pe secretarul general al Guvernului, Viorel Hrebenciuc, de ***"trafic de influență evident"*** în cazul repartizării unui apartament, din fondul de protocol, fiului senatorului PSM, Adrian Păunescu. Drăghiea a caracterizat ca fiind lipsită de consistență motivația invocată de Hrebenciuc, în cursul audierilor din comisie, potrivit căreia fiul lui Adrian Păunescu, în calitate de director al ziarului "Vremea", ar fi putut beneficia de locuință din fondul de protocol. Vicepreședintele comisiei "Apartamentul" a mai afirmat că președintele Camerei Deputaților, Adrian Năstase, "si-a favorizat în mod deliberat situația locativă", dar că în cele din urmă, a comis greșeala de a nu fi înapoiat locuința de serviciu primită de la MAE în momentul în care i-a încetat mandatul de ministru de Externe, după alegerile din 1992. Nicolae Drăghiea a precizat că membrii comisiei au făcut "unele mici concesii", neincluzîndu-i în raportul final pe unii președinți de partide care și-au însușit abuziv imobilele atribuite de primării formațiunilor politice pe care le conduceau. Raportul Comisiei "Apartamentul" urmează să fie trimis Parchetului General. În cazul în care Parchetul va răspunde că nu sînt întrunite condițiile deschiderii unor dosare penale, Nicolae Drăghiea a opinat că toate cazurile din raport vor fi transferate în dreptul civil, iar demnitarii care au beneficiat abuziv de locuințe vor fi obligați să le restituie. Comisia "Apartamentul" a cercetat, aproape o jumătate de an, modul în care anumiți demnitari (parlamentari, miniștri, consilieri prezidențiali) au obținut locuințe din fondurile statului. Cercetările au scos la iveală 118 cazuri de atribuiri ilegale de locuințe către demnitari și înalți funcționari de stat.

Viorel Hrebenciuc este acuzat din nou de corupție

Medicii pot profesa pînă la 70 de ani

■ *femeile vor putea exercita această meserie doar pînă la 65 de ani*

Medicii care au dreptul la pensie pot fi menținuți în activitate, la cerere, pînă la vîrsta de 60 de ani femeile și 65 de ani bărbații, prin prelungiri anuale, a stabilit, joi, plenul ***Camerei Deputaților,*** la adoptarea articolului 9 al Legii privind exercitarea profesiunii medicale. Doctorii în medicină și doctorii docenți constituie excepție de la această prevedere, putînd să profeseze pînă la vîrsta de 70 de ani bărbații și 65 de ani femeile. Cu avizul Senatului universitar, al Colegiului Medicilor, al Ministerului Sănătății și al Ministerului Învățămîntului, academicienii, profesorii, conferențiarii universitari și cercetătorii științifici cu gradele I și II pot continua, la cerere, activitatea tot pînă la vîrsta de 70 de ani bărbații și 65 de ani femeile. În caz că optează pentru pensionare, medicii pot să o solicite la vîrsta de 60 de ani bărbații și 55 de ani femeile, dacă îndeplinesc atît condițiile de vechime în muncă, cît și cele prevăzute în legislația de asigurări sociale de stat. Deputații au mai hotărît că medicii care depășesc vîrstele menționate mai sus, pot profesa, la cerere, numai în sectorul privat. Această structură a articolului 9, puternic discutată în ședința anterioară a Camerei a fost decisă miercuri de către Comisia pentru sănătate. Din această cauză, discuțiile contradictorii au fost limitate în ședința de joi, deputații susținînd varianta elaborată de către Comisie. Totuși, viu disputat a fost ultimul alineat al articolului 9, care instituie interdicția de a deține funcții administrative de conducere. Astfel, medicii din rețeaua sanitară de stat, care au depășit vîrsta de pensionare (65 de ani pentru bărbați și 60 pentru femei) nu mai pot deține funcții administrative de conducere, ca directori în Ministerul Sănătății, directori ai Direcțiilor sanitare județene, directori de spital, cu excepția spitalelor clinice și al institutelor de cercetări. De asemenea, plenul Camerei a votat și articolul 10, care prevede ca medicii care și-au întrerupt activitatea pe o perioadă de peste cinci ani, să și-o poată relua după ce Colegiul Medicilor atestă competența profesională. Dezbaterile legii s-au blocat la articolul 11, referitor la controlul și supravegherea exercitării profesiunii de medic, doarece rivalitatea de competențe dintre Ministerul Sănătății și Colegiul Medicilor a împărțit și opiniile deputaților. Camera Deputaților va continua, mați, discutarea acestei legi.

Coruptie la Timisoara

Un inspector arestat pentru supraevaluarea unui imobil

Un inspector al Băncii Ion Tiriac - sucursala Timișoara, a fost reținut, miercuri, de polițiștii din județul Timiș, sub acuzația că a întocmit un raport fals de evaluare, informează Ministerul de Interne. Inspectorul ***Alexandru Borcilă,*** 47 de ani, este acuzat că a evaluat, la suma de 43.700.000 de lei, un imobil cu valoarea de 10.770.406 lei. Pe baza acestui raport, întocmit la data de 21 februarie 1994, proprietarul casei a ridicat de la sucursala Timișoara a Băncii Ion Țiriac un credit de 20 de milioane lei. Alexandru Borcilă se află în arest preventiv.

SFOS

FUNDAȚIA SOROS PENTRU O SOCIETATE DESCHISĂ
Str. Moara de Foc 35, 6600 Iași, România, P.O. Box 6-1356
☎ 032/252920, 252922 Fax: 032/252926 E-Mail: iasiall@iasi.soros.ro

anunță concurs pentru ocuparea posturilor de

1. *Inginer sisteme de calcul / Coordonator program*
Cerințe:
- absolvent al Facultății de Automatică și Calculatoare (promoția 1984-1994);
- cunoștințe de limbă engleză;
- (recomandabil) posesor de carnet de conducere categoria B.

2. *Tehnoredactor / grafician (în cadrul Centrului de Computere și Comunicații)*
Cerințe:
- absolvent al unei instituții de învățămînt superior
- cunoștințe de limba engleză
- experiență în utilizarea software pentru tehnoredactare și grafică (Aldus Pagemacher, Photoshop, QuarkXPress).

Dosarele vor conține:
- curriculum vitae
- copie după diploma de absolvire
- copie după foaia matricolă
- două scrisori de recomandare (inclusiv de la locul de muncă precedent)
- un eseu care să explice motivația persoanei pentru a ocupa acest post.

Dosarele se depun la secretariatul Fundației pînă cel tîrziu pe data de 5 iunie 1995.
Relații suplimentare se pot obține la sediul Fundației din str. Moara de Foc nr. 35, et. 7, sau la tel. 252920, 252922, 147804 zilnic între orele 14.00-17.00.

NE BUSINESS 10 BB/AC Societate specializată

INSCRIPȚIONĂM PIXURI
Culori și forme deosebite
Calitate excepțională
Telefon 230060, **144776**, dl. Adrian Rusu

DIRECȚIA GENERALĂ A FINANȚELOR PUBLICE ȘI CONTROLULUI FINANCIAR DE STAT A JUD. IAȘI
ORGANIZEAZĂ CONCURS
la data de **31 mai 1995**, ora **10,00**
pentru ocuparea următoarelor posturi:
- inspectori de specialitate la Direcția Trezorerie;
- inspectori de specialitate la Direcția impozite și taxe;
- inspectori de specialitate la Direcția control financiar de stat;
- inspectori de specialitate la Serviciul revizie fiscală și contestații;
- inspectori de specialitate la Circumscripția financiară Tg. Frumos;
- șef serviciu constatare urmărire a I.T. la Circumscripția financiară Hîrlău;
- inspectori studii medii la Circumscripția financiară Hîrlău;
- inspectori de specialitate la Serviciul contabilitate generală;
- agent fiscal la comuna Hălăucești;
- agent fiscal la comuna Ruginoasa;
- agent fiscal la comuna Bălțați;
- agent fiscal la comuna Mironeasa;
- agent fiscal la comuna Movileni;

Relații suplimentare privind: condițiile de participare la concurs, tematica și bibliografia se pot obține la serviciul salarizare, resurse umane și gestiune, telefon **135060**, int. **437**.

A APĂRUT
MONITORUL TV
cuprinde programe TV locale, naționale și satelit
Nr. 21
20-26 mai 1995

REGIA AUTONOMĂ DE TRANSPORT ÎN COMUN IAȘI
1. RATC Iași anunță publicul călător că începînd cu data de **17 mai 1995**, se înființează, cu caracter experimental, **traseul de autobuz nr. 35** pe următorul itinerariu:
Piața Eminescu - Tg. Cucului - Podul de Fier - str. Pașcanu - Cimitirul Sf. Petru și Pavel - Poarta Ferma Șorogari - Intersecția Aroneanu - Terasa Ciric - Dig Ciric II - Dig Venetia - PECO - str. Ion Creangă - Tătărași Sud și retur.
Autobuzele vor circula zilnic între orele 9.00-20.00 cu plecări de la fiecare capăt de linie din 30 în 30 minute.
2. Din motove de nerentabilitate, anunțăm desființarea **traseului de autobuze nr. 11: Tg. Cucului - str. Sărărie - Tîrgușor Copou** începînd cu data de **17 mai 1995.**

Magazinul Materna
Str. Ștefan cel Mare și Sfînt nr. 14, telefon 112102
Raionul de ELECTRICE-ELECTRONICE

TELEVIZOARE COLOR ȘI ALB-NEGRU
TV THOMAS color + surpriză un pick-up DECK stereo-qsc 112 **732.000 lei**
TV DIAMANT D61 alb-negru **318.600 lei**
TV SIRIUS D51 alb-negru **296.000 lei**
MAȘINĂ DE CUSUT ELECTRICĂ NICOLETA **314.000 lei**
MAȘINI DE SPĂLAT RUFE ALBA-LUX, DIAMANT, SUPER **42.000 lei**
SET COVORASE AUTO **93.000 lei**
SET HUSE AUTO **25.250 lei/buc.**
HUSE SCAUNE FAȚĂ **16.790 lei/buc.**
HUSĂ VOLAN **10.625 lei**
APARAT RADIO PROSONIC **37.800 lei**
RÎȘNIȚĂ CAFEA **16.120 lei**
MIXER BUCĂTĂRIE **50.000 lei**
ASPIRATOARE PRAF IDEAL, AJAX, AP 21 **84.800 lei**
FILTRU CAFEA **75.000 LEI**
APARATAJ ELECTRIC DE JOASĂ TENSIUNE PENTRU UZ CASNIC
Toate produsele corespund din punct de vedere calitativ și au certificate de garanție conform legilor comerciale în vigoare.

IASIM coop SA
anunță pentru data de 5 iunie orele 10.00
licitație pentru închirierea următoarelor spații comerciale
din orașul Pașcani - str. Cuza Vodă (zona Gării) - bl. L4, parter:
- Spațiu comercial supraf. 148 mp.
- Spațiu comercial supraf. 121 mp.
Preț de pornire a licitației 3000 lei/mp. Garanția este de 10% din valoarea de pornire.
Taxa de participare la licitație este de 15.000 lei.
Licitația va avea loc la sediul S.C. IASIMCOOP S.A. Iași, str. Roșcani nr. 2.
Relații suplimentare la telefon **114000**.

REGIA AUTONOMĂ DE TRANSPORT ÎN COMUN IAȘI
angajează
taxatori - controlori colaboratori
Relații suplimentare se pot obține la Serviciul MSP, din str. Silvestru nr. 5 sau la telefon **115422**, interior **108**.

EDITORIAL

A apărut soarele

Dorin POPA

Pentru noi, românii, prezența anotimpului rece a căpătat, în ultimii 10-15 ani, conotații de coșmar. De la celebrul îndemn ceaușist ("mai puneți pe voi un palton iarna, în casă") ne trec și acum, încă, fiorii. E drept, în ultimii ani, frigul nu a mai bîntuit, ca înainte, prin casele noastre, dar nici veselia iernii adevărate n-am mai trăit-o ca-n vremuri de demult.

Nu mai auzi, iarna, clinchete de zurgălăi, nu mai vezi în jur copii plesnind de sănătate și de bucurie dîndu-se cu sania pe derdeluș. Am devenit, cu toții, mai tăcuți, mai puțin primitori (la ce să primești, cu ce să primești?), mai încruntați. Românii, în general veseli și comunicativi, sînt tot mai puțin dispuși, în ultimii ani, la efuziuni, la prietenie, la bunăvoință. Devenim pe zi ce trece o națiune încruntată, îngrijorată și preocupată doar de soarta zilei de mîine. În tramvaie și troleibuze auzi des oameni certîndu-se din te miri ce, din nimica. Tensiunea în care trăim generează iute scîntei și oamenii își pierd repede cumpătul, dînd vina unii pe alții cu aparentă dușmănie. Nu-i la mijloc decît traiul dificil de zi cu zi și spaima de un viitor nebulos, în care nu se găsește nici o fărîmă de speranță. Nu degeaba a spus cineva (Goethe) că singurele adevărate înfrîngeri sînt renunțările la vis (la speranță). Ce mai poate face un om în momentul în care i se fură pînă și speranța - ultima sa avuție? Ce-i mai poate susține pașii, ce-ar putea - în absența sperantei - să-i aducă zîmbetul? Sînt sigur că dacă românii ar ști că trebuie să rabde o lună, un an, doi, iar apoi ar avea certitudinea că pot începe o viață decentă, ar strînge din dinți și ar suporta orice privațiune. Dar așa... Așa, nimic bun și frumos nu se zărește la orizontul vieților noastre. Este o stare de confuzie înspăimîntătoare, o brambureală de nedescris în viața României, ca și în viața și sufletele noastre. Cine-i vinovat? Aparent, nimeni. Așa sîntem noi fataliști și ni se pare că Dumnezeu ne trimite toate necazurile pe care le îndurăm. Dar dacă Dumnezeu nu-i de vină pentru tot ceea ce suferim? Dacă, totuși, sînt alte cauze care stau la rădăcina răului din societatea românească? Mă gîndesc, așa într-o doară, cum ar fi arătat România acum dacă, în 1990, cei care ne conduceau nu ar fi vrut să ne dea iluzia deșartă că, în absența muncii, o putem duce foarte bine?! Ce s-ar fi întîmplat dacă guvernanții noștri ne-ar fi spus cinstit: "Oameni buni, ați dus-o greu cu Ceaușescu, dar trebuie să strîngem din dinți și să încercăm, în doi-trei ani, să scoatem țara din marasmul economic în care se află!"? Dar nu, guvernantii noștri ne-au dat de toate (cît timp?), apoi, după ce s-au așezat bine în șeaua puterii, ne-au lăsat să vedem dezastrul pe care stăteam. Nu spun, Doamne ferește, că aceasta-i singura cauză a necazurilor noastre. Pot spune însă că, interesat, viitorul nostru a fost neglijat doar pentru ca o echipă - mult mai numeroasă decît credem îndeobște - să preia (definitiv?) puterea în România!

Dar iată că, în sfîrșit, a apărut Soarele, într-un tîrziu, lăsîndu-se mult așteptat în primăvara aceasta.

Parcă toții românii mi s-au părut mai veseli în săptămîna aceasta cu două zile însorite. E adevărat, unii nici n-au observat această miraculoasă schimbare de decor, dar cei mai mulți s-au bucurat de căldură, de lumină. Dacă nu mai avem căldură în suflete de multe ori, măcar Soarele să ne încălzească cu bunăvoință. Și, într-adevăr, Soarele, zilele acestea, ne încălzește pe toți: fie buni, fie răi, fie corupți, fie drepți, fie deduleiți la putere, fie simpatizanți ai opoziției. Soarele, da, ne încălzește pe toți, fără discriminare, fie că meritățm, fie că nu. De fapt, cine poate ști, cu exactitate, cine merită să facă umbră pămîntului?!

Zilele acestea, pe străzile Iașului, simțeai în aer un fior, simțeai că este mare nevoie de speranță, de încredere în viitor, simțeai dorința românilor de a trăi în normalitate. Ce mai putem noi spera? Mai este posibilă speranța? Soarele-i sus, deasupra noastră, și ne încălzește pe toți, deopotrivă, buni și răi, competenți și incompetenți, lichele și cinstiți, fătarnici ori sinceri. ■

CAFEAUA DE DIMINEAȚĂ

Ioana Adela Mârzescu ia sub patronaj școala din Socola

Aurel LEON

"Învățătura este o avuție cu care o nație se face puternică și fericită", spunea bunicul Asachi și sfatul acesta e înscris pe invitația prin care Școala gimnazială "G. Mârzescu" din Socola ne poftea la zilele școlii (19-21 mai), cînd are loc și întîlnirea foștilor absolvenți. Mai precis, întîlnirea absolventilor va avea loc mîine, sîmbătă, 20 mai, la orele 9.00, cînd sub genericul "Amintiri, mărturisiri și gînduri de viitor", după slujba religioasă de pomenire a celor plecați, se vor povesti episoade de viață, dat fiind că e prima întîlnire de promoții și au trecut 70 de ani de la înființarea școlii. Cînd a luat ființă școlița de cartier cu numele primarului G. Mârzescu, Socola era o mahala sordidă, cu mlaștini puturoase și case mici în jurul Atelierelor. Cartierul Socola e creația Atelierelor și a fabricii de pînză. În timp ce proprietarii și inginerii locuiau sus, în oraș, muncitorii se ofloseau cum puteau, să fie cît mai aproape de locul de muncă. Era o mizerie umedă, ceva de fund de cenușar, cum o descrie Tudor Arghezi într-un reportaj despre mahalaua ieșeană: "Figuri parcă scrijelate cu cuiul pe un perete umed". Cum era, cum nu era, Socola făcea legătura între oraș și Bucium, reședința de vară a ieșenilor mai înstăriți. Trebuia făcut ceva, mai ales că după primul război mondial cartierul s-a extins. Atunci, primar fiind Georgel Mârzescu, s-a construit un local arătos pentru școală. După ce Mârzescu a căzut victimă atentatului de la Senat, școala a primit numele său drept amintire, ca și o stradă din Iași. Un portret și un bust aminteau de fostul fruntaș liberal. Au dispărut. Se zice că bustul a fost topit. Probabil că metalul a fost utilizat pentru vreun bust de comunist.

Georgel Mârzescu (ultima sa fotografie)

Cum nimeni nu știe azi cum arăta Georgel Mârzescu, alătur tabletei ultima fotografie, înainte de atentat. Găsesc nimerit ca directorul școlii (dl prof. Constantin Ghideon) să facă demersuri poate află ceva despre bustul dispărut și să comande un portret pentru cancelaria școlii.

Și acum, o veste bună pentru ieșeni: la Timișoara trăiește fiica lui Georgel Mârzescu, d-na Ioana Adela Mârzescu, în vîrstă de 85 de ani, care nu poate veni să sărbătorească evenimentul, dar a oferit școlii, printr-o nepoată din Iași, o sumă din partea ei pentru a cinsti memoria bunului Georgel Mârzescu, fost primar al Iașului și ministru al Agriculturii și Domeniilor (1876-1926), despre care presa ieșeană a vremii scria: "Dispariția sa a provocat numai jale și tristețe. Ieșenii îl au în suflet pe cel care a fost Georgel Mârzescu, de la care întotdeauna vor putea lua pildă, despre ce înseamnă muncă, cinste și bunătate de om".

Iată de ce socot că școala aceasta, ajutată în continuare și de doamna Ioana, al cărei suflet e aici, la Iași, trebuie să readucă în memoria ieșenilor figura celui pentru care se va face mîine slujbă de pomenire și se vor ruga toți cei care în trecut și-au ros coatele pe băncile acestei școli dintr-un cartier în care pînă și biserica se numea Sfîntul Nicolae cel Sărac. În plus, Socola de astăzi e un cartier bogat, cu unități industriale ce pot contribui la ridicarea școlii. Totul e să se formeze un comitet de oameni energici, așa cum a fost Georgel Mârzescu. Eu mă opresc asupra memorialistului din perioada 1917- '18, care ne-a lăsat pagini zguduitoare despre evenimentele care au dus la bolșevizarea trupelor rusești, manuscris aflat în depozitul Academiei Române. Datorită lui Mârzescu avem stenogramele dramaticelor consilii de miniștri de noapte, din decembrie 1917, și toate luările de atitudine ale oamenilor noștri politici, frămîntările din strada Carol (unde era sediul Consiliului de miniștri). Constiincios cum era din fire, Mârzescu notează totul ca un reporter, încît reușește să ne transmită peste ani ritmul în care se desfășurau evenimentele... Iată, de pildă, un pasaj:

"Brătianu se duce în toiul nopții la rege și îi expune situația, iar regele ordonă ocuparea gării Socola, arestarea comitetelor revoluționare... Se fac formele, generalul rus Cerbaceff face cerere în scris, generalul Iancovescu raportează lui Brătianu, care în numele Guvernului dă ordin generalului Prezan. La ora 6 dimineața, Prezan e în cartierul Socola, iar noi așteptăm vești. Bolșevicii înarmați, sub amenințarea pistoalelor, au format două trenuri la Burdujeni și au plecat spre Iași. S-a dat ordin trupelor din Podu Iloaie să-i oprească și să-i dezarmeze. Din Dorohoi vine vestea că moșia din Vîrfu-Cîmpului a fost devastată.

9 decembrie: trupele noastre au încercuit gara Socola. La orele 12 au început parlamentările cu bolșevicii și cu cazacii ocupanți. La prima somație a comandantului trupelor române, trei mii de bolșevici s-au predat. Gara și cartierul sînt în mîinile românilor. La ora 11, Consiliu de miniștri. Aflăm că la Botoșani sînt doi comandanți: unul rus și altul ucrainean. Vintilă Brătianu ne anunță că soția lui, Lia, și copilul au sosit cu bine, la București".

Memoriile acestea sînt foarte interesante, referindu-se la evenimente despre care e bine să fim cît mai corect informați. Poate vom reveni asupra rolului jucat de cel pomenit mîine la școala din Socola. Să întoarcem timpul înapoi nu se mai poate, decît în spectacolul susținut de formațiile școlii, dar să ne amintim cîte ceva despre meritele celui care a fost Georgel Mârzescu, se poate. Și chiar avem datoria să o facem. Pe frontispiciul programului-invitație, tipărit la Școala gimnazială "G. Mârzescu", e pus un dicton din Ovidius: "Numele tău este măsura faptelor tale". ■

CU OCHIUL PE HARTĂ

Marianne și noul prieten al României

Florea IONCIOAIA

De aproape o săptămînă cunoaștem numele noului monarh republican al Franței. După lunga toamnă socialistă, dreapta franceză revine la Elysée. Cu Mitterrand dispare, pentru o perioadă ale cărei termene sînt greu de prevăzut, atît tentația socialistă cît și practica de împărțire a puterii între președinte și primul ministru, așa numita ***coabitare***, conturată încă din ultimii ani ai lui Giscard. Ca în vremurile bune dreapta are acum controlul total al puterii. Dar campania prezidențială i-a deceptionat pe francezi. ***Marianne***, simbolul Republicii Franceze, e mai curînd, nostalgică. Franța a fost lipsită de o mare dezbatere. N-a curs sînge. Nu s-au făcut mari dezvăluiri și nici victime inconsolabile. A lipsit marele spectacol. Intelectualii, altădată ***clou***-ul reprezentației, au fost, cu excepția cîtorva surprize (liberalul Alain Minc, prezent în tabăra lui Jospin, fostul simpatizant de extremă stînga trecut la lepenism, Jean Edern Hallier, acum alături de Chirac), ca și absenți.

Pentru prima dată, după anii de Gaulle, un candidat s-a impus cu atîta fermitate, dar și cu atîta lipsă de entuziasm. În patria suveranității populare, ***efectul Clinton*** pare o utopie. Triumful suveranității populare a fost de fapt victoria aparatului politic. Ambii candidați rămași în cursă reprezentau mai ales voința partidelor lor decît a cetățeanului republican. În locul sclipitorului Rocard, ***candidatul natural*** de ieri, activiștii socialiști au preferat un militant fără pată, dar și fără charismă. Lionel Jospin a fost un fals element surpriză. Cele cinci procente care l-au despărțit de învingător reprezintă o diferență enormă, dacă le comparăm cu rezultatele alegerilor anterioare, în care se cîștiga la diferențe de sub un procent. Jospin n-a fost nici o clipă un pericol pentru Chirac și probabil că el nici n-a candidat la președinția Franței, ci la cea a partidului socialist, pe care o va revendica în curînd. Acesta este un fapt pozitiv, căci poate indica forța partidelor politice dincolo de conjuncturi, stabilitatea sistemului politic respectiv.

Adevăratul învins al acestor alegeri este premierul Balladur, ultrapopularul politician de numai acum cîteva luni în urmă, dar refuzat de aparatul neogaullist, iar odată cu el, dreapta liberală. Înaintea primului tur, un politician de dreapta prezentă astfel, în "Le Monde", dilema grupărilor liberale: Dacă va cîștiga Balladur, voi fi fericit, dar dacă va cîștiga Chirac voi fi totuși mulțumit! Acest ***louis-phillipard***, cum i se spune, Eduard Balladur, a încarnat o tradiție liberală de influență britanică (individualism, privatizare, parlamentarism), ca și un anumit mod de a face politică: precaut, discret, dar tenace.

De partea cealaltă, preferatul partidului său (Adunarea pentru Republică), keynesian în anii '70, thatcherian, mai apoi (a și fost acuzat adesea de oportunism), Jacques Chirac pare a fi revenit acum la tradiția franceză: o variantă de bonapartism moderat, în care se amestecă elemente de liberalism paternal, tentația către voluntarism și mînă forte, dar mai ales obsesia plebiscitară și o politică de orgoliu național, în plan extern.

Cît anume din ***efectul Chirac*** se va resimți la București? Psihologic vorbind, succesul lui Chirac este reconfortant, pentru dreapta românească, atît cît este ea. Se știe apoi că în mediile chirachiene diaspora românească de la Paris este cel mai bine reprezentată. Totuși, primele sale declarații post-electorale arată că, spre deosebire de Mitterrand, centrul interesului său îl va constitui problematica internă. Aceasta înseamnă că înaintea chestiunilor de strategie politică, miza economică va fi dominantă. Dacă politica anti-șomaj va presupune revenirea la rețeta keynesiană (inflație și deficit bugetar crescute), aceasta va compromite proiectul european în care este angajată Franța și care limitează inflația și deficitul public la sub trei procente din PIB.

De altminteri, noul președinte al Franței are un electorat net mai puțin pro-european decît Mitterrand. În campania sa el a mizat pe lobby-ul agricultorilor, cei care resping aproape isteric o veritabilă apropiere de țările foste comuniste. La aceasta se adaugă tradiția diplomatică franceză, care, efect al temerilor legate de Germania și al mai noii psihoze anti-americane de la Paris, a întreținut de mult timp relații privilegiate cu Rusia. Nu trebuie uitat de asemenea că, spre deosebire de Mitterrand sau Jospin, Chirac este un mare eltînian. Este de prevăzut astfel că politica externă franceză va continua să se axeze asupra spațiului francofon clientelar (țările maghrebiene și africane) și către ***polul mediteranean*** al Uniunii Europene.

Dar afirmația președintelui Iliescu după care Chirac ar fi un prieten al românilor nu trebuie înțeleasă ca o figură de stil. Fostul primar al Parisului a avut unele contacte cu opoziția din România și chiar o scurtă întrevedere cu Nicolae Manolescu, de care se spune că a fost entuziasmat. De asemenea, el a refuzat în două rînduri să-l primească pe Ion Iliescu la Hôtel de Ville, primăria Parisului, sfîrșind totuși prin a o face, anul trecut. Însă mai mult ca sigur că nu la acestea făcea președintele Iliescu referință. Dreapta franceză a fost interesată întotdeauna mai mult de economie decît de aspectele morale ale politicii, cum ar fi drepturile omului. Foștii ***prieteni ai României***, de Gaulle, Pompidou sau Giscard au avut relații foarte bune cu Ceaușescu. Nu cred că-l vom regreta pe Mitterrand, dar trebuie știut că rațiunea de stat primează întotdeauna, în politica internațională, față de sentimente. Cu un președinte de dreapta, Franța nu va deveni, probabil, mai atentă față de România, dar e posibil să manifeste și mai puțină exigență față de bizareriile vieții sale politice. Vreau să spun că această Franță ***mulțumită dar nu fericită*** nu mai este de mult campioana umanitarismului și purtătoarea spiritului latinității în istorie. Poate că asta ar trebui să ne facă să înțelegem că nici România nu mai este țara orfană de acum un veac și mai bine. ■

UNGHIUL DE TRAGERE

Ce visează un consilier municipal

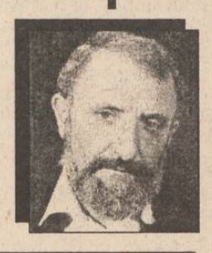

Val CONDURACHE

Puțină lume știe că actorul Sergiu Tudose, de la Teatrul Național din Iași, este consilier muncipal. Și mai obscură este activitatea lui în acest consiliu unde (mi-au spus gazetarii care au urmărit - fiind acreditați de Primărie - activitatea consilierilor) dl Tudose dispare din jumătate în jumătate de oră, rătăcind pe holurile pustii, la ceas de siestă, pentru a reveni în sala de ședință încă și mai adormit decît a plecat. Somnul politic și cetățenesc al d-lui Tudose ar fi benefic pentru urbea noastră și pentru interesele ei, dacă, periodic, consilierul nu ar intra în stare de veghe. Nu este cazul să vă speriați: dl Tudose nu se deșteaptă de grija cetățenilor pe care-i reprezintă, ieșenii care l-au votat pe listele P.D.S.R. nu-i provoacă insomnii. Neliniștile care-l scot din toropeală n-au nici o legătură cu săracii orașului, cu problemele de nerezolvat ale urbei ori ale instituției în care lucrează. În teatru totul e bine: va ieși în curînd o premieră, ***Cui i-e frică de Virginia Woolf,*** care s-ar putea juca și pe scena Naționalului, ca și în sufrageria d-lui Tudose. Am citit afișul de premieră: în distribuție figurează Sergiu Tudose, Violeta Popescu, soția lui, Catinca Tudose, fiica lui. Dacă ar fi avut și un ginere, probabil că și ultimul rol, masculin, din distribuție ar fi fost împărțit în familie. Aproape că-mi vine să spun: "O familie conduce teatrul!", dar nu o fac, pentru că nu vreau să-i semăn lui Sergiu Tudose. Spectacolul acesta urma să intre în repetiții în martie 1992, cu o distribuție niteluș diferită. A intervenit însă o ceartă violentă între regizoarea Irina Popescu-Boieriu, care se angajase atunci să pună în scenă piesa lui Albee, și actorul Sergiu Tudose și proiectul a căzut.

Îl las la o parte pe actorul Sergiu Tudose, pe care l-am admirat pe scenă de cînd aveam zece ani. La un moment dat mi-a părut chiar rău că l-am cunoscut, că am fost colegi: imaginea omului nu mă lăsa să privesc liniștit evoluția artistului. Dar nici asta nu contează. Să ne întoarcem la consilierul Tudose. Marea grijă care-i tulbură somnul de zi și de noapte e opoziția. Dl Tudose nu înțelege nici acum de ce este nevoie de democrație pe lumea asta, care e sensul pluralismului (de-ar fi numai partidul lui ar fi mult mai simplu!) și la ce folosește economia de piață. La un moment dat a și spus într-un Consiliu de Administrație al Teatrului Național: "Cine dracu' a mai adus și rahatul ăsta de economie de piață?" Într-o frază simplă și clară, pe care am reprodus-o întocmai, consilierul Tudose, ales pe listele P.D.S.R., a reușit să concentreze întreaga sa gîndire politică.

Mai nou, politicianul Tudose, care, ori de cîte ori venea vorba de politică era pe punctul să facă un atac cerebral, a exprimat o opinie demnă de tot interesul: "Ar trebui să ne plîngem lui Vadim Tudor și lui Adrian Păunescu. Sîntem atacați tot timpul, ar trebui să fie luate măsuri! Pe noi cine ne apără?" Viteaz bărbat!, mi-am zis. Nu mai merge cu jalba-n protap la Prefectură sau la P.D.S.R., se duce direct la P.R.M. și P.S.M. Să nu cunoască el disciplina de partid? Ori poate noi, naivii, nu pricepem, o dată și o dată, că P.D.S.R., P.U.N.R., P.R.M. și P.S.M. sînt totuna? Apoi, o altă întrebare mi-a înflorit pe buze: să trecem peste confuzia politică a consilierului Tudose (poate că se afla la ceas de siestă și P.D.S.R. era în mintea lui totuna cu P.R.M. sau P.S.M.) și să ajungem în miezul problemei. Să admitem că el, consilierul Tudose, s-a simțit "atacat". Mai bicisnic din fire, nu s-a simțit în stare să se apere singur, în fond, poate și el să țină un pix în mînă. Dorea să le ceară parlamentarilor Vadim Tudor sau Adrian Păunescu să-i întărească degetul cu care ține pixul? Sau - și ipoteza mi se pare chiar atrăgătoare! - se hrănea cu iluzia că Adrian Păunescu va veni, ca altădată, cu limuzina neagră la Iași, va opri în Bucșinescu, în fața redacției "***Monitorului***", între două rînduri de polițiști, va urca scările pînă la etajul trei, unde d-nii Alexandru Lăzescu, Florin Zamfirescu și Dan Radu se vor alinia la comandă, iar parlamentarul de Bîrca, după obiceiul de altădată, va ridica un deget și va zice: "Ce caută Condurache și Danilov în redacția dvs.? Luați-le pixul! V-o cer în numele meu, al d-lui Vadim Tudor și al..." (aici textul nu s-a mai auzit clar, nici un reporter nu a mai descifrat, pe casetă, urmarea).

Cam astea sînt visele d-lui consilier Tudose visate în blîndele după-amiezi de luni, cînd se întrunește Consiliul municipal. ■

BOBUL DE GRÎU

Patriarhul românești Ceasloave (XXVIII)

Ca să poată crește mare cît o cruce din Vinerea Mare, am "stropit" cel de al XVII-lea "***bob de grîu***" basarabean cu un fragment dintr-o scrisoare pe care ***Prea Fericitul Patriarh Teoctist*** i-a adresat-o, cu frățească dragoste, domnului președinte Mircea Snegur. Tonul scrisorii era, cu "blîndețe patriarhală", foarte apropiat de cel al unui posibil blestem arhieresc. Și asta, drept să vă spun, m-a surprins și mi-a plăcut foarte. De aceea, acum, voi recidiva în "plăcere".

Din bogata corespondență a Patriarhului nostru - plină de adevărate lecții de istorie - voi selecta de astă dată încă trei fragmente din epistolele a căror adresanți sînt persoane însemnate...

*

1. "***Domnule Președinte Mircea Snegur***, (...) Acum, la sărbătoarea Sfintelor Paști, rugăciunea noastră se îndreaptă spre ***Hristos cel înviat pentru tot sufletul românesc, în orice parte a lumii și-ar duce acesta veacul***. (...) De aceea, vă adresăm din nou rugămintea, domnule Președinte, ca unui frate de neam și închinare, ***ca în spiritul dreptății să vă aplecați un gînd bun și generos asupra problemelor legate de Istoria, Limba și Biserica sfîntă a strămoșilor noștri***"... (din scrisoarea trimisă la 21 aprilie a.c.)

2. "***Domnule Prim-Ministru Andrei Sangheli***, (...) niciodată în istoria sa multiseculară, Biserica Neamului nostru - deși a trecut prin multe greutăți - n-a înregistrat vreun repros ca cel formulat de Dumneavoastră în legătură cu cererea românilor din Republica Moldova de a se afla duhovnicește sub aripa maternă a Bisericii Mame. ***Este de neînțeles că, în propria lor țară, credincioșii și preoții cu ierarhul lor continuă să rămînă marginalizați și lipsiți de ceea ce le-a rămas mai sfînt: alipirea la Biserica Neamului***.

Oamenii pot impune abuziv granițe politice între frați, așa cum le-am îndurat noi, secole de-a rîndul; dar lucrarea Duhului Sfînt, evidentă în istoria noastră, nu a putut fi îngrădită înlăuntrul Neamului de nici o putere omenească."(...)

3. "***Sanctitatea Voastră, Alexei al II-lea***, prea iubite frate în Domnul nostru Iisus Hristos, (...) Biserica Ortodoxă Rusă, datorită împrejurărilor politice cunoscute, a cotropit jurisdicțional o mare parte din vechea Mitropolie a Moldovei, care datează de la sfîrșitul secolului al XIV-lea. ***Anexarea imperialistă - țaristă și apoi comunistă - a teritoriului românesc de la răsărit de Prut, dinspre hotarele poloneze pînă la Marea Neagră, nu a justificat prin nimic extinderea jurisdicției bisericești a Patriarhiei Moscovei asupra teritoriului Mitropoliei Moldovei***. (...)

Nedreptatea și lipsa de canonicitate (nerespectarea milenarelor canoane bisericești ce alcătuiesc "legislația" bisericească - n.n.) caracterizează hotărîrile Bisericii Ortodoxe Ruse de a se extinde asupra unei etnii, alta decît cea rusă, în speță asupra românilor ortodocși din Basarabia." (...)

(Notă : Marți, 2 mai a.c. Biroul de presă al Patriarhiei Române a comunicat că Prea Fericitul Părinte Teoctist a solicitat într-o scrisoare adresată Sanctității Sale Alexei al II-lea, Patriarhul Moscovei și al Rusiei, o întrevedere între reprezentanții Bisericii Ortodoxe Române și cei ai Bisericii Ortodoxe Ruse, pentru clarificarea situației Bisericii din Republica Moldova.)

*

Se pare că, din păcate, cunoștințele istorice lipsesc tocmai acolo unde ele ar trebui să prisosească... Primul-ministru dintr-o țară românească nu știe istoria românilor, iar un Patriarh rus se face a nu ști istoria bisericească. Noroc de cîte un Întîistătător al unei Patriarhii mititele ca cea a noastră care, din cînd în cînd, le mai amintește de cîte unele, uitucilor preastătători în fotolii ori jilțuri...

Iar pentru a recepta cum se cuvine scrisorile mustrătoare pe care Prea Fericitul Teoctist, românul, le-a trimis Sanctității Sale Alexei al II-lea, rusul, ia să ne imaginăm așa, măcar pentru o clipă, că românul Iliescu, președintele nostru scump și drag și bătăios și luptător și campion al dreptății și al luptei împotriva corupției și membru în multe comitete și comitii ***comițiale***, ar îndrăzni să-i scrie "prea iubitului său frate în credință", rusului Eltîn, unele cam asemănătoare, despre ocupații rusești ale unor teritorii românești, despre norme jurisdicționale ***încăl(e)cate*** de cizmele (neo-)bolșevice și despre multe altele, și tot așa mai departe, pînă la preaîndepărtata lui eliberare completă... Eliberarea din funcția de președinte, bunînțeles...

MOTO: " Eu sînt Păstorul cel bun. Păstorul cel bun își pune sufletul pentru oile sale.(...) Am și alte oi, care sînt din staulul acesta. Și pe acelea trebuie să le aduc, și vor auzi glasul meu și va fi o turmă și un păstor." **(Ioan10:11,16)**

Ne putem imagina un așa "elan patriotic" la ai noștri politicieni aflați în fruntea-frunților?... Dacă nu, atunci să ne amintim cîte ocări am aruncat cu toții asupra ierarhilor Bisericii noastre. Să ne amintim si să judecăm apoi din nou, întru dreptate...

*

Pentru cei cărora mult le plac întrebările, vreau să mai adaug doar atît: ***pe lîngă scrisori și vorbe de încurajare, ierarhii noștri din Patriarhia Română au mai trimis în Basarabia românească și cîteva camioane cu cărți și cîteva sute de milioane de lei...***

Noi însă, voinicii patrioți și ortodocși, doar așa, pe deasupra... noi, ce-am făcut pentru basarabeni? (continuarea în "Monitorul" de luni)

A consemnat Ștefan PAVEL

(Acest text a fost difuzat la Radio "Nord-Est", în cadrul emisiunii "La început a fost Cuvîntul", emisiune ce poate fi ascultată în fiecare marți, de la ora 19.00.)

CIVICE, UTILITARE

DIN TELEFOANELE, SCRISORILE ȘI AUDIENȚELE ZILEI

Rubricile "Din scrisorile, telefoanele și audiențele zilei" și "Ultimul vagon poștal" au menirea de a asigura un dialog direct între cititori și reprezentanții principalelor instituții publice. În cadrul acestor rubrici cititorii își pot exprima opiniile în legătură cu diverse probleme locale și de interes național. Semnatarii scrisorilor sînt rugați să folosească un limbaj decent și să nu aducă acuzații nefondate.

■ *Taxele pentru întreținerea cîinilor*

Ioana Ispas, de pe strada Decebal 36, are un cățel în apartament, iar cei de la asociația de locatari o somează să plătească cheltuieli de întreținere și pentru acest "locatar" patruped. A cerut relații la asociația de chinologie, de aici i s-a spus că rezolvarea acestei probleme este la latitudinea locatarilor de pe scară, care hotărăsc, prin asociația de locatari, dacă se percep sau nu taxe pentru animalele din apartamente. Stăpîna cățelului este nedumerită: de ce la unele asociații nu se plătesc astfel de taxe de întreținere, iar la altele ești obligat să plătești?

■ *Între legalitate și interesul propriu*

Valerică și Anuța Hutanu, din Maxut, comuna Deleni, administratorii societății comerciale CRÎNGUL COM S.R.L., înregistrată la Hîrlău, au dorit să înființeze în comună o unitate tip discotecă bar. În acest scop au făcut toate demersurile necesare: au obținut autorizații de funcționare de la toate organele și au încheiat un contract de închiriere a spațiului ocupat de CONSUMCOOP Deleni, cu începere de la 1 aprilie, plătind și 450.000 lei chirie pentru o lună și jumătate. Dar primarul comunei, Victor Pârâială, nu și-a dat avizul pentru deschiderea acestui disco-bar. În aceste condiții, cei doi întreprinzători au realizat un contract de cooperare (nr. 95/21 aprilie 1995 cu CONSUMCOOP Deleni, aprobat și de FEDERALCOOP Iasi, și au început activitatea. În seara de 23 aprilie, prima zi de Paști, cînd localul era plin de tineret care se distra și dansa, pe la orele 20,00, primarul, însoțit de viceprimarul Gheorghe Furtună și doi polițiști, a evacuat toți clienții, inclusiv pe barman și cei doi gardieni publici și a pus un lacăt pe ușă, recomandînd tinerilor să meargă la discoteca patronată de Primărie. Avînd mărfuri și bani, administratorii firmei au tăiat lacătul pus de primar. Acesta din urmă le-a spus că nimeni nu va deschide discotecă în localitate cîtă vreme el va fi în fruntea comunei. Nu că ar fi împotriva inițiativei private (autorizată prin documente legale!), ci pe motiv că, pînă la deschiderea discotecii noi, reuniunile dansante se organizau la Căminul Cultural, pe bază de bilete (un bilet - 1000 lei bucata). Interesant este că cel care asigură muzica (și stația de amplificare) este, din întîmplare, fiul primarului... Parcă se "leagă" altfel lucrurile. Factorii de răspundere de la Prefectură, puși în cunoștință de cauză, și-au propus să "le dezlege", în spiritul legilor țării.

■ *Fonduri pentru o campioană*

Tudorel Ciobanu, din Iasi, str. Lotrului 7, bloc B-33, et. 4, ap. 4, ne anunță că fiica sa Camelia Ciobanu, a devenit campioană de șah la categoria 10 ani, motiv pentru care are dreptul să participe la Campionatul European din Franța, ce va avea loc în iulie 1995. Dar pentru a valorifica această șansă sînt necesare fonduri. Primul pas în acest sens a fost făcut de către patronul firmei HIDRO GEO CONSUL S.R.L., Adrian Ariesteanu, care a subscris 150.000 lei. Publicăm acest apel pentru a fi receptat și de către alți oameni de suflet care își pot anunța participarea de sponsorizare la C.S.S. Unirea, telefon 140883 sau la telefonul familiei campioanei la șah - 157978.

■ *Propunerea unor pensionari*

Aristina Blenovici, din strada Socola 14, propune ca părculețul din fața Sălii Sporturilor să fie amenajat corespunzător de către regia CITADIN: să se instaleze mai multe bănci și mese pentru cei care joacă șah, eventual să se amenajeze spații de joacă pentru copii, vreo tonetă cu dulciuri și răcoritoare. Părculețul acesta este frecventat mai ales de către oameni în vîrstă, care nu pot să ajungă pînă în grădina Copou sau Grădina Botanică. Să sperăm că apelul său (și al altora) va fi receptat.

■ *Reparația unei conducte de apă*

Victor Diarciuc, din stradela Gloriei 5, a semnalat la R.A.J.A.C., cu cîtva timp în urmă existența unei avarii a conductei de alimentare cu apă. Ca urmare, o echipă de intervenție, condusă de maistrul Vintilă, a lucrat, cu unele întreruperi, pentru remediere și, în sfîrșit, în urmă cu două zile, după ce Victor Diarciuc a făcut rost de un robinet pentru care a plătit vreo 4000 lei, a dat drumul la apă. "A dat drumul la apă" e un fel de a spune, deoarece la cismeaua din curte abia tîrîie un firicel anemic. Ieri am telefonat la dispecerat, dar dispecerul pe care l-am contactat noi a motivat că au avut niște lucrări urgente în alte zone și n-au avut oameni disponibili, dar astăzi, 19 mai, va veni echipa de intervenție. Să sperăm că așa va fi!

■ *Campionat de șah la Clubul "I. Moisini"*

Duminică, la ora 11, la sediul Partidului Aliantei Civice (str. Cuza-Vodă nr. 2) va avea loc inaugurarea Campionatului de șah al Clubului "I. Moisini". Cei care doresc să participe la acest campionat se pot înscrie la secretariat, unde vor depune și o taxă de protocol - 1000 lei salariații, 500 lei elevii, studenții, pensionarii.

Constantin IURAȘCU

Sumarul reclamelor din acest număr

S.C. Infotec S.R.L.	1B	Blues International	2A
S.C. Decar S.R.L.	1A	Log-Soft S.R.L.	2A
S.C. Tamaz Frigocarne S.A.	4A	Interelectric SA	2A
Minolta	2A	Societatea de Asistență Financiară și Investiții	1A
Regia Autonomă de Transport în Comun Iași	5A	Cotidianul Ziua	8A
Iasim Coop S.A.	5A	Electric Puls	3A
Regia autonomă de apă-canal Iași	4A	Alfa Civic	4B
Avatti Industries S.R.L.	2A	Universal RX Group	4B
Tineretul Liber	2A	Magazinul Materna	5A
Fresco	8A	Direcția Generală a Finanțelor Publice și Controlului financiar de Stat a Județului Iași	5A
Computerland Center Iași	2A	Bursa Moldovei	4A
Institutul European pentru Cooperare Cultural-Științifică Iași	1A, 3A,4A	Decora	4B
		SSAB	4B
		Taxicom	3A

BOMBA DE CAUCIUC

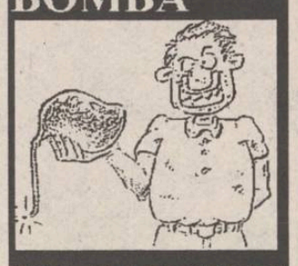

Astăzi ar fi trebuit să răspundem la o întrebare ce preocupă opinia publică moldovinească de aproape o săptămînă: ***pe cine ar trebui să desemnăm și să votăm, la prezidențialele de la anu', din partea poporului moldovinesc?*** După cum s-au derulat evenimentele în țara noastră din 1948 și pînă în prezent, deducem cu mare limpezime că oamenii aflați la cîrma României (domnii Gheorghiu-Dej, Ceușescu și Iliescu) erau mai întîi cetățeni veniți de pe meleagurile de bastină și apoi cetățeni români. Cînd a fost secretar general al PMR domnul Gheorghiu-Dej, băstinaș din Moldova, lucrurile au mers bine și pentru locuitorii din regiunea estică a țării. Au apărut marile fabrici și combinate (Antibioticele la Iași, Rulmentul la Bîrlad, Fabrica de curent electric de la Bicaz, Combinatul de la Onești), care au oferit, pe cît era posibil în anii cincizeci, sanse egale Moldovei cu celelalte regiuni ale țării. Rețineți, stimați cetitori ai bombei, că Moldova plecase în cursa industrializării, după al doilea război, cu un handicap serios în comparație cu celelalte zone. Industria grea (mai ales cea constructoare de unelte) era concentrată în cîteva orase, toate situate în Muntenia și în Ardeal și nici unul în Moldova. Moldova era, carevaszîcî, o regiune hipereminamente agrară.

Să nu credă anumiți cîrtitori căci facem aicea apologia comunismului de tip bolsevic, instaurat de domnii sovietici pe dulcele plai. Au fost deportări ale românilor în Siberia sau la Canalul Plîngerii, a fost încarcerarea poporului român la Aiud sau Pitești, au fost barbarii fără seamăn, dar asta e o altă discuție, noi aicea facem vorbire despre sansele din punct de vedere economic ale Moldovei, în acele vremuri de restriște. Deci, domnul Dej, fiind moldovean băstinos, s-a gîndit la viitorul nostru și a pus, pe ici-pe colea, cîteva obiective industriale, care au însemnat locuri de muncă, mai ales pentru specialiștii formați la Politehnica ieseană, care, altminterea, s-ar fi dus în Muntenia sau în Ardeal să-și găsească un rost.

Venirea domnului Ceausescu la conducerea Partidului a schimbat puțin viziunea asupra industrializării țării. Dumnealui a inventat asa-numitele ***"platforme industriale"***, ce s-au construit în fiecare municipiu al țării. Platformele aiestea industrialicești au fost gîndite totalmente aiurea, pentru că nu țineau cont de nici un criteriu economic (de exemplu, un semifabricat se finisa la o uzină situată pe o "platformă" situată la cinci sute de kilometri depărtare, adică apăreau costuri mari din cauza transportării semifabricatului de-aiurea prin țară, iar exemple de feliul aista se pot produce cu zecile). Aicea specialiștii în sociologia de mase ar putea explica mai bine cum de a fost posibilă menținerea unei populații semiurbanizate în toate municipiile țării, vreme de două generații, adică oameni care se puteau numi, deopotrivă, țărani la oraș și orășeni la sat. Poate distanța extrem de mică dintre satul de bastină și "platformă" a împiedicat edificarea unei conștiințe de clasă proletară (apropierea fizică dintre sat și oraș a împiedicat coborîrea covorului de pe perete pe parchet), poate foamea impusă de comuniști i-au obligat pe orășenii din prima și a doua generație de urbanizare să cultive în permanență relațiile cu satul de origine, asta e greu să spunem de aicea, de pe păturice, pentru căci nu e trebușoara noastră, să ne dăm foarte deștepți.

Avenit Revoluția și cele ce au urmat după aia. Tăt poporul a scăpat din chinga comunistă, cu tății ne-am bucurat si am zis că de-acuma basta, va fi democrație cît încape, vom trăi ca belfării, nimeni nu o să ne mai derenjeze la nivelul de trai, adio salamului cu soia și cozilor la lapte și ness. Au fost niște alegeri de Parlament și de președinte, a început să funcționeze inițiativa particulară (nu ***"privatizarea"***, termen utilizat absolut tendențios de redactorașii de la "Actualități", care insinuează în permanență că "privatizat" e totuna cu un fost salariat dintr-o întreprindere de stat, care, prin diverse șmichirii, mai mult sau mai puțin legale, a transferat în proprietate personală mijloace de producție ce aparțineau înainte poporului, cînd de fapt, dacă e vorba de inițiativa particulară, înseamnă că e vorba de afaceri pornite de români liberi, cu banii lor, nu ai statului).

Nu știm cum s-a făcut de s-a întîmplat, dar, bruscamente, au început să apară diferente foarte mari, de la an la an postrevoluționar, între Moldova și celelalte regiuni ale țării. Uite-asa ne-am dat seama că se întîmplă ceva ciudat la nivel de decizie politică de la Bucale, adicătelea moldovenii sînt oarescum dați la o parte de la consumul tortului de piață. Analiza obiectivă, cinstită și atentă a situațiunii a dus la concluzia căci trebuie să punem în discuție problemul desemnării și votării unui președinte de sorginte moldavă. Apare pe rol întrebarea de ieri, pe care o vom explicita mîine, în ziarul ***"Bomba de Cauciuc"***, varianta desprinsă de cotidianul monitoricesc, după cum veți vedea tot mîine. Întrebarea este: ***cine să fie președintele moldovinesc?***

LIZUCA și PATROCLE industrializați, fără voia noastră, de regimul Ălora

Premieră cinematografică

"Colonelul Chabert"

Scenariul: Jean Cosmos și Yves Angelo (după opera lui Honoré de Balzac). Regia: Yves Angelo. Cu: Gérard Depardieu (Colonelul Chabert) **(foto)**, Fanny Ardant (Contesa Ferraud), Fabrice Luchini (avocatul Derville), André Dussollier (Contele Ferraud).

Gérard Depardieu (născut, la 27 decembrie 1948, în orășelul Chateauroux din centrul Franței) este singurul star parizian din generatia de mijloc care se poate mîndri, la ora actuală, cu peste 100 de filme făcute, atît în țară, cît și în străinătate, demonstrînd că e capabil să joace o remarcabilă varietate de personaje. În 1990, a fost distins cu Premiul pentru cea mai bună interpretare masculină, la Festivalul International de la Cannes, pentru rolul titular din "Cyrano de Bergerac", o prestatie care i-a adus și nominalizarea la premiul Oscar. În același an, Gérard Depardieu si-a făcut debutul, la Hollywood, în comedia romantică, atît de gustată de public, a lui Peter Weir, "Green Card", film pentru care a primit Globul de Aur. De-a lungul carierei sale de aproape trei decenii, Gérard Depardieu s-a afirmat, în egală măsură, în film, în teatru și la TV. Noua sa creație din filmul "Colonelul Chabert", adaptare după Balzac, în regia lui Yves Angelo, este încă o probă de virtuozitate a marelui artist capabil să se transpună, cît mai credibil, în atmosfera epocii de la începutul secolului al XIX-lea și să se identifice, pe deplin, cu un fost soldat al Imperiului, ale cărui încercări de reîntoarcere la o viață normală sînt sortite eșecului. Cum a înțeles și cum a reusit Gérard Depardieu să-l întruchipeze, pe ecran, pe colonelul Chabert ne-o spune însuși interpretul în următoarea declarație făcută presei, la lansarea filmului, în Paris: "Am descoperit personajul lui Balzac, citindu-i biografia scrisă de André Maurois. Pe parcursul paginilor, îl vedeam conturîndu-se, era foarte prezent, foarte viu. Si am simtit dorinta de a-l interpreta. În biografia scrisă de Maurois, existau niște note despre colonelul Chabert care m-au interesat în mod deosebit. Deci, am citit nuvela. I-am vorbit despre acest lucru lui Jean-Louis Livi. Chabert este un om care iese din pîntecul pămîntului și care devine spectatorul propriei sale vieti. Nici nu cred că mi se întîmplă acest lucru, mă simt trăind în fictiune mai mult decît în realitate. Nu pot să-mi trăiesc realitatea decît trecînd prin personajele de fictiune. Poate că din acest motiv urăsc pauzele lungi între filmări. Chabert putea să-mi ofere ocazia de a încerca să înteleg ce se întîmplă cu acest om care abdică pentru că nu știe ce e aceea ură și care își alege drept cale un soi de dulce nebunie. Chabert a fost esentialmente un om al Imperiului lui Napoleon I, un om de război. Dat drept mort, el și-a pierdut memoria și se întoarce într-o lume complet transformată, unde persoana lui nu mai înseamnă nimic. Mă gîndesc la unii din cei care au făcut războiul din Algeria și care nu și-au mai revenit. Ceea ce i se întîmplă lui Chabert este o tragedie. Întotdeauna m-au pasionat tragediile. În acest caz, am avut sentimentul celei mai «dulci» tragedii. Chabert este un om de o bunătate profundă, dar a făcut războiul și are obișnuinta luptei. Odată cu «renasterea» sa își găseste calitătile de tactician, de combatant. Trebuie să întelegem că manierele lui nu sînt foarte elegante. Cu sotia lui, Rose Ferraud, a avut raporturi sexuale foarte intense. Pînă la sfîrșit, va avea, fată de ea, răbufniri de sexualitate. Există multă cruzime la Balzac. Noi nu ne-am dorit ca filmul să copieze fidel nuvela lui Balzac, ci să îi dăm o interpretare".

Vă semnalăm reprogramarea a două filme românești de mare interes:

"Cel mai iubit dintre pămînteni" (adaptare liberă după romanul omonim de Marin Preda în regia lui Serban Marinescu). Reluare prilejuită de comemorarea a 15 ani de la moartea lui Marin Preda.

"Senatorul melcilor" (un film satiric, scris și regizat de Mircea Daneliuc, selectionat în competitia oficială a actualei ediții a Festivalului International de la Cannes).

HOROSCOP

BERBEC (21 mart. - 20 apr.):

Sînt posibile importante răsturnări de situație și nu toate vă avantajează. Fiți pregătit(ă) și pentru eventualitatea unui eșec.

TAUR (21 apr. - 20 mai):

Contactele publice vă pun în postura plăcută de amfitrion și maestru de ceremonii. Tronați în mijlocul unei curti galante și selecte.

GEMENI (21 mai - 21 iun.):

Nu vă rămîne decît să ridicati din umeri, nu aveți absolut nici o scuză. Nu s-a întîmplat nici o catastrofă, dar și gafele mici au urmări neplăcute.

RAC (22 iun. - 22 iul.)

Suferiți din pricina că angrenajul în care sînteți antrenat(ă) nu are suficient dinamism. Important e să corelați atîtea ritmuri diferite de lucru.

LEU (23 iul. - 22 aug.):

Sînteti în postura de a recidiva în greșeală, chiar dacă nu o faceți cu rea credintă. Rezultatele sînt aceleași, iar urmările vă afectează.

FECIOARĂ (23 aug. - 22 sept.)

Nu trebuie să fiți inițiat(ă) în toate fleacurile afacerii, e suficient să-i cunoașteți substanța. De rest se ocupă colaboratorii.

BALANȚĂ (23 sept. - 22 oct.):

De data asta nu mai aveți nici un motiv să vă plîngeți, treaba merge ca pe roate. Și sentimentul zădărniciei care v-a stăpînit ar trebui să dispară.

SCORPION (23 oct. - 21 nov.)

Nu toate ofertele care vi se fac merită să fie luate în seamă. Unele dintre ele sînt atrăgătoare, dar vă pot prinde în capcană.

SĂGETĂTOR (22 nov. - 21 dec.)

Tendința de a împăca contrariile vă aduce numeroase simpatii. Sînt situații în care e, totuși, mai prudent să nu negociezi, sînt alții dispuși să o facă.

CAPRICORN (22 dec. - 19 ian.)

Simplicitatea vă ajută în eliminarea tuturor presupunerilor fanteziste. Cu cît reduceți numărul alternativelor, cu atît vă apropiați de adevăr.

VĂRSĂTOR (20 ian. - 18 febr.)

Vărsați o ploaie de învinuiri asupra unei persoane cu totul în afara discuției. Dacă descoperiți că nu aveți dreptate, nu încercați să vă fofilati.

PEȘTI (19 febr. - 20 mart.)

După cum vedeți, nu vă aflati sub semnul fatalității, totul a depins de voința dvs. Dacă destinul vă mai dă și el o mînă de ajutor, nu strică.

LEGENDA:

- vă paște ghionionul

- prudența e mama înțelepciunii

- n-aveți nimic de pierdut

- șansa vă surîde

CARNETUL ZILEI

✝ **Sf. mc. Patrichie și Chiriachi; cv. Memnon**

6° – 23° C VREMEA

■ Vremea va fi caldă și predominant frumoasă. Cerul va fi variabil, cu unele înnourări mai accentuate după-amiază, cînd sînt posibile ploi sub formă de averse, însoțite de descărcări electrice. Vîntul va sufla slab la moderat, cu intensificări de pînă la 50-60 km/h, din sector sudic. Temperatura aerului va înregistra valori minime cuprinse între 6-8 grade Celsius, iar maxime - între 20-23 grade Celsius. **(Cristina Mihaela DASCĂLU - Centru de Prevedere a Vremii Bacău)**

FARMACII DE GARDĂ

Farmacia nr. 2, Piața Unirii (tel. 116029).

SPITALE DE GARDĂ

Spitalul "Spiridon" (tel. 142730): Clinica I Medicală, Clinica a III-a Chirurgie; **Maternitatea "Cuza Vodă"** (tel. 143320).

TVR BUCUREȘTI

TVR 1 7,00 TVM. Telematinal ■ 8,30 La prima oră cu...; Puncte cardinale; Revista presei; maxima zilei ■ **9,15 Film serial (r): Santa Barbara (SUA)** ■ **10,00 Actualități** ■ **10,05 Film serial (r): Santa Barbara (SUA)** ■ 10,50 Curcubeu; Salonul automobilului; Progresul tehnic în automobilism; Idei în mișcare ■ 11,50 MTV: Greatest Hits ■ **12,10 Film serial (r): Aur și noroi** (Spania, 1992) ■ 13,10 1001 Auditii: Festivalul de muzică contemporană la Bacău ■ **14,00 Actualități** ■ 14,10 TVR Iasi. Est Meridian: Note, știri și reportaje din Moldova ■ 14,40 TVR Cluj-Napoca: Panoramic; Conexiuni: La visuri noi, metode noi - profesori români și germani despre colaborarea bilaterală în domeniul învățămîntului de toate gradele; Scientia: Cinematografia si spectometria de masă, metode de delectare a agenților poluanti. Reportaj la ITIM Cluj-Napoca; Solisti si formații de muzică populară românească: "Așteaptă-mă, dor, că viu!" Interpreți din Cîmpia Mureșului și Țara Bîrsei ■ 15,15 Tradiții; O sărbătoare mai puțin cunoscută: Costandinu - Graur sau Costandinu puilor: Ziua ppărăsilor ■ **16,45 Actualități** ■ 15,55 Agenda consumatorului; O hotărîre, guvernamentală buclucașă: 765/1990 ■ 16,15 Pompierii vă informează; Emisiune realizată în colaborare cu Comandamentul Trupelor de Pompieri ■ 16,30 Emisiune în limba germană; Instantanee; Roman Herzog în România; Sărbătoarea de mai la Tîrgu Mures; Augustin Pacha ■ 17,30 Gala Festivalului International al Filmului Militar "Pace prin Pasrteneriat", ediția I, București, 1995; Concert vocal-simfonic și instrumental din creația lui Iosif Ivanovici. Transmisiune directă ■ **19,00 Film serial: Edera** (Italia). Premieră pe țară.Episodul 1 ■ **20,00 Actualități: Buletin meteo; Telesport** ■ 20,40 Publicitate ■ 20,45 Tezaur folcloric; Întîlnire cu laureati ai premiilor "Ethnos" '94. Invitat Victor Parhon, directorul Centrului National de Creatie Populară ■ 21,20 Viata parlamentară ■ **21,45 Film artistic: Cutremurul** (SUA, 1974). Cu: Charlton Heston, Ava Gardner, George Kennedy, Genevieve Bujold ■ **23,55 Actualități** ■ 0,05 MTV: Euro Top 20 ■ 1,05 **Cinematograful de noapte: Orhideea sălbatică - 2** (SUA, 1992). Cu: Tom Skerritt, Robert Davi, Wendy Hughes, Nina Simeaszko.

TVR 2 7,00 La prima oră ■ 9,15 Ora de muzică; Tribuna tinerelor talente ■ 10,00 Thalassa. Muntele Saint Michel (CFI) ■ 11,00 Telejurnal Worldnet ■ **11,30 Desene animate; Mizerabilii** ■ 12,00 Cafeneaua literară; Fetele cuylturii în provincie ■ 13,45 Ritmuri muzicale cu: Phil Barney, Mecano, patricia Kaas, Hubert-Felix Thiefaine (CFI) ■ 14,00 Actualități ■ 14,10 Varietăti internationale cu: Caty Janis, Kylie Minogue, Caterina Caselli, Azucar Moreno, Dani Santos, Alain Chamfort, Soul System, Kim Appleby, Nomadi ■ 15,00 Rețele criminale internaționale; Asasinarea unui politist incoruptibi; Vandalismul (NBC Super Channel) ■ 15,30 Cultura în lume (r) ■ **16,00 Desene animate: Pif și Hercule (CFI)** ■ **16,30 Film serial: Si bogatii plîng** (Mexic) ■ 17,00 Bursa inventiilor ■ 17,50 Filom serial: 17 clipe ale unei primăveri (Studoiurile de Televiziune din Moscova). În distributie: Veaceslav Tihonov, Emilia Milton, Evgheni Kuznetov, Mihail Jarkovski. Episodul 1 ■ 19,00 Concursul International de Muzică "Jeunesses Musicales", ediția a II-a. Gala Laureaților. își dă concursul OIrchestra de tineret "Jeunesses Musciales". Dirijor Cristian Alexandru Petrescu. În pauza concertului: Colocviul criticilor muzicali ■ 21,00 TVM. Mesager ■ 21,30 Oameni care au fost...; Lascăr Catargiu ■ 22,00 Hyperion. Revistă literară în imagini; În căutarea unității spirituale - repere culturale actuale; O redută a cărții: Biblioteca Centrală Universitară la centenar, Invitat Ion Stoica; Discreția valorii: revista "Viața Românească" ■ 23,00 Muzica e viața mea!; Pagini de popularitate interpretate de: Bianca Ionescu, Anca Dămăceanu, Ecatrerina Lal, Claudia Hanghiuc, Georgeta Popescu, Cornelia Marinescu, Octavian Naghiu, Radu Iordăchescu, Florin Carapcea ■ 23,30 Film serial: Santa Barbara (SUA). Episodul 158 ■ 0,15 Bucuriile muzicii.

TVR IAȘI

Pr.I, orele 14,10-14,55 - EST MERIDIAN MAGAZIN Note, știri și reportaje din Moldova ■ Itinerarii de week-end: Tescani, jud. Bacău - rubrică de Maria Florea ■ Star Club ■ Trimbulinzii și pasiunile lor: Pe cărările patriei ■ Stop cadru în cotidian - Valea Lupului - rubrică de Irina Păcurariu ■ Videoclipul emisiunii. Redactori: Gabriel Atasiei, Maria Florea.a

TELE M

6,30 Deschiderea emisiei ■ 7,00 V'Tele'M (magazin matinal de informații, muzică, desene animate, revista presei) ■ 7,30 Observator - emisiune de informații, știri interne și externe, realizată de Antena 1 București ■ 8,30 Film artistic: "Cine are dreptate" (dramă). Regia: Alexandru Tatos; cu: Andrei Ralea, Oana Pellea. În anii dictaturii, la un mare combinat, are loc un accident. Un tînăr specialist este desemnat să se ocupe de acest caz. El va descoperi adevărul, dar acesta nu poate fi spus ■ 10,00 Film serial: "Răzbunarea", ep. 68 (r) ■ 11,00 Film artistic: "Judecătorul Morton și băietii din Scottsboro" (dramă). Regia: Fielder Cook; cu: Arthur Mill, Vera Miles, Ken Kercheval ■ 12,30 Închiderea emisiei ■ 17,30 Deschiderea emisiei ■ 18,00 Total M Stiri ■ 18,15 Actualitatea ieșeană ■ 19,00 Documentar Worldnet ■ 19,15 Ferestre pentru suflet ■ 19,30 Film serial pentru copii: "Arbaleta", ep. 40 ■ 20,00 Desene animate ■ 20,30 Film serial: "Răzbunarea", ep. 69 ■ 21,30 Film artistic: "Recolta lui Satan" (dramă). Regia: George Montgomery; cu: Tiffi Hedree, Matt Monro ■ 23,00 Film artistic: "Dragoste interzisă" (dramă). Cu: Julia Brendler, Hans-Peter Damm ■ 0,30 Închiderea emisiei.

TV EUROPA NOVA

10,00 Deschiderea programului de dimineață■ 10,05 Mati Nova - emisiune magazin ■ 11,00 Lumea la microscop. Marea Britanie (II); Noii "paparazzi"; Istoria navigației (III) ■ 12,00 Infonova ■ 12,10 Film: "Un jeans și-o bluză tricotată" (r) ■ 13,30 Film serial: "Familia Smith" (prod SUA; regia Herschel Daugherty; cu: Henry Fonda, Janet Blair) (ep.2) ■ 14,00 Închiderea programului de dimineată ■ 17,00 Deschiderea programului ■ 17,05 Club european - La fête de la musique - avanpremieră. Invitat Georges Diener, directorul Centrului Cultural Francez. Redactor Gheorghe Drăgan ■ 17,30 Spectacolul stiintei. Spațiul vital - marea (II); Stiinta astăzi. Realizator Mihaela Calcan ■ 18,15 Euromusic ■ 18,30 Clubul lui Gogoșneată ■ 18,35 Desene animate ■ 19,00 Infonova ■ 19,35 Jocuri de culise. Redactor Ioan Dan Borș ■ 20,00 Videoclip '95 ■ 20,30 Film documentar în serial: "Splendoarea faraonilor" (II) ■ 20,55 Publicitate ■ 21,00 Film: "Trăind ca într-o închisoare" (SUA; regia Ken Olin; cu: James B. Sikking, Bibi Besch, William McNamara) ■ 22,30 Infonova ■ Night Club ■ 22,45 Varietăti, umor în serial ■ 23,00 Concurs Eurostar - ediția a doua ■ 23,30 Vacanța mare - umor ■ 0,15 Publicitate ■ 0,30 Film: "Noaptea mortilor vii"" (prod. SUA; regia Tom Savini; cu: Tony Todd, Patricia Tellman, Tom Towles). Un film horror, în care "năstrușnicia" mortilor dintr-un cimitir izolat actionează asupra psihicului unor oameni refugiați într-o casă părăsită ■ 2,00 Concert: Dépêche Mode (partea I) Realizatori: Cosmin Chivu, Octavian Jighirgiu ■ 3,00 Închiderea programului.

TV SATELIT

RTL

6,30 Stiri, seriale, desene animate ■ 10,00 O familie foarte dragută (s) ■ 10,30 Cheers (sit. com.) ■ 11,00 Frumos și bogat (s) ■ 11,30 Vremea dorintei (s) ■ 12,00 Pretul e fierbinte (cs) ■ 12,30 Duelul familiilor (cs) ■ 13,30 Springfield Story (s) ■ 14,15 Santa Barbara (s) ■ 15,05 Pasiunea ei e crima (s.p) ■ 16,00 Ilona Christen talkshow ■ 17,00 Hans Meiser talkshow ■ 18,00 Jeopardy! (cs) ■ 18,30 Între noi! (s) ■ 19,00 Frumos și bogat (s/r) ■ 20,10 Exploziv (magazin) ■ 20,40 Vremuri bune și rele (s) ■ 21,15 Doctorita și ucigașul (thriller, SUA, 1994) ■ 23,00 Vulturul roșu (f.a. SUA 1987), cu J.C. Van Damme ■ 1,15 Reluări ■ 2,10 Cosmarul (f. gr., SUA 1984).

PRO 7

6,10 A. Kiesbauer talkshow (r) ■ 7,00 Alf (s/r) ■ 7,25 Desene animate ■ 8,40 Casa noastră (s., ultimul ep.) ■ 9,40 Mannix (s.p.) ■ 10,40 Roseanne (s/r) ■ 11,10 Îngerii lui Charlie (s) ■ 13,05 Cei doi Hart (s.p) ■ 14,00 Îngerii lui Charlie (s) ■ 15,00 A. Kiesbauer talkshow ■ 16,00 Familia Walton (s) ■ 17,00 L.A. Law (s) ■ 18,00 Desene animate ■ 19,25 Familia Simpson (s.d.a.) ■ 19,55 Roseanne (s) ■ 20,25 Alf (s) ■ 21,15 Superman (s): "Metallo" ■ 22,10 Dosarele X (s.p.) ■ 23,10 Tăcutul (f.a. SUA, 1992) ■ 0,55 Urmele din Chinatown (f.p., SUA), cu Bruce Lee ■ 2,35 Reluări ■ 5.40 Formicula (f. SF, SUA, 1954).

MTV

7,00 Matinal, cu Maria ■ 8,30 Dans în aer liber, cu Eric ■ 10,00 Ingo, cu mixul diminetii ■ 13,00 Muzică soul, cu L. l'Anson ■ 14,00 Mari hituri ■ 15,00 Enrico și mix-ul după-amiezii ■ 16,00 3 din 1 ■ 17,00 Noutăti cinematografice ■ 17,15 Mixul după-amiezii ■ 18,00 Stiri MTV ■ 18,30 Dial MTV ■ 19,00 Lumea reală 1 ■ 19,30 Muzică non-stop ■ 21,00 Mari hituri ■ 22,00 Ghidul muzicii alternative ■ 23,30 Beavis & Butt-head (d.a.) ■ 0,00 Știrile nopții ■ 0,15 Noutăti cinematografice (r) ■ 0,30 Zig & Zag Show ■ 1,00 Party Zone, muzică de dans non-stop, cu Simone ■ 2,30 Dans în aer liber, cu Eric ■ 3,00 Muzică soul, cu L. l'Anson.

EUROSPORT

9,30 Tenis. Sinteza săptămînii (r) ■ 10,00 Eurofun. Program de varietăti sportive ■ 10,30 Ciclism montan. Cupa Mondială Grundig - Budapesta (r) ■ 11,00 Triatlon. Pro Tour (r) ■ 12,00 Aerobic. Campionatele europene de la Sofia (r) ■ 13,00 Campionatul european pentru autoturisme de teren - Lousada (r) ■ 14,00 Automobilism. Formula 1. Marele Premiu al Spaniei, Barcelona. Prima cursă de calificare (d) ■ 15,00 Tenis. Italian Open - sferturi de finală - Roma (d) ■ 17,30 Golf. Concursul international de la Plymouth, Anglia - runda a doua (d) ■ 19,30 Formula 1. MPO de la Barcelona - sinteza zilei ■ 20,30 Stiri sportive (I) ■ 21,00 Magazinul international al sporturilor cu motor ■ 22,00 Box international (d) ■ 0,00 Formula 1. MP de la Barcelona - sinteza zilei (r) ■ 1,00 Magazinul sporturilor cu vele ■ 2,00 Stiri sportive (II) ■ 2,30 Închiderea programului.

UNIVERSITATEA "AL. I. CUZA"

■ În organizarea Facultătii de Litere a Universitătii "Al. I. Cuza", în perioada 19-21 mai va avea loc Simpozionul "Lucian Blaga - Ion Barbu". Lucrările simpozionului se vor deschide la orele 9,00, în aula "Mihai Eminescu". De la orele 10,00, vor sustine comunicări: acad. prof. dr. Mihai Cimpoi, prof. dr. Maria Platon, conf. Jean Louis Courriol, prof. dr. Ion Apetroaie, prof. dr. Tudorel Dima, prof. dr. Petru Ursache, prof. dr. Petru Dumitrescu. Lucrările vor continua de la orele 16,00, în amfiteatrul III-11, prin comunicări sustinute de: prof. dr. Vasile Fanache, prof. dr. Elvira Sorohan, prof. dr. doc. Gavril Istrate, prof. dr. Ion Sîrbu, prof. dr. Constantin Marin, conf. dr. Alexandru Husar, prof. dr. Vasile Adăscăliței, conf. dr. Iulian Popescu, conf. dr. M.T. Bulim, Nicolae Dabija, asist. Lăcrămioara Petrescu.

MUZEUL LITERATURII ROMÂNE

■ Muzeul Literaturii Române Iasi organizează astăzi, la orele 17,00, la Clubul cultural "Junimea" (Casa "Vasile Pogor") o nouă sedintă a Atelierului de creatie. Citește: Andrei Patras. Invitat: Bogdan Ulmu. Moderator: Mirel Cană.

TEATRUL NAȚIONAL

■ Astăzi, de la orele 17,00 și 19,30, grupul "Seringa" va sustine un spectacol pe scena Teatrului National "Vasile Alecsandri".

■ Astăzi, de la orele 18,00, la sala Studio a Teatrului National "Vasile Alecsandri", studenții anului IV actorie, ai Academiei de Arte "George Enescu" Iasi, clasa prof. Constantin Popa, asistent Adi Carauleanu, vor sustine spectacolul "O noapte furtunoasă" de I.L. Caragiale.

CINEMATOGRAFE

■ **Cinematograful "Victoria"** (telefon: 112502) - 19-25.V.1995 - orele: 9; 11; 13; 15 ***"Vînătoare de oameni".*** Productie SUA, 1993. Thriller politist cu Jean Claude Van Damme; 19-25.V.1995, orele 17;19 ***"Colonelul Chaberi".*** Productie Franta, 1993. Ecranizare după Balzac. Cu: Gerard Depardieu, Fanny Ardant, Fabrice Luchini, Claude Rich. Premieră.

■ **Cinematograful "Republica"** (telefon: 114327) - 19-25.V.1995 " orele: 9; 11; 13; 15 ***"O răpire cu bucluc".*** Productie SUA, 1994. Comedie după un scenariu de John Hughes. 19-25.V.1995 orele:17; 19 ***"Cel mai iubit dintre pămînteni".*** Productie România, 1993. După romanul omonim de Marin Preda. Regia: Serban Marinescu. În rolul principal: Stefan Iordache. (Reluare prilejuită de comemorarea a 15 ani de la moartea lui Marin Preda).

■ **Cinematograful "Copou"** (telefon: 145738) 19-25.V.1995 - orele: 9; 11; 13; 15; 17 ***"Evadare din Absolom.*** Productie SUA, 1994, Thriller SF cu Ray Liotta. 19-25.V.1995, ora 19 "Ecran - club (Ciclul "Mari regizori") ***"Senatorul melcilor".*** Productie România, 1994. Satiră de Mircea Danieliuc. Film selectionat în competitia oficială a Festivalului international de la Cannes, 1995.

■ **Cinematograful "Dacia"** (telefon: 164740) - 19-25.V.1995 - orele: 9

MONITORUL EXTERN

Consiliul Local al Berlinului a pus capăt unei controverse

Bunkerul lui Hitler va fi astupat

Rămășițele bunkerului lui Hitler vor fi astupate și deasupra se vor construi alte clădiri, a decis consiliul local al Berlinului, scrie "International Herald Tribune". Decizia a pus capăt unei lungi controverse privind viitorul acestei zone istorice. Consiliul a acceptat recomandarea comisiei culturale, care dorește ca pe locul unde se află bunkerul să fie construite birouri pentru organismele federale, atunci cînd guvernul se va muta la Berlin. Alianța '90 (Partidul verzilor) dorea ca o parte a bunkerului să rămînă vizibilă, printr-o fereastră. Majoritatea clădirilor administrative datînd din perioada lui Hitler din Berlinul de Est au fost distruse de regimul comunist. O anexă a bunkérului a fost descoperită în 1989, după căderea Zidului Berlinului și în timpul unor excavații. Descoperirea a stîrnit controverse între cei care doreau păstrarea ca vestigiu istoric și cei care se temeau că locul va deveni un loc de pelerinaj pentru simpatizanții naziști. Bunkerul a fost ultimul adăpost al lui Hitler, în încercarea disperată de a rezista înaintării aliaților. El a fost scena sinuciderii Fuhrerului, la 30 aprilie '45.

Deși a împlinit 75 de ani

Papa Ioan Paul al II-lea nu intenționează să părăsească Vaticanul

Papa Ioan Paul al II-lea și-a sărbătorit cea de-a 75-a aniversare a zilei de naștere. În fața celor adunați la Vatican, el a declarat că nu intenționează să se retragă, în pofida unor indicații stabilite de predecesorul său Paul al VI-lea ca toți episcopii să se retragă la împlinirea vîrstei de 75 de ani. Papa a afirmat că numai Dumnezeu poate să pună capăt domniei sale, declarînd că lasă acestuia hotărîrea cînd și cum o va face. Cu toate acestea, el a lăsat să se înțeleagă că dorește să supraviețuiască pentru a conduce Biserica Catolică în mileniul viitor.

Un nou record în materie de prețuri pentru o piatră prețioasă

"Steaua Anotimpului", un diamant de 100 de carate, a fost licitat pentru 16,5 milioane de dolari

Un bijutier din Arabia Saudită a cumpărat un diamant de 100 de carate la o licitație care a avut loc la Londra, pentru prețul record de 16,5 milioane de dolari. Bijutierul, șeicul Ahmed Fethay, a declarat că a plătit un preț cinstit pentru diamantul în formă de pară, pe care l-a botezat "Steaua Anotimpului". La licitație nu a fost anunțată originea diamantului decît ca provenind de undeva din Africa. Precedentul record la o licitație de bijuterii a fost de aproape 12,8 milioane de dolari, preț plătit la Geneva, în luna noiembrie a anului trecut, pentru un diamant botezat "Splendoarea lui Mooamar".

Incident armat în Uganda

Două unități ale armatei guvernamentale s-au confundat reciproc cu rebelii

Un purtător de cuvînt al armatei ugandeze a declarat că 10 militari au fost ucisi în lupta angajată de două unități militare, care au crezut fiecare că cealaltă reprezintă o unitate de rebeli. Incidentul a avut loc vinerea trecută lîngă orașul Gulu, la 400 km nord de capitala Kampala. Un elicopter militar a fost și el atins în timp ce urmărea rebelii din regiune. Corespondentul BBC la Kampala a relatat că ciocniri, în nordul țării, între forțele guvernamentale și rebelii care se opun președintelui Museveni sînt frecvente.

Somalia a redevenit tara nimănui

Apele teritoriale somaleze - printre cele mai periculoase din lume

Potrivit știrilor, există temeri referitoare la creșterea numărului actelor de piraterie de-a lungul coastelor Somaliei. Navele au fost avertizate să evite rutele periculoase și să păstreze o distanță de cel puțin 15 mile marine de apele teritoriale ale Somaliei. Biroul Maritim Internațional a declarat că apele teritoriale somaleze sînt printre cele mai periculoase din lume. Biroul a precizat că este îngrijorat de folosirea armamentului greu, ca de exemplu, mortierele și lansatoarele de grenadele. Se afirmă că piratii pretind că sînt oficialități ale pazei de coastă.

Alain Juppé a devenit noul premier al Franței

■ *Claude Chirac, una dintre cele două fiice ale lui Jacques Chirac, va face parte din noul guvern*

Alain Juppé, 49 de ani, numit prim-ministru de către noul președinte francez, Jacques Chirac, a preluat oficial, ieri, funcția de la predecesorul său, Edouard Balladur. Fost ministru de Externe în guvernul Balladur, Juppé s-a întîlnit cu acesta la birourile de la Matigon, pentru preluarea prerogativelor de premier. După întîlnire, el a luat prînzul cu Chirac, înaintea anunțării noului cabinet și a plecării președintelui la întrevederea de la Strasbourg, cu cancelarul german Helmut Kohl. Noul prim ministru francez se află alături de Chirac din 1976, cînd a devenit purtătorul de cuvînt al acestuia și a avansat în ierarhie în umbra actualului președinte. Probabilul succesor al lui Juppé în fruntea diplomației franceze este fostul ministru al Locuințelor, Hervé de Charette.

După ceremonia prezidențială de miercuri, ieri a fost rîndul premierului Balladur (stînga) să elibereze portofoliul succesorului său , Alain Juppé

Alain Juppé și-a început cariera politică în 1976, participînd la crearea mișcării gaulliste. El devine, în 1988, secretar general al RPR - partidul lui Chirac, iar din noiembrie 1994, cînd Jacques Chirac și-a început campania electorală, Alain Juppé a asigurat interimatul președinției la RPR, Adunarea pentru Republică.

În așteptarea anunțului oficial privind compoziția noului guvern, se știe deja că din echipa de la Elysée va face parte una dintre cele două fiice ale lui Jacques Chirac, cea mare. Pe nume Claude Chirac, în vîrstă de 32 de ani, ea se va ocupa de comunicații și de imaginea noului președinte, transmite RFI. În timpul campaniei electorale, ea a fost extrem de activă și eficientă în organizarea întîlnirilor electorale avute de Jacques Chirac.

Alertă în lumea medicală

Virusul mortal EBOLA a scăpat de sub control în orașul zairez Kikwit

Epidemia de febră hemoragică provocată de virusul Ebola în Zair a intrat într-o nouă etapă, răspîndindu-se în întreaga comunitate din Kikwit, au declarat medicii de la spitalul acestui oraș. Cel mai bun virusolog zairez, Jean-Jacques Muyemba, a declarat agenției Reuter că epidemia a intrat într-o a treia fază. Prima a fost decesul celei dintîi victime, un medic de la spitalul din Kikwit, în aprilie a.c., iar a doua, contaminarea și uciderea persoanelor care au intrat în contact cu prima victimă. Este de așteptat, a precizat sursa citată, ca numărul persoanelor contaminate să crească vertiginos în rîndurile populației. Organizația Mondială a Sănătății a anunțat miercuri un bilanț numărînd 101 cazuri, din care 77 au fost fatale, însă medicii din capitala Zairului, Kinshasa, au raportat 86 de decese.

Statele Unite spun NU

■ *americanii au făcut uz de veto pentru prima oară în ultimii cinci ani, blocînd astfel o rezoluție a Consiliului de Securitate ONU privind exproprierea a 53 de hectare de pămînt din Ierusalimul de Est de către autoritățile israeliene*

Ieri, Statele Unite au făcut uz de dreptul la veto pentru a bloca adoptarea unei rezoluții prin care Națiunile Unite cereau Israelului să renunțe la decizia de expropriere a teritoriului arab din estul Ierusalimului. Toți ceilalți 14 membri ai Consiliului de Securitate au votat pentru aprobarea rezoluției, în care se cere autorităților israeliene să anuleze ordinul de expropriere. După mai multe zile de aprinse dezbateri, veto-ul american, deși nu a surprins, a nemulțumit statele membre ale Consiliului de Securitate, întrucît majoritatea acestora au condamnat atitudinea Israelului. În opinia americanilor, Națiunile Unite nu reprezintă locul cel mai nimerit pentru soluționarea disputelor privind împărțirea teritorială a Ierusalimului.

Ambasadorul Statelor Unite la ONU, d-na ***Madeleine Albright*** **(foto)**, a ținut să precizeze că este pentru prima oară, în ultimii cinci ani, cînd țara sa face uz de dreptul la veto și că, pentru Statele Unite, această decizie reprezintă o chestiune de principiu, întrucît problema trebuie soluționată de israelieni și palestinieni și nicidecum de Consiliul de Securitate. "Acest consiliu - a afirmat ambasadorul american - nu are abilitatea și nici nu trebuie să încerce să soluționeze asemenea probleme ivite în procesul de pace din Orientul Mijlociu". În opinia corespondentului BBC, veto-ul american a fost, în mare parte, influențat de politica internă a Statelor Unite, întrucît Administrația Clinton simte că nu mai poate apăra Israelul cu aceeași tărie în fața unui Congres controlat de republicani.

Organizația pentru Eliberarea Palestinei a dezavuat veto-ul exprimat de SUA în privința rezoluției Consiliului de Securitate privind confiscarea celor 53 de hectare de teren din teritoriul Ierusalimului de Est. Marwan Kanafani, purtătorul de cuvînt al președintelui OEP, a apreciat că atitudinea SUA "nu face decît să zdruncine încrederea palestinienilor în administrația de la Casa Albă".

Este cel de-al 70-lea veto folosit de SUA în istoria Națiunilor Unite, precedentul fiind utilizat în mai 1990, cînd a fost blocată o rezoluție cu privire la teritoriile ocupate de Israel. Uniunea Sovietică și Rusia, la un loc, au folosit dreptul de veto de 116 ori - cel mai des în luna decembrie 1994, cînd a fost blocată o rezoluție privitoare la fosta Iugoslavie.

Noi necazuri pentru Administrația Clinton

Senatul american a aprobat redeschiderea cazului Whitewater

■ *96 de senatori s-au pronunțat pentru reluarea cercetărilor, doar trei opunîndu-se acestei decizii*

Un alt membru al Administrației Clinton va face obiectul unei anchete privind presupuse nereguli de ordin financiar: de data aceasta, este vorba de Ron Brown, secretarul american pentru comerț. Ministrul Justiției, Janet Reno, a cerut ca un avocat independent să examineze documentele conform cărora Ron Brown ar fi primit bani necuveniți din partea unui fost partener de afaceri și ar fi făcut declarații neadevărate privind situația sa financiară. Avocatului i se va cere să afle pentru ce a primit Ron Brown suma de 500.000 de dolari din partea partenerului său de afaceri, d-na Nolanda Hill, deși, aparent, secretarul american nu a făcut nici o investiție în compania acesteia. Ron Brown a negat că ar fi comis vreo ilegalitate, iar președintele Clinton și-a exprimat încrederea că acesta va fi găsit nevinovat.

Pe de altă parte, Senatul american a decis redeschiderea anchetei în cazul afacerii cu proprietăți în care este implicat și președintele Bill Clinton, cunoscută ca "afacerea Whitewater", printr-o a doua serie de audieri, care va include re-examinarea conjuncturii în care a murit unul dintre consilierii lui Clinton, Vincent Foster. Decizia de a înființa un comitet special de anchetă asupra cazului Whitewater a fost votată cu o majoritate covîrșitoare (96 voturi pentru, 3 împotrivă). Comitetul va trebui să prezinte un raport complet pînă la 29 februarie anul viitor. Noul comitet va examina, pentru prima dată, aspectele cazului care ies din "raza" Washingtonului, inclusiv finanțarea campaniei electorale a lui Clinton pentru funcția de guvernator al statului Arkansas. Audiențele susținute anul trecut în fața Senatului în legătură cu moartea lui Foster, timp de numai o zi, determinaseră legislativul să accepte faptul că sinuciderea acestuia nu are nici o legătură cu scandalul Whitewater.

SUA - țara tuturor posibilităților

Parfumul - la fel de nociv ca fumul de țigară?

Statele Unite ale Americii sînt considerate ca fiind pămîntul libertății, dar cetățenilor orașului New York li se impun o serie de restricții; de exemplu, fumatul în majoritatea locurilor publice este interzis. De curînd, se vehiculează ideea de a limita folosirea excesivă a parfumului, transmite BBC. Folosirea parfumului nu este ilegală, dar, în unele restaurante, dacă o persoană a folosit o cantitatea prea mare de parfum, este rugată să părăsească localul pentru că poluează atmosfera. Cei care militează împotriva parfumurilor afirmă că o asemenea măsură ar fi binevenită deoarece în prezent

sînt încălcate drepturile și libertățile celor ce nu suportă un aer mult prea parfumat.

În Bosnia-Herțegovina se dau lupte grele

■ *Consiliul de Securitate ONU a cerut din nou armatelor guvernamentale croate și trupelor sîrbești să se retragă din zonele aflate sub protecția Națiunilor Unite*

Doi membri ai forțelor de menținere a păcii, un rus și un francez, au fost răniți miercuri în cursul luptelor furibunde din jurul capitalei bosniace. Soldatul rus a fost lovit în coloana vertebrală de un șrapnel, care i-a provocat o paralizie aproape totală, urmînd a fi transportat joi la Zagreb pentru îngrijiri. Francezul, lovit tot de un șrapnel, a scăpat cu cîteva răni ușoare. Cei doi se află între cele 26 de persoane rănite în a doua zi a reizbucnirii luptelor la Sarajevo, cele mai violente din 1993.

Locotenent-colonelul Gary Coward, care a observat efectele strategice ale luptelor de miercuri de la Sarajevo, a anunțat că niciuna din părțile beligerante nu a cîștigat teren, în ciuda violentelor ciocniri în care au fost folosite tancuri, mortiere, mitraliere grele și rachete sol-sol. Coward a "stat cu ochii" pe desfășurarea luptelor timp de cîteva ore, dintr-un post de observație al FORPRONU de lîngă Sarajevo. "Nu au existat manevre de infanterie și avem motive să credem că nimeni nu s-a mișcat în urma luptelor din ultimele două zile", a menționat ofițerul britanic.

Sîrbii bosniaci și croații bosniaci au tras focuri de artilerie unii împotriva celorlalți în încercarea de a prelua controlul asupra unui important coridor de aprovizionare a sîrbilor bosniaci, din nordul Bosniei. Luptele s-au dat în jurul enclavei Orasije, care este sub controlul croaților. O oficialitate ONU este citată declarînd că armata croată s-a retras în urma luptelor, lansînd bombe și rachete de pe poziții aflate la nord de rîul Sava.

Consiliul de Securitate ONU a adoptat miercuri seara o rezoluție prin care cere armatei guvernamentale croate, precum și trupelor sîrbești, să se retragă imediat din teritoriile aflate sub protecția Națiunilor Unite. Rezoluția, adoptată în unanimitate, viza în special atitudinea guvernului croat care, deși promisese că își va retrage trupele din aceste teritorii pînă marți, nu și-a onorat angajamentele asumate. Proiectul de rezoluție a fost înaintat de Franța, Germania, Italia, Rusia, Marea Britanie și Statele Unite. Textul documentului reflectă și temerile statelor membre ale Consiliului în legătură cu soarta civililor sîrbi. În consecință, rezoluția adoptată cere Croației să permită liberul acces al organizațiilor umanitare internaționale către teritoriile locuite de etnicii sîrbi, inclusiv în Slavonia de vest. Demersul întreprins de Consiliul de Securitate este generat de faptul că trupele guvernamentale croate au preluat cu două săptămîni în urmă controlul asupra Slavoniei de vest, regiune care fusese sub control sîrb. Totodată, Zagrebul a detașat trupe în zonele aflate sub protecția Națiunilor Unite.

MOTTO
* Această seringă e de unică folosință.
Sperăm ca toată lumea să se infesteze cu UMOR
GRUPUL SERINGA
prezintă
B.A.-N.i.i. E TOTUL
LEGENDA
B. = BINGO
A.-N. = Alba Neagra
i.i. (un alt sens decît bănuiți) = Integramele, inflația...
TEATRUL NAȚIONAL 19 MAI 1995

FRESCO
MADE IN ITALY
Reprezentanța FRESCO
Iași
Str. Aleea Rozelor nr. 8
sc. B, et. II, ap. 12,
telefon/fax 132607
vă oferă din stoc sau la comandă:
● VITRINE FRIGORIFICE ORIZONTALE ●
● CUPTOARE PIZZA ●
● DOZATOARE PENTRU SUCURI ȘI BERE ●

ZIUA
CITIȚI ZILNIC ZIUA!
● editorial despre starea națiunii ● dezvăluiri ● articole economice și anchete sociale ● finanțe și informații bursiere ● patru pagini de SPORT ● divertisment, magazin ● modă ● informații despre staruri ● mică și mare publicitate
Nu pierdeți ZIUA în zadar!

CONCURS DE PRESELECȚIE
COTIDIANUL Monitorul
organizează un concurs pentru ocuparea postului de
corespondent permanent
pentru
municipiul Botoșani
Condiții:
■ studii încheiate
■ domiciliul stabil în municipiul Botoșani
Înscrierile se fac la secretariatul cotidianului Monitorul
Smîrdan 5, zilnic între orele 10.00-14.00.
Termen limită: JOI, 17 MAI

Vineri
19 MAI 1995
Inclus în nr. 116 (1179)

monitorul Sport

SECȚIUNEA B
SPORT
ECONOMIE
PUBLICITATE

Finala Cupei UEFA

Dino îi fură trofeul lui Roberto

■ *Juventus Torino - A.C. Parma 1-1 (1-0); în tur 0-1*

■ *Au marcat: Vialli (min. 33)/D. Baggio (min. 54).*

■ *Juventus: Peruzzi - Torricelli, Ferrara, Porrini, Jarni - Di Livio (min. 78 Carrera), Sousa, Marocchi (min. 73 Del Piero -foto), R. Baggio - Vialli, Ravanelli.*

■ *Parma: Bucci - Benarrivo (min. 46 Mussi), Minotti, Susic, Couto, Di Chiara (min. 77 Castellini) - D. Baggio, Fiore, Crippa, Zola - Asprilla.*

■ *Cartonașe galbene: Ferrara, Vialli, Ravanelli (Juventus), Minotti, Couto, Crippa, Asprilla (Parma).*

■ *Arbitraj bun al belgianului Van Den Wijnagaert.*

Această partidă se anunța a fi, ca la box, meciul secolului. Și în cea mai mare măsură așteptările au fost confirmate. Peste 80 mii de spectatori plătitori au doborît recordul de încasări de pe stadionul milanez San Siro. Cele două mari echipe ale momentului, care sînt situate în Campionatul italian la mare distanță de A.C. Milan și-au disputat cu ardoare șansele de cucerire a prestigiosului trofeu pus în joc. A fost, în primul rînd, o dispută a orgoliilor. Parmegianii după ce și-au văzut năruite speranțele de cîștigare a titlului de campioni ai Italiei, au dat tot ce au putut pentru a demonstra că nu sînt mai prejos decît torinezii. Și au reușit, jocul loc ordonat pe toată perioada partidei compensînd faptul că Zola a pierdut duelul direct cu R. Baggio. De partea cealaltă, torinezii au alternat momentele în care fotbalul pe care-l practicau încînta efectiv privirea cu perioade de greșeli în lanț. Exemplificînd, putem să ne referim în prima situație la senzationalul gol al lui Vialli, iar în cea de a doua la "visarea" apărării ce a dus la egalarea semnată de D. Baggio. Un Dino Baggio care a marcat și în tur și care, practic, a adus Cupa la Parma. Ar trebui ca diriguitorii lui Juventus să sufle acum și în iaurt și să nu-l piardă pe Roberto Baggio cum au făcut-o cu Dino, pentru că Roby este singurul om care poate face ordine în ofensiva "bianconerilor". La 1-1, în min. 70, meciul putea fi relansat: Toricelli (excelent în acest meci), a marcat la capătul unei combinații cu R. Baggio, însă Vialli, deși nu a atins mingea, se afla pe traiectoria ei în poziție de ofsaid. Remarcabil fair-play-ul antrenorului Parmei, Nevio Scala, care la sfîrșitul partidei a declarat că dedică acest trofeu fostului jucător al Juventusului, Andrea Fortunato, decedat cu puțin timp în urmă. **(Ovidiu MINEA)**

PANORAMIC

C.M. de handbal

Rușii au fost eliminați!

În meciul contînd pentru sferturile de finală ale Campionatului Mondial de handbal masculin, formația Germaniei a întrecut cu 20-17 (12-7), selecționata Rusiei, deținătoarea trofeului. Alte rezultate: Franța - Elveția 28-18 (15-7), Croația-Egipt 30-16 (13-8), Suedia - Cehia 21-17 (9-9). În semifinale, se vor întîlni vineri Franța cu Germania și Croația cu Suedia. În turneul de consolare România a învins Tunisia cu scorul de 33-25 și va întîlni astăzi Coreea de Sud.

Meci amical

Brazilienii au învins greu Israelul

Reprezentativa Braziliei, campioana mondială en titre, a întîlnit, la Tel Aviv, într-o partidă amicală, formația Israelului. Victoria a revenit fotbaliștilor brazilieni cu scorul de 2-1 (2-0). Au marcat Bonny Ginsburg '39, autogol și Rivaldo '42, respectiv Gadi Brumer '83. La meci au asistat 27.000 de spectatori. Campioana lumii, fără stelele Romario și Bebeto în formație, a înscris două goluri în numai cîteva minute. Primul gol a "căzut" după ce mijlocașul brazilian Tulio a executat puternic o lovitură liberă, portarul israelian Ginsburg nu a putut reține, mingea l-a lovit în spate și a intrat în poartă... Cel de-al doilea gol a fost opera lui Rivaldo, în minutul 42, după un "un-doi" cu Juninho. Golul gazdelor a fost marcat cu cîteva minute înainte de final de către Gadi Brumer. Israelienii au resimțit lipsa a două piese de bază: Ronenn Harazi și Ronny Rosenthal, accidentați.

După ce a pierdut Cupa Cupelor

Arsenal se plimbă prin China

Aflată în turneu în China, echipa engleză Arsenal Londra a fost învinsă cu scorul de 2-1 de către formația Guo An. La acest meci, portarul David Seaman și-a rupt glezna la faza primului gol al adversarilor, înscris de Lu Jun în minutul 59. Seaman a fost scos de pe teren pe targă și transportat la spital. Această accidentare îl va ține pe tușă circa două luni. Al doilea gol al chinezilor a survenit 15 minute mai tîrziu, cînd atacantul Xie Feng a fructificat o pasă de la căpitanul echipei, Xiandong. Scorul de 2-0 pentru Guo An i-a ridicat în picioare pe cei 40.000 de spectatori de pe "Stadionul Muncitorilor". Cu 10 minute înainte de final, Andy Linighan a înscris direct din corner golul de onoare al tunarilor. "Guo An este o echipă foarte puternică, rapidă și cred că a meritat să cîștige" a declarat căpitanul englezilor, Tony Adams. Arsenal va susține următorul meci în această seară la Tianjin.

Atletism

Record mondial feminin, la prăjină

Atletele chineze Zhing Guiqing și Sun Caiyun au stabilit un nou record mondial feminin la săritura cu prăjina - 4,08 m - la campionatele naționale de atletism ale Chinei. Performanța anterioară - 4,06 m - îi aparținea lui Sun și fusese stabilită în luna martie.

Turul ciclist al Asturiei

Miguel Indurain în frunte

Etapa Oviedo - Aviles (172 km) din Turul ciclist al Asturiei s-a încheiat cu victoria italianului Andrea Chiurato (Mapei-GB) înrgestrat cu timpul de 4 ore 23 minute 55 secunde. La 7 secunde de învingător a sosit francezul Frederic Moncassin (Novell-Software), locul al treilea revenindu-i lui Massimiliano Sciandri (Italia - MG Tecnoligin) la 9 secunde de Chiurato. Liderul clasamentului general este spaniolul Miguel Indurain (Banesto) cu timpul de 4 ore 36 minute 21 secunde, urmat de Chiurato la 15 secunde și de elvetianul Beat Zberg (Euskadi) la 26 secunde.

Se apropie Cupa Mondială la rugby

Contestații la regulament

Antrenorul reprezentativei de rugby a Australiei, Bob Dwyer, a pus sub semnul întrebării regulamentul Cupei Mondiale, care le permite echipelor participante o singură sesiune de antrenament înaintea meciurilor propriu-zise. "Trebuie să recunosc că nu înțeleg motivul acestei reglementări. Mi-ar fi plăcut să-mi antrenez elevii mai mult decît o dată înaitea meciului cu Africa de Sud" a declarat Dwyer. El a mai adăugat că echipa sa este relaxată și nu simte presiunea competiției.

Pronosport

■ *concursul din 21 mai 1995*

1. BARI - ROMA 1. Bari - locul 12, 40 p; Roma - locul 5, 52 p. Romanilor le ajung punctele, deocamdată, pentru a prinde U.E.F.A., așa că s-ar putea să fie miloși cu Bari, echipă care nu este departe de retrogradare.

2. CREMONESE - PADOVA 1. Cremonese - locul 14, 35 p; Padova - locul 13, 39 p. Cremonezii țin în aceste momente la orice punct posibil.

3. FIORENTINA - TORINO 1. Fiorentina - locul 9, 44 p; Torino - locul 10, 42 p. Majoritatea jocurilor se află sub semnul U.E.F.A. Nici acesta nu face excepție, cu o singură mențiune - florentinii au șanse...

4. GENOA - FOGGIA 1, X, 2. Genoa - locul 16, 33 p; Foggia - locul 15, 33 p. Tripla este mai mult decît necesară, deși de egal se va fugi ca dracul de tămîie. Ar însemna retrogradare braț la braț...

5. INTER - CAGLIARI 1, X. Inter - locul 6, 48 p; Cagliari - locul 8; 46 p. Tot U.E.F.A., tot luptă mare. Inter ar trebui să se impună, totuși.

6. JUVENTUS - PARMA 1. Juventus - locul 1, 67 p; Parma - locul 2, 60 p. Întîlnire doar după patru zile de la finala Cupei U.E.F.A. Ocazie imensă, așadar, pentru o meritată revanșă juventistă.

7. LAZIO - SAMPDORIA 1, X. Lazio - locul 4, 54 p; Sampdoria - locul 7, 46 p. Romanii fac ce fac și tot înaintea Romei sînt. Ambiția aceasta a gazdelor nu le convine deloc genovezilor, cărora s-ar putea să nu le ajungă locul 7 pentru accesul în Europa.

8. REGGIANA - BRESCIA 1. Reggiana - locul 17, 14 p; Brescia - locul 18, 12 p. Jocul amărîtelor seriei A. Poate doar orgoliul să le mai ambiționeze. Brescia se duce lin spre a 13-a bilă neagră.

9. ASCOLI - VINCENZA "B" 1, 2. Ascoli - locul 17, 33 p; Vincenza - locul 3, 58 p. Ori unii, ori ceilalți! Remiza nu ar ajuta decît în mică măsură pe oaspeți.

10. CHIEVO - COSENZA "B" 1. Chievo - locul 15, 37 p; Cosenza - locul 12, 40 p. Probabil că punctele vor reveni gazdelor, cosentinilor fiindu-le indiferente. Și dacă nu?

11. LUCCHESE - VENEZIA "B" 1. Lucchese - locul 16, 36 p; Venezia - locul 10, 42 p. Cei din Lucca se află doar la o victorie de... retrogradare.

12. PERUGIA - UDINESE "B" X. Perugia - locul 7, 50 p; Udinese - locul 2, 63 p. Deși sînt încă departe de primele patru locuri, cei din Perugia visează în continuare la promovare.

13. PIACENZA - ATALANTA "B" 1, X. Piacenza - locul 1, 68 p; Atalanta - locul 5, 56 p. Piacentinii sînt în "A" din punct de vedere matematic, așa că s-ar putea să mai scape din punctele cuvenite pe teren propriu. **(Silviu HOROBEȚ)**

Automobilism - Formula 1

Schumacher, Herbert și cricul buclucaș

■ *Mai greu, dar mai rapid cu o secundă pe tur*

După Marele Premiu al Spaniei, mulți m-au întrebat de ce am scris că Michael Schumacher și-a dominat copios adversarii, neînțelegînd succintele mele explicații. De aceea revin, încercînd să fiu mai clar.

O mașină de Formula 1 consumă cam 50-60 litri de benzină la suta de km. Cum Schumacher a intrat la stand abia în turul 21, cu 8-9 ture mai tîrziu decît principalii săi adversari (Hill și Alesi), rezultă că germanul a avut de la start cel puțin 25 de litri de benzină în plus, necesari acoperirii distanței mai mari de parcurs. Ceea ce în termenii Formulei 1, unde fiecare gram contează, este enorm (și nu exagerez deloc!). Mai mult decît atît. Deoarece Michael nu a oprit decît de două ori la stand în toată cursa, aceasta înseamnă că și în partea a doua a cursei Benetton-ul său a avut mai multă benzină în rezervor. Și cu toate acestea el a fost mai rapid cu o secundă și mai bine, pe un tur de pistă, decît Hill, Alesi, Berger sau Coulthard, rezultat cu totul excepțional. Dacă mi-ar fi permisă o comparație, această performanță este echivalentă cu cîștigarea unei curse de 100 de metri plat la olimpiadă de către un atlet cu un rucsac de 20 de kg în spate.

■ *Benetton cu... șase roți*

După cursă, Johnny Herbert era foarte fericit pentru primul său podium din carieră, declarînd, cu umor, că a avut emoții "doar cînd Benetton-ul meu a ieșit de la stand cu șase roți!".

Celelalte două roți în plus, la care se referea Herbert, erau de la cricul din spate, care a rămas agățat de mașina sa după schimbarea pneurilor. Văzînd aceasta, mecanicii echipei au început să strige lui Herbert, prin stația radio, să încetinească. Dar, ghinion. Radioul era potrivit pe frecvența lui Schumacher, care, bine-înțeles, nu a priceput nimic. Au schimbat repede frecvența, l-au anunțat pe Herbert, care a frînat violent și cricul a zburat hăt colo (noroc că nu a lovit pe nimeni, pentru că la 120 km/h, cricul buclucaș era o armă ucigătoare). Au trecut pe radioul lui Schumacher și i-au explicat și lui ce s-a întîmplat, pentru a lămuri complet lucrurile. Echipa Benetton avea un singur cric de spate și nu știu ce s-ar fi făcut dacă acesta s-ar fi distrus în această întîmplare. Dar cînd am văzut că Flavio Briattore, patronul echipei, a avut puterea să zîmbească în final, mi-am zis că într-adevăr el are un simț al umorului dezvoltat. **(Victor GRĂDINARIU)**

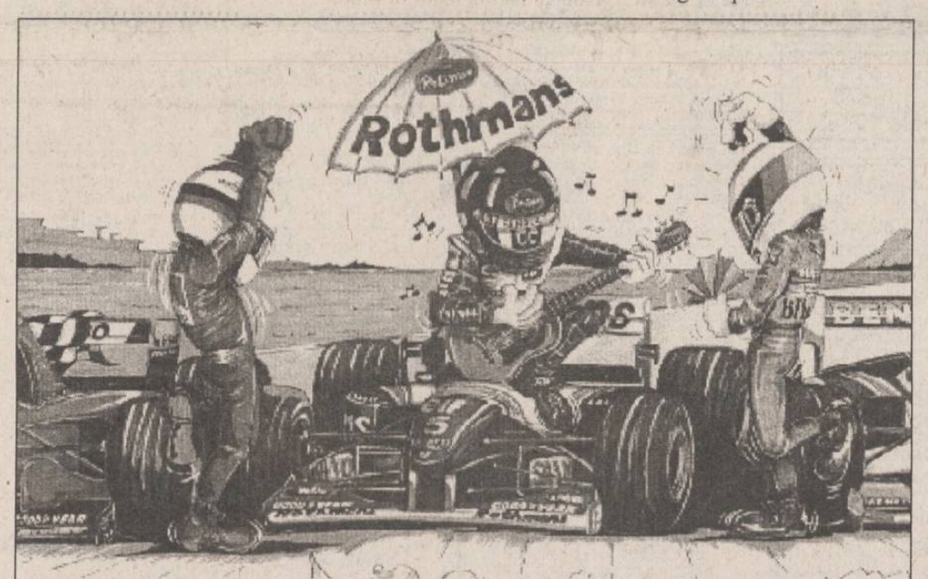

După graficianul GIGLIO, la Barcelona Hill l-a acompaniat pe Schumacher, în timp ce Alesi dansa flamengo. În realitate, la M.P. al Spaniei, Schumacher a cîntat solo

În afară de cazul Iași - Brăila

C.C.N. mai are și alte treburi

■ *antrenorul Hizo a fost suspendat pe 8 luni*

Astăzi, Comisia Campionatului Național a hotărît suspendarea pe 8 luni a antrenorului echipei FC Național, Viorel Hizo, pentru comportament injurios la meciul din etapa 29-a, dintre formațiile FC Național - Ceahlăul Piatra Neamț. Antrenorul Hizo a proliferat insulte la adresa jucătorului nemțean Atomulesei și a arbitrului de rezervă Constantin Miclea. Alte sancțiuni: antrenorul Vasile Simionaș - avertisment pentru eliminarea de pe banca tehnică la meciul Oțelul - FC Brașov; jucătorul Drăgan de la FC Brașov - suspendare pe o etapă (cartonaș roșu); Mieilă (Electro) - două etape suspendare și 200.000 de lei amendă pentru cartonaș roșu; Clubul Petrolul Ploiești - avertisment și un milion de lei amendă pentru comportamentul nesportiv al spectatorilor la meciul dintre Petrolul și Universitatea Craiova.

Departamentul Sport al ziarului MONITORUL acordă un premiu celui mai tehnic pilot începător, participant la Promo - Rally

Ciclism - Turul Italiei

Nimic nou în clasamentul general

Cea de-a șasea etapă a Turului Italiei s-a disputat pe un traseu plat, în cea mai mare parte, între localitățile Trani și Taranto, pe distanța de 165 km. Aproximativ 120 km din această etapă, cursa a fost ca și traseul, de o platitudine asemănătoare Bărăganului. Pe această porțiune, profesioniștii s-au încumetat să facă un fel de cicloturism, admirînd peisajul, schimbînd glume între ei mai ceva ca roțile în ultima parte, și făcînd mai mult reclamă la sucuri. Abia înainte de sprintul pe puncte de la Castellaneta au început mișcările, Cenghialta (Gewiss-Balan) și Lanfranchi (Brescia Latina) plecînd din pluton, cu acceptul adversarilor, nefiind considerați periculoși. Este incredibilă puterea de "vămuire" a evadărilor de către Tony Rominger (tricoul roz) și echipa sa Mapei-GB. Între timp, în pluton, Hamburger, Panin și Gonzales s-au ciocnit, reușind "performanța de a se abandona între ei. A urmat cel mai important sprint al etapei, la Cristiano (km 135), "Gran Premio Lotteria", cîștigat (și bine plătit) de Lanfranchi, urmat de Cenghialta.

În acel moment, cei doi aveau 50" avans față de pluton. Acest avantaj, prin eforturile echipei Mercatone Uno, a scăzut treptat pînă la zero, datorită faptului că Cenghialta a fost nevoit să schimbe roata din față, iar Lanfranchi, de unul singur, nu a putut rezista. Pînă la finiș, a mai avut o tentativă elvețianul Roland Meier (TVM), eșuată cînd mai erau 10 km. Echipa Mercatone Uno, a încercat să pregătească finalul ca pe cel din etapa a treia, cu Martinello și Citterio "acoperindu-l" pe Cipollini, dar schema i-a fost dejucată de Nicola Minali (Gewiss-Balan), care a ocolit grupul "galbenilor" și n-a mai fost depășit de Cipollini. Nicola Minali, pentru prima dată "vincitore della tappa" (învingător al etapei) în Giro, a fost urmat în același timp de Cipollini și Zvorada (Slovacia-Lampre).

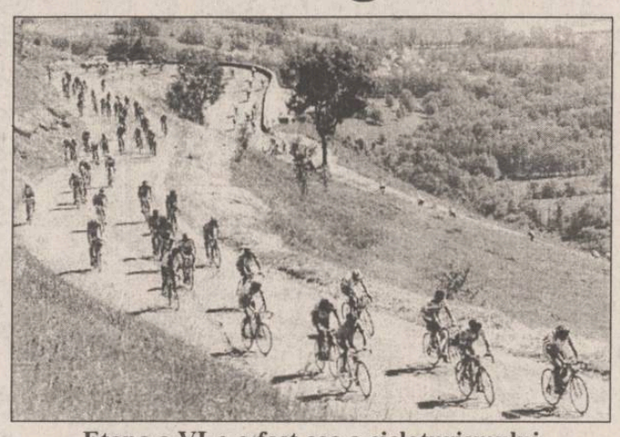

Etapa a VI-a a fost cea a cicloturismului

Echipa etapei a fost Brescia Latina, tricoul "azzuro" al sprinterilor aparține lui Cipollini, iar cel pentru combativitate lui Francesco Casagrande (Mercatone Uno). Cîteva declarații la conferința de presă. Tony Rominger: "Sînt fericit că port încă tricoul roz. Azi a fost ușor, deși echipa Mercatone a încercat să-l propulseze pe Cipollini. Nu am atacat astăzi pentru că nu avea rost să-mi epuizez forțele de pe acum. Am avut o "ciocnire" cu Konishev, dar totul a trecut. Mai vorbim peste două săptămîni..."

Nicola Minali: "Dedic victoria fiului meu, care mîine aniversează ziua de naștere. Nu spun a cîta".

Mario Cipollini: Casagrande m-a ajutat, apoi Martinello și Citterio, dar pe Minalli nu l-am supravegheat cum trebuia și a fost mai tare de această dată!".

În clasamentul general continuă să conducă Tony Rominger urmat de Maurizio Fondriest și Franco Casagrade. **(G. ANGHEL)**

Week-end-ul microbistului

■ *FOTBAL* - Duminică, 21 mai 1995, stadion Constructorul, ora 11,00: C.F.R. Fortus Iași - Petrolul Moinești (divizia B).

■ *HANDBAL* - Sîmbătă, 20 mai 1995, Sala Polivalentă, ora 11,00: Politehnica Iași - Constructorul Focșani; ora 11,30: Victoria Chișinău - Calculatorul București (divizia B masculin).

■ *POPICE* - Sîmbătă, 20 mai 1995, Arena C.F.R., ora 9,00: C.F.R. Iași - Constructorul Galați (Superliga masculină).

■ *RUGBY* - Sîmbătă, 21 mai 1995, stadion Tineret III, ora 9,00: C.F.R. Iași - Steaua București; ora 10,30: C.S.S. Unirea Iași - Locomotiva București (juniori I).

EXCURSII EXTERNE
NET '95

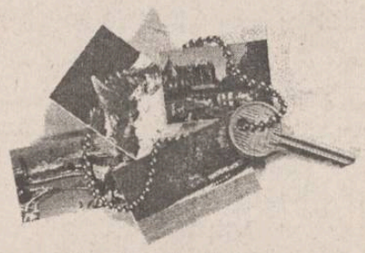

Noi vă oferim cheia unor
VACANȚE EXTRAORDINARE!!!

net
Informații și înscrieri:
IAȘI - Casa Modei - mezanin
Telefon 032-117596
TÎRGU FRUMOS - Telefon 032-712408
KLM AGENT

PUBLICITATE

AGENDA OMULUI DE AFACERI

Agenția de Publicitate
NORD-EST BB/AC
oferă servicii moderne și profesionale în domeniul expozițional:
- reprezentare la tîrguri și expoziții;
- calendare expoziționale trimestriale (interne și externe)
- studii de marketing.

Str. Smîrdan nr. 5, cam. 212, tel./fax 144776

FOOD-LAND S.R.L.
depozit en gros pentru produse alimentare, băuturi, cosmetice
Complexul Super Copou, intrarea din spate
Telefon 252914, 157034; Fax 131667
Contact: Anton Zaarour, director

MORA ELECTRONICS SRL
comercializează:
- cîntare electronice (DIGI 430, 650, CAS 15, 30; SAPSI SC 15P)
- case de marcat (SAPEL cu memorie fiscală, imprimantă termică, interfață serială)
Tel./fax 212735, tel. 112267

INTERELECTRIC SA
- case de marcat ELKA, cîntare electronice
- tehnică de calcul și consumabile
- service garanție și postgaranție la produsele electronice

Str. Elena Doamna 24, tel. 112004, 210030, 210031, fax 112366
Contact: Simon Iancu, Director

CASA LEBĂDA
produce
hipoclorit de sodiu, uz casnic și industrial, chit pentru geamuri
comercializează
perhidrol, prenadez, detergenți
Șos. Bucium 23 (Fabrica de Gheață), tel. 232348

CHALLENGER
VINDE
calculator 486 DX2/66 GREEN
4 MB RAM, 540 MB HDD CONNER
SVGA 1 MB, monotor color 14" SVGA
LIVRARE DIN STOC.
Iași, Bd. Ștefan cel Mare, bl. C1 - mezanin
Telefon 211617, 117981, Fax 211617

PETRA SRL
- tranformatoare toroidale de rețea în gama 15VA - 1000VA
- rebobinări motoare și transformatoare electrice
- acționări electrice și automatizări
- prelucrări mecanice
- lămpi și becuri cu halogen 20,50W
- proiectoare și becuri cu halogen 100(150)W, 300 (500)W
- reclame luminoase

str. Împăcării nr. 27, tel. 125808, fax 221281

GHEZACO SRL
- Piese auto Dacia - import Franța, Italia
- planetare S.N.R.A., GLAENZER, termostate, plăci presiune, discuri, set motor, acumulatori (44 - 143 Ah)

Str. Eternitate nr. 35, telefon 174381

MIRFAN MOBILUX SRL
sufragerii, dormitoare, biblioteci, holuri, bucătării, camere tineret, cuiere, canapele, fotolii, recamiere, mese extensibile
Piața Voievozilor, bloc C4, parter, vizavi de alimentara Minerva
Telefon 152647

CANEL S.R.L.
- sisteme de radiocomunicații MOTOROLA și KENWOOD
- microproducție și SERVICE echipamente electronice
- sisteme de alarmă

Iași, C.I. Brătianu nr. 22
Tel./Fax: 032-114821

REMICON SRL
Restaurări de monumente istorice
Construcții civile și industriale
Consolidări și reabilitări de construcții
Iași, Șoseaua Moara de Foc nr. 14, bl. 407, sc. A, ap. 3
tel: 032-251580; fax 032-251582

EMI SRL
vinde
frigidere, congelatoare, combine frigorifice, aragaze, televizoare color, aspiratoare, mașini de spălat, mașini de cusut, aparataj electric, confecții, tricotaje, încălțăminte
B-dul Independenței 19, bl. 1-5, parter, tel./fax 117530

VÎNZĂRI

SC **MAVER** SRL
vă oferă
o gamă largă de tapet lavabil, superlavabil, import Italia, Germania, var lavabil, aracet, prenadez Italia, vopsele auto și zugrăveli policolor, diluanți, feronerie și instalații sanitare Urbis, produse electronice, electrice, menaj, produse de tăiat, șlefuit, găurit, fitinguri de firma Staer Italia la cele mai mici prețuri. Aceste produse le găsiți în str. Sf. Lazăr nr. 38 (7 Noiembrie) tel. **230589**.

SC **GEMINI GRUP** SRL
vinde en gros
toată gama de conserve de pește și carne, produse de S.C. TULCO S.A. Tulcea
de la 100 la 250 g/buc.
Str. Ion Creangă nr. 54 (cartier Tătărași Nord).

SC **VIBLANC** SA
vă oferă:
- Frigidere Fram 240 l - 410.000 lei
- Frigidere Fram 180 l - 350.000 lei
- Frigidere Arctic 240 l - 450.000 lei
- Frigidere Arctic 140 l - 323.000 lei
- Congelatoare Arctic 210 l - 595.000 lei
- Congelatoare Arctic 120 l - 415.000 lei
- Mașini spălat fără storcător:
  - AL 15 - 190.000 lei
  - AL12 - 180.000 lei
- Mașini spălat cu storcător AL 7 - 320.000 lei
- Storcător rufe - 112.000 lei
- Mașini cusut Monica mecanice - 210.000 lei
- Aragaze de Satu Mare
  - cu 3 ochiuri - 249.000 lei
  - cu 4 ochiuri - 255.000 lei
  - cu 5 ochiuri - 349.000 lei

Garanție 1 an.
Rrețurile sînt pentru en detail. Pentru informații, sunați la telefon **142289 sau 148019**

VÎND
★ *var pastă pentru zugrăveli* (200 lei/kg);
★ *var pastă pentru mortare* (100 lei/kg);
★ *hamac tip sport* (39.000 lei/buc);
★ *setci.*
Tel. **231076**
sos. Bucium-Tomești (serele Vlădiceni).

VÎND PÎNZE BOMFAIER - 600 lei/buc. Tel. **032/162159.**

Vînd monede de argint, pentru prelucrat. Telefon 113126.

Vînd foarte convenabil rochie mireasă măr. 44-46. Tel. 230974 după ora 18[00].

■ **Vînd moară de porumb pentru făină grisată, cu 4 tăvălugi (trei măcinișuri), 6,6 kw. Vizibilă zilnic, între orele 7,00-16,00, în strada Perju 28, între Gară și Podul de Piatră. Telefon 143493. (339634)**

■ Vînd certificate proprietate, nelimitat. Telefon 032/158502. (714445)

■ **Vînd 500 kg oțel beton PC60, diam. 18 - 700 lei/kg; 150 kg oțel beton OB 38, diam. 12 - 600 lei/kg, bare 2,2 ml; 50 kg oțel STMB, diam. 5 - 500 lei/kg; 50 kg oțel beton OB 38, diam. 8 - 600 lei/kg; 1,5 mc polistiren expandat coli 2-4 cm - 150.000 lei/mc; teasc plus zdrobitor - 100.000 lei; cazan țuică inox, 25 litri, cu răcitor inox - 75.000 lei; set motor Dacia 1310 cu paller mărit sigilat - 115.000 lei; servofrînă Dacia - 25.000 lei; ventilator electric Dacia 1310 - 20.000 lei; planetară Dacia 1310 scurtă rectificată - 20.000 lei; planșetă desen 1/1,25 m, cu suport pliabil și teu cu role - 25.000 lei; două suluri calc, 50 m buc. - 10.000 lei/buc.; cărți diverse; aparate electrocasnice; opt damigene, 50 litri - 30.000 lei/buc.; cinci damigene, 25 litri - 20.000 lei/buc.; cinci butoaie plastic, 60 litri - 10.000 lei/buc.; un butoi plastic, 225 litri - 20.000 lei/buc.; două menghine, 80 cm - 18.000 lei/buc.; 6 corpuri stupi cu ceară fără albine - 10.000 lei/buc.; 0,5 mc cherestea - 25.000 lei. Telefon 142744. (714780)**

■ **Vînd stupi multietajați cu familii albine. Stradela Săvescu nr. 1, Iași; vizitare - zilnic, după ora 16,00. (714174)**

■ **Cesionez convenabil S.C., informații la telefon 252311. (714732)**

■ Vînd cavou cu 6 cripte și 6 locuri, placat cu marmură, are monument, pardoseală ceramică, la cimitirul Sf. Vasile. Preț negociabil. Telefon 270457. (2360)

■ **Vînd pui pisică siameză. Telefon 160650. (2361)**

■ **Vînd vitrină frigorifică orizontală, cîntar american "Detecto" electronic, balanță 15 kg, cuptor microunde, mobilier bar complet. Telefon 033/212850, Piatra Neamț. (2368)**

■ **Spray contra ejaculări precoce, medicamente potență, frigiditate, prezervative speciale, vibratoare, comenzi Catalog. Telefon 01-6376273.**

■ **Vînd vin din afine: tonic, aromat, deosebit. Telefon 145041. (713058)**

■ Vînd storcător legume și fructe, nou, preț - 65.000 lei. Telefon 127238. (713049)

■ **Vînd ventilator cu 3 viteze, nou. Preț fix - 100.000 lei. Telefon 252975. (713055)**

■ **Vînd filtru de cafea - 45.000 lei, prăjitor de pîine - 40.000 lei. Telefon 252975. (713054)**

■ Foarte convenabil, vînd aparat de mărit profesional "Krokus" cu cap color, nou, 250.000 lei, negociabil. Telefon 126848. (713078)

■ Vînd ladă frigorifică, 300 l, și tv color "Telefunken", stare perfectă de funcționare. Telefon 230559. (2381)

■ Vînd rochie de mireasă adusă din străinătate, model deosebit. Preț negociabil. Telefon 127352, după ora 17,00. (713080)

■ **Unitatea 82 "Prestațiunea" - Magazinul "Enigma" din strada Păcurari 600 vinde tv color, gamă variată la prețuri convenabile și diferite piese de mobilier. (713112)**

■ Vînd mașină tricotat "Veritas" și "Singer", mașină de cusut "Ileana", samovar electric, mașină de spălat, scaune, haină blană (damă), haină piele (bărbați), diverse. Telefon 172321. (713105)

■ Vînd societate comercială și mașină de cusut "Casnica". Telefon 113411. (713122)

■ Vînd căței pechinezi, foarte avantajos. Telefon 172795. (2401)

■ Vînd loc de veci cavou două cripte la cimitirul Eternitatea. Telefon 172090, după ora 16,00. (2399)

■ **S.C. BICONI S.R.L. vinde prin magazinul din strada Păcurari, bloc 458 Dacia pick-up (papuc), congelatoare "Ghiocel", covoare import R. Moldova, încălțăminte piele. Telefon 162338. (714192)**

■ Vînd tablă zincată ondulată, faianță colorată și din import, cazan încălzire, centrală universal. Telefon 132808. (713136)

■ Vînd (închiriez) trăsură. Posed autorizație pentru transport agrement. Telefon 152166. (713136)

■ Vînd cameră frig. Telefon 124281. (713140)

■ Vînd ceapă verde en-gros. Informații la telefon 159812, dimineața. (713144)

■ Vînd ladă frigorifică mare (congelator). Telefon 120870. (713407)

■ Vînd secție pentru fabricarea cărămizilor, sau presă electrică pentru fabricat cărămizi, azbociment, ferme metalice, stîlpi din beton armat, cabluri electrice, baracă metalică. Telefon 136540, între orele 13,00-21,00.

AUTO MOTO

Vînd SKODA 100 S
Tel. 137873
între orele 19[00]-21[00].

Societate comercială vinde ARO 320 L (benzină), carosat izoterm, aluminiu, fabricație 1992, 40.000 km. Preț informativ 7.000.000 lei. Telefon 172557, între orele 9.00-15.00.

Cumpăr talon (sau autoturism avariat) OPEL KADETT 1,3 MODEL 1980.
Relații la tel. 062/435336 (Baia Mare) sau 150642.

Vînd DACIA 1310 noiembrie 1991. tel. 153074.

VÎND autocamion SRD-6135 5 t, în stare perfectă de funcționare, avantajos. Tel. **032/162159.**

■ Vînd motocicletă "Dnepr" 11, 0 km, cu ataș, înmatriculată, preț negociabil. Telefon 115850. (713056)

■ **Vînd Ford Escort 1,3 L Ghia 1981, stare ireproșabilă, 2000 USD. Telefon 146422. (714185)**

■ Vînd caroserie VW Transporter 1978, caroserie și orice piesă (dezmembrare) Ford Granada 2000 6V, orice piesă (dezmembrare) Lada 1200. Telefon 165924, între orele 8,00-16,00. (2380)

■ Vînd Oltcit, 28.000 km la bord. Telefon 160116, între orele 17,00-21,00. (2372)

■ Vînd urgent tractor U - 650 cu remorcă RM - 7 și plug, înscris în circulație. Preț informativ - 11 milioane lei. Telefon 119774. (713143)

■ **Vînd Opel Kadett 1,3, an fabricație 1986, înmatriculat, benzină, cutie viteze automată. Telefon 155682.**

■ **Vînd Dacia 1310 TLX, decembrie 1992, culoare alb 13, 5 viteze, 5,6 mil. lei. Telefon 151322.**

■ **Vînd Oltcit, an fabricație 1992, motor nou, 200 km, verificare tehnică 2 ani, preț 3,5 mil. lei. Telefon 251343.**

■ **Vînd Oltcit, stare excepțională, motor și cutie originale, cu piese franțuzești, preț avantajos și negociabil. Telefon 740598.**

■ Vînd Dacia 1310 TLX, an fabricație 1987, cutie 5 trepte, bleu Mamaia, motor 38 mii km, impecabilă, preț 4,7 mil. lei, negociabil. Telefon 178232.

■ **Vînd Dacia 1310 TLE, 1990, Polonia, cu nr. nou, 4,7 mil. lei, negociabil, Dacia 1310, 1982, Ungaria, 18 mil. lei, negociabil. Vizibil, zilnic, în parcare BTT-Orizont. Telefon 126283, între orele 9,00-12,00.**

■ **Vînd Dacia 1410 TLX, 5 trepte, octombrie 1994, fabricată la comandă. Telefon 170943.**

■ **Vînd Lada Niva, Renault Fuego, Peugeot diesel (ax came rupt) sau acte. Telefon 173769.**

■ Vînd Fiat Uno-D, 5 portiere, 1986, înmatriculabil, 100 mii km, 2300 dolari, negociabil, sau înmatriculat - 3500 dolari, negociabil. Telefon 122736.

■ **Vînd Dacia 1410 TLX, 5 trepte, octombrie 1994, fabricată la comandă. Telefon 170943.**

■ **Vînd Dacia 1310, 1989, Ungaria, 4,4 mil. lei. Telefon 151450, după ora 14,00.**

■ **Vînd Dacia 1310, Ungaria, an fabricație 1984, înmatriculată sau neînmatriculată, preț negociabil, stare foarte bună. Relații la telefon 133976.**

■ **Vînd orice piesă și element de caroserie pentru Mercedes Cobra 300. Telefon 140890.**

■ **Vînd motor Mercedes 300, parbrize Mercedes. Telefon 140890.**

■ **Vînd autoizotermă 5 t; sau schimb cu autoturism plus diferență. Telefon 146303.**

■ Vînd Opel Kadett diesel, berlină, 4 portiere, 1987, stare foarte bună, neînmatriculat, cu vamă plătită, 4500 dolari sau echivalentul în mărci. Telefon 764317, 761444.

■ Vînd Opel Ascona 1,6 C, înmatriculat, fabricație 1986, cu multiple piese schimb, aspect și funcționare ireproșabile, preț 3800 USD. Telefon 230657.

■ Vînd Opel Kadett, an fabricație 1981, 2 portiere, vopsea originală, înmatriculat 12-IS, stare de funcționare și aspect ireproșabile. Telefon 146981.

■ **Vînd autoturism marca Subaru 1600, culoare gri metalizat, cu 4 portiere, în stare perfectă de funcționare, preț negociabil. Relații, zilnic, la telefon 116820, între orele 10,00-18,00 sau la telefon 250364, după ora 18,30.**

■ Vînd urgent și avantajos, două autoturisme Audi 80 GLS, bune, unul înmatriculat, cu carte identitate, 1600 cmc, 2500 dolari, negociabil. Telefon 160305.

■ **Vînd Fiat Regata break diesel, 1986, geamuri electrice, închidere centralizată, volum reglabil, servodirecție, stare perfectă de funcționare, înmatriculabil, foarte convenabil. Telefon 140890.**

■ Vînd urgent și convenabil, Wartburg 353, model 84, stare ireproșabilă, preț 2 mil. lei, negociabil, sau vînd certificat de înmatriculare. Relații la telefon 153955, după ora 13,00.

■ Vînd Datsun-Nissan Stantza, model 1982, înmatriculabil cu 12-IS, 1000 dolari și Nissan Datsun Cherry pentru piese, în stare de funcționare, 500 dolari. Telefon 152095.

■ **Vînd, foarte urgent, Nissan Sanny break, an fabricație 1982, poate fi înmatriculat cu 12-IS, capacitatea cilindrică 1477 cmc, preț negociabil, 2,5 mil. lei sau echivalentul în dolari, mărci. Telefon 111560, 119800.**

■ **Vînd Opel Kadett Sport, an fabricație 1982, cu îmbunătățiri (spoilere, faruri duble), și Nissan, model jeep, an fabricație 1984, intrat în țară pe 20.01.1995. Telefon 252319.**

■ Vînd două autoturisme Ford Escort, an fabricație '82-'83, cu vama plătită, jenți aluminiu (sau dezmembrez). Telefon 170362.

■ Vînd Renault 18, înmatriculabil 12-IS, pentru studenți străini, în stare perfectă de funcționare, preț negociabil. Telefon 250585.

ELECTRONICE

Vînd robot de bucătărie ELEKTRIK KITKEN MACHINE complex și multifuncțional, cuprinzînd: storcător de fructe și legume, tocător de fructe și legume, cuvă de 1l pentru frișcă și maioneză, mașină de tocat carne și rișnit cafea, 2 viteze, 600W putere. Preț fix 130.000 lei.

Noul **INTERFON** de **ACCES** cu **CARTELĂ**
marca *ELECTRA*.
Practic, durabil, de calitate, garantează liniștea și siguranța scării blocului dumneavoastră!
PLATA în RATE.
Pentru contracte de instalare și service, sunați la: **032/126276**.
SC **ELECTRA** *SRL*, Șos. Nicolina 919, tr. II.
ASIGURAȚI-VĂ LINIȘTEA.

SC **AUTO-TECHNIC** SRL IAȘI
str. Vasile Stroescu nr. 10
Tel/fax 032/213101
Dealer autorizat
- Hewlett Packard
- Epson
- PC 286 - 486 (DX2, DX 4/100), Pentium
- Imprimante, plotere, scanere

Prețuri avantajoase.

SC MONCRIS company SRL
B-dul Independenței nr. 33, lîngă Restaurantul "Bucegi", vinde
TELEVIZOARE COLOR
mărcile **PHILIPS, GRUNDING, SABA, TELEFUNKEN,** import Olanda, la prețurile **236.000-250.000 lei.**
Garanție 3 luni.
Vă așteptăm!

Vînd televizor color RUBIN, fără telecomandă, din 1992, preț avantajos. Relații la telefon **145354**.

Vînd ROBOT de bucătărie MARIA-2M cu 7 operații complexe și multifuncțional: storcător de fructe și legume, tocător de fructe și legume, mașină de tocat carne, rișnit cafea, pentru suc de roșii, cuvă de 1l pentru cocktail, cuvă de 2l pentru frișcă și maioneză, 3 viteze. Preț fix 250000 lei. **Tel. 252975.**

■ **Vînd dublu deck "Mayak 249-S1" cu boxe, nou. Preț fix, 280.000 lei. Telefon 252975. (714107)**

■ Vînd foarte convenabil dublu casetofon "Majak" profesional, în stare foarte bună, 200.000 lei, negociabil. Telefon 128853. (713079)

■ **Vînd video recorder "Akai", stare excepțională. Telefon 162498.**

■ Vînd calculator HC 91 compus din: unitate Flopy; monitor alb-negru; casetofon; două surse de alimentare. Telefon 132808. (713136)

■ Vînd tv color "Philips", preț 400.000 lei. Telefon 178856. (713137)

■ Vînd video playere "Orion", "Funai", "Elekta", japoneze, telecomandă, toate sigilate, 280.000 lei. Telefon 231608. (713412)

CASE - TERENURI

Apartament două camere semidecomandate, confort 1, etaj 1, telefon, Tătărași, după orele 17, telefon 173456

EXCEPȚIONAL!
Vînd apartament 2 camere decomandate, boxă 16m, magazie 11m în Copou. Preț informativ 15 mii de dolari negociabil.
Relații la telefon 149924

Vînd 4.000 m² teren în Grădina Botanică (terenul hașurat).
- tot terenul - 25 $/m².
- parțial - peste 25 $/m².

Posibilități:
- gaz metan
- instalație electrică
- telefon

Relații la tel.: **251022, 212327.**

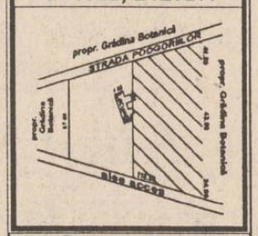

Vînd casă bătrînească, zona Tătărași, Stradela Nicorită nr. 8, suprafață de 435 mp, 2 camere+dependințe, beci, garaj nou, apă în curte, telefon, posibilități racord gaz. Preț informativ 20 milioane lei. Pentru cei interesați relații suplimentare la tel. 157261.

■ **Vînd casă, fîntînă în curte, 3400 mp, cu pomi, vie și teren arabil, în comuna Răuseni, sat Rediu, județul Botoșani, sau schimb cu apartament 3 camere. Telefon 126817. (1993)**

■ **Vînd garsonieră, cartier Tătărași, preț negociabil. Relații - cămin T10, camera 14 - Țepeș. (2234)**

■ **Foarte avantajos! Vînd 1700 mp teren construibil, agricol (autorizație construire, fîntînă, sursă de energie electrică) Valea Lupului, la 50 m de șosea. Telefon 130961, 167015. (714752)**

■ **Vînd casă la țară, modestă, grajd, fîntînă, curent electric, pomi, vie, condiții de navetă cu trenul și autobuzul. Preț negociabil. Telefon 150368. (713009)**

■ **Vînd 500 mp teren în Păun, fundație și temelie turnată, cărămidă construcție, autorizație construcție. Telefon 212342 pînă la ora 17,00; 221611 după ora 17,00. (713027)**

■ **Vînd 10.000 mp (sau parcelat), în sat Poieni, lîngă pădure, posibilitate construcție vilă, cabană. Preț avantajos. Telefon 230924, între orele 21,00-24,00. (2370)**

■ Vînd casă 3 camere, nouă, grup sanitar, instalație apă prin presiune hidrofor din fîntînă, baie, bucătărie, anexe pentru creșterea animalelor, cramă, beci, spații pentru privatizare cu instalație electrică de 380W, moară de porumb publică autorizată, în com. Mogoșești, jud. Iași. Telefon 55, la orice oră, cu Ciobanu Vasile. (2378)

■ Vînd casă mare, zona Aurel Vlaicu, plus căsuță bătrînească, plus 2200 mp grădină și alte anexe gospodărești. Preț negociabil. Telefon 172943. (713109)

■ Vînd teren (1200 mp, Păcurari) și cutie de viteză Oltcit. Telefon 117664, între orele 10,00-15,00 sau telefon 160084, după orele 2,30. (713093)

■ **Vînd teren construibil, 700 mp, peste drum de parcarea Motel "Bucium" cu apartament (variante). Preț informativ - 10 mil. lei, negociabil. Relații: familia Grădinaru Alexandru (în curte). (713092)**

■ **Ocazie excepțională - casă bătrînească cu anexe plus casă din chirpici neterminată, plus 1500 butuci vie, plus pomi fructiferi - gard (gratuit) 6400 mp teren, posed titlu de proprietate - 2000 lei mp negociabil sau schimb cu apartament 3 camere sau 1/2 teren cu garsonieră, distanța 6 km de la tramvaiul 3 (Dancu). Relații: Bugiu Costică, sat Orzeni - comuna Holboca. (713091)**

■ Vînd (schimb) casă și grădină cu vie și pomi fructiferi - 25 ari la 18 km de Iași cu apartament sau garsonieră. Telefon 210119, după ora 17,00. (713085)

■ **Vînd casă spațioasă cu anexe, curte și 1000 mp livadă în comuna Sucevița, jud. Suceava. Telefon 138 - B. Costea, după ora 18,00. (713115)**

■ Vînd apartament 3 camere decomandate, et. 2, bloc A, sc. B, deasupra Complexului comercial Mircea cel Bătrîn. Telefon 156100.

■ **Vînd apartament 2 camere, în Bîrlad, îmbunătățit, instalații grupuri sanitare; sau schimb cu apartament 3 camere plus diferență. Telefon 035/411176.**

■ Vînd apartament 3 camere, confort I, decomandat, Mărăței I, preț negociabil. Telefon 033/629741.

■ Vînd casă și apartament, oraș Negrești-Vaslui. Telefon 035/457016.

■ **Vînd, urgent, apartament 3 camere, semidecomandat, et. 1, zona Piața Chirilă, Tătărași, bloc foarte liniștit. Telefon 148355.**

■ Vînd casă nou construită, din lut, fără autorizație, cu posibilitate curent electric, gaz, canalizare, fără curte, zona Podu de Piatră, preț negociabil 5 mil. lei; sau schimb cu apartament cu o cameră, sau apartament 2 camere, indiferent de zonă. Telefon 166047.

■ **Vînd minimotel, în apropierea stațiunii Durău, compus din: restaurant-sală de mese (100 locuri), bar, bucătărie, cameră tranșare (150 mp), terasă (100 locuri), subsol (pivniță) 100 mp, 3,1 înălțime; încălzire centrală proprie; alimentare cu apă proprie și instalație evacuare; etaj cu 6 camere, două holuri, două băi (130 mp). Preț informativ -160 mil. lei. Telefon 033/626238, după ora 19,00; 033/224191, între orele 9,00-17,00.**

■ Vînd, urgent, apartament 3 camere, preț negociabil 10-12 mil. lei; sau schimb cu similar Constanța. Telefon 162863.

■ **Vînd apartament 3 camere, decomandat, faianță baie și bucătărie, balcon închis, cablu telefon, șos. Națională, et. 4 (pasarelă Gară) sau schimb cu apartament 2 camere plus diferență. Telefon 157076.**

■ Vînd apartament 3 camere, zona Tesătura, et. 1, bloc cărămidă, cu faianță baie și bucătărie. Telefon 138100.

■ Vînd apartament 3 camere, confort I; sau schimb cu Pașcani. Telefon 147013.

■ **Vînd apartament cu o cameră, confort I, str. Găril, plata în lei sau valută. Telefon 231665.**

■ Vînd apartament 4 camere, proprietate, decomandat, et. 1, Metalurgie. Telefon 178977.

■ Vînd, urgent, apartament 4 camere, decomandat, foarte bun pentru privatizare, zonă foarte bună. Telefon 111303.

■ **Vînd apartament 3 camere, confort I, decomandat, două băi, parchet, zugrăvit în calciu, faianță baie și bucătărie, cu gratii la geamuri, cu parter înalt, proprietate, telefon Alcatel, două boxe, bun pentru privatizare, negociabil. Telefon 250840.**

■ Vînd apartament 3 camere, decomandat, 60 mp, orientat sud-est, et. 10, fără probleme cu terasa, cu boxă la subsol, bulevardul Independenței. Telefon 144989.

■ **Vînd (schimb cu apartament 2 camere) apartament 2 camere, zona Podu Roș. Telefon 130573.**

■ Vînd apartament, et. 1, str. Primăverii, la stradă (anexă), preț fix - 16 mil. lei. Telefon 134379.

■ Vînd apartament 2 camere, confort I, îmbunătățit, zona Zimbru, 12 mil. lei, negociabil. Telefon 160297.

■ Vînd casă, str. 13 Decembrie, Fălticeni. Telefon 030/444058.

■ **Vînd apartament 2 camere, semidecomandat, confort I, mobilat, zona Metalurgie (Grădinari, lîngă cămine Tudor Vladimirescu). Relații la telefon 179161.**

■ Vînd casă cu două camere și bucătărie, (grajd), în Tg. Neamț, comuna Timișești, sat Plăieșu. Telefon 163089.

■ Vînd spațiu comercial, amenajat ca magazin mixt și atelier de vulcanizare (cu toate aprobările de funcționare), 4 camere, magazie, grup sanitar, 142 mp, în șos. Bucium nr. 23, 18 mil. lei. Telefon 127460, între orele 8,00-16,00.

■ Vînd apartament 4 camere, recent zugrăvit în calciu, baghete, faianță, două balcoane închise, camere cu intrare separată, la etajul 9, zona Mircea cel Bătrîn. Telefon 120272.

■ **Vînd apartament 2 camere, confort I, decomandat, balcon închis, faianță bucătărie, gresie și faianță baie, parchet, proaspăt renovat, telefon, telecablu, etajul 10, amplasat între Minerva și Zimbru; preț 12 mil. lei, negociabil. Telefon 163095.**

■ **Vînd (schimb) apartament 3 camere, cu telefon, telecablu, preț negociabil, bulevardul Dacia nr. 67, bl. DE 2, et. 3, ap. 1. Telefon 158867.**

■ Vînd apartament 3 camere, decomandat, două băi, două balcoane mari, închise, telecablu, telefon, faianță, gresie, foarte bine întreținut (ipsoserie, calciu), Păcurari (vizavi de Poștă), poziție excepțională, preț negociabil. Telefon 167793.

■ Vînd casă cu 500 mp teren, în stradela I. Mironescu (Moara de Vînt). Telefon 220318.

■ Vînd apartament 3 camere, confort I, decomandat, două băi, balcon (10 m) închis, garaj la parter, boxă și alte dependințe, telefon și telecablu, în Nicolina II-CUG, preț 32 mil. lei. Telefon 123710.

■ Vînd apartament 3 camere, decomandat, din 1989, cu două grupuri sanitare, trei balcoane, faianță baie-bucătărie, calciu, ușă nouă, telefon Alcatel, cu 74 mp. Telefon 250326.

■ Vînd garsonieră, et. 1, balcon închis, telecablu, zona Gară, preț 10 mil. lei. Telefon 112090, interior 3127; sau 170818.

■ Vînd apartament 3 camere, vizavi de Club 20, et. 4, în calciu, cu parchet, faianță, al treilea rînd de geamuri, telefon, balcon închis. Telefon 150637.

■ **Vînd în Bucium, pe șos. Bîrnova, casă nouă, cu teren 1200 mp (diverse), preț - 35 mil. lei; sau schimb cu apartament plus diferență în rate, variante. Telefon 251553.**

■ **Vînd (schimb cu garsonieră, zonele CUG, P. Roș) apartament 2 camere. Telefon 129533.**

■ Vînd apartament 4 camere plus o cameră la subsol, în perfectă stare, cu posibilități pentru spațiu comercial, preț fix - 40 mil. lei. Telefon 168894.

■ **Vînd apartament 3 camere, confort sporit, două băi, două balcoane, et. 3, în Dacia (la bulevard), vizavi de complex Dacia (Bicaz), vedere la stradă, în stația tramvai 5-6-10. Telefon 167085.**

■ **Vînd apartament 4 camere, ultracentral, în bloc Cina, două băi, calciu, gresie, faianță, balcon 16 m, cu vedere la bulevard, preț avantajos, 20 mii dolari, negociabil. Telefon 135771, după ora 9,00.**

■ Vînd, urgent, apartament 3 camere, preț negociabil 10-12 mil. lei; sau schimb cu similar Constanța. Telefon 162863.

■ **Vînd casă cu 3 camere plus hol, bucătărie exterioară, magazie, lumină electrică plus un hectar teren în jurul casei (arabil, vie, livadă), în sat Tungujei, comuna Țibănești, județul Iași. Telefon 252030.**

CUMPĂRĂRI

Cumpărăm brichete mate, culori vii (albastru, galben, roșu, verde), minim 2000 buc. Relații la telefon **032/144776.**

Cumpăr apartament conf. I, minim 2 camere decomandate, exclusiv parter și ultimul etaj, orice îmbunătățire adusă apartamentului este binevenită. Exclus zonele: Canta, Metalurgie, CUG, Dacia, Dancu. Tel. 144776.

■ Cumpăr certificate de proprietate la cel mai avantajos preț. Telefon 174940. (713045)

■ Cumpăr certificate zilnic la toneta cu lozuri din fața Poștei din Podu Roș, preț foarte avantajos, între orele 7,00-20,00. (713047)

■ Cumpăr certificate de proprietate, preț maxim. Telefon 178418, seriozitate. (713046)

■ Cumpăr certificate proprietate și cupoane FPP I-II-III. Telefon 032/158502. (713411)

ÎNCHIRIERI

Caut să închiriez garaj aproape de bloc CINA. Ofer 20$ lunar. Tel. **142384.**

■ **Caut garsonieră sau apartament 2 camere nemobilat, eventual telefon. Telefon 270413 (9,00-17,00) sau 138608 (17,00-22,00).**

■ Închiriez garaj în B-dul Independenței. Relații la telefon 214001, după ora 16,00. (714403)

■ **Închiriez apartament ultracentral, str. Lascăr Catargi, lîngă Televiziunea Iași, compus din 2 camere decomandate, etaj I, orientare Sud și Vest cu boxă la subsol și garaj mașină. Totul poate fi folosit pentru sediu firmă sau persoane fizice. Plata anticipat 350 $/lună, negociabil, pe cel puțin doi ani. Vă rog seriozitate. Telefon 142744. (714781)**

■ Ofer apartament 2 camere, nedecomandat, nemobilat, în bloc nou (parchet, gaze, posibilitate cablu tv, Lic. CUG, troleibuz 43), pe termen lung și foarte lung, la tineri căsătoriți, serioși, fără copii, bugetari. Plata anticipat pe 3 luni, apoi lunar. Mesaj în "Monitorul" pentru Maria. (713026)

■ Închiriez spațiu pentru depozit marfă. Telefon 210389 sau 171646, între orele 18,00-21,00. (713140)

SCHIMBURI

București, schimb apartament 3 camere, 2 băi, balcon, etaj 1, zona P. Chirigiu - Trafic Greu, cu similar Iași, variante. Tel. 114260, 251050 după ora 19,00.

■ Schimb apartament 3 camere, confort I, 2 băi, etaj 1, proprietate Tomești, cu apartament 2-3 camere Iași. Ofer diferență. Telefon 178134, 125441. (713024)

Schimb apartament 4 camere decomandate, confort I, et. 1, două grupuri sanitare, gresie, faianță, parchet, gaze, telefon, balcon închis, zona Dacia, pentru două aprtamente cu două camere decomandate, confort I, numai etajele I-II sau casă (variante). Relații în str. Tabacului nr. 17, bl. D14, et. I, ap. 6.

Schimb apartament 2 camere cu garsonieră plus diferență în bani. Telefon **159303.**

■ Schimb apartament 4 camere, confort I, decomandat, 67,25 mp, proprietate, bun pentru privatizare, cu garsonieră, confort I, et. 1-3, indiferent de zonă plus diferență negociabilă. Șoseaua Națională nr. 52, Bl. A6 parter, ap. 3. Relații orele 8,00-13,00 și 15,00-20,00. (713063)

■ **Schimb apartament 4 camere 6/8, zonă foarte bună, 2 băi, 3 balcoane mari închise, telefon, telecablu, cu similar București sau tot cu București cu apartament 2 camere și garsonieră. Telefon 146191, orele 18,00-22,00. (713081)**

■ Schimb apartament 3 camere confort 1, cu apartament 3 sau 4 camere, parter. Relații la telefon 123021, numai dimineața pînă la ora 13,00 și seara de la ora 20,00. (713110)

■ **Podu Iloaiei, schimb apartament două camere cu apartament trei camere, sau cumpăr apartament cu trei camere. Relații la telefon 740101 sau 740642. (2392)**

■ Schimb cu apartament 2 camere, decomandat, tractor U-650 înscris în circulație, remorcă RM-7 și plug. Telefon 119774. (713143)

■ Schimb apartament 2 camere, confort I, proprietate personală, achitat integral, telefon, telecablu, balcon închis, calciu, Tătărași, et.III, cu apartament 3-4 camere, confort I, exclus parter și ultimul etaj. Prefer Tătărași, Oancea, eventual Păcurari, Gară. Ofer diferență, avantajos. Ciurchi 103, bl.F6, sc.E, et.3. Telefon 172834, zilnic după ora 17,00.

DECESE

Mama, frații, surorile, cumnații și cumnatele din Cluj anunță cu durere în suflet trecerea în neființă a celui ce a fost un bun fiu și frate
VICTOR HURDUCAȘ.
Nu-l vom uita niciodată.

Sofia, Valentina, copiii Dănuț și Daniela, nora Iulia anunță cu durere în suflet trecerea în neființă a lui
VICTOR HURDUCAȘ.
ce a fost soț și tată de o deosebită noblețe sufletească. Corpul neînsuflețit este depus la capela Cimitirului Eternitatea. Înmormîntarea va avea loc duminică, 21 mai, ora13,00.

Soția și familia anunță decesul soțului
POLIVENCO CHIRILĂ.
Corpul neînsuflețit este depus la capela cimitirului Sf. Vasile. Înhumarea, sîmbătă, 20.05.1995 în jurul orei 12.00.
Odihnească-se în pace. Dumnezeu să-l ierte.

Soția-Emilia, fiul Viorel, nora Luminița și nepoții Claudiu și Auraș anunță cu durere în suflet decesul celui ce a fost soț, tată și bunic iubitor
EPURE MIHAI,
- pensionar CFR.
Înmormîntarea va avea loc astăzi, 19.05.1995, ora 12.00.
Corpul neînsuflețit este depus la capela bisericii cimitirului Eternitatea.
Dumnezeu să-i ierte.

■ **După o cumplită suferință, s-a despărțit cu regret de noi, Oana și Ana, cel mai bun și iubitor tată și soț, biolog JEAN PETRAȘCU. Optimismul, cinstea, devotamentul l-au făcut stimat și iubit de cei din jur. Durerea noastră este nemărginită. Să-ți fie somnul lin, scumpul nostru. Corpul neînsuflețit se află depus la capela cimitirului Sfinții Petru și Pavel de unde va fi condus pe ultimul său drum sîmbătă, 20 mai 1995, orele 12,00. Dumnezeu să-l ierte. (2402)**

CONDOLEANȚE

Colegii de la "Monitorul" sînt alături de Claudia Susanu în aceste clipe deosebit de grele prin care trece. Cele mai calde și sincere condoleanțe.

PUBLICITATE

✝

Colectivul S.C. TRIVEP SRL Iași regretă dispariția celui care a fost un om deosebit **TÎMPESCU FLORIN** și transmite sincere condoleanțe familiei îndurerate.

✝

Colectivul Atelierului Rețele Termice al Filialei Electrocentrale Iași este alături de colegul Ms. Ciobanu Mihai la suferința pricinuită de trecerea în neființă a tatălui și îi transmit sincere condoleanțe.

✝

Colectivul secției a-V-a Poliție transmite sincere condoleanțe d-lui cpt. Isăilă Dorel pentru pierderea suferită.

✝

Colectivul de la SC Mica Industrie SA Iași transmite sincere condoleanțe colegului Tîmpescu Ion pentru pierderea prematură a mult iubitului fiu **FLORIN.**
Odihnească în pace.

✝

Familia Săpunaru Sorin, profund îndurerată de dispariția incredibilă a colegului și prietenului **BELECA MIRCEA,** transmit sincere condoleanțe Cristinei Beleca și Rodicăi Tănase.

✝

Familia dr. Mihai și Anca Nechifor regretă profund dispariția celui ce a fost prof.
CONSTANTIN CHIRCU
un distins intelectual și om de o deosebită onestitate. Un gînd pios pentru sufletul său bun.
Dumnezeu să-l ierte.

✝

Familia Romaniuc Victor și Leon regretă profund dispariția după o scurtă și nedreaptă suferință a nepotului și vărului **FLORIN TÎMPESCU** la numai 25 de ani. Chipul tău blînd și nobil va rămîne viu în inimile noastre.
Dumnezeu să te odihnească și să te aibă în pază.

✝

Învățătorii de la Liceul de Artă "O. Băncilă" Iași sînt alături de buna lor colegă Pătrașcu Ana la greaua încercare pricinuită de decesul soțului.
Sincere condoleanțe familiei îndoliate.

✝

Colectivul clasei a III-a de la Școala Generală nr. 42 este alături de doamna învățătoare Valerica Ignea, în aceste momente grele pricinuite de pierderea mamei.
Regrete eterne.

Curg zilele spre cimitirul trist, una cîte una și destrămînd al vieții fir pentru totdeauna.
Se împlinește un an de cînd moartea fulgerătoare a luat de lîngă mine pe bunul meu soț, tată și bunic
BUTNARIU CONSTANTIN
Dumnezeu să-l odihnească în pace.

✝

Locatarii bl. A4 din Aleea Rozelor sînt alături de vecina lor Isailă Jenița la marea durere pricinuită de moartea surorii
ISAILĂ ILEANA
la numai 6 luni de la moartea mamei.
Sincere condoleanțe.

■ **Familia Duca Radu și Gina este alături de prietena lor Cristina Beleca în aceste momente grele pricinuite de pierderea fulgerătoare a fratelui. Lacrimi și flori pe tristul mormînt. Nu-l vom uita niciodată. (713130)**

■ **Colegii învățători de la Școala nr.15 sînt alături de doamna învățătoare Patrașcu Ana, în aceste momente grele. Sincere condoleanțe. (713133)**

■ **Familiile Popa și Biniuc transmit condoleanțe doamnei Elena Pavel pentru pierderea mamei. (2404)**

■ **Familia Mărloara și Gheorghe Hânceanu regretă nespus încetarea din viață a cumnatului IOAN PETRAȘCU și este alături de familia îndoliată. (713146)**

■ **Finii Dan și Olguța sînt alături de nașii lor, Costel și Doina Patrașcu în aceste clipe grele. Sincere condoleanțe. (713145)**

COMEMORĂRI

✝

Cu adîncă durere în suflet, Rezuș Elena și familia procuror Tănase Dumitru din Roman - Neamț anunță comemorarea la data de 20 mai 1995, orele 11.30, la Cimitirul Eternitatea din Iași, a unui an de la trecerea în neființă a scumpelor lor **ALINA** și **CRENGUȚA GÂLDĂU.**
Dumnezeu să le odihnească în pace.

Se împlinește un an de cînd scumpa noastră
CONSTANTIN ELENA
(LILI)
ne-a părăsit pentru totdeauna la numai 38 de ani. O plîng cu mare durere soțul Dan, copiii Claudiu și Daniel, socrii Elena și Eugen Constantin, sora Maricica și Valeriu Roman, Mariana și Paul Tugui cumnați.
Lili, nu te vom uita niciodată.
Dumnezeu să te ierte și să te odihnească în pace.
Comemorarea va avea loc sîmbătă, 20 mai 1995, ora 10, la cimitirul din Zahoma - Horlești, Iași.

Tristă și duioasă amintire dragului nostru soț, tată și bunic
✝ **NICOLAE PATRICIU** ✝
la împlinirea a 7 ani de cînd s-a dus dintre cei vii.
Ne vom ruga pentru sufletul lui bun.
Slujba de pomenire va avea loc la mormînt sîmbătă, 20 mai, ora 12,30.

✝

Se împlinesc 4 ani de cînd scumpa noastră fiică și mamă
VIORICA VERICU
ne-a părăsit. Mama-Mândița, fiica Andreea și toți cei care au cunoscut-o o deplîng pentru sufletul ei bun și își vor aminti veșnic de acest suflet nobil.
Dumnezeu să o ierte.
Comemorarea va avea loc la Cimitirul Eternitatea sîmbătă, 20 mai 1995, ora 13,00.

✝

La 20 mai 1995, tatăl nostru,
GURIȚĂ CONSTANTIN
(ATELIERELE NICOLINA)
ar fi împlinit 65 de ani. Îl readucem în memoria cunoscuților, prietenilor, foștilor colegi și anunțăm o slujbă de pomenire la cimitirul Eternitate, ora 10.00 (lîngă Capela Catolică).
Ela și Nucu Guriță.

✝

Cu crescîndă durere, ing. Gâldău Stan anunță împlinirea unui an de la trecerea în lumea celor drepți a celor ce au fost viața și sufletul lui -
ALINA și CRENGUȚA GÂLDĂU,
fiică și soție;
un an depărtare de momentul tragicei dispariții și, în același timp, un an de apropiere a momentului de reîntîlnire într-o posibilă lume, poate mai bună și fără asemenea nebănuite și chiar neimaginate tragedii.
Slujba de pomenire va avea loc la Cimitirul Eternitatea, unde odihnesc în pace, sîmbătă 20 mai 1995, ora 11.30.
Dumnezeu să le aibă în pază și să mă aștepte cu aceeași dragoste pe care le-am purtat-o și mi-au purtat-o cît am viețuit împreună pe acest pămînt, pînă la îndeplinirea rolului meu de a lăsa ceva în amintirea lor, ceva care să le bucure acolo sus unde sînt.

■ **Se împlinesc șapte ani de cînd ne-a părăsit scumpul nostru inginer VASILE SUCHAR, om de aleasă modestie, corectitudine și devotat muncii sale. Îl plîng mereu și nu-l vor uita soția, copiii, nepoții, surorile, frații, cumnatele și cumnații. Comemorarea are loc la 20 mai 1995, ora 11,00, la mormînt. (713139)**

OFERTE SERVICII

Agenția de Turism Unirea Iași
(fostul OJT)
cu sediul în Piața Unirii 12 (lîngă Hotel Unirea) vă invită la următoarele excursii:
- **Franța** - avion, 8 zile: 16 iunie, 14 iulie, 18 august.
- **CIPRU** - avion, 8 zile, 25 mai, 24 iunie.
- **Austria** - autocar, 4 zile, cu plecări în ultima duminică a fiecărei luni.
- **China** - avion, 8 zile la Beijing, cu plecări în fiecare sîmbătă
- **Israel** - avion, 8 zile, 22 iunie, 20 iulie, 24 august.
- **Italia** - autocar, 9 zile: cu plecarea la sfîrșitul lunii iunie.
- **Egipt** - avion, 12 zile cu plecare 3 iunie, 10 iunie.
- **Grecia** - autocar, 12 zile cu plecare 10 iunie, 8 iulie
- **Thailanda** - avion, 8 zile, 26 iunie.
- **Tunisia** - avion, 8 zile: cu plecări în fiecare marți.
- **Praga** - autocar, 3-8 august, cu ocazia concertului susținut de formația Rolling Stones.

Croaziere:
În Marea Mediterană și Oceanul Atlantic, 4 variante, 15 zile. Intermediem obținerea vizelor pe bază de invitație pentru Franța, Italia și SUA.
Oferim bilete de odihnă și tratament în toate stațiunile cu data și durata sejurului la alegere. Plata se poate face și în rate.
Informații suplimentare la telefon **143037.**
VĂ AȘTEPTĂM!

Cu salariat veți trăi întotdeauna de pe o zi pe alta!
Este momentul să întemeiați propria dvs. afacere. Veți afla cum, dacă expediați acest talon și adresa dvs. la: "Idei de Afaceri" - Fast Business, OP 54, CP 46, București. (M5)

S.C. ȘANTIER NR. 9 INST. SA Iași prin: Filiala Iași Filiala Vaslui
execută lucrări de alimentări cu apă, centrale termice, instalații de încălzire, sanitare, electrice, interioare. Acordăm comision pînă la 2% din valoare contract, persoanelor fizice sau juridice care intermediază încheierea contractelor de execuție. Relații la tel. 032/133070, Iași și 035/340680, Vaslui.

Doriți să vă recuperați banii de la clienții rău platnici?
BIROUL DE RECUPERARE A CREANȚELOR
prin
ROENTER LTD.
Hotel Traian, ap. 123, telefon 212335.

Doriți să aveți o siluetă frumoasă?
Practicați gimnastica de întreținere fitness și stretching la Cabinetul **FITNESS,** prof. IRIS BĂDIU.
Relații la telefon 132889.

ROENTER LTD
oferă servicii pentru:
- ÎNFIINȚARE (DIZOLVARE) S.C., FILIALE, SUCURSALE, REPREZENTANȚE,
- ACTE ADIȚIONALE, MENȚIUNI,
- AVIZE DE FUNCȚIONARE S.C.

Reducerea comisionului cu 20% pe perioadă limitată.
Vă așteptăm între orele 10,00-20,00, Hotel TRAIAN, ap. 123, tel. 212335.

SERVICII MEDICALE MOBILE
(asistență medicală la domiciliu; consultații medicale; prescriere de rețete în regim compensat; recomandări și investigații paraclinice; tratament de urgență; asigurarea transportului și internării în caz de necesitate; oferim de asemenea servicii de infirmerie la domiciliu).
Sunați la telefon
113130/569
zilnic între orele 7,00-23,00.
"CORPO-SAN"
vă ajută!

AFINVEST
Telefon 129877, 139710
NOI VĂ SPUNEM PRIMII BUNĂ DIMINEAȚA!
Puteți avea
MONITORUL
- ziarul Dvs. preferat, la prima oră.
Acest serviciu modern este asigurat
gratuit,
la domiciliu, numai prin firma *AFINVEST*

Traduceri impecabile - toate limbile de circulație - inclusiv traduceri legalizate notariat. Rapid și avantajos. Sunați acum la 143023.

Fotografi profesioniști oferim celor interesați servicii de fotoreportaj (diverse ocazii, portretistică), fotografie de reclamă (produse și firme), fotografie de modă, fotografie de noapte, reproduceri de tablouri, realizare de vederi și imagistică de carte, calitate deosebită, cu aparatură profesională japoneză Nikon și Minolta, de ultimul tip.
Prețurile noastre sînt mai mici decît ale concurenței.
Pentru programare, sunați din timp la tel. **162008; 271099.**

Agenția Magellan
organizează excursii săptămînale în:
- UNGARIA - Joi;
- TURCIA - sîmbăta.

Tel. 212337.

LITORAL
Numai cu anunțul publicitar decupat veți avea
REDUCERE 7%
COSTINEȘTI, NEPTUN, CAP AURORA, VENUS, MAMAIA, EFORIE NORD, OLIMP.
Prima rată 20%.
FRANȚA, 25 iunie München - Paris - Chamonix
Agenția de turism "Totem" Casa studenților Iași
Tel. **032/110724.**

Convenabil: tehnoredactare, balanță, programe contabilitate. Tel. 173147.

M.V.D.
FIRMĂ SPECIALIZATĂ ÎN CONSULTING ASIGURĂ
■ constituirea S.C. cu capital românesc și mixt (SRL, SNC, SA) în regim de urgență; înregistrarea la Administrația Financiară, cod fiscal; ■ obținerea avizului de funcționare de la Primăria Iași; ■ constituire (înregistrare) filiale; ■ acte adiționale, mențiuni (lărgirea obiectului de activitate, asocieri, retrageri, cesiuni, majorări capital, puncte de lucru, radieri, dizolvări societăți).
Hotel "UNIREA", camera 107. Telefon **212299,** orele 10,00-20,00.

CONSULTAȚII PEDIATRICE LA DOMICILIUL BOLNAVULUI
Zilnic între orele 12.30-7.30 (inclusiv noaptea).
Dr. IORDACHE CONSTANTIN
MEDIC PRIMAR PEDIATRU
Tel. 214001.

Echipă de dulgheri calificați caută de lucru. Lucrăm la urgență și de calitate. Construim și garduri prin turnare de betoane, manual. Informații la telefon **156879 sau 150769** după ora 18.00.

■ **Electrician autorizat specializat în automatizări, reparat aparatură electrocasnică, în executat și reparat instalații electrice interioare de lumină și forță și șofer profesionist (B,C,E) îmi ofer serviciile. Relații la telefoanele 270909, 115330.**

■ Filmări video. Prețuri avantajoase. Telefon 166462 sau 117823. (714421)

■ Lucrez plăpumi și saltele. Telefon 131728. (714710)

■ Filmări video, aparatură Sony, foarte convenabil. Telefon 231794. (714711)

■ Transport persoane și marfă cu Dacia 1300. Programare la telefon 111089. (2281)

■ Profesoară de specialitate, cu experiență - meditez cu seriozitate la Psihologie și Filosofie. Prețuri avantajoase, negociabile! Informații la telefon 115216.

■ Emigrare Canada. Autobiografie la C.P. 2011 Iași. (2362)

■ Inginer repar televizoare color și alb negru. Sonor E. Nova. Telefon 128356. (713065)

■ Conferințe publice de largă audiență pentru trezirea energiei KUNDALINI din organismul uman. Duminică, ora 10,00, Clubul CFR, intrarea gratuită.

■ Executăm urgent zugrăveli simple calciu, vopsitorie, reparație. Lucrăm toată ziua, rugăm seriozitate. Telefon 161851.

■ **Rapar mașini de spălat Automatic la domiciliul clientului. Telefon 173204, orele 9,00-22,00. (713138)**

■ Excursii Italia, lunar, viza individuală, una lună, Agenția Turism Stovial. Telefon 036/816886.

■ **Ingineri efectuăm reparații color alb negru cu adaptări norme sunet. Asigurăm garanție. Telefon 128796, orele 8,00-16,00. (713404)**

LOCURI DE MUNCĂ

■ **Locuri de muncă Ungaria. Pentru informații trimiteți date personale O.P.1, C.P.24, Suceava, 5800. (821162)**

■ **S.C. SCIROM angajează confecționere cu experiență în producția industrială. Relații Complex Super Stejarul, zilnic între orele 10,00-17,00.**

■ **Agenția de impresariat artistic ARTA SAN Iași anunță angajări urgente de dansatoare (dans modern). Sînt admise fete între 18 și 25 ani cu simț ritmic și aspect fizic plăcut. Se oferă contracte artistice legale în țări din Europa și Asia. Pregătirea coregrafică se face în București. La acest program de pregătire se asigură cazare, masă și 80 mii lei/lună salariu. Relații zilnic, orele 20,00-22,00 la telefon 032/110378 și 032/154394. (713106)**

SC CX SCALA SRL, str. Sf. Lazăr nr. 2, tel. **112902**
angajează de urgență:
- **ospătari (calificare);**
- **bucătari (calificare);**
- **tîmplari;**
- **muncitori necalificați.**

Solicităm, în vederea angajării în mediul rural și urban,
farmaciști.
Relații la tel. **173614,** între orele 17.00-20.00.
Vă mulțumim.

Societate cu capital străin angajează **agenți comerciali** cu experiență de agenți comerciali, fire practică și semlincisivă, prezență agreabilă, permis auto.
Solicitanții vor depune curriculum vitae la hotel Unirea, cam. 1213, între orele 8.00-15.30.
Salariul este motivant.
Interviul, duminică **21 mai 1995,** ora 10.00.

SC STICK SRL BACĂU
oferă
contracte de muncă
foarte avantajoase în Cipru, în toate meseriile. Angajarea se face pe bază de contract ferm.
Relații suplimentare la sediul firmei din Bacău, str. Alexandru cel Bun, bl. 4, sc. D, ap. 4 sau la telefon 034/137451, între orele 8.00-19.00.

Angajăm
2 bucătari și 5 ospătari
cu vechime și experiență în domeniu.
Tel. **141608.**

■ S.C. PIPS S.A. Iași angajează personal calificat, în meseriile: lăcătuș, mecanic cu policalificare și practica de sudor, sudori (electrici și autogeni), strungari, presator la rece. Relații la telefoanele 112409, 213358. zilnic.

■ **Angajăm confecționer textile - tricotaje. Relații la S.C. ZEST D.P. Iași. Telefon 177821, 179488. (713408)**

PIERDERI

■ Pierdut servietă diplomat de culoare maronie conținînd diverse acte pe numele Nicolescu Ilie-Dan din Iași, str. Lascăr Catargi (fosta Karl Max) nr. 42. Aducătorului bună recompensă.

■ Pierdut carnet de student pe numele Cotoroi Esmeralda Manuela. Îl declar nul.
Pierdut contract vînzare - cumpărare apartament pe numele Tofan Mimi. Îl declar nul. (2413)

LICITAȚII

GRĂDINA BOTANICĂ A UNIVERSITĂȚII "Al. I. Cuza" Iași,
str. Dumbrava Roșie nr. 9-11,
organizează licitație publică
pentru desfacerea "en gross" a florilor tăiate, după cum urmează:
vineri, 19 mai a.c., ora 10.00, pentru bujori;
luni, 29 mai a.c., ora 10.00, pentru trandafiri.
Relații la tel. **145620.**

FEDERALCOOP IAȘI
vinde prin
LICITAȚIE PUBLICĂ
- mijloc de transport auto, marca TV 14 AC, capacitate 1,2 tone cu motor Dissel.
Licitația va avea loc joi, **25.05.1995,** ora 11.00, la sediul Consumcoop, oraș Hîrlău, tel. **720401** și **720571.**

DIVERSE

SC MOLDOPLAST SA **Calea Chișinăului nr. 23 Iași,** achiziționează de la societățile comerciale și de la persoane particulare, deșeuri mase plastice din:
- polietilenă joasă densitate (folie, pungi, sacoșe, sacl);
- polietilenă înaltă densitate (navete, bunuri de larg consum și alte produse injectate);
- polistiren și ABS;
- policrorură de vinil - plastifiat și rigid (covor, folii, plăci, țevi, furtunuri etc).

Deșeurile trebuie să fie sortate și fără impurități mecanice (lemn, sticlă, metal).
Prețuri avantajoase și negociabile, în funcție de calitatea deșeurilor.
Plata imediat, prin casieria societății.
Informații suplimentare la telefoanele: **132800** - int. **262, 118** sau **135732** - direct.

Sîmbătă, 20 mai 1995, ora 17.00, la **Casa de Cultură a Sindicatelor Iași,** cunoscuții și apreciații artiști:
GHEORGHE URSACHI
GHEORGHE PÎRLEA
ANATOL DUMITRAȘ
din Republica Moldova prezintă
SPECTACOLUL EXTRAORDINAR DE UMOR
LUME, LUME, HAI LA GLUME !...
Biletele se găsesc la casa sălii.

■ **Tînăr artist orfan, caut sponsori de suflet pentru plecarea în iulie în SUA. Posed angajament ferm și viză. Returnez dublu sau în tablouri speciale după un an. Vă rog din suflet, este vital. Mulțumesc. Telefon 221047, Claudiu. (713113)**

Pierdut în ziua de 16.05.1995 orele 13.30 într-un taxi particular o legătură de chei pe traseul semafor Socola - Frumoasa.
Găsitorului, frumoasă recompensă.
Tel. 124342.

UNIVERSAL RX
oferă din stoc:
DISCHETE
3M
și folii adezive pentru notițe
POST IT
Vă așteptăm zilnic la sediul nostru din str. G. Ureche nr. 3.
Tel./fax 112058.

ELTA UNIVERSITATE organizează conferințe ce au loc la sala Clubului CFR, între orele 18.00-21.00, în zilele:
- joi, 18.05.1995 - metafizică; expoziție de hrană vie.
- vineri 19.05.1995 - astrologie.

Lector - Ion Dumitrescu
Sponsor - COCA COLA

■ **S.C. MOLDOLUX CĂMIN S.R.L. anunță mărirea adaosului comercial între 0 și 60%.**

MATRIMONIALE

■ **Tînăr prezentabil, situație materială bună, caur urgent parteneră pînă în 27 de ani, serioasă pentru a mă însoți sîmbătă seara la o petrecere. Asigur cheltuielile. Telefon 170745 (zilnic). (713141)**

ULTIMA ORĂ

VÎNZĂRI

Vînd telefon cu robot, marca SIEMENS nou, sigilat, 10 memorii, afișaj electronic, comandă automată, posibilități de realizare legături telefonice tip secretariat, alte facilități.
Preț 295.000 lei sau 200 DM.

■ **Vînd 2 tuburi noi, pline cu bioxid de carbon (CO_2). Telefon 116180. (713425)**

■ **Vînd brutărie mobilă cu societate nou înființată scutită de taxe 4 ani. Preț negociabil. Telefon 251213. (713420)**

■ Vînd 6 linguri argint pentru prelucrare. Preț negociabil. Telefon 127537.

■ Vînd urgent Interfon și Viblastin injecții pentru cancer, hepatită, SIDA etc. Telefon 117768. (713416)

■ Vînd societate producție fără activitate, 1000 dolari, scutită impozit 5 ani. Telefon 068/117726. (713414)

■ Vînd amplificator japonez Jamato Hi-Fi, 4x35 W, clasa A, 2 coloane de boxe, 4-8 ohmi, stare perfectă. Telefon 173853.

■ Vînd dulapuri metalice tip fișet cu două casete, interioare cu încuietori tip Yale din import; ghilotină manuală L. - 600 mm, presă manuală universală; abkant 600 mm; ghilotină 90 grade; mașină de sudat prin presiune; mașină de bobinat toroidal; statie de lipit termostată; dispozitiv de metrare reversibil; dispozitiv electronic de aprindere (auto). Telefon 232617, zilnic 7,30-15,30. (829)

■ S.C. IULIDON S.N.C., unic distribuitor al produselor firmei MONTANA în județul Iași, vă oferă o gamă variată de sortimente de înghețată, de calitate excepțională și la prețuri avantajoase. Relații suplimentare la sediul firmei: Casa Sindicatelor, cam.29.

■ Vînd 500 litri vin nobil (convenabil). Telefon 141895. (713424)

AUTO_MOTO

Vînd Skoda MB 1000, motor reparații RK, înmatriculată.
Tel. 032/150879, după ora 16,30

ÎNCHIRIERI

■ Închiriem urgent, pentru perioada 25 mai - 28 iunie, apartament de lux, 2 camere, mobilat, tv color, frigider, etaj 1-2, zonă centrală. Condiții de plată avantajoase. Telefon 232452, 213370, 142399. (713417)

SCHIMBURI

■ Iași, schimb garsonieră confort I, cu similar București sau cu apartament 2 camere plus diferență. Telefon 01/7772977, int.15 (8,00-15,00)

DECESE

Nicu și Olguța anunță cu nemărginită durere pierderea irecuperabilă a dragului lor frate și cumnat
FLORIN TÎMPESCU
Așternem flori și lacrimi de durere pe tristul lui mormînt.
Dumnezeu să te odihnească.
Veșnic te vom pomeni.

✝

Sufletul plin de bunătate al distinsei dăscălițe
MARIA SPIRIDON
din Suhulet, Tansa s-a înălțat la ceruri în zorii zilei de 18 mai 1995, lăsînd zdrobite de durere inimile familiilor Țîru, Popovici și Buciulea, care o vor plînge și o vor păstra în sufletele lor pentru eternitate.
Dumnezeu s-o ierte și s-o aibă în paza sa.

✝

Casian, fiu, Elena, noră, Sonia și Casian, nepoți deplîng încetarea din viață a MARIEI SPIRIDON, neprețuită mamă și bunică.
Dumnezeu s-o ierte.
Fie-i țărîna ușoară.

✝

Maria, fiică, Titi, Cătălin, Marius, nepoți, soțiile lor Marinela, Cristina, Cornelia și strănepotul Vlădut, zdrobiți de durere, anunță trecerea în neființă a celei mai bune bîrfe și neprețuite mame, bunici și străbunici
MARIA SPIRIDON
Dumnezeu s-o odihnească în pace!

✝

Casian, Tincuța și Maricica, copii, anunță încetarea din viață a scumpei și neprețuitei lor mame
MARIA SPIRIDON
Învățătoare pensionară
Înhumarea va avea loc duminică, 21 aprilie 1994, orele 14.30, la Cimitirul Sf. Petru și Pavel.
Dumnezeu s-o odihnească în pace.

✝

Familiile Asandei Gheorghe și Coca, Asandei Constatntin și Cecilia, fii și nurori; Bălan Vasile și Aglaia, ginere și fiică, împreună cu nepoții, strănepoții și rudele apropiate anunță cu durere stingerea din viață a scumpei lor mame și bunici
ELENA ASANDEI
în vîrstă de 86 ani, din comuna Vutcani, jud. Vaslui.
Înmormîntarea a avut loc marți, 16 mai 1995, la cimitirul din localitate.
Regrete eterne!

CONDOLEANȚE

■ **Familia Bucureșteanu transmite condoleanțe familiei prof. Țîru Vasile pentru pierderea suferită. (714196)**

■ **Familia Sandu Mircea transmite sincere condoleanțe doamnei Pătrașcu Ana pentru pierderea suferită. Dumnezeu să-l ierte! (713418)**

■ Familiile Diaconu Dan (Maria), Grăjdeanu Petru și Bogza Constantin își exprimă regretul pentru decesul celui care a fost biolog PĂTRAȘCU JAN și transmit sincere condoleanțe familiei îndoliate.

MULȚUMIRI

■ **Familiile Chircu, Zaharia și Ciobanu mulțumesc tuturor celor care le-au fost aproape în clipele grele ale despărțirii de cel care a fost prof. CONSTANTIN CHIRCU. (713422)**

LOCURI DE MUNCĂ

■ **S.C. IAȘITEX S.A. Iași, str. Primăverii nr. 2, angajează de urgență un inginer, specialitatea instalații-apă-canal-gaze și muncitori calificați în meseria de confecționer. Relații suplimentare la telefon 136760, interior 163-182. (713423)**

FELICITĂRI

■ **"La mulți ani!" și numai bine îi urează lui Dragoș Florian Istrate tata, mama și sora lui.**

DIVERSE

Agenția de turism MOLDAVIA
Str. 14 Decembrie 1989 nr.4 Telefon 112564 și 211330
Organizează excursii
TURCIA - 22, 24, 27 și 31 mai
POLONIA - 22, 24, 29 și 31 mai
Oferim locuri la mare în stațiunea SATURN - inclusiv tabere pentru elevi și studenți. Organizăm excursii interne cu autocarul

SOCIETATEA DE SERVICII INFORMATICE "SINTA" S.A. - IAȘI
Centrul de Consultanță și Pregătire în Informatică - primește înscrieri la cursurile de informatică, organizate în perioadele menționate:
- utilizare (operare) PC - uri (studii medii și superioare): 22.05 - 10.06.1995;
- utilizare baze de date (Fox - Pro): 24.05 - 14.06.1995;
- editare texte (Word Perfect): 19.06 - 24.06.1995.

La absolvirea cursurilor se eliberează certificate oficiale.
Înscrieri se fac la sediul societății din Bd-ul Tutora nr. 17. Relații suplimentare la tel. **230080, int. 13.**

■ **Asociația TOMIRIS - P.A.S. Iași anunță pe toți salariații Societății TOMIRIS S.A. și foștii angajați, precum și pensionarii că pot depune în continuare carnete de certificate de proprietate pînă la data de 23.05.1995, orele 14,00 - ultim termen aprobat de Fondul Proprietății Private II Moldova. Pentru fiecare carnet de certificate de proprietate se va achita și suma de 500 lei. (875798)**

PIERDERI

■ Pierdut buletin identitate, legitimație de serviciu, parafă medic pe numele Lică Eugenia. Le declar nule. (2419)

AGENDA OMULUI DE AFACERI

PC - AMI
- CALCULATOARE
- IMPRIMANTE
- SOFTWARE
  - contabilitate
  - proiectare construcții
- SERVICE SISTEME DE CALCUL

B-dul Copou nr. 4, tel. 032/144718, 211745

MAREX
covoare, mochete, mobilă, stofe, pluș, catifea, dantelă, porțelanuri, țesături tip mătase
B-dul Independenței nr. 19, bl. B1-5, etaj (deasupra mag. EMI) tel/fax 115824

TUDOR MAGNUM PLUS SRL
comercializează
toate modelele și mărimile de nasturi și fermoare, mătăsuri, elastic, stofe, ață de cusut, căptușeli, tricoturi, pînză chimică, fîșuri.
Pasaj G. Musicescu nr. 6 (fost pasaj Banu), lîngă sediul IIRUC-stuc. 35

BACO s.r.l.
VINDE EN GROS
papetărie și birotică
- HERLITZ
- XEROX
- PELIKAN
- KORES

Iași, str. Zorilor nr. 16 (cartier Moara de Vînt)
Telefon 117941

LOG-SOFT s.r.l.
Calculatoare SALIENT
Imprimante EPSON, STAR, SEIKOSHA
Fax-uri și copiatoare TOSHIBA
Consumabile
Iași, str. Anastasie Panu 2A
telefon 032-211130, fax 032-137766

MOTRIF SRL
comercializează en gros, în orice cantitate
TĂRÎȚE
la preț avantajos.
Asigurăm transportul.
Trifești - Iași, telefon 11.75.33

AFER SRL
prin brutăriile sale
SILVIA (Str. Arcu nr. 8, tel. 117533)
VIOLETA (Șos. Nicolina nr. 30, tel. 126127)
vă oferă zilnic produsele sale de panificație: pîine, bulci, colăcei.
Program zilnic între orele 7,00-20,00;
sîmbătă 7,00-17,00 și duminică 7,00-14,00,

S.C. IRIS BETHA S.R.L.
En gros: țigări, cafea, ness, dulciuri, detergenți, cosmetice
Iași, str. Sărărie 14

CONFEXBROD FREZIA SRL
comercializează
frigidere, congelatoare (210 l, 160 l, 120 l) aragaze, TV alb-negru, TV color, mașini de spălat, mașini de cusut, aparatură electronică, încălțăminte, confecții, cosmetice și porțelanuri
IAȘI, Bd. Alexandru cel Bun nr. 36, bl. H 1-2, tel. 251742

ALFA CIVIC
distribuie
scule, dispozitive, unelte, accesorii BOSCH, MAKITA, METABO, STAYER, FELISATTI, FIAC, P.G.M., AQUAPOMPE
Tel. 032 / 137613

SC "Q" SRL
- case de marcat
- cîntare electronice
- copiatoare TOSHIBA
- consumabile (benzi tușate, hîrtie copiator și pentru case de marcat)

Str. Codrescu nr. 6, tel./fax 032/115690
Contact: ing. Dumitru Cuciureanu, director

SCCF MOLDOVA Iași
SUT CF IAȘI
- reparații complete la toate tipurile de utilaje și mijloace de transport auto
- rectificări arbori cotiți - orice tip
- honuiri blocuri motor
- Lucrări de tîmplărie
- vînzări produse balastieră

Tel.: PTTR - 032/136254; CFR - 112090/2012 B-dul Poitiers nr. 6

Monitorul financiar

Prin Societatea Română de Cosmetologie, unică în Europa de Est

Parfumurile "Priscilla Presley" și "Gabriela Sabatini" la Iași

Al doilea Simpozion Internațional de Produse Cosmetice și aromatizante a început la Iași, miercuri, 17 mai, urmînd să se încheie duminică. Manifestarea este organizată de Societatea Română de Cosmetologie (fondată la 6 iunie 1994, unică în Europa de Est) împreună cu Facultatea de Chimie Industrială din cadrul Universității Tehnice "Gheorghe Asachi" și Camera de Comerț și industrie Iași.

Oaspeții de onoare ai simpozionului sînt: Robert Vanhove, secretarul general al Asociației Europene de Cosmetologie COLIPA, organism la care SRC încearcă să se afilieze, și Brigit Huber, membră în IKW - forul mondial al oamenilor de știință cosmetologi.

Tematica simpozionului acoperă întreaga arie a domeniului produselor cosmetice și aditivilor aromatizanți, incluzînd atît aspecte științifice și de cercetare, dezvoltare și practică industrială, cît și cele de maketing. Scopul simpozionului este de a facilita cunoașterea realizărilor românești în domeniu, găsirea unor forme eficiente de cooperare internă și internațională între persoane și companii cu capital de stat sau privat din România și din străinătate, ne-a declarat conf. dr. ing. Ecaterina Merica, unul dintre organizatorii simpozionului, secretar științific al Societății Române de Cosmetologie.

Lucrările simpozionului se vor desfășura pe trei secțiuni: "Produse de sinteză utilizate în cosmetologie", "Produse naturale, condiționare și ambalare", "Marketing". Menționăm că primul simpozion de acest gen a fost organizat tot la Iași, în urmă cu doi ani. Societatea Română de Cosmetologie, cu sediul la Iași, este unica de acest tip din Europa de Est. Are 62 de membri fondatori, persoane fizice și patru membri fondatori persoane juridice: "Deesrom" (firmă mixtă româno-elvețiană al cărei director este Ștefan Sturdza, fiul prințului Dimitrie Sturdza), Camera de Comerț și Industrie, "Viorica" - Chișinău, SC "Farmec" Cluj. Președinte al SRC este ing. Rozalia Speteanu din București. Tot miercuri a fost inaugurată și expoziția de produse cosmetice de la Facultatea de Chimie Industrială. În standurile expoziționale pot fi admirate produse ale unor firme românești - "Miraj", "Farmec", "Gerocossen", "Vioris", "Viorica", dar și produse de import: "Wella", parfumurile "Priscilla Presley", "Gabriela Sabatini". **(Gynella PARFENIE)**

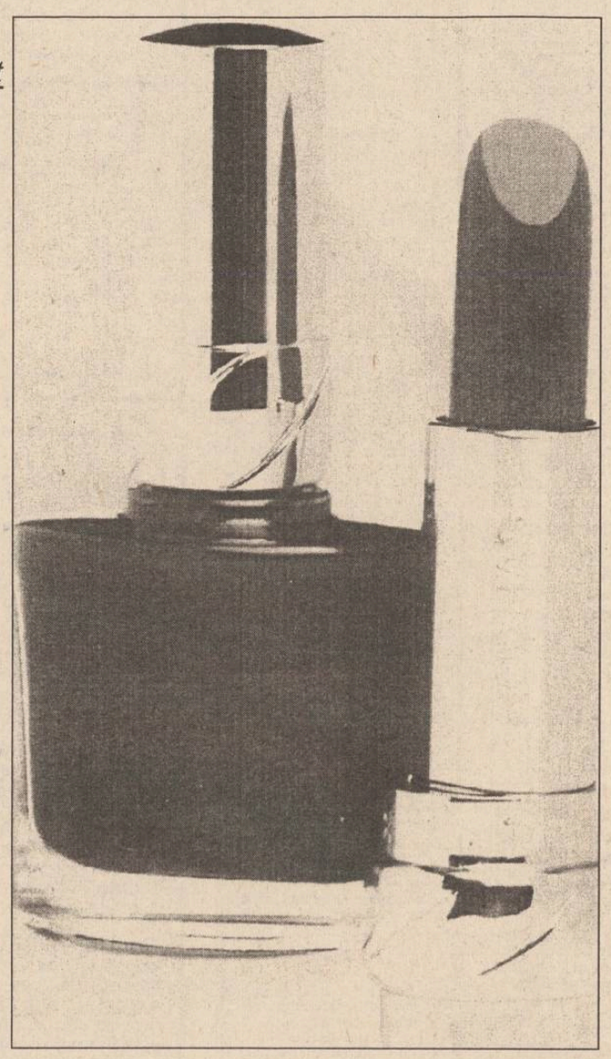

Bursa locurilor de muncă

Numai 1000 de locuri de muncă pentru 2,4 milioane de șomeri

■ *la cea de-a doua ediție a "Zilelor Porților Deschise" au avut căutare inginerii*

A doua ediție a "Zilelor porților deschise" - o bursă a locurilor de muncă, s-a încheiat miercuri la București. Somerilor, în special tinerilor cu studii superioare fără nici o perspectivă, li s-au oferit circa 1000 de locuri de muncă.

Inițiativa aparține Ministerului Tineretului și Sportului, prin intermediul INFOTIN, Direcției de muncă și protecție socială a Municipiului București și Bursei Române de Mărfuri și pare binevenită, dacă luăm în calcul faptul că potrivit ultimilor statistici rata șomajului a ajuns la 11%, cu maxime în cîteva dintre județele Moldovei.

Programul își propune să faciliteze contactele între șomeri și reprezentanții societăților comerciale care oferă locuri de muncă. Dacă la ediția de anul trecut a Tîrgului de locuri de muncă au participat 58 de firme, care au oferit aproximativ 1.000 de posturi celor 759 de solicitanți, oferte care se adresau în special celor cu studii medii, anul acesta, deși numărul locurilor de muncă se situează tot în jurul cifrei de 1.000, surpriza constă în faptul că oferta se îndreaptă cu precădere spre cei cu studii superioare.

De remarcat că pentru prima oară după revoluție, au mare căutare inginerii, pentru aceștia aflîndu-se la dispoziție peste 100 de locuri de muncă, în frunte topurilor aflîndu-se inginerii constructori și inginerii analiști-programatori. În ceea ce-i privește pe șomerii cu studii medii sau necalificați, oferta, de 250 de posturi, este în special în domeniul agenților publicitari, al agenților imobiliari și al șoferilor.

După cum a declarat Florica Gîță, organizatoarea tîrgului, nici studenții nu au fost uitați: "Studenții pot veni pentru posturi sezoniere. Multe dintre firme au spus că, în situația în care acești studenți le trezesc interesul, îi pot lua în evidență și vor chiar să-i pregătească, oferindu-le o serie de posturi sau să-i cheme la niște cursuri pe care le organizează ei, pe o perioadă mai scurtă sau mai lungă, și condițiile sînt să ia note foarte mari și după aceea li se pot oferi posturi în continuare".

Pentru o mai bună inserție profesională a tinerilor aflați în căutarea unui loc de muncă, s-au organizat cursuri de consultanță pentru susținerea interviului în scopul angajării sau pentru cunoașterea legislației muncii.

Participarea la "Zilele porților deschise" nu este funcție de vreun barem de vîrstă, deși, după cum au precizat organizatorii, majoritatea solicitanților sînt pînă în 30 de ani. Totuși, atît anul acesta, cît și anul trecut, oferta a fost semnificativ mai mare decît solicitarea, cu toate că rata șomajului este în continuă ascensiune.

Părerea celor prezenți la sediul INFOTIN care erau instruiți în completarea unui curriculum vitae este că aceste tîrguri sînt foarte necesare și ar trebui organizate regulat, deoarece participarea nu înseamnă și obținerea imediată a unui loc de muncă, firmele neconvocîndu-i întotdeauna pe cei pe care i-a trecut pe liste pentru angajări. Menționăm că în octombrie se organizează ediția de toamnă a "Zilelor porților deschise", iar în iunie are loc un tîrg asemănător, organizat de către Institutul Politehnic București.

ȘTIRI

Roman SA și Tractorul SA cer o "intervenție de la centru"

Conducerile administrative și sindicale de la Roman SA și Tractorul SA din Brașov cer Guvernului să se implice direct în capitalizarea acestora și să determine, printr-o intervenție creșterea cererii de tractoare și autocamioane pe piața internă și la export. Premierul Nicolae Văcăroiu a afirmat că este necesară doar "punerea la punct a unor reglementări juridice, întrucît necesarul devansează cererea". Pe termen lung, însă, dezvoltarea industriei de autovehicule este condiționată de găsirea unui "partener serios, producător de motoare".

General Electric modernizează elicopterele românești

Corporația americană General Electric estimează o creștere a cifrei sale de afaceri în România la 35 milioane dolari în 1995, de la 30 milioane dolari în 1994, a declarat Stuart Fisher, vicepreședintele General Electric, la întîlnirea de miercuri cu oficiali români. General Electric va participa, în 1995, la programul de modernizare a elicopterelor coordonat de către Ministerul Apărării Naționale și va colabora cu I.A.R. Brașov și cu Turbomecanica București pentru construirea unor elicoptere cu motoare produse de General Electric. Corporația americană intenționează participarea la societăți comerciale incluse în procesul de privatizare din România. În 1994, cifra de afaceri a concernului General Electric a depășit 60 miliarde dolari.

Condiții egale de pensionare pentru bărbați și femei

Comisia Europeană este pregătită să propună modificarea legislației europene în linie cu deciziile judecătorești privind egalizarea condițiilor de pensionare pentru bărbați și femei. Comisia va propune amendarea directivei UE din 1986 privind programele de pensionare ale companiilor, pentru a solicita ca prevederile referitoare la pensionare să trateze în mod egal ambele sexe.

România riscă să nu obțină următoarea tranșă a acordului de împrumut stand-by

■ *motivul este întîrzierea adoptării a trei legi fundamentale*

Maxwell Watson, negociatorul principal al FMI în relația cu România, a sosit miercuri la București pentru a discuta cu autoritățile române situația acordului de împrumut stand-by, a declarat guvernatorul Băncii Naționale, Mugur Isărescu. Guvernatorul BNR a afirmat că autoritățile române speră ca delegația FMI să realizeze prima analiză a acordului de împrumut, care ar însemna un pas înainte pentru aprobarea unei noi tranșe de împrumut de aproximativ 265 milioane dolari.

Prima analiză, conform Memorandumului, trebuia să se realizeze în luna februarie, dar autoritățile române nu au îndeplinit o parte dintre criteriile calitative asumate anterior, ceea ce a dus la întîrzierea derulării acordului de împrumut stand-by. Guvernatorul BNR a apreciat că, din punctul de vedere al părții române, în acest moment nu mai sînt motive serioase pentru amînarea din nou de către FMI a primei analize.

La sfîrșitul săptămînii trecute, a sosit la București o misiune tehnică a FMI, cu rolul de a culege date privind situația economico-financiară a țării și de a le pune la dispoziția negociatorului principal al FMI, Maxwell Watson. Criteriile calitative asumate de România se referă la adoptarea de către Parlament a Legii falimentului, a Legii privind protecția concurenței și a Legii pentru accelerarea privatizării. Aceste documente se află încă în dezbaterea celor două Camere ale Parlamentului.

Amintim că la sfîrșitul lunii aprilie, într-o conferință de presă, Mugur Isărescu a declarat că motivele neîndeplinirii unor angajamente sînt legate de faptul că autoritățile române și-au asumat, în momentul semnării acordului stand-by, condiții extrem de ambițioase, dar nu au mai putut ține pasul cu acestea. Replica guvernatorului a fost că "mai obosește omul".

Trucuri de hipermagazin occidental (2)

■ *negoțul cinstit nu exclude iluziile*

Săptămîna trecută am început împreună un periplu de gură-cască în imensitatea unui hipermagazin parizian. Acum cînd, poate, eu chiar fac treaba asta căutînd o păpușă Barbie pentru fetița mea mai mică, propun să continuăm observarea unor subtile trucuri și reguli de amenajare menite să-l facă pe client să cumpere mai mult.

■ *Întoarceri pe trasee lungi*

În magazin, omul nu se comportă ca o mașină de cumpărat cu program. Mai uită. Le mai încurcă. Mai pierde șirul din lista pe care i-a făcut-o nevasta acasă.

Analiștii de piață studiază atent comportamentul de cumpărare pentru a specula diversele ciudățenii ale consumatorului. Iată, de pildă, cum poate fi exploatat comportamentul de cumpărare în cazul detergenților.

Imediat după bunurile alimentare, detergenții constituie produse de primă necesitate. Frecvența lor de cumpărare este cam aceeași.

Cu toate astea, experiența a dovedit că, deseori, consumatorul uită să cumpere detergenții cînd trece pe lîngă ei. Nu același lucru face însă cu bunurile alimentare. De regulă, își aduce aminte de detergenți în final, aproape de casele de marcat, la ieșirea din magazin și după ce a făcut restul cumpărăturilor. Chiar atunci cînd face lista de cumpărături acasă, de regulă, detergenții sînt înscriși pe ultimele poziții.

Din acest motiv, în hipermagazin, detergenții sînt plasați pe peretele din fund, în capătul opus ieșirii din magazin, în aceeași zonă cu zahărul, uleiul sau lactatele. Cînd se află la ieșire și își aduce aminte de detergenți, cumpărătorul este obligat la o întoarcere pe cel mai lung traseu din magazin, uneori, pînă la 100 m.

În acest fel, va fi nevoit să mai treacă prin cîteva raioane, eventual decorațiuni interioare, jucării, accesorii auto etc. prin care nu trecuse încă. Va vedea toate aceste lucruri și va fi ispitit să mai cumpere cîte ceva. Exact ceea ce se aștepta de la el. Scopul a fost atins.

■ *Tehnica rafturilor*

De regulă, cu cît este expus la mai multi stimuli, consumatorul cumpără mai mult. În magazin, el trebuie obligat să meargă cu pași mici și cu atenția încordată. Pe lîngă un galantar lung de 5 m și plin cu exact aceleași borcane de păstăi, precum într-o alimentară de pe la noi, el este tentat să o rupă la fugă. Într-un magazin occidental (sau unul occidentalizat măcar), lucrurile stau altfel. Produsele sînt dispuse în rafturi verticale, înalte și foarte înguste. Fiecare raft înseamnă alt sortiment sau altă marcă. Pentru a face distincția între ele, cumpărătorul este obligat să încetinească pașii. Vede mai mult. Poate să cumpere mai mult.

Atunci cînd rafturile sînt organizate pe orizontală, se folosesc alte tehnici. Sortimentele și mărcile uzuale și relativ ieftine sînt plasate la nivelul gleznei și genunchiului. În schimb, cele noi sau cele cu preț mare și aflate în plină campanie de promovare sînt plasate la nivelul pieptului și al ochilor.

■ *Luciul fructelor și legumelor*

În Vest, piețele de cartier se restrîng, iar legumele și fructele se vînd în hipermarket. Sînt expuse piramidal, în vrac si sînt iluminate ca-n basme. Impresia de prospețime și naturalețe este accentuată cu halogen și culoare care atrag cumpărătorii ca pe insecte.

Cel care le alege și ambalează cu mîna lui, este clientul. Contactul intim cu fructul natural euforizează și crește vînzările. Și pe la noi încep să se vîndă mere lustruite la o mie și jumătate bucata.

■ *Impresia de prospețime*

În hipermagazinul occidental, oferta de carne și produse din carne este plasată, de regulă, în fundalul magazinului pe latura lungă opusă intrării. Acest plasament sugerează ceva din stabilitatea și siguranța căminului. Dar, preparatele de aici sînt, toate, preambalate. Pot rămîne așa cîteva zile. Cumpărătorul știe asta și devine suspicios. Pentru a-l "ajuta" să uite acest lucru se creează iluzia de adevărată prospețime. Prin pereții translucizi din spatele galantarelor pot fi văzuți lucrători în halate albe care transează, prelucrează și ambalează produsele expuse în vitrina frigorifică. Toate par că abia au ieșit din mîinile lor. La fel se face, uneori, în raionul de patiserie. Iluzia prospețimii sporește vînzările.

Dacă lucrătorii reali lipsesc, pe pereți sînt lipite postere și montaje foto care au aceeași misiune.

Să auzim de bine.

Ștefan PRUTIANU

Cursul de schimb al principalelor valute valabil pentru data de 19.05.1995

Casele de schimb valutar	Dolar SUA		Marca germană	
	C	V	C	V
Banca Agricolă (tel. 112627)	1975	2025	1400	1450
Banca Română pentru Dezvoltare (tel. 211340)	1955	2021	1364	1410
Banca Dacia Felix (tel. 145125)	1980	2050	1370	1490
Credit Bank (tel. 117591)	2010	2050	1385	1405
Banca Română de Comerț Exterior (tel. 145555)	1960	2010	1351,17	1385,63
Casa de schimb "Edmond" (tel. 115309)	2000	2090	1430	1500
Casa de schimb "Italian" (tel. 213123)	2020	2090	1440	1500
Casa de schimb "Higeco" (tel. 112035)	2015	2089	1450	1519

Cum mai pot fi încurajați investitorii

Vile de lux pentru investitorii străini

Grupul imobiliar român Cartelul Imobiliar Național, format din nouă agenții imobiliare, intenționează să ofere companiilor străine posibilitatea de a cumpăra pînă la 300 de vile de lux din întreaga țară, relatează REUTER. "Nouă agenții imobiliare au format un grup național, unificînd practic piața imobiliară din România", a declarat Arthur Silvestri, președinte la Casa, ce face parte din Cartel. Acesta a mai informat că grupul intenționează să ofere și zone comerciale libere, terenuri industriale și alte clădiri, în întreaga țară. "Vedem aceasta inițiativă ca pe o posibilitate de a atrage mai multe investiții străine", a susținut Silvestri, adăugînd că prețul acestor vile va varia între 500.000 și 800.000 de dolari, cumpărătorii beneficiind de pînă la 10 camere, piscină și alte facilități.

Orice femeie
care își dorește
o pălărie elegantă
din fibre naturale sau
o tocă deosebită,
cu fundă sau **cu voaletă**,
în diverse forme și culori,
trebuie să viziteze
Agenția pentru servicii de mariaj
DUET
Str. Ștefan cel Mare și Sfînt, bl. B2, parter
(vizavi de magazinul CENTRAL).
Telefon 032/147165. Program zilnic 8.00-20.00.

Firma **SSAB**
vă invită
luni, 22 mai 1995
la noul său magazin
din str. A. Panu nr. 1A
unde veți putea găsi
toate produsele necesare
utilării și decorării
căminului dvs.
Tel./fax: 032/252486.

STAYER
polizoare unghiulare - ∅180 - 230 mm
mașini de găurit -∅13 mm
mașini de șlefuit cu bandă - 75x457 mm
electropompe pentru irigați - 5m³/ha
- 800 w
motopompe - 2 CP
- 1 și 1/2 țoli
electrocompresor - 25/260 l/min
ALFA CIVIC
Șos. Națională 198, bl. B,
sc. A, et. 7, ap. 26
CP 765, CP 3
6600 Iași, România
Tel./Fax (40)-32-13.76.13
unelte ▪ scule ▪ dispozitive ▪ accesorii ▪ aparate electrice ▪ instalații ▪ adezivi ▪ coloranți ▪ abrazivi

ATENȚIE PENTRU AUTOVEHICULE CU MASĂ MAI MARE DE 3,5 TONE SAU LUNGIME MAI MARE DE 7 M
PLĂCI AUTO
de identificare
• dreptunghiulare R70 • triunghiulare R69
Obligatoriu de la 1 iulie 1995
conform ordinelor 158/388 și 165/389
ale Ministerului de Interne și Ministerului Transporturilor
Achiziționarea produselor neînsoțite de **Certificate de Conformitate** și care nu corespund ordinelor menționate se sancționează prin confiscarea produselor, mergînd pînă la urmărire penală.
UNIVERSAL RX GROUP
6600, Iași, str. Grigore Ureche 3, tel./fax: 112058, 212660

CENTRALA UNIVERSITARĂ „M. EMINESCU" IAȘI

IAȘI - pag. 2A

Directorul Direcției Sanitare recomandă evitarea tratamentului injectabil

NAȚIONAL - pag. 4A

Guvernul a dezbătut proiectul Legii minorităților naționale

EXTERN - pag. 8A

Rușii au declanșat asaltul final asupra Ceceniei

SÎMBĂTĂ DUMINICĂ
20-21 mai 1995
An V,
Nr. 117 (1180)
8 PAGINI
300 LEI
pentru Republica Moldova - 30 bani

cotidian de informații

Monitorul

SECȚIUNEA A
ȘTIRI, OPINII, COMENTARII

Director onorific: AUREL LEON

Redactor șef: DAN RADU

Înainte de a anunța Poliția, Salvarea sau Pompierii, sunați la MONITORUL!

271.271
145.610

O boală periculoasă transmisă de pisici

■ *parazitul Toxoplasma gondii poate determina nașterea unor copii cu malformații congenitale*

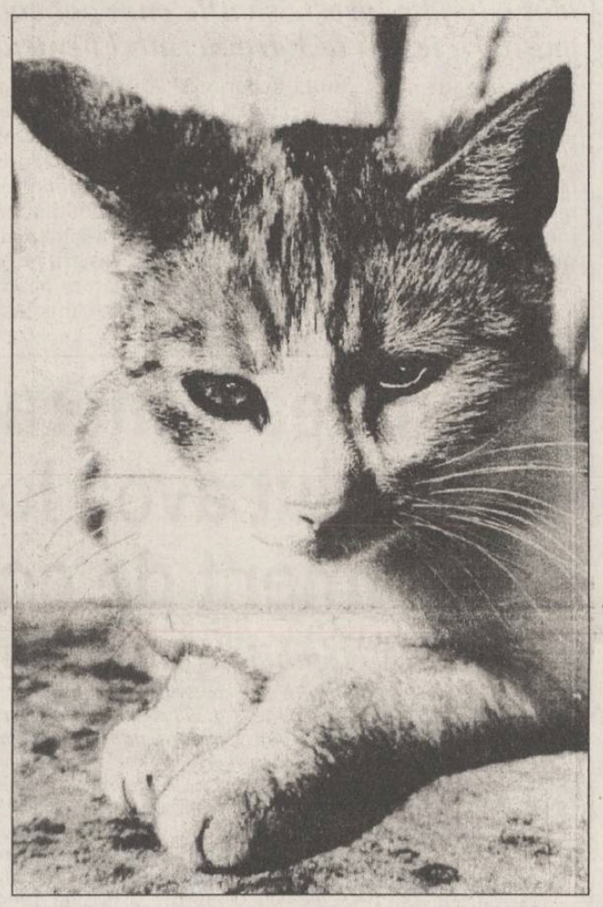

"28 femei, dintr-un lot de 443 de gravide pe care le-am testat, au născut copii cu malformații congenitale cauzate de infecția cu Toxoplasma gondii, un parazit extrem de răspîndit, care are drept gazdă definitivă pisica", ne-a informat cercetător științific principal ***Silvia Brezuleanu***, de la Centrul Medical de Servicii de Sănătate și Conducere (CMSSC) - fostul Institut de igienă, sănătate publică și cercetări medicale "Mihai Ciucă".

Literatura de specialitate arată că pînă la 80 la sută dintre oameni posedă anticorpi antitoxoplasmici (semn cert că au venit în contact cu parazitul), dar studiile efectuate de specialiști ai CMSSC Iași au relevat prezența anticorpilor la circa 50 la sută dintre persoanele neexpuse riscului de infecție și la circa 80 la sută dintre cele expuse. Printre acestea din urmă, se numără tranșatorii de carne și lucrătorii de la fabricile de produse lactate, în special cei care intră în contact direct cu laptele crud. Căci sursele de infecție pentru om sînt carnea și laptele crud.

Toxoplasma gondii este un parazit răspîndit în mediul ambiant de pisicile infectate, care transmit boala prin materiile fecale. Orice animal care se va hrăni cu iarbă poluată de dejecțiile unei pisici infectate se va îmbolnăvi la rîndul său. Carnea sau laptele crud provenind de la un animal infectat va transmite parazitul omului. De asemenea, și contactul direct cu pisica infectată poate fi o cale de transmitere a parazitului. Un adult poate trăi o viață avînd acest parazit, fără a cunoaște acest lucru, deoarece rareori organismul uman va prezenta semne de boală. Există însă o problemă care trebuie neapărat luată în seamă; o femeie seropozitivă la Toxoplasma gondii riscă să dea naștere unui copil cu anomalii congenitale de tipul hidrocefaliilor sau microcefaliilor, afecțiunilor oculare (corioretinite) sau icterului prelungit. ***În numeroase țări ale lumii, gravidele efectuează teste de depistare a infecției toxoplasmice. La noi, nu. Deși ar fi foarte necesare, pentru că, după cum vă spuneam, din 443 de gravide, 243 erau seropozitive, dintre acestea 173 au născut copii seropozitivi; dintre aceștia, 16% au fost malformați, restul manifestînd riscul de a prezenta, la pubertate, o reactivare a unei toxoplasmoze latente"***, a mai relevat cercetător științific Silvia Brezuleanu. Ea a mai menționat că, pe lîngă testarea gravidelor pe toată durata sarcinii, se recoltează la naștere probe din placentă pentru a se depista prezența parazitului. Un nou-născut seropozitiv va fi retestat serologic pînă la vîrsta de trei luni.

Orice persoană care dorește testarea la Toxoplasma gondii se poate prezenta la sediul CMSSC, de pe strada Victor Babeș, din Copou. De asemenea, se recomandă evitarea consumului de carne sau de lapte în stare crudă și un comportament mai puțin afectuos față de pisici. **(Gynella PÂRFENIE)**

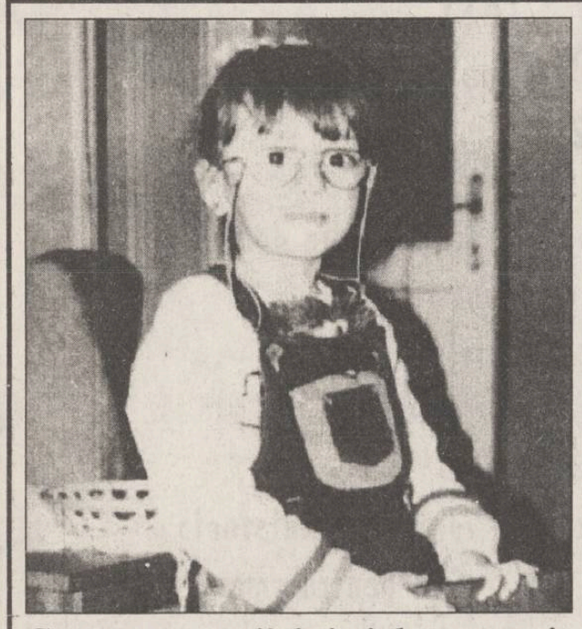

Starea sănătății fetiței de șase ani, bolnavă de SIDA s-a agravat

Iasmina Calinciuc trece prin chinuri cumplite

Starea sănătății ***Iasminei Calinciuc***, fetița de 6 ani infectată cu HIV, se agravează pe zi ce trece. ***Violeta Calinciuc***, mama fetiței, a precizat că boala SIDA s-a declanșat, dat fiind faptul că au apărut infecțiile oportuniste care pot fi observate în cazul acestei cumplite maladiii. Recent s-a constatat că micuța Iasmina a fost atinsă și de bacilul Koch, bacil care provoacă tuberculoza și care apare mai ales în cazul bolnavilor de SIDA pe fondul scăderii imunității organismului. Încă din perioada Sărbătorilor de Paște, pe corpul Iasminei a apărut "zona Zoster", o boală de piele favorizată de SIDA. ***"Iasmina se trezește noaptea și se scarpină. Pielea ei arată ca solzii de pește și nu știu ce să-i dau să-i alin suferința. Fetița mea nu mai suportă medicamentele. Deși ne ferim să vorbim în prezența ei de boala pe care o are cred că a înțeles cît este de bolnavă. De multe ori spune că s-a săturat de viață și are totuși numai șase ani"***, ne-a spus cu durere Violeta Calinciuc. **(Corina GRIGORAȘ)**

Ebola se răspîndește

■ *3000 de zairezi au evadat din zonă*

În condițiile în care autoritățile din Zair fac eforturi susținute în sensul împiedicării răspîndirii maladiei Ebola, circa trei mii de persoane care încearcă să ajungă la Kinshasa au fost blocate la ultimul baraj din fața intrării în oraș. Refugiații sînt blocați pe șosea, avînd foarte puțină apă și alimente, în condiții despre care medicii afirmă că sînt perfecte pentru amplificarea maladiei. Pînă acum 114 persoane și-au pierdut viața din cauza virusului Ebola și noi cazuri apar în fiecare zi. **(amănunte în pagina 8A)**

Începînd cu data de 30 mai

Restricție de circulație pe drumurile publice

Conform H.G. 152/16 din martie 1995, în zilele de sîmbătă, duminică și zilele nelucrătoare, între orele 7,00-22,00, se interzice circulația pe autostrăzi, drumuri naționale și de trafic internațional pentru mijloacele de transport marfă cu greutate totală mai mare de 3,5 tone. Această hotărîre intră în vigoare de la 30 mai a.c. numai pe DN1 - Brașov - București și DN2 - București - Constanța. Pentru celelalte drumuri naționale și europene, restricția va intra în vigoare de la 1 ianuarie 1996.

De asemeni, de la 30 mai a.c., circulația tractoarelor și utilajelor agricole pe drumuri naționale se va face numai pe bază de autorizație emisă de Ministerul Transporturilor. Scopul acestei hotărîri este fluidizarea traficului și sporirea gradului de securitate prin devierea traficului de marfă de pe tronsoanele de drumuri foarte aglomerate pe altele cu densitate de trafic mai mică. **(Dana PAVEL)**

Gaddafi îi negociază pe cei doi teroriști din "cazul Lockerbie"

Liderul libian, ***Moammar El Gaddafi,*** a declarat că cei doi autori ai atentatului de la Lockerbie asupra unui avion american vor fi predați justiției occidentale doar dacă Israelul se va conforma rezoluțiilor Națiunilor Unite referitoare la retragerea din teritoriile ocupate în 1967. Gaddafi a afirmat, în declarația difuzată de agenția de presă libiană JANA, că dacă Israelul nu va face acest lucru, cei doi suspecți ai atentatului nu vor putea fi judecați decît în ''ziua judecății de apoi''.

Trei inspectori de la ISJ Iași au fost demiși

■ *inspectorul general, Rodica Luca, a scăpat astfel de cel mai incomod inspector: adjunctul ei, Victor Geangalău*

Ieri, în cadrul unei ședințe la care a participat întregul corp de inspectori al I.Ș.J. Iași, a fost prezentat ***"Raportul privind concluziile și rezultatele evaluării activității I.Ș.J. Iași"***, transmis de Ministerul Învățămîntului. În capitolul final al Raportului sînt specificate măsurile stabilite de Corpul de Control al Ministrului, măsuri ce sînt atît de competența I.Ș.J., cît și de cea a Ministerului Învățămîntului.

Deși comunicatul de presă al I.Ș.J., semnat de inspectorul școlar general, ***prof. Rodica Luca***, nu face referiri la acest lucru, vă informăm că între măsurile propuse în Raport pentru îmbunătățirea activității școlare în județul Iași se numără și aceea de eliberare din funcție a lui ***Victor Geangalău***, inspector general adjunct pentru reformă, ***Laurențiu Chiru***, inspector general adjunct și a lui ***Vasile Tudosă***, inspector de biologie. Demiterea efectivă a celor menționați este însă de competența Ministerului Învățămîntului. Precizăm că raportul prezentat ieri - reprezentînd concluziile oficiale ale inspecției efectuate între 12-17 martie de o brigadă de control din M.Î. în județul Iași - conține și nota ministrului ***Liviu Maior: "Sînt de acord cu măsurile propuse"***. Aceasta face foarte probabilă transpunerea în practică a recomandărilor cuprinse în raport, inclusiv a celei privitoare la demiterea lui Victor Geangalău, Laurențiu Chiru și Vasile Tudosă.

Rodica Luca, inspector general în cadrul I.Ș.J. Iași, ne-a declarat: ***"Măsurile care sînt de competența noastră le vom transpune în practică. Nu putem ști ce va face ministerul. Este posibil ca toate măsurile propuse să fie respectate. Consider măsurile luate, cel puțin parțial, justificate. De altfel, citind Raportul, ele erau previzibile"***.

Referitor la propunerea de eliberare a sa din funcția de inspector șef adjunct, Laurențiu Chiru ne-a declarat: ***"Pericolul de a fi cineva schimbat depinde de minister. Aș putea fi eu, ar putea fi alții, poate chiar șefa*** (Rodica Luca - n.r.). ***Măsuri efective cred că se vor lua de la 1 septembrie. Atîta timp cît învățămîntul județean a fost apreciat cu calificativul «bine, spre foarte bine», nu văd cum eu, care mă ocup de inspecția școlară, aș putea ieși rău. În ce mă privește, dacă ministerul va lua o decizie nefondată, atunci voi da cărțile pe față și promit că se va ști marele adevăr. Măsura propusă în raport s-ar putea să fie o încercare cu altă tentă, poate chiar politică. În sprijinul acestei afirmații sînt două elemente: cele întîmplate la Liceul Național și la Școala Strunga. La Strunga, directorii demiși de noi au trecut ulterior de la P.D.S.R. în partide din Opoziție. În tot cazul, nu putem fi eliberați printr-o propunere dintr-un proces-verbal, ci printr-o decizie a ministrului"***.

Contactat telefonic, inspectorul general adjunct pentru reformă, Victor Geangalău, ne-a declarat: ***"N-am nimic de comunicat. Eu mi-am spus părerea în consiliul cu inspectorii. Alte comentarii nu mai fac pînă săptămîna viitoare"***. **(Dorin BEJENARU)**

Acest număr conține suplimentul săptămînal BOMBA DE CAUCIUC

NOUTĂȚILE ZILEI

Românii s-au calificat pentru C.M. de handbal din Japonia

Aseară, în turneul pentru locurile 9-12 al C.M. de handbal masculin din Islanda, echipa României a învins cu 34-29 reprezentativa Coreii de Sud. Prin acest rezultat, handbaliștii români s-au calificat direct pentru viitoarea ediție a C.M. ce se va disputa în Japonia. În cazul în care România va învinge, în meciul pentru locurile 9-10 echipa Belarus (care a obținut o surpinzătoare victorie asupra Spaniei, cu 35-34), și dacă va cîștiga Campionatul European, se va califica și la J.O. de la Atlanta.

Irina Spîrlea - în semifinale la Berlin

În cadrul Campionatelor Internaționale de tenis feminin ale Germaniei - Berlin 1995, concurs dotat cu premii în valoare totală de 800.000 $, Irina Spîrlea a trecut și de faza sferturilor de finală, dispunînd cu scorul de 6-4, 6-3 de olandeza ***Petra Begerow***. În semifinale s-au mai calificat, alături de Irina, ***Arantxa Sanchez*** (Spania), ***Magdalena Maleeva*** (Bulgaria) și ***Natalia Zvereva*** (Belarus).

Iliescu ar fi dispus să discute despre KGB

Ion Iliescu

Președinția va răspunde inițiativei de convocare a președintelui ***Ion Iliescu*** în fața Legislativului, lansată de deputatul PD ***Radu Berceanu***, funcție de hotărîrea Parlamentului și de felul cum se va finaliza inițiativa, a declarat purtătorul de cuvînt al Președinției, ***Traian Chebeleu***. Berceanu, vice-președinte al Camerei Deputaților, a anunțat, la începutul săptămînii, că a inițiat procedurile de introducere a unei moțiuni, prin care se cere președintelui să se prezinte în fața Legislativului, pentru a elucida acuzele de apartenență la KGB ce i-au fost aduse în presă.

Noul guvern al Franței conține 12 femei

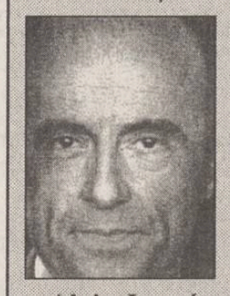

Alain Juppé

Noul prim-ministru francez, ***Alain Juppé***, și-a anunțat Cabinetul, care cuprinde un număr record de femei. 12 din cei 42 de membri ai administrației sînt femei, deși puține dintre acestea sînt familiare alegătorilor francezi. Funcția crucială din fruntea Ministerului Finanțelor și Economiei îi revine lui ***Alain Madelain***, un om adesea descris ca un "thatcherist". ***(amănunte în pagina 8A)***

Vînzarea alcoolului a fost interzisă în școli

Comercializarea băuturilor alcoolice în incinta unităților de învățămînt, de la creșe pînă la instituțiile de învățămînt superior, va fi interzisă, se precizează în proiectul ***"Legii privind comercializarea produselor și serviciilor comerciale"***, aprobat ieri în ședința Guvernului.

SAFI SA
SOCIETATEA DE ASISTENȚĂ FINANCIARĂ ȘI INVEST... FINANCIAL SERVIC... INVESTMENT COMPANY
Sunați acum la telefon 117596

• **FONDUL MUTUAL AL OAMENILOR DE AFACERI**
Datele la zi valabile începînd de **LUNI, 22 mai 1995.**
Număr C.I. în circulație:
tip A: 203.501 tip B: 327.778 tip C: 573.458
Activul net: 153.136,0 milioane lei

NOU!
Începînd cu data de 17.04.1995 s-a lansat o nouă emisiune de Certificate de Investitor, tip C, cu valoarea nominală de 50.000 lei.
Valoarea la zi a certificatelor de Investitor (C.I.):
tip A: 428.800 lei - la răscumpărare
tip B: 107.200 lei - la răscumpărare
tip C: 53.600 lei - la vînzare

• **FONDUL PRIVAT DE ACUMULARE ȘI PENSII**
deschis atît persoanelor în activitate, cît și pensionarilor

Casa Modei (mezanin) Telefon 117596
Zilnic, între orele 9,00-18,00 (sîmbătă, duminică închis)

Biroul SAFI Iași practică comision diferențiat

vodcă KONDRATOV - 0,7l; 0,5l
vodcă TIMOFEI - 0,7l; 0,5l
palincă - 4 sortimente
șampanie CHATEAU NOIR
BERE ZIMCA - Piatra Neamț: blondă, brună, neagră
en gros
SC DECAR SRL
Tel./fax 212338, 176610
Str. Crișan 12 (fostul sediu al Cooperativei "Solidaritatea")

INSTITUTUL EUROPEAN PENTRU COOPERARE CULTURAL ȘTIINȚIFICĂ IAȘI
str. Cronicar Mustea nr. 17, Iași
tel. 032/127311, fax 032/ 230197
Serviciile oferite de Institutul European Iași prin departamentele de profil sînt:
• **grafică publicitară**
• **imprimare tipografică**
(formulare tipizate, etichete pt. ambalaje individuale și colective în 1-6 culori, autocolante, prospecte, pliante și mape publicitare, cataloage de produse, calendare, broșuri, cărți, ecusoane și alte tipărituri plastificate pînă la format A3 etc)

GUARD SECURITY ⇨ SERVICII DE PAZĂ ȘI PROTECȚIE
GUARD SECURITY G.S.&D SRL SISTEM
Regim ⇨ post fix
⇨ pază de corp
⇨ intervenții
GUARD SECURITY = SIGURANȚĂ
Telefon 212658, 210094
Hotel Continental, camera 103.

MONITORUL DE IAȘI

La S.C. "Nicolina"

Posibilă colaborare cu firma TATRA din Cehia

O delegație a firmei CKD TATRA din Cehia a vizitat, în cursul acestei săptămîni, societatea comercială "Nicolina" S.A. și Regia Autonomă de Transport în Comun Iași, pentru a identifica posibilitățile unei eventuale colaborări.

Aflați pentru prima dată în Iași, reprezentanții firmei producătoare de tramvaie din Cehia au discutat cu conducerile celor două unități ieșene pe marginea realizării unei colaborări în două direcții: modernizarea tramvaielor "Tatra" existente în circulație, în prezent, în Iași și în țară, și posibilitatea construirii de tramvaie tip "Tatra" la societatea "Nicolina", în perspectivă. Potrivit informațiilor furnizate de Dan Bliuc, directorul general al S.C. "Nicolina", la sfîrșitul vizitei, ***părțile au încheiat deja un protocol, conform căruia firma cehă va transmite condițiile preliminare pentru realizarea colaborării***, după care va putea începe modernizarea tramvaielor "Tatra" din Iași. În acest context, Dan Bliuc ne-a declarat că ***societatea comercială "Nicolina" S.A. a solicitat recent Fondului Proprietății de Stat un sprijin financiar de peste 1 miliard lei în scopul dezvoltării activității de modernizare a tramvaielor.*** În ceea ce privește eventuala colaborare cu firma CKD TATRA, Dan Bliuc a afirmat: "***Deci a fost primul contact cu producătorul ceh, protocolul semnat în cadrul vizitei demonstrează că, pentru ambele părți, realizarea acestei colaborări poate fi avantajoasă***". **(Mihaela BREZEANU)**

După pronunțarea sentinței

Noi acuze la adresa studentului Bogdan Petreanu

Deși a trecut mai bine de un an de la trimiterea în judecată a lui Bogdan Petreanu, acuzat de trafic de influență, la Parchetul de pe lîngă Tribunalul Iași, încă se mai înregistrează plîngeri prin care unii studenți reclamă că au fost păgubiți de către inculpat. Amintim că ***Bogdan Petreanu a fost condamnat la trei ani de închisoare pentru trafic de influență.*** El a fost acuzat că a primit diferite sume în lei sau valută de la studenți ai UMF, cărora le-a promis că, prin intermediul bunicii sale, fost cadru universitar la această universitate, îi va ajuta să promoveze examenele. Potrivit unor surse din cadrul Parchetului amintit, se pare că numărul studenților de la care a primit bani B. Petreanu este mult mai mare. De menționat este și faptul că o parte dintre cei păgubiți, citați ca martori în proces, au refuzat să depună mărturie în fața instanței. Interesant este și faptul că procesul a avut o rezonanță deosebită atît datorită implicațiilor sale, cît și mărturiilor procurorului de ședință care a făcut public faptul că este amenințat în mod constant.

Precizăm că procesul lui Petreanu încă nu s-a încheiat, întrucît, după cum ne-au declarat apărătorii săi, sentința de condamnare a tribunalului va fi atacată prin recurs la Curtea de Apel Iași. **(Adina SCUTELNICU)**

În acest an

4250 de noi linii telefonice

Pentru anul 1995, Direcția de Telecomunicații Iași (D.Tc.) are planificată ***o extensie de 4250 linii de telefonice la cele 15.000 care au fost instalate anul trecut, conectate la centrala digitală "Alcatel".*** "Echipamentele specifice liniilor de abonați sînt distribuite în puncte importante ale orașului și conectate la procesoarele de comandă ale centralei prin intermediul sistemelor de transmisiuni digitale și cablu de fibră optică. În acest moment, în municipiul Iași, este instalat cablu de fibră optică în lungime de unsprezece kilometri, ne-a precizat ***ing. C. Mardare, director tehnic al D.Tc. Iași***. Cele 4250 linii vor fi instalate în cartiere cu un grad redus de telefonizare, precum Mircea cel Bătrîn, Tătărași, Tomești.

Pentru 1996, există aprobat de către R.A. "Romtelecom" București studiul de fezabilitate care susține extensia centralei digitale cu încă 10.750 linii. Acestea vor fi instalate atît în Iași, cît și în localitățile limitrofe: Dancu, Lunca Cetățuii, Ciurea, Bucium, Bîrnova, Victoria, Sculeni, Miroslava. **(Gynella PARFENIE)**

Directorul Direcției Sanitare Iași recomandă evitarea tratamentelor injectabile

■ ***tratamentul la domiciliu trebuie făcut numai de persoane care au aviz pentru acest lucru***

Mihai Frasin, directorul Direcției Sanitare

Dr. Mihai Frasin, directorul Direcției Sanitare din Iași, consideră că limitarea efectuării tratamentelor injectabile ar reduce cu mult transmiterea virusului HIV: "***Este foarte bine ca populația să înțeleagă că un tratament pe cale orală poate fi la fel de eficient ca unul injectabil.***

Chiar recomand limitarea volumului de injecții și acceptarea lor în cazul în care este vorba de terapie intensivă cînd acestea sînt absolut necesare", a declarat dr. Mihai Frasin.

Mihai Frasin avertizează populația să nu apeleze la personalul sanitar care nu deține aviz pentru efectuarea tratamentelor la domiciliul bolnavului. Chiar dacă Ministerul Sănătății a emis un ordin privind obligativitatea efectuării tratamentelor injectabile la domiciliu numai de către presoane autorizate, dr. Mihai Frasin consideră că acest ordin nu se respectă, foarte multe persoane expunîndu-se astfel riscului infectării cu HIV. **(Corina GRIGORAȘ)**

Vizită importantă la unitățile militare din Iași

■ ***o delegație a Colegiului Superior al Apărării din Olanda dorește să afle cum pot coopera militarii ieșeni la Parteneriatul pentru Pace***

O delegație a Colegiului Superior al Apărării din Olanda se va întîlni astăzi, la ora 9.30, la Prefectura județului Iași cu reprezentanții conducerii administrației municipiului și județului Iași. Delegația olandeză vizitează Iașul pentru a se informa în legătură cu relațiile dintre membrii administrației locale și despre modul în care unitățile militare din Iași pot coopera la Parteneriatul pentru Pace. După întîlnirea cu oficialitățile din Iași, delegația olandeză va participa după-amiază la exercițiile militare care vor avea loc la Corpul de Armată Iași. În programul delegației din Olanda mai sînt înscrise pentru a fi vizitate și obiective culturale ca Mînăstirea "Trei Ierarhi" și Palatul Culturii din Iași. **(Mihai GIUBERNEA)**

MINOLTA

Gratuit !

Copia color mărită

a fotografiei preferate !

Vă mărim gratuit fotografia dumneavoastră preferată cu copiatorul nostru MINOLTA full-color,

la expoziția : MINOLTA ROMANIA

organizată în : IAȘI

la: Teatrul Național "Vasile Alecsandri"

în perioada 22-24 mai

Vă vom prezenta și multe alte noutăți ale tehnicii din domeniul :

➤ birotică
- copiatoare care pot telefona
- copiatoare digitale
- copiatoare cu memorie
- imprimante laser

➤ comunicațiilor
- aparate fax cu și fără robot telefonic

➤ fotografiei
- aparate de fotografiat pentru amatori și profesioniști

Adunarea generală a Camerei de Comerț ar fi putut avea loc în bucătăria unui apartament de confort redus

■ ***numai 12 membri au participat ieri la această reuniune***

Doar 12 membri cotizanți ai Camerei de Comerț și Industrie a județului Iași au fost prezenți ieri, în Aula Bibliotecii "M. Eminescu", răspunzînd în acest fel anunțului dat de conducerea acestei instituții de a organiza desfășurarea Adunării generale anuale. Pentru că la prima convocare a acestei adunări este necesară prezența a jumătate plus unu dintre membrii cotizanți, discuțiile au fost amînate pînă pe data de ***3 iunie a.c., la ora 10.00,*** cînd nu mai este necesară reunirea unui număr minim necesar pentru desfășurarea lucrărilor adunării generale amintite.

Conform datelor furnizate de ***Costel Popa, președintele CCI Iași,*** această instituție are în prezent ca membri aproximativ ***4.200 de societăți comerciale, dintre care numai 164 de membri au drept de vot.*** Deci s-au achitat cotizațiile anuale. Practic reprezentanții acestor firme decid destinele economiei particulare a județului Iași, beneficiind de o serie de avantaje oferite de Cameră. Menționăm că în anul 1994 numărul membrilor CCI cu drept de vot se ridică la peste 700, în timp ce numărul total al firmelor particulare înregistrate la Registrul Comerțului a fost de aproximativ 9000. De fapt, la Adunarea generală de anul trecut s-a înregistrat o timidă tentativă de a organiza o lovitură de forță la adresa actualei conduceri a CCI, aleasă în mod excepțional în timpul ședinței Adunării generale din 1993. În cursul lunilor martie-aprilie 1994, cotidianul "***Monitorul***" a atras atenția la nereprezentativitatea Camerei de Comerț din Iași, care determină lipsa de interes a agenților economici față de activitatea acestei instituții. Beneficiind de sprijinul unor directori de societăți comerciale cu capital de stat care au susținut, din motive greu de înțeles, dar probabil de natură politică, actuala conducere a CCI, aceasta a mai rămas încă un an la conducerea instituției în cazuă. Rezultatul activității din ultimul an este evident: numai 12 agenți economici din cele cîteva mii din județul Iași mai sînt interesați de activitatea Camerei de Comerț și Industrie. **(Alin TOCAN)**

Costel Popa, președintele Camerei de Comerț și Industrie Iași

Sindicatul de la S.C. PECO S.A. amenință cu greva

Nemulțumiți de răspusurile primite din partea conducerii la o sesizare făcută marți, 16 mai, salariații de la S.C. PECO Iași S.A. vor declanșa un conflict de muncă la începutul săptămînii viitoare. În prima fază, conflictul va fi înregistrat la Direcția Muncii și Protecției Sociale unde urmează să aibă loc o mediere a conflictului. Valeriu Iosub, membru în comitetul sindical al Sindicatului Liber "Peco" Iași, ne-a precizat că, dacă medierea va eșua, angajații vor intra în grevă. Pentru susținerea acestor acțiuni, sindicatul a strîns semnături de la angajați. Tabelele cu semnături vor fi folosite și pentru înaintarea unor sesizări la Corpul de control al primului ministru și Curtea de Conturi București.

Managerul Corneliu C. Ciocan și-a arătat disponibilitatea ca, pentru aplanarea situației tensionate din unitate, să aibă o întîlnire, la sediul firmei cu reprezentanții sindicatului, în prezența presei. Valeriu Iosub a respins această posibilitate, arătînd că o astfel de întîlnire nu-și are rostul înainte de medierea care va avea loc la Direcția Muncii. **(Costel STROESCU)**

De ce nu curge apă rece în Tătărași?

■ ***directorul RAJAC nu este în stare să dea răspuns acestei întrebări***

Locuitorii din cartierul Tătărași, alimentat cu apă din sursa Prut, ***ar trebui să aibă în apartamente apă rece pe toată durata zilei, fără întreruperi.*** Aceasta, deoarece sursa Prut asigură un debit suficient de mare pentru a acoperi necesarul întregului cartier. Totuși, multe din blocurile turn din zonele Flora, Doi băieți au la etajele superioare program restrictiv de apă rece, adică maxim 10 ore pe zi.

Directorul general al RAJAC, Mihai Casparovici, deși dă asigurări că s-a interesat de situație, consideră că: "***... așa ceva nu există. Furnizăm apă în același regim pentru tot cartierul***". Invocînd cele 15 puncte de măsurare, în fiecare minut, a presiunii apei, domnul Casparovici elimină și posibilitatea unei presiuni scăzute. Întreaga responsabilitate este plasată, în cele din urmă, punctelor termice din cartier, care aparțin de R.A. TERMOFICARE. Conducerea respectivei regii neagă, la rîndul ei, faptul că un eventual "defect" în drumul apei spre robinete le-ar aparține. "***Atît timp cît primim apă rece în punctul termic, hidrofoarele (pompe necesare pentru a urma apa la etajele superioare - n.r.) sînt menținute în stare de funcționare. Cînd RAJAC nu distribuie apă rece, nici hidrofoarele nu funcționează***", ne explică Romeo Nistreanu, inginerul șef al R.A. TERMOFICARE. Ajunși într-un punct termic, PT2, Metalurgie II, maistrul V. Ciocîrlan e în stare să jure că distribuie apă suficientă.

Totuși, pe toți aceștia îi contrazic locatari. Jean Potop, pensionar, locuiește la etajul 9, în blocul A1, Tătărași. "***De ani de zile nu am apă nici noaptea, nici ziua între orele 10,00-16,00. Cu toate astea, plătesc apa la fel ca cei de la etajul 1, de exemplu***". Ecaterina Bucătaru locuiește la etajul 6 și de mai mulți ani s-a obișnuit să-și facă rezerve de apă în găleți. Dumitru Stoica, ce locuiește la etajul 8, lucrează în trei ture. "***A doua zi după tura de noapte trebuie să aștept să se facă ora 5 după-amiază ca să beau apă***".

O ipoteză ce ar clarifica misterul apei distribuite dar, totuși, de negăsit, vine chiar din interiorul Regiei Apă-Canal, RAJAC Iași, ca și R.A. TERMOFICARE, are datorii mari către RENEL. Este foarte posibil, ne-au declarat unii angajați, ca între anumite ore, 10.00-16.00 și noatea, din cele trei pompe de apă din dotare, să fie deconectate una sau chiar două pompe. Motivul - aceste pompe sînt mari consumatoare de energie electrică, ceea ce îngreunează mult situația regiei Apă-Canal, regie ce înregistrează la ora actuală mari pierderi financiare. **(G.C.)**

REGIA AUTONOMĂ DE TRANSPORT ÎN COMUN IAȘI

1. RATC Iași anunță publicul călător că începînd cu data de **17 mai 1995**, se înființează, cu caracter experimental, **traseul de autobuz nr. 35** pe următorul itinerariu:

Piața Eminescu - Tg. Cucului - Podul de Fier - str. Pașcanu - Cimitirul Sf. Petru și Pavel - Poarta Ferma Șorogari - Intersecția Aroneanu - Terasa Ciric - Dig Ciric II - Dig Veneția - PECO - str. Ion Creangă - Tătărași Sud și retur.

Autobuzele vor circula zilnic între orele 9.00-20.00 cu plecări de la fiecare capăt de linie din 30 în 30 minute.

2. Din motove de nerentabilitate, anunțăm desființarea **traseului de autobuze nr. 11: Tg. Cucului - str. Sărărie - Tîrgușor Copou** începînd cu data de **17 mai 1995.**

INSTITUTUL EUROPEAN PENTRU COOPERARE CULTURAL ȘTIINȚIFICĂ IAȘI

str. Cronicar Mustea nr. 17
6600, Iași
tel. 032/127311
fax. 032/ 230197

Institutul European Iași dispune de o tipografie modernă cu posibilitate de tipar clasic și offset și de o dotare cu tehnică de calcul specifică activităților de editare, grafică și reclamă computerizate.

Serviciile oferite de Institutul European Iași prin departamentele de profil sînt:

- grafică publicitară
- imprimare tipografică (formulare tipizate, etichete pentru ambalaje individuale și colective în 1-6 culori, autocolante, prospecte, pliante și mape publicitare, cataloage de produse, calendare, broșuri, cărți, ecusoane și alte tipărituri plastificate pînă la format A3 etc).

REGIA AUTONOMĂ DE TRANSPORT ÎN COMUN IAȘI

angajează

taxatori - controlori colaboratori

Relații suplimentare se pot obține la Serviciul MSP, din str. Silvestru nr. 5 sau la telefon **115422**, interior **108**.

IASIM coop SA

anunță pentru data de 5 iunie orele 10.oo
licitație pentru închirierea următoarelor spații comerciale
din orașul Pașcani - str. Cuza Vodă (zona Gării) - bl. L4, parter:
- Spațiu comercial supraf. 148 mp.
- Spațiu comercial supraf. 121 mp.

Preț de pornire a licitației 3000 lei/mp. Garanția este de 10% din valoarea de pornire.
Taxa de participare la licitație este de 15.000 lei.
Licitația va avea loc la sediul S.C. IASIMCOOP S.A. Iași, str. Roșcani nr. 2.
Relații suplimentare la telefon **114000**.

A APĂRUT

AVIOANELE GIGANT pag. 5 | Dispariția inelelor lui Saturn p. 15 | Viața misterioasă a balenelor pag. 12

Conține suplimentul POLUAREA MEDIULUI

NORD-EST MAGAZIN

săptămînal de informație științifică • Anul I • Nr. 11 • 15 - 21 mai 1995 • 16 pagini - 900 LEI •

O maladie mai înspăimîntătoare decît SIDA

EBOLA

■ a doua epidemie provocată de virusul EBOLA face ravagii ■ boala are o evoluție accelerată, transformînd corpul bolnavilor într-o masă de carne sîngerîndă ■ medicii se declară neputincioși: agentul purtător rămîne o necunoscută, iar tratament direct nu există ■ epidemia a izbucnit în Zair și amenință acum Europa *(pag. 14)* ■

Albinele știu să numere (p.13)

Lumea fantastică a realității virtuale
CIBER ZBORUL

O boală perfidă
Hepatita virală
■ virusul care cauzează boala poate fi depistat numai prin analiza sîngelui (p.11)

Boli provocate de poluarea atmosferică (p. 9)

MONITORUL DE IAȘI

Duminică, sărbătoare crestin ortodoxă

Sfinții Împărați Constantin și Elena

În anul 312, împăratul păgîn Maxențiu al Romei a pornit război împotriva lui Constantin, stăpînul Bizanțului. În scrierile sale, episcopul Eusebiu (duhovnicul lui Constantin) spune că înainte de bătălie, Constantin s-a rugat lui Dumnezeu pentru a obține biruință împotriva armatelor lui Moxențiu, care erau mult mai numeroase. Ca răspuns la rugăciunea lui, scrie același episcop, Constantin a văzut ziua, în amiaza mare, strălucind pe cer o cruce luminoasă pe care scria cu slove strălucitoare: ***"Prin acest semn vei învinge"***. În noaptea carer a urmat tot el l-a văzut în vis pe Domnul Iisus Hristos, care l-a îndemnat să-și facă un steag de luptă pe care să pună semnul Sfintei Cruci. Astfel, în bătălie, Constantin a biruit oștile lui Moxențiu. În anul 313, ca împărat al Romei, el a oprit prigoana împotriva creștinilor, prin actul numit "Decretul de la Milan". Constantin a mutat capitala imperiului la Bizanț, oraș pe care l-a numit apoi Constantinopol, după numele său. Împăratul Constantin a fost cel care a hotărît ținerea Sinodului de la Niceea, la care a fost de față. Cît despre Sfînta Elena, mama împăratului Constantin, ea este acea care a descoperit lemnul Sfintei Cruci de pe Golgota, precum și locul Sfîntului Mormînt. Sf. Constantin și Elena sînt sărbătoriți în fiecare an la data de 21 mai. **(Dan FODOR)**

Începînd de luni

FPP II-Moldova va distribui acțiunile firmelor privatizate prin ofertă publică

Începînd de luni, 22 mai a.c., filiala din Iași a ***Fondului Porprietății Private II-Moldova*** va începe distribuirea acțiunilor de la cele 20 de societăți comerciale cu capital de stat care au făcut parte, la sfîrșitul trimestrului întîi din acest an, din programul de privatizare prin ofertă publică. Conform informațiilor furnizate de surse ale acestei instituții, peste 5.300 de cetățeni din Iași, au participat la acest program de privatizare, numărul total al carnetelor cu certificate de proprietate depuse depășind cincisprezece mii de bucăți. Data limită pînă la care cei în drept pot intra în posesia acțiunilor de la firmele scoase la privatizare este 16 iunie 1995. Tot în această perioadă vor fi înapoiate, celor care le-au depus, carnetele cu certificate de proprietate care nu au fost acceptate de FPP II-Moldova pentru preschimbarea lor în acțiuni la cele douăzeci de firme de stat. În această situație se află aproximativ 400 de persoane. Menționăm că Fondul Proprietății Private II-Moldova este primul dintre cele cinci asemenea Fonduri din țară care începe distribuirea acțiunilor de la firmele privatizare prin ofertă publică în perioada martie-aprilie a.c. **(Alin TOCAN)**

Azi, în satul Breazu

Sfințire de biserică

Astăzi, în satul Breazu (comuna Rediu) din județul Iași va avea loc o slujbă de sfințire a locului pe care se va înălța o nouă Biserică. Este posibil ca slujba să fie oficiată de către Înalt Prea Sfințitul Daniel, Mitropolit al Moldovei și Bucovinei. **(D.F.)**

Congresul Confederației Studenților din România are dimensiuni microscopice

■ ***ieri, la prînz, din 90 de reprezentanți, nu erau sosiți la Iași decît 12***

Lucrările ***Congresului Confederației Studenților din România*** au debutat în dimineața zilei de ieri, 19 mai, în mod furtunos, prin intervenția vicepreședintelui confederației, ***Constantin Zgâmbău,*** lider al studenților de la Academia de Arte Plastice București, care îi acuza pe inițiatorii acestui congres de proastă organizare. Într-adevăr, la orele 11,00, deși lucrările ar fi trebuit să înceapă la ora 10,00, nu erau decît circa 12 reprezentanți ai organizațiilor studențești din întreaga țară, din cele 90 de organizații care sînt afiliate Confederației Studenților din România.

În aceste condiții, Constantin Zgâmbău a întrunit ad-hoc o conferință de presă în care a declarat: ***"Consider că ceea ce se întîmplă aici nu reprezintă și dorința studenților a căror lider sînt, cei de la Arte plastice din București, iar numărul celor prezenți aici nu este suficient pentru a fi statutari. Cunoscut fiind ca o persoană tranșantă, am fost ocolit în ultima vreme de ceilalți lideri ai confederației, ceea ce mă face să cred că mișcarea studenților din România va deveni, în scurt timp, un organ al Puterii. Totuși, nu voi abdica de pe poziția pe care o am, de vicepreședinte al confederației, tocmai pentru a împiedica acest lucru"***.

La aceste declarații surprinzătoare ale lui Constantin Zgâmbău, președintele Confederației, Ovidiu Donțu (Liga Studenților din Suceava) a replicat: ***"Într-adevăr, la ora asta, nu sîntem statutari datorită numărului mic de reprezentanți, vină pe care o poartă organizatorii. Dar și celelalte organizații studențești din țară și-au anunțat prezența și îi așteptăm în cursul zilei de azi. Părerea mea personală despre cele afirmate de Constantin Zgâmbău este că dacă va face referiri directe la persoane care colaborează cu Puterea se poate iniția chiar în cadrul Confederației, o procedură care să elimine astfel de persoane, dacă ele există. Oricum, la toate cele trei întîlniri de pînă acum au existat valuri de opoziție, care însă nu pot degenera. Eu personal prefer contradicția pentru că numai astfel putem progresa. Constantin Zgâmbău este al nostru și îl prețuim așa cum este"***.

În continuare, lucrările au decurs printr-o prezentare a adnotărilor pe marginea proiectului Legii învățămîntului inițiate de Liga Studenților din Iași. Au existat și alte propuneri de adnotare ale liderilor organizațiilor din alte centre universitare, dintre care: se va cere ca ajutorul social să acopere cheltuielile pentru rechizite, încălțăminte, îmbrăcăminte și medicație corespunzătoare; reintroducerea internilor de cămin, care sînt studenți la medicină în anii terminali și pot acorda primul ajutor; rectorul universităților să nu fie numit de Ministerul Învățămîntului, ci numai avizatm după ce este ales de senatul respetivelor instituții; excluderea taxelor pentru înscrierea la concursul de admitere în învățămîntul superior și a celor pentru urmarea celei de a doua facultăți.

La lucrări au participat reprezentanți ai studenților din centrele universitare București, Cluj-Napoca, Oradea, Craiova, Bacău, Suceava și Iași.

În cursul serii de ieri, au sosit și alte delegații ale studenților din Timișoara, Constanța, București, R. Moldova și Bucovina de Nord. **(Simona ARADEI)**

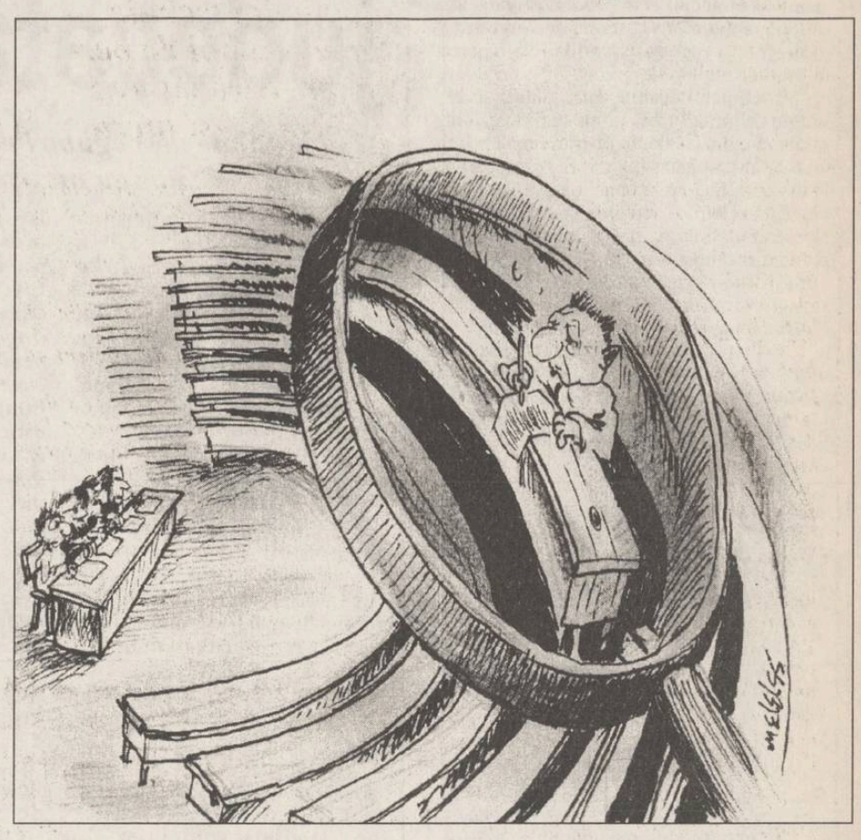

Cazuri hilare în instanțele ieșene

Împărțirea ciuveielor și socoteala pomenilor

■ ***în urma unui divorț soțul a tăiat cu drujba patul conjugal și tot mobilierul cumpărat***

Potrivit prevederilor ***Codului Familiei,*** bunurile dobîndite în timpul căsătoriei, de oricare dintre soți, sînt bunuri comune. Excepție fac doar bunurile moștenite, cele de uz personal, premiile sau recompensele etc. Astfel, în cazul unui divorț, dacă soții au avut contribuții egale la dobîndirea bunurilor, acestea vor fi împărțite în mod egal între cei doi.

De multe ori însă, împărțirea în mod egal a valorilor agonisite în timpul căsniciei capătă tente ridicole și hilare. Au fost cazuri cînd soții au interpretat într-un mod cu totul original această "împărțire în mod egal a bunurilor", încît, nevrînd ca vreunul dintre ei să se simtă nedreptățit, au tăiat cu toporul tot ce aveau în casă. Avocata Alina Ene ne-a povestit despre un individ care, după ce instanța a dispus împărțirea bunurilor în cotă de 1/2, a tăiat cu drujba patul conjugal împreună cu tot mobilierul cumpărat în timpul căsătoriei. Astfel de situații inedite mai apar și în cazul expertizelor. ***"La un moment dat un expert care a inventariat bunurile comune a dispus împărțirea în mod egal între soți a șapte oi. Toată lumea a izbucnit în rîs în momentul în care s-a aflat că era vorba de o partajare în natură, deci se excludea posibilitatea vînzării acestor oi și a împărțirii banilor"***, a relatat avocata A. Ene. Aceasta ne-a mai expus și alte situații similare, cînd soții divorțați și-au împărțit tot în natură o pungă de detergent, o cloșcă cu șapte pui sau treisprezece cîrlige de rufe.

Avocata Miruna Curecheru ne-a relatat despre dosare de partaj în care soții și-au împărțit trei cești de cafea, darul de la nuntă sau locurile de veci pe care și le cumpăraseră în cimitir. ***"În cele mai multe cazuri se ajunge în astfel de situații în urma unor conflicte serioase între soți, deci nici unul nu vrea să îi lase celuilalt nici măcar un capăt de ață. Trist este că în astfel de situații sînt și intelectuali, deci oameni la care te aștepți să aibă altfel de pretenții"***, a menționat avocata M. Curecheru.

"Am avut clienți care pretindeau să-și împartă tigăile, prosoapele, cîrpele din bucătărie sau mașina de tocat carne. Îmi amintesc de un caz în care s-a împărțit faianța din bucătărie și tacîmurile. A ieșit un adevărat scandal, fiindcă el susținea că erau 15 furculițe, pe cînd ea spunea că n-aveau decît 12", a relatat avocata Mariana Bâzdâră.

La fel de "ciudate" sînt uneori și pretențiile privitoare la despăgubiri. În foarte multe cazuri, rudele victimelor au pretenții pe care nu le pot dovedi. Trebuie să precizăm că, în cazul unui proces de omor, de exemplu, persoanele care

s-au ocupat de înmormîntarea victimei pot cere instanței ca asasinul să le restituie cheltuielile de înmormîntare. După cum am menționat însă, în încercarea de a-și recupera daunele, de multe ori exagerează. Astfel că instanța este nevoită să reconstituie meniul de la praznic, numărul pomenirilor etc., cu ajutorul martorilor și, eventual, să stabilească valoarea aproximativă a cheltuielilor.

Cu totul neobișnuită a fost cererea unor persoane care au pretins să li se achite contravaloarea unui televizor și a unei antene instalate în cavoul în care a fost înmormîntată victima.

"Personal consider că în cazul acestor pretenții mult mai uman și mai corect ar fi să se acorde daune morale pentru durerea pricinuită de moartea victimei", a apreciat avocata Mariana Bâzdâră; ***"s-ar evita situația penibilă și dureroasă de a se retrăi o înmormîntare. Din păcate însă, acordarea daunelor morale este încă neobișnuită la noi"***, a mai opinat M.Bâzdâră. **(Adina SCUTELNICU)**

Manualele școlare valabile pentru concursul de admitere - 1995

LIMBA și LITERATURA UCRAINEANĂ

Limba ucraineană. Citire și gramatica, clasa a VII-a, ediția 1985 (1994) (autori: Ion Robosapca, Dan Horia Mazilu); partea de gramatică integral.

Limba ucraineană. Citire și gramatica, clasa a VIII-a, ediția 1984 (1993) (autori: Ion Rebosapca, Stelian Gruia); partea de gramatică integral.

Literatura ucraineană, clasa a IX-a, ediția 1989 (1994) (autori: Constantin Drapaca, Ion Rebosapca, Iulia Hrin); lecția I. Kotlearevski.

Literatura ucraineană, clasa a X-a, ediția 1988 (autor: Constantin Drapaca); lecțiile: T. Sevcenko, M. Vonciok, L. Hlibov, N. Levitki.

Literatura ucraineană, clasa a XI-a, ediția 1979 (autori: Constantin Drapaca, Ion Rebosapca); lecțiile: I. Franko, M. Kotiubinski, L. Ukrainca, V. Stefanik, O. Kobileanska.

Culegere de texte literare în limba ucraineană, anul IV de liceu, ediția 1972 (autori: Constantin Drapaca, Iulia Kindris); lecțiile: P. Tacina, V. Sosiura, O. Honciar, M. Stelmah, Literatura ucraineană din România.

LIMBA și LITERATURA SLOVACĂ

Limba slovacă, clasa a VII-a, ediția 1989 (1992) (autori: Dagmar Anoca, Ivan Molnar, Radu Molnar, Silvia Nita-Armas, Pavel Bujtar); partea de gramatică integral

Limba slovacă, clasa a VIII-a, ediția 1990 (autori: Dagmar Anoca, Ivan Molnar, Radu Molnar, Silvia Nita-Armas, Pavel Bujtar); partea de gramatică integral.

Literatura slovacă, clasa a IX-a, ediția 1984 (autori: Ivan Molnar, Matei Heckel, Andrei Fabry): integral.

Literatura slovacă, clasa a X-a, ediția 1988 (autori: Ivan Molnar, Matei Heckel, Andrei Fabry): integral.

Literatura slovacă, clasa a XI-a, ediția 1981 (autori: Ivan Molnar, Ondrej Fabry): integral.

Literatura slovacă, clasa a XII-a, ediția 1989 (autori: Cornel Barborica, Ivan Molnar, Pavel Bujtar): integral.

Scandalul despăgubirilor de la Cotnari a ajuns în faza arestărilor

■ ***Dan Rusu, fost inginer agronom la Camera Agricolă Cotnari a fost arestat***

În cursul zilei de marți, 16 mai, a fost arestat ***Dan Rusu, fost inginer agronom la Camera Agricolă Cotnari,*** omul căruia i se datorează scandalul despăgubirilor pentru culturile calamitate din această comună. În urma contrafacerii unui număr de 12 documentații pentru despăgubirea culturilor calamitate, precum și acordarea unor sume mai ridicate diverselor sale cunoștințe, statul român a fost "păcălit" de aproape 11 milioane lei. Deasemenea, agronomul Dan Rusu a refuzat, timp de trei săptămîni, să pună la dispoziția Primăriei Cotnari hărțile cadastrale ale terenurilor din satul Cîrjoaia, comuna Cotnari.

În cursul anchetei, agronomul Dan Rusu a indicat locul unde se aflau hărțile cadastrale: sub bancheta mașinii proprietate personală.

"Întîi ne-a spus că hărțile cadastrale s-ar afla sub un birou al său, iar după aceea că ar fi în mașină. Mașina lui Rusu se afla în curtea unui cetățean din Hîrlău, pe butuci, iar numărul de înmatriculare era acoperit cu o placă, pentru a nu se vedea din stradă" ne-a declarat Mihai Pricopi, primarul comunei Cotnari, care, alături de polițiști, a participat la acțiunea de recuperare a hărților cadastrale.

În prezent, în atenția Poliției Hîrlău se mai află și primarul ***Mihai Pricopi,*** care la data respectivă era inginer al Camerei Agricole Cotnari, vinovat de "umflarea" excesivă a sumelor pe care le-au încasat unii consăteni, precum și viceprimarul ***Mihai Crețu,*** persoana care a supervizat escrocheriile făcute cu banii publici de către agronomul Dan Rusu. **(Daniel NIȚOI)**

NE BB/AC
Societate specializată
INSCRIPȚIONĂM
PIXURI
Culori și forme deosebite
Calitate excepțională
Telefon
230060, 144776,
dl. Adrian Rusu

BURSA MOLDOVEI SA
Piața Unirii, nr. 5,
tel./fax 032.211808, 212050
OFERTĂ
Societatea noastră vă oferă pe bază de comandă:
■ *VITRINE și LĂZI FRIGORIFICE*
de diferite tipuri și capacități
NOI, GARANȚIE 1 AN, service în garanție și post garanție.
♦ FRIGIDER 140 l - 350.000 lei.
♦ FRIGIDER 240 l - 470.000 lei.
♦ CONGELATOR 120 l - 445.000 lei.
♦ CONGELATOR 210 l - 626.000 lei.

SURSA MOLDOVEI COMPANY SRL
Piața Unirii, nr. 5, tel./fax 032.211808, 212050
oferă
• VODCĂ 1/2 l 650 lei/sticla
• ROM 1/2 l 660 lei/sticla
• LICHIOR de VANILIE 1/2 l 950 lei/sticla
• LICHIOR de PORTOCALE 1/2 l 950 lei/sticla
• OREZ (bob rotund) 875 lei/kg
• ULEI 1/2 l 860 lei/sticla
• ARPACAȘ 475 lei/kg
• PALINCĂ 1/2 l 1931 lei/sticla
• ROM MARTINEZ 1/2 l 1931 lei/sticla
• CONSERVE DE LEGUME
• OREZ (bob ascuțit) 900 lei/kg

Firma SSAB
vă invită
luni, 22 mai 1995
la noul său magazin
din str. A. Panu nr. 1A
unde veți putea găsi
toate produsele necesare
utilării și decorării
căminului dvs.
Tel./fax: 032/252486.

dacă vreți să cumpărați într-un mod extrem de avantajos
cu plata în rate
televizoare color, frigidere, congelatoare, mașini de spălat

ELVILA international
Expoziție etajul I al magazinului SUPERCOPOU tel. 032/11.22.20, 211014
Depozit: Str. Grăniceri nr. 3-9 (depczile COMAT-în spatele Unității de Grăniceri Manta Roșie)
PROGRAM DEPOZIT: zilnic 9.00-17.00, sîmbăta 9.00-13.00.

CELE MAI MICI PREȚURI DIN IAȘI!

AVAT electronics
Nei D.51 588.820 lei
Nei D.51 TXT 716.850 lei
Nei D.54 TXT 759.330 lei
Megavision D.51 TXT 689.120 lei
Goldstar D.51 TXT BIFONIC 778.210 lei
Thomson D.51 737.972 lei
Thomson D.51 TXT 813.000 lei
Philips D.54 TXT 988.840 lei
PLATA ÎN RATE!
AVAT electronics 032 - 11.28.10 032 - 17.40.54
Str. Ștefan cel Mare 11

STAYER
polizoare unghiulare - ∅180 - 230 mm
mașini de găurit - ∅13 mm
mașini de șlefuit cu bandă - 75x457 mm
electropompe pentru irigați - 5m³/ha - 800 w
motopompe - 2 CP - 1 și 1/2 țoli
electrocompresor - 25/260 l/min
ALFA CIVIC
Șos. Națională 198, bl. B, sc. A, et. 7, ap. 26 CP 765, CP 3
6600 Iași, România
Tel./Fax (40)-32-13.76.13
unelte ▪ scule ▪ dispozitive ▪ accesorii ▪ aparate electrice ▪ instalații ▪ adezivi ▪ coloranți ▪ abrazivi

MONITORUL INTERN

Bătălia pentru controlul privatizării băncilor

FPP în dispută cu FPS

Fondurile Proprietății Private nu sînt de acord cu proiectul legii privind privatizarea băncilor comerciale elaborat de Guvern. Proiectul prevede transferul la FPS a portofoliului de acțiuni deținut de FPP-uri la băncile comerciale cu capital majoritar de stat, în schimbul unor participații la diferite societăți comerciale. Guvernul nu a consultat FPP-urile pentru elaborarea proiectului legii de privatizare a băncilor comerciale și nici acum, după discutarea proiectului, nu li s-a cerut părerea, au declarat surse autorizate din conducerea FPP-urilor. ***"Schimbul este total dezavantajos, în condițiile în care portofoliile FPP-urilor vor fi mult diminuate după privatizarea de masă"***, au adăugat sursele citate. Avînd în vedere faptul că, după privatizarea de masă, FPP-urile se vor transforma în societăți de investiții, pierderea portofoliului de acțiuni deținut la băncile comerciale va reduce atractivitatea acestora, au adăugat aceleași surse.

Demagogie politică

În conflictul guvern-sindicate PRM susține ambele părți

Vicepreședintele PRM, ***Valeriu Buzea***, a declarat, la conferința de presă de vineri, că partidul consideră drept justificate mișcările sindicale declanșate în semn de protest față de Ordonanța de urgență nr. 1 a Guvernului privind limitarea creșterilor de salarii în sectorul de stat. Liderul PRM a făcut, totuși, apel la moderație din partea salariaților și îndeosebi din partea personalului RENEL, care, în condițiile în care legea îi interzice să intre în grevă, a ales calea protestului prin depunerea demisiilor în bloc. ***"Schimbarea actualului Guvern nu va duce neapărat la creșterea nivelului de trai"***, a afirmat Valeriu Buzea. El a cerut, în numele PRM, măsuri ferme din partea Guvernului pentru relansarea producției, înființarea unui departament pentru controlul prețurilor și aplicarea de urgență a unui program anti-criză și anti-corupție. Marile centrale sindicale au cerut, în cursul acestei săptămîni, demisia cabinetului Văcăroiu, din cauza emiterii Ordonanței de urgență nr. 1 și a scăderii nivelului de trai. Cererea sindicatelor a survenit la cîteva zile după ce Comitetul Director al PRM a decis să acorde în continuare sprijin Guvernului.

Un nou pas spre economia de piață

Stere Farmache a fost ales director general al Bursei de Valori București

Comitetul Bursei de Valori București l-a numit vineri pe ***Stere Farmache*** în funcția de director general al Bursei de Valori. Fost director al Agenției Naționale a Valorilor Mobiliare (actualmente Comisia Națională a Valorilor Mobiliare) pînă în 1994, Stere Farmache este în prezent director general al Direcției de Reglementare și Evidență a Valorilor Mobiliare din CNVM. Comitetul a transmis spre validare CNVM hotărîrea de numire a directorului general, urmînd ca, după validare, Bursa de Valori să capete personalitate juridică. Stere Farmache a fost ales prin vot secret, după două tururi de scrutin, de către cei nouă membri ai Comitetului Bursei.

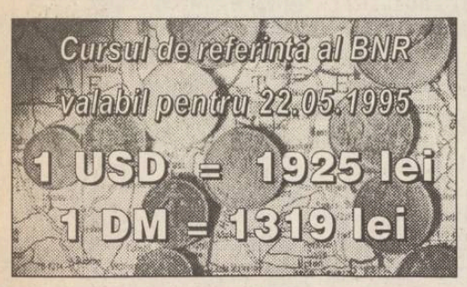

Pentru calomnie prin presă

Ioan Solcanu a acționat în judecată cotidianul "Ziua"

■ ***el pretinde despăgubiri morale în valoare de 200 de milioane lei*** ■ ***el va dovedi la prima înfățișare că soția sa nu a participat la Conferința Uniunii Interparlamentare de la Madrid*** ■

Ieri, în cadrul conferinței de presă a filialei locale a P.D.S.R., senatorul ***Ioan Solcanu (foto)*** a adus la cunoștința celor prezenți că, joi, 18 mai, a acționat în justiție, pentru calomnie cotidianul "Ziua" și pretinde, ca despăgubire morală, suma de 200 milioane lei. Senatorul P.D.S.R. a subliniat că începînd de la prima înfățișare la proces (la data de 9 iunie a.c., la Judecătoria Sectorului 1 din București) va dovedi că pe parcursul prezenței sale la lucrările celei de-a 93-a Conferințe a Uniunii Interparlamentare (Madrid, 27 martie - 1 aprilie a.c.) soția sa nu a participat în calitate de consilier parlamentar.

Senatorul P.D.S.R. a mai declarat cotidianului ***"Monitorul"*** că acuzația potrivit căreia, în timpul studenției la Institutul Energetic din Moscova (1950-1954), președintele Ion Iliescu ar fi fost racolat de K.G.B., reprezintă ***"o altă calomnie pe lîngă celelalte, dar mult mai periculoasă, chiar parșivă, care urmărește discreditarea imaginii președintelui prin asocierea cu un Serviciu de Informații din Răsărit, dar nu din Apus"***. În nume personal, vicepreședintele Senatului și-a reafirmat convingerea conform căreia ***"președintele Iliescu reprezintă, la ora actuală, personalitatea politică numărul 1 atît din România, cît și de peste granițele țării"***.

Pe de altă parte, Ioan Solcanu a prezentat succint, Proiectul Legii privind acordarea dreptului absolvenților învățămîntului liceal, postliceal și universitar particular de a susține examenele de finalizare a studiilor în cadrul instituțiilor de învățămînt de stat.

Sînt avuți în atenție absolvenții învățămîntului liceal particular, promoțiile 1994 și 1995 și cei ai învățămîntului post-liceal și superior particular, promoțiile 1993, 1994 și 1995. Prezentarea acestora la examenul de finalizare a studiilor este precedată de promovarea unui examen de selecție (acesta constă în susținerea a cinci probe scrise diferite pe nivele și profile). Absolvenții instituțiilor de învățămînt superior medical și post-liceal particular vor trebui să prezinte în cadrul examenului de selecție și un proiect practic specific profilului.

Pentru susținerea examenului de selecție și finalizare a studiilor în cadrul instituțiilor de învățămînt superior se va percepe o taxă cuprinsă între 35.000-80.000 de lei. De asemenea, senatorul Ioan Solcanu a subliniat că, începînd din toamna acestui an, pe plan național, va fi aplicat în 25 de unități școlare-pilot un Program de reformă a învățămîntului tehnic și profesional.

Primele două faze ale programului vor fi subvenționate de Banca Mondială (1. studiul de oportunitate; 2. definirea standardului de formare profesională), iar ultimele două prin programul PHARE (3. elaborarea curriculumului de pregătire prin care se vor desfășura programele de învățămînt; 4. necesarul pentru constituirea bazei materiale). S-a menționat că, în maximum doi ani, programul subvenționat de Banca Mondială și prin Programul PHARE va fi generalizat în întreaga țară. **(Monica TOMA)**

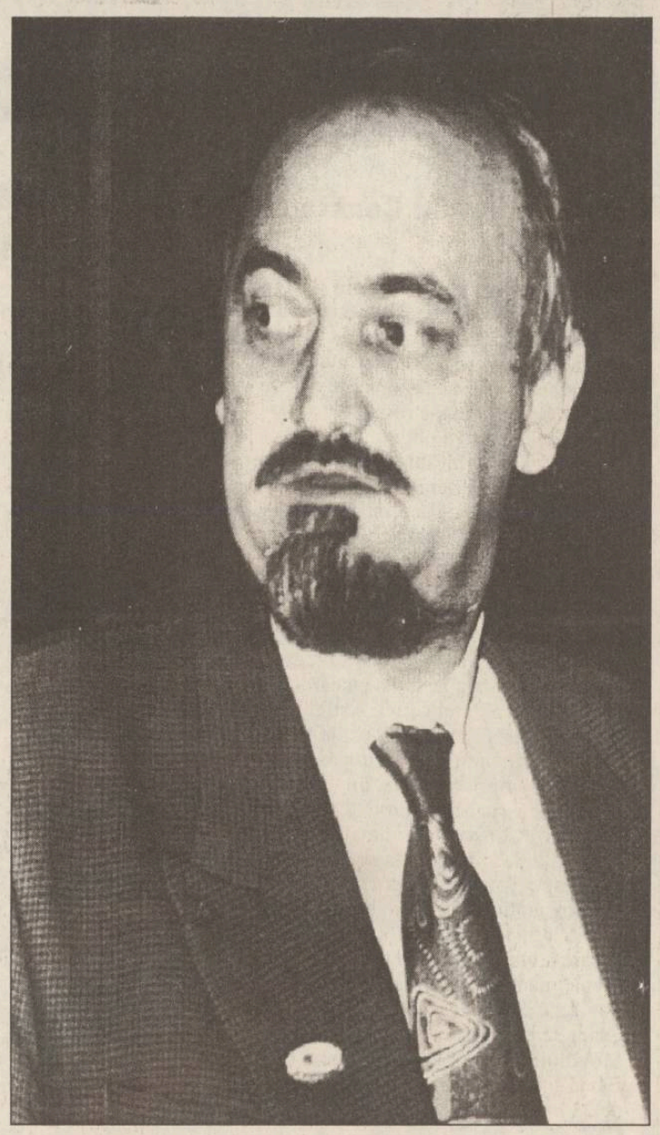

După ce a fost prezentat conducerii PDSR

Guvernul a dezbătut proiectul Legii minorităților naționale

■ ***s-a acceptat includerea conceptului obligativității dublei inscripționări***

Viorel Hrebenciuc, președintele Consiliului pentru Minorități Naționale

Guvernul a dezbătut ieri, înpr-o primă fază Proiectul Legii minorităților naționale, acesta urmînd a fi definitivat și aprobat în ședința sa de miercuri, consacrată analizei modului de armonizare a legislației române cu standardele europene.

Proiectul definește conceptul de minoritate națională și consacră faptul că statul român garantează persoanelor aparținînd minorităților naționale exercitarea liberă a tuturor drepturilor și libertăților individuale ale omului.

Se regăsesc în lege o serie de prevederi referitoare la drepturile persoanelor aparținînd minorităților naționale: dreptul de a participa la viața politică, economică și socială a țării, de a avea acces și a fi reprezentați pe baze democratice în organele legislative, dreptul de a învăța și a folosi liber limba maternă, accesul liber la mijloacele audiovizuale.

Un loc aparte în proiect îl are protecția identității lingvistice, în acest sens fiind prevăzut dreptul persoanelor aparținînd minorităților de a se adresa autorităților publice în limba maternă; obligativitatea dublei inscripționări a unor însemne și informații în localitățile în care ponderea persoanelor aparținînd minorităților naționale depășește 35% din totalul populației; publicarea unor acte normative în limba minorităților.

Potrivit proiectului prezentat, se vor aloca de la bugetul de stat fonduri pentru sprijinirea activităților cu caracter cultural și umanitar ale organizațiilor cetățenilor aparținînd minorităților.

Executivul apreciază că această lege răspunde cerințelor specifice minorităților naționale și recomandărilor în materie formulate de organismele internaționale, cu respectarea prevederilor legale și ordinii constituționale în vigoare în România, a precizat purtătorul de cuvînt, Ioan Roșca. **(Ioana MIHĂIESCU)**

PNȚCD i-a sancționat sever pe cei cinci tineri contestatari ai conducerii partidului

Biroul de Conducere, Coordonare și Control al PNȚCD, întrunit joi, a hotărît sancționarea celor cinci semnatari ai scrisorii deschise adresate Delegației Permanente ce urmează să se desfășoare la Alba Iulia în 27 mai. Astfel, ***Marius Bostan***, fostul președinte al TUNȚCD, și ***Anca Maria Cernea***, membru în Biroul Național al Organizației de Tineret PNȚCD și membru în Delegația Permanentă, au fost excluși din partid. ***Andrei Gheorghe***, fost vicepreședinte al TUNȚCD, ***George Scarlat***, secretar al Biroului Național al TUNȚCD, și ***Gelu Marian Trandafir***, membru în Delegația Permanentă a PNȚCD, au fost suspendați timp de un an. Surse BCC au precizat pentru Agenția Mediafax că joi, toți membrii prezenți au fost de acord cu excluderea lui Marius Bostan și Anca Cernea ***"urmînd ca hotărîrea BCC să fie redactată în acest sens"***. Scrisoarea celor cinci, din 5 mai, reprezintă un virulent atac la adresa președintelui ***Corneliu Coposu***, acuzat că ia singur deciziile importante din partid. Grupul tinerilor PNȚCD a contestat, de asemenea, organizarea unor noi alegeri în TUNȚCD, dar părerea lor nu a fost luată în seamă de conducerea PNȚCD, tineretul universitar din PNȚCD desemnîndu-și, prin vot, o altă conducere. De asemenea, semnatarii scrisori sînt adversari declarați ai proiectului de statut elaborat de către o Comisie specială a PNȚCD, statut care trebuie să fie adoptat la Delegația Permanentă și care a stîrnit reacții critice din partea membrilor mai tineri ai partidului. Conducerea PNȚCD a amînat pînă acum luarea unor decizii în privința celor cinci tineri, dar cum numărul contestatarilor statutului a crescut, un grup de tineri deputați ridicîndu-se, la rîndul lor, împotriva documentului, BCC a fost nevoit să ia o decizie. În urma sancțiunilor primite, cei cinci nu pot participa la lucrările Delegației Permanente.

MARELE CONCURS CU PREMII
Pentru toți cumpărătorii produselor
Pentru toate gazdele prezentărilor

zepter INTERNATIONAL ROMANIA

CU ZEPTER ÎN JURUL LUMII

PREMIU SPECIAL

PREMIUL 1
Călătorie SUA
7 zile, 2 persoane,
vizită ZEPTER SUA

PREMIUL 2-5
Călătorie Milano
5 zile, 2 persoane
vizită fabrică ZEPTER

Și alte 995 de importante premii reprezentând produse ZEPTER noi.

CUPON PENTRU GAZDE DE PREZENTĂRI ZEPTER

Nume și prenume _____

Adresa _____

_____ Tel. _____

MARCAȚI
☐ Doresc să fiu gazda unei prezentări ZEPTER
☐ Doresc să fiu informat despre posibilitățile de participare la concurs
☐ Doresc să devin reprezentant ZEPTER

TRIMITEȚI NEÎNTÂRZIAT CUPOANELE DUMNEAVOASTRĂ LA CEL MAI APROPIAT BIROU ZEPTER

ZEPTER București: Str. Vasile Lascăr 31; Tel/Fax: 01/211 0451; 211 2985;
ZEPTER Alba Iulia: Bd. Transilvaniei 1, Bloc M6 AB; Tel/Fax: 058/710315;
ZEPTER Arad: Str. Gh. Doja 3; Tel/Fax: 057/235291;
ZEPTER Brașov: Bd. M. Kogălniceanu 17, Bloc C5, ET. 6; Tel: 068/152553;
ZEPTER Bacău: Str. Mihai Viteazul 5; Fax: 034/115500;
ZEPTER Cluj-Napoca: Bd. Brâncuși 1, Bloc IIC; Tel/Fax: 064/191353;
ZEPTER Constanța: Bd. Republicii 94, Bloc F19B; Tel/Fax: 041/690757;
ZEPTER Craiova: Bd. Ion Maiorescu 10; Tel/Fax: 051/414800;
ZEPTER Deva: Str. 1 Decembrie 14; Tel/Fax: 054/616326;
ZEPTER Galați: Str. Domnească 118; Tel/Fax: 036/457361;
ZEPTER Iași: Str. Moara de Foc 35; Tel/Fax: 032/251595;
ZEPTER Miercurea Ciuc: Str. Harghita 1;
ZEPTER Pitești: Str. Florăriei 3; Tel/Fax: 048/218099;
ZEPTER Sfintu-Gheorghe: Casa de Cultură a Sindicatelor; Tel: 068/152553;
ZEPTER Sibiu: Str. Someșului 57; Tel: 069/426335; Fax: 069/446501;
ZEPTER Suceava: Bd. George Enescu 12; Tel/Fax: 030/512892;
ZEPTER Tîrgu-Mureș: Str. Nicolae Grigorescu 19; Tel: 065/169777;
ZEPTER Timișoara: Str. Proclamației de la Timișoara; Tel: 056/194963;

SC CERAMICA SA IAȘI
Calea Chișinăului nr. 176, tel. 032/135590, fax 032/130602

anunță intenția de majorare a prețurilor cu ridicata la produsele ceramice cu 10%, începînd cu data de **19.06.1995**, motivat de:
- creșterea transportului pe CFR cu 118%;
- creșterea prețului rumegușului cu 75%;
- cererea și oferta.

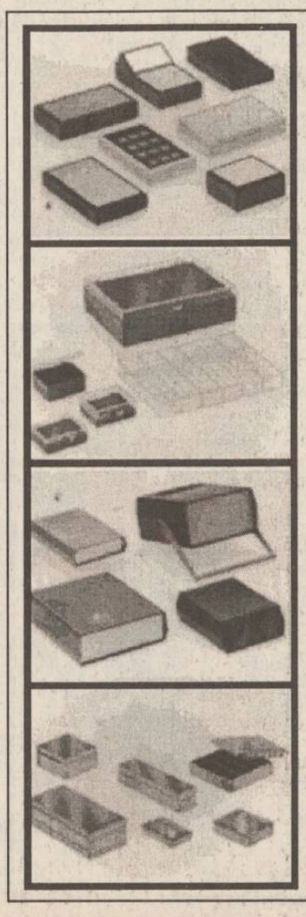

CARCASELE
TEKO

prin
BRECO
Electric PULS

Pentru livrări din stoc sau comenzi sunați la:
Telefon: 21.32.84
Fax: 23.00.94

SC TAMAZ FRIGOCARNE SA IAȘI
str. Socola nr. 16

Produce și comercializează:
- preparate din carne
- carne pentru fripturi (feliată, frăgezită, condimentată, ambalată)
- cremwurști pentru HOT-DOG
- mici formați în caserole
- hamburgeri

Comenzi la telefon **032/230070**
desfacere - dl. Sîmpetru Eugen,
d-na Ioachim Elena
sau prin fax **032/230065.**

ÎN ATENȚIA
CRESCĂTORILOR DE ANIMALE !

SC TAMAZ FRIGOCARNE SA IAȘI
cumpără
bovine adulte
cal. I-II-a și
tineret bovin
de la 280 kg în sus cal. I-II și III-a.
Transportul animalelor se efectuează gratuit cu mijloacele proprii de transport.
Plata se face la recepția animalelor.
Relații suplimentare la telefon **032/172880** - ing. Dănilă Gheorghe sau ing. Codrescu Vasile.

EDITORIAL

Undeva, în depărtare

Dorin POPA

O tînără intelectuală din Iași, care și-a petrecut concediul în Franța - datorită unui șir de evenimente fericite și cheltuindu-și salariul pe un an de zile - mi-a făcut o mărturisire care m-a bucurat și m-a întristat, în același timp. Întrebînd-o ce a impresionat-o mai mult în Paris, tînăra femeie mi-a răspuns că a fost nevoită să facă următoarea constatare: deși francezii nu-s cu nimic mai dotați intelectual decît românii, aceștia duc o viață neînchipuit de bogată material față de noi! Apoi, sorbind tacticos din ceașca de cafea pe care o avea în față, doamna în cauză a adăugat, ca pentru sine, pe un ton visător: "Ei, dacă nu ar fi venit peste România tăvălugul comunist...". Și, într-adevăr, m-am gîndit, pentru cîteva clipe, cum ar fi putut arăta țara noastră în absența comunismului nivelator, absurd și primitiv. Mi-am amintit că, înainte de 1940, Bucureștiul era numit Micul Paris, că în Iași exista o filială a Casei de Mode "Paris - London - New York" și o librărie Hachette, de exemplu. Un profesor universitar român sau un actor de la Naționalul ieșean puteau, în perioada interbelică, să-și facă în fiecare an concediul în Franța ori Italia, fără a trebui să strîngă cureaua în restul zilelor. Mulți intelectuali români, înainte de război - muzicieni, pictori, profesori, actori, coregrafi, scriitori - atunci cînd se aflau în străinătate, făceau, de cele mai multe ori, o impresie din cele mai favorabile. Eram europeni, eram perfect racordați la mișcarea intelectuală a bătrînului continent, eram competitivi, receptivi și chiar performanți.

Zilele trecute, am stat pe îndelete de vorbă cu Ion Mihai Cantacuzino, descendent al celebrei familii care a dat doi împărați Bizanțului, cîțiva domnitori Țărilor Românești și, apoi, cîțiva miniștri României moderne. Bunicul său este celebrul medic Ion Cantacuzino, care a oblăduit, din punct de vedere medical, armata românească în Primul Război Mondial. La rîndul său, dl. Ion Mihai Cantacuzino este un cunoscut om de științe francez, cu o vastă experiență, actual director al importantei Agenții franceze de informație tehnică. Dl. Cantacuzino era bucuros că prietenul său Jacques Chirac tocmai devenise președinte și de aceea mi-am permis să-i spun că, și prin domnia sa, sper ca relațiile dintre România și Franța vor avea de cîștigat. Dl. Cantacuzino mi-a replicat că, din păcate, în România lucrurile se mișcă mult prea încet și că toate încercările sale de a ajuta patria strămoșilor săi s-au izbit de birocrație, delăsare și confuzie legislativă. Încercînd să vedem unde se împotmolesc bunele intenții ale guvernanților noștri, a trebuit, amîndoi, să acceptăm că se simte, în politica României, faptul că o parte a echipei de la putere și-a făcut studiile la Moscova sau a privit o lungă perioadă cu atenție subalternă către Kremlin. Dl. Cantacuzino, tolerant, mi-a explicat că omeneste nu-i posibil ca un om, după ce o viață a privit către Est, să poată, brusc, să înțeleagă și să accepte Occidentul.

De ce mi-am amintit, acum, atît spusele doamnei care a stat o lună în Paris, cît și discuția pe care am avut-o cu dl. Ion Mihai Cantacuzino, director al unui important institut din Capitala Franței și fost director al C.N.R.S.?

Pentru că, la un moment dat, dl. Cantacuzino, zîmbind amar, mi-a povestit despre cîțiva români, din zilele noastre, excepțional pregătiți, care au făcut cariere strălucite la Paris.

Concluzia sa - ca și a doamnei din Iași - era aceea că, da, românii trăiesc infinit mai prost decît merită! Ca și altădată, mă întreb din nou: cine-i vinovat? Dar acum, după ce, în sfîrșit, a apărut soarele, mai puțin contează, parcă, răspunsul la această întrebare. Mult mai important mi se pare că, iată, dacă tot nu sîntem un popor lipsit de calități și de potențe, undeva trebuie să ne aștepte și pe noi ceva bun, ceva spornic, ceva sănătos. Dacă mintea românului nu-i cu nimic mai slabă decît cea a francezului (și nu este!) de ce să nu sperăm că, undeva, în depărtare, vom avea și noi parte de bucuria de a trăit pe pămînt?!

Iar dacă vom spera cu putere, dacă vom dori cu putere să trăim omenește, poate că, totuși, acel moment nu se va lăsa prea mult așteptat, poate că depărtarea se va apropia încet de casa noastră. Și oricît am privi la altii, nu putem reuși decît prin noi înșine! ■

CAFEAUA DE DIMINEAȚĂ

Cîteva cuvinte despre taciturnul academician Jules Nițulescu

Aurel LEON

Se întorsese din Anglia și aranjasem prin telefon să-i iau un interviu pentru revista "Cronica", de curînd apărută. Ne aflam în primăvara anului 1966 și, pe o dimineață lăcrimoasă, am urcat scara spre biroul său de la Institutul de medicină din Iași. Știam cîte ceva despre șeful catedrei de fiziopatologie și academicianul Jules Nițulescu, frate cu prof. dr. Virgil Nițulescu din București și soțul profesoarei și distinsei pianiste Florica Acontz - soră cu Nutzi Acontz (care nu mai are nevoie de prezentare). Am ciocănit în ușa monumentală. Nimic. Am intrat în încăperea vastă, bucșită de cărți. Nimeni. Dînd ocol unui uriaș fotoliu, am început să cercetez revistele de pe masă, ca să am ce face pînă apare academicianul revenit de la Oxford. Cînd, deodată, cineva crîcni ușor. M-am răsucit brusc. Așezat în fotoliu, înfofolit într-o pătură, profesorul lucra. Pe brațele fotoliului așezase o scîndurică și scria ca un școlar cufundat în teme. Mi-a făcut semn să stau alături și așa am început o conversație care a durat apoi vreme de aproape zece ani, pînă într-o altă primăvară, aprilie 1975, cînd prevenitorul și delicatul om care a fost Jules Nițulescu ne-a părăsit, preferînd - el, taciturnul - tăcerea eternă.

Nu mi-a fost dat să întîlnesc un om cu atît tact în a părea neînsemnat și obișnuit, născut să fie modest. Deși de o cultură generală vastă, nu făcea niciodată caz de ea, după cum nu se umfla în titluri și merite, cum procedează atîția, mulți doar cu titluri sonore.

Și acasă, în locuința din strada Ralet, scundă și discretă ca și proprietarul ei, își alegea un loc cît mai retras, avea un fel de pupitru la care lucra ca și la facultate, închis în lumea lui, departe de șuvoiul temperamental al doamnei Florica. Întotdeauna avea pe obrazul palid o nobilă oboseală de cititor învederat și un zîmbet îngăduitor, cu care își ocrotea viața intimă, sanctuarul secret în care nu pășeau decît prietenii de încredere. Astfel, mi-a fost dat să aflu că slăbiciunea vieții lui a fost literatura, mai ales poezia, deși nu dădea mulți bani pe gloria artistului. Ne povestea o scenă edificatoare. La o serată, o prețioasă doamnă îl asaltează pe poet: "Vai, maître, v-am citit pe nerăsuflate ultimul poem"! Și dă-i cu laude goale. Iar mai tîrziu, tot ea: "Vă rog, care e numele dumneavoastră, ca să vă recomand doamnei în vîrstă care tocmai intră?"

Bîrlădean de baștină, Iuliu Nițulescu a crescut în admirația pentru trei poeți: Vlahuță, Voiculescu și G. Tutoveanu, pe care i-a cunoscut la Academia bîrlădeană în anii primului război mondial, pe cînd era student medicinist și lucra la spital împreună cu dr. V. Voiculescu. Din acea epocă datează caietul intitulat "Ziarul unui gherier - Parodii și glume la Academia bîrlădeană 1917-21", pe care mi l-a încredințat spre lectură. Sînt versuri ușoare, scrise ad-hoc, ca urmare a ședințelor din casele Bulbuc și a speculațiilor epigramistice ale unei minți ascuțite. Chiar și calitatea de "gherier" conține un pic de ironie, așa cum spumoasele lui stihuri amintesc puțin de Topîrceanu, pentru care Nițulescu a nutrit multă admirație. La plecarea lui Al. Vlahuță din Bîrlad, după refugiu, în septembrie 1918, tînărul student nota:

"Pe-atuncea, cînd pe drumuntunecat/ Gesticulînd aprins, porneam buluc/ Cu ochi umflați de somn, privind mirat/ Sta plopul de la poarta lui Bulbuc./ Azi, cînd privim cu toții înapoi/ Spre vila care-n umbră-ncet dispare,/ Lumina tremurîndă dintre foi/ O lacrimă ce-atîrnă greu îmi pare."

Sînt în caiet multe stihuri dedicate lui V. Voiculescu, slăbiciunea tînărului medicinist,

Jules Nițulescu

și chiar unele "Pentru albumul motanului George, membru onorific al Academiei bîrlădene - 23 aprilie 1921" - jocuri tinerești, posibile arpegii pentru o viitoare activitate literară. De altfel, în lungile conversații peripatetice pe străzile din Copou, blîndul profesor, cu glas voalat și privire cînd melancolică și cînd ghidușă, mi-a povestit multe amintiri calde din epoca sa bîrlădeană, creionîndu-i cu dragoste pe Vlahuță, Voiculescu, Tutoveanu, Tudor Pamfile și ceilalți. Era în ele un patos îndepărtat acum, asemeni jarului scormonit din cenușă, deși bătrînul avea un anume fel de a nara, cu poantă de umor sec și o privire ce lăsa faptul suspendat.

- Luptam împotriva exantematicului, își amintea dînsul. Voiculescu era îndîrjit că nu reușeam mare lucru. Mureau oamenii ca muștele. Locuitorii tîrgului s-au adunat la primărie și au hotărît să ceară sfatul unui bătrîn care citea în gromovnice și în stele, era un fel de oracol. Înțeleptul tîrgului a prezis că molima se va stinge cînd o pereche de tineri se va cununa cu tot ritualul în cimitir. S-a găsit o calfă de lemnar și o fată orfană. Li s-a făcut zestre de către colectivitate și au făcut nunta în cimitir. A luat parte toată suflarea tîrgului, curioasă să vadă ce se va întîmpla. Am fost și noi.

- Și?

- Să nu rîzi; într-o săptămînă, desigur din alte motive, epidemia a încetat. Moartea nu poate rezista să fie sfidată la ea în bătătură, a conchis Voiculescu, lăutarii au speriat-o cu cîntece de nuntă mai dihai decît noi cu "ațifelnicul cel puturos".

Fiind o fire ordonată, Jules Nițulescu semăna cu un arhivar gata să predea gestiunea, totul fiind numerotat și împachetat, mă refer la manuscrise și cărți, încît acum mapele se află depozitate la biblioteca Academiei - Filiala Iași. Sînt acolo culegeri de cuvinte vechi, citate, însemnări de lector, dar mai ales traduceri din Baudelaire, Verlaine, Guyau, Prudhomme, Hérédia, Regnier, Krîlov, Pușkin, Heine. Sînt apoi traduceri în franceză și engleză din Eminescu și St. O. Iosif, precum și un referat al prof. Const. Ciopraga, ce recomandă traducerile lui Regnier și Hérédia pentru o eventuală publicare în colecția "Orfeu" a editurii "Univers". De altfel, editura "Junimea" a publicat în 1974 cartea lui Elmer Verner McCollum, "Din băiat la fermă - om de știință", în traducerea lui Jules Nițulescu. Pe un dosar de ședințe la Academie, profesorul s-a amuzat creionînd chipurile șarjate ale colegilor Radu Cernătescu, Alex. Dima, Gr. Moisil, Al. Rosetti, Șt. Nicolau, într-o mapă sînt texte pentru lieduri de Schumann și Enescu, amintind că în casa din strada Ralet muzica se mînca pe pîine. Nu întîmplător, pe pian, stătea la loc de cinste o fotografie cu dedicație "A ma très charmante interprète mademoiselle Acontz, en remerciement pour la bonne surprise de m'entendre si bien interprété à Iassy. George Enesco - 1916", alături de felicitări de la Caudella, Cella Delavrancea, multumiri și multă, multă recunoștință din partea foștilor elevi ai profesoarei Florica Nițulescu. Poate că cineva le va cerceta vreodată pentru o eventuală întreprindere editorială.

Cînd a fost organizată la Muzeul de artă din Iași o retrospectivă Nutzy Acontz, muzeografii au indicat în catalog, la tablourile împrumutate din casa Nițulescu, "colecția acad. Jules Nițulescu". Profesorul a intervenit prompt, dar discret, și a suportat plata retipăririi, corectînd: "colecția prof. Florica Nițulescu" - așa cum, de fapt, stăteau lucrurile. Ultima delectare spirituală ne-a oferit-o mie și colegului Grigore Ilisei cu prilejul unei deplasări la patronul liceului "N. Gane" din Fălticeni, unde a vorbit elevilor. A urmat o petrecere tinerească, la care profesorul a dansat cu elevele și s-a simțit ca în Bîrladul adolescenței sale. În prealabil, ne rugase să-i uităm titlurile, spre a nu-i dezamăgi pe elevi. "Semnul maturității, ne explică musafirul, e atunci cînd rămîi tu însuți, natural, și nu te străduiești să oferi oamenilor imaginea pe care ei o așteaptă". Chiar după ce ridică vreo două pahare cu vin, în camera cu atmosferă de veselie înaltă de la "Dumbrava minunată", și se pupară gazde cu musafiri, profesorul continuă să vorbească liniștit, cu o politețe rotundă, pudic, spunînd vorbe de duh șoptite ca într-o cameră de spital.

Cred că acestui delicat filosof i se potrivea anonimatul autoimpus de Roger Caillois de la Academia franceză (autor și al volumului "Les impostures de la Poésie"), care, pe lespedea sepulcrului nu are scris nimic (nume, dată), ci doar sculptată spirala unui amonit.

Cel mai vechi și mai simplu început de viață. ■

P.S. Au trecut douăzeci de ani de la dispariția profesorului.

CRONICA ORTODOXĂ

Sf. Împărați Constantin și Elena

Dan CIACHIR

Faptul că mulți oameni, la noi, dar și în alte țări ortodoxe, cum ar fi Grecia, își botează copiii cu numele de Constantin, respectiv, Elena, constituie o mărturisire creștină, sau măcar perpetuarea unei tradiții. Iar sărbătoarea Sfinților Împărați Constantin și Elena e una din cele mai mari prăznuite în Biserică. Aceasta pentru că și rolul împăratului roman Constantin e deosebit de important în raport cu creștinismul. În timpul domniei sale de un sfert de veac, în secolul al patrulea, creștinii ies din catacombe, din situația de proscriși și ostracizați. Odată cu Edictul de la Milan, din anul 313, încetează persecuțiile anticreștine care vreme de peste două secole fuseseră uneori deosebit de crude, îndeosebi sub împărații Nero, Domițian, Dioclețian și Deciu. Edictul de la Milan constituie o dată de răscruce. Cum s-a ajuns aici? Printr-o revelație și printr-un început de convertire care se va încheia cu botezul creștin al împăratului păgîn Constantin.

În toamna anului 312, în ajunul bătăliei cu rivalul său Maxențiu, lui Constantin i se arată Sf. Cruce și, "cu slove de stele", cum spun cărțile bisericești, cuvintele: In hic signo vinces ("Întru acest semn vei învinge"). Și într-adevăr, Constantin își înfrînge adversarul cu armata sa care adoptase semnul Crucii. Cîteva luni mai tîrziu, dă edictul de care am pomenit, prin care creștinii nu erau doar tolerați, ci deveneau chiar protejați în imperiu. Din anul 321, duminica, "Ziua Domnului", este generalizată ca zi de odihnă pe întreg teritoriul imperiului roman, iar soldații participă de-acum la slujbă.

În anul 325, Constantin convoacă primul Sinod Ecumenic, cel de la Niceea, care osîndește o erezie puternică, arianismul. În felul acesta, împăratul pune bazele statului teocratic de mai tîrziu, stat în care puterea lumească și cea spirituală se cumpăneau armonic fără ca una să încalce domeniul celeilalte, cel puțin teoretic. Iar în anul 330, împăratul inaugurează o nouă capitală, pe locul orășelului Bizant. Este o capitală creștină această nouă Romă, clădită din temelii, întrucît Roma cea veche era copleșită de păgînism și de tradițiile sale politeiste. Timp de un mileniu, aici la Constantinopol vor înflori un stat și o cultură cu fizionomii mărturisit creștin-ortodoxe. E vremea în care lumea veche politeistă, sceptică și decadentă, își dă încet duhul. Al doilea mare împărat creștin, Teodosie, la sfîrșitul secolului al patrulea, va ridica la rang de religie de stat creștinismul și va continua opera de lichidare a păgînismului, sfîrșită apoi în timpul lui Justinian. În veacul al patrulea au loc două soboare ecumenice care redactează Simbolul de credință pe care îl rostim noi azi în Biserică. E veacul în care înfloresc teologia și capătă un mare avînt monahismul.

Începutul acestui vast proces, care pe lîngă lumini va avea și destule, chiar numeroase umbre, a fost făcut de împăratul Constantin. După domnia sa va mai exista efemera domnie păgînă a lui Iulian Apostatul.

Însă statul începea deja să fie creștin.

Morala oficială capătă o coloratură pe măsură. În vremea lui Constantin, ne spun istoricii Bisericii, se modifică în spirit evanghelic legile privitoare la căsătorie, la celibatari, la părinții fără copii. Se pun impedimente avortului și se pedepsesc aspru adulterul și siluirea. Aruncarea copiilor este interzisă iar pentru vindecarea lor, părinții săraci primesc ajutoare.

Dar nu numai împăratul, ci întreaga-i familie, în frunte cu mama sa Elena, cu soția, Fausta, cu fiicele sale, acționează în spirit creștin. E motivul pentru care Biserica a canonizat-o pe Sfînta Elena și o cinstește asemenea fiului ei. "Și a fost ajutat Constantin si de evlavia și rîvna mamei sale", ne spun textele Bisericii. Viitoarea sfîntă s-a dus în pelerinaj la Ierusalim, a descoperit locul Sfîntului Mormînt, unde a zidit o biserică, lucru pe care l-a făcut, de asemenea, la Betleem și în Nazaret, iar de la Ierusalim a adus la Constantinopol lemnul Sfintei Cruci pe care a fost răstignit Mîntuitorul și-a cărei Înălțare se prăznuiește la 14 Septembrie. Faptul că biserica Mănăstirii Voroneț a fost ridicată și sfințită într-un timp record, între praznicul Sfinților Constantin și Elena și Înălțarea Sfintei Cruci, în același an, a avut un tîlc antiotoman și de mărturisire de credință. De asemenea, catedrală patriarhală din București are hramul Sfinților Constantin și Elena. Lucrurile acestea ne arată ponderea pe care o are la noi sărbătoarea celor doi sfinți pe care Antim Ivireanu îi socotea, într-o predică, "întocmai cu apostolii". Și ne mai arată cît de bine este cînd creștinii au conducători lumești care le mărturisesc cu adevărat credința și cîrmuiesc în spiritul ei. ■

UNGHIUL DE TRAGERE

Românii fac politică

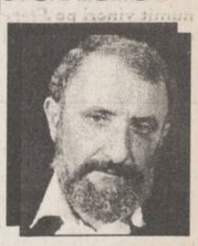

Val CONDURACHE

Ieșirea PAC din CDR a fost catalogată în fel și chip, adversarii din AC au comparat-o, în "România liberă", cu părăsirea CDR de către PNL, în 1992. Petre Mihai Băcanu a mers chiar mai departe: l-a comparat pe Nicolae Manolescu, acuzîndu-l de veleitarism politic, cu Radu Câmpeanu. AC a cerut PAC să renunțe la titulatura partidului, pretinzînd că beneficiază în felul acesta de sufragiile unui segment electoral care nu-i apartine. Ca peste tot, lucrurile sînt discutabile. PAC a fost perceput, inițial, drept o falangă politică avansată a AC. În timp, lucrurile s-au diluat și PAC a început să trăiască pe picioarele lui. Ultimele sondaje de opinie au fost făcute mai înainte ca PAC să părăsească CDR și ele indicau un procent (6%) care dădea dreptul partidului să fie reprezentat în Parlament. Nu știu dacă lucrurile stau la fel acum, cînd PAC e de sine stătător, chiar și liderii partidului și-au asumat riscul de a funcționa în afara celor două Camere. Ipostaza de out-sider este mai puțin productivă în politica imediată, dar poate avea rezultate spectaculoase în durată. Lumea politică de la noi simte că PAC poate deveni un arbitru al vietii politice, dacă-și mentine consecventa morală.

La Congresul PAC, desfășurat la Alba Iulia, au fost prezenti d-nii Petre Roman, Oliviu Gherman, Emil Constantinescu, Horia Rusu și Victor Surdu. E un semn important că PD (FSN), PDSR, CDR, PL '93 și PDAR nu sînt indiferente deloc la ceea ce se întîmplă în PAC. Noul statut al partidului așează PAC într-o pozitie de centru care nu poate fi ignorată. La fel de semnificative sînt și absențele: PRM, PUNR, PSM, care s-au dezinteresat de momentul de redefinire a politicii PAC. Partide aflate mereu la remorca PDSR, ele ar prefera, dacă ar avea curajul optiunii, să joace rolul de arbitru pe care PAC aproape că l-a cîștigat ieșind din CDR. Sînt convins că PAC este oricînd gata să stabilească, printr-un protocol foarte clar, o formă de colaborare electorală cu toate partidele din opoziție. Însă după cinci ani de opoziție monolitică, interval în care nici unul din partidele care au aderat la CDR nu s-a putut defini în optiunile lui, riscul merită să fie asumat, iar gestul nu se cade a fi comparat cu oportunismele de pînă acum.

Ziarul "Cotidianul" a publicat, în numărul din 3 mai 1995, un foarte ciudat articol semnat de Liviu Ioan Stoiciu, intitulat "Nevoia de un altfel de PAC - neo-laburist". Se face acolo o analiză sumară a evolutiei politice a PAC, cu destule observații pertinente, dar și cu interpretări tendențioase, întemeiate pe hemoragia intelectuală, pe demisiile uneori inexplicabile, alteori prea acut motivate. Analiza nu este făcută în sine, ea pare mai degrabă o ofertă a patronului ziarului, care se pune la dispozitia PAC în așteptarea alegerilor prezidentiale. Dl Ion Ratiu a esuat în încercarea de a fi candidatul CDR pentru alegerile prezidentiale. De altfel, el nu a fost propus de staff-ul CDR, ci de către UDMR. Mizînd pe subventia pe care o acordă "Românieі literare", dl Ion Ratiu încearcă să forteze mîna d-lui Nicolae Manolescu și se propune, printr-un intermediar destul de inabil, candidat al PAC pentru presedintie. Oferta e de-a dreptul naivă: ea se sustine pe declaratiile repetate ale d-lui Manolescu de refuzare a candidaturii și pe nevoia partidului de a avea un candidat. Experienta alegerilor din 1992 a dovedit că partidele parlamentare, cu două excepții, rezultate din nevoia PDSR de a-și crea sateliti, au acces în Camere în mare măsură datorită prestatiilor candidatilor la presedintie. Nu e un secret pentru nimeni că PDSR nu ar fi trecut peste pragul de 15% din sufragii dacă presedintele în exercitiu nu ar fi mers "pe mîna" PDSR. PAC are nevoie, în adevăr, de un candidat la presedintie pentru a accede în Parlament. Candidatura, propusă indirect, de către dl Ion Ratiu, nu este de ignorat, dar nici de supralicitat. Ea poate fi și o formă de șantaj: dacă nu mi se sustine candidatura, îmi retrag subventia de la "România literară". Pe de altă parte, simtind pulsul politic în democratie, cu experienta cîștigată în Marea Britanie, dl Ratiu ar putea avea dreptate cu ideea unui partid neo-laburist. Noi greșim cînd apreciem mutările dreptei și ale stîngii după o demagogie balcanică. Totul e posibil: poate că există o demagogie universală care poartă masele cu promisiuni niciodată onorate, dar ea este eficientă, peste tot, nu numai la noi. Va putea elita din PAC să cîștige un segment important al stîngii? Totul se rezumă, în fond, la o bună credintă, de care PAC nu duce lipsă. Ce mi-e clar acum e că PAC, unde sînt grupati multi dintre prietenii mei literari, are nevoie de un candidat la presedintie și că acel candidat nu trebuie să fie Nicolae Manolescu. El a declarat de prea multe ori că refuză această postură, pentru a mai fi credibil în cazul în care o acceptă. Nicolae Manolescu este candidatul opoziției în anul 2.000. ■

ROMÂNIA DE DINCOLO DE HOTARE

Drama județelor răpite

Vlad VLASE

Am înlocuit ***"Basarabia, acum"*** cu o nouă rubrică ***"România de dincolo de hotare - Drama județelor răpite"*** - nu pentru a-i demasca, odată în plus, pe răpitorii acestor pămînturi românești.

Dușmanul din afară nu reactionează la blestemele noastre.

Mai cu folos ar fi, deci, să scoatem la lumina adevărului pe propriii noștri temnicieri care au înlocuit alti temnicieri, fiind împăcati cu libertatea iluzorie a românilor din cele 11 judete istorice și din tinutul Herta.

Cunoaște, oare, tînăra generație măcar numele pămînturilor strămoșești care lipsesc acum pe actuala hartă a României? Poate da, poate nu. Oricum, găsesc oportună rememorarea lor: ***Storojinet, Cernăuți, Hotin, Soroca, Bălți, Orhei, Lăpușna, Tighina, Cahul, Ismail, Cetatea Albă, Herța***. Acum mă întreb și vă întreb: cine ne interzice astăzi să ne îndreptăm atentia asupra acestei situatii anormale, asupra celor 50 mii kmp de pămînt românesc furat? Obsedanta istorie? Or, vorba lui Sartre, important nu este atît ce face istoria din noi, cît ce facem noi cu ceea ce face istoria din noi?

Avînd în vedere că în perioada dictaturii comuniste din România și din teritoriile ocupate de URSS a fost imposibil să se ridice problema dramatică a Basarabiei, Nordului Bucovinei și a Tinutului Herta (nemaivorbind de Insula Șerpilor), primul ***Congres Mondial al Refugiaților Români, ale cărui lucrări se vor desfășura la Iași între 30 iunie - 2 iulie 1995***, va fundamenta strategiile privind reîntregirea teritorială și unitatea spirituală a românismului.

Noua rubrică ***"România de dincolo de hotare - Drama județelor răpite"*** vine să întregească deviza acestui Congres: Ne cheamă pămîntul strămoșesc!

În rîndurile ce urmează voi prezenta programul Congresului, în speranța că cititorii interesati (sperăm că nu-s putini) vor contribui la succesul acestuia. Congresul va întruni în plen delegațiile refugiaților și urmașilor acestora, aflati în Țară și în străinătate, indiferent de apartenența lor etnică, grupati pe judetele lor de origine. În cadrul Congresului, se va desfășura și un Simpozion științific international care va reuni specialisti din țară și străinătate, în cadrul a cinci secțiuni: Drept international, Drept istoric, Legislatie și protectie socială, Integrare economică și integrare spirituală (religie, cultură, învătămînt, stiință).

În cele trei zile ale Congresului, în Iași vor avea loc ample manifestatii cultural-artistice la care vor participa invitati din țară și mai ales din tinuturile înstrăinate. Se vor organiza standuri de carte, expoziții de artă plastică și artă populară, spectacole de muzică, poezie, teatru, concerte, o gală de filme documentare etc., toate oglindind disponibilitătile creative ale populatiei din tinuturile românești temporar înstrăinate, dar și incontestabila noastră unitate spirituală.

Din tinutuile românești de dincolo de hotare, vor participa ca invitati delegati din partea asociatiilor foștilor detinuti politici, a deportatilor, a victimelor stalinismului și a tuturor mecanismelor de deznationalizare, persoane care au suferit de pe urma ***holocaustului românilor.***

Întreaga manifestare, organizată în afara structurilor guvernamentale sau politice, urmărește să restabilească o dreaptă balantă, punînd interesul national deasupra intereselor de grup. Congresul este sprijinit de diverse comunități, asociații, uniuni, societăți, structuri economice etc. Actiunea este sponsorizată de persoane fizice și juridice și patronată spiritual și moral de un Consiliul onorific constituit din personalități ale refugiului românesc: mitropoliti, academicieni, ministri, generali de armată, primari,

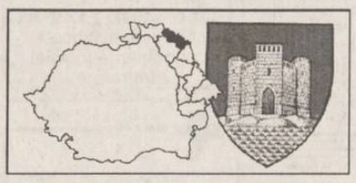

consilieri, oameni de cultură și artă etc.

Cu gîndul la Congresul Refugiatilor Români, să căutăm împreună răspunsul la întrebarea-cheie: ***ce vrem și cum trebuie să fie România de mîine?***

Pe fondul numeroaselor obstacole și probleme care împiedică integrarea noastră economică și spirituală, ieșeanul ***Sergiu Pătrașcu*** vine cu prima nedumerire: "Născut în URSS?"

În Buletinul meu de identitate scrie negru pe alb: "Născut în comuna Sudarca - URSS" - Așa stă scris în buletinele de identitate a zecilor de mii de persoane, născute în teritoriile românești ocupate în 1940 de fosta Uniune Sovietică, care mai sînt în viață. "Născut în URSS" s-a scris și așa va rămîne, în certificatele de deces ale celor care, purtînd acest nedrept stigmat, au trecut în lumea umbrelor.

Îmi cercetez dosarul cu acte personale și constat, cu amărăciunea ce sălășluiește în mine de peste 50 de ani, că în certificatul de naștere reconstituit la Iași, în certificatul de căsătorie, în diploma de licență, în carnetul de muncă și în alte acte stă scris, ca un blestem, "născut în URSS".

La prima vedere, ar putea să pară că este o chestiune minoră, formală și fără importanță, ceea ce nu corespunde realității. În primul rînd, este un neadevăr, căci în 1992, eu m-am născut în comuna Sudarca, județul Soroca, Regatul României și nu în URSS.

Prin această operațiune inofensivă s-a urmărit în mod subtil și perfid ștergerea din memoria poporului român a istoriei teritoriilor ocupate de fosta Uniune Sovietică.

S-a început cu reconstituirea certificatelor de naștere a tuturor refugiaților, în care, în locul județului, s-a scris "URSS".

URSS a încetat să mai existe, dar refugiații continuă să poarte în buzunar acest jignitor fals istoric.

Orice acte care se întocmesc, în care trebuie indicat locul nașterii, refugiații sînt nevoiți să scrie că sînt născuți în URSS.

Dacă alte acte, cum sînt cele de naștere, de căsătorie, de studii, sînt practic imposibil de modificat, în buletinul de identitate, care este folosit pentru întocmirea altor acte, corectarea falsului se poate face.

De aceea solicit d-lui Nicolae Văcăroiu și d-lui Ion Doru Tărăcilă care, după cît știu, sînt născuți în teritoriile ocupate și probabil poartă și domniile lor "falsul" în buletinul de identitate, să elaboreze instrucțiuni corespunzătoare, pentru ca refugiații care mai sînt în viață, să scape de acest blestem.

Intenționez să aduc această problemă în dezbaterea la Primul Congres Național al Refugiaților ce va avea loc la Iași în perioada 30 iunie - 2 iulie 1995. Ar fi însă foarte bine dacă organele centrale de resort ar elabora, pînă atunci, reglementările necesare.

PUBLICITATE

VÎNZĂRI

SC VIBLANC SA
vă oferă:
- Frigidere Fram 240 l - 410.000 lei
- Frigidere Fram 180 l - 350.000 lei
- Frigidere Arctic 240 l - 450.000 lei
- Frigidere Arctic 140 l - 323.000 lei
- Congelatoare Arctic 210 l - 595.000 lei
- Congelatoare Arctic 120 l - 415.000 lei
- Mașini spălat fără storcător:
  - AL 15 - 190.000 lei
  - AL12 - 180.000 lei
- Mașini spălat cu storcător AL 7 - 320.000 lei
- Storcător rufe - 112.000 lei
- Mașini cusut Monica mecanice - 210.000 lei
- Aragaze de Satu Mare
  - cu 3 ochiuri - 249.000 lei
  - cu 4 ochiuri - 255.000 lei
  - cu 5 ochiuri - 349.000 lei

Garanție 1 an.
Prețurile sînt pentru en detail. Pentru informații, sunați la telefon **142289 sau 148019**

VÎND PÎNZE BOMFAIER - 600 lei/buc. Tel. 032/162159.

Vînd foarte convenabil rochie mireasă măr. 44-46. Tel. 230974, după ora 18[00].

SC MAVER SRL
vă oferă
o gamă largă de tapet lavabil, superlavabil, import Italia, Germania, var lavabil, aracet, prenadez Italia, vopsele auto și zugrăveli policolor, diluanți, feronerie și instalații sanitare Urbis, produse electronice, electrice, menaj, produse de tăiat, șlefuit, găurit, fitinguri de firma Staer Italia la cele mai mici prețuri. Aceste produse le găsiți în str. Sf. Lazăr nr. 38 (7 Noiembrie) tel. **230589**.

VÎND
★ *var pastă pentru zugrăveli* (200 lei/kg);
★ *var pastă pentru mortare* (100 lei/kg);
★ *hamac tip sport* (39.000 lei/buc);
★ *setci.*
Tel. **231076**
sos. Bucium-Tomești (serele Vădiceni).

SC GEMINI GRUP SRL
vinde en gros
toată gama de conserve de pește și carne, produse de S.C. TULCO S.A. Tulcea
de la 100 la 250 g/buc.
Str. Ion Creangă nr. 54 (cartier Tătărași Nord).

■ Vînd moară de porumb pentru făină grisată, cu 4 tăvălugi (trei măcinișuri), 6,6 kw. Vizibilă zilnic, între orele 7,00-16,00, în strada Perju 28, între Gară și Podul de Piatră. Telefon 143493. (339634)

■ Vînd certificate proprietate, nelimitat. Telefon 032/158502.

■ Vînd 500 kg oțel beton PC60, diam. 18 - 700 lei/kg; 150 kg oțel beton OB 38, diam. 12 - 600 lei/kg, bare 2,2 ml; 50 kg oțel STMB, diam. 5 - 500 lei/kg; 50 kg oțel beton OB 38, diam. 8 - 600 lei/kg; 1,5 mc polistiren expandat coli 2-4 cm - 150.000 lei/mc; teasc plus zdrobitor - 100.000 lei; cazan țuică inox, 25 litri, cu răcitor inox - 75.000 lei; set motor Dacia 1310 cu paller mărit sigilat - 115.000 lei; servofrînă Dacia - 25.000 lei; ventilator electric Dacia 1310 - 20.000 lei; planetară Dacia 1310 scurtă rectificată - 20.000 lei; planșetă desen 1/1,25 m, cu suport pliabil și teu cu role - 25.000 lei; două suluri calc, 50 m buc. - 10.000 lei/buc.; cărți diverse; aparate electrocasnice; opt damigene, 50 litri - 30.000 lei/buc.; cinci damigene, 25 litri - 20.000 lei/buc.; cinci butoaie plastic, 60 litri - 10.000 lei/buc.; un butoi plastic, 225 litri - 20.000 lei/buc.; două menghine, 80 cm - 18.000 lei/buc.; 6 corpuri stupi cu ceară fără albine - 10.000 lei/buc.; 0,5 mc cherestea - 25.000 lei. Telefon 142744. (714780)

■ Vînd stupi multietajați cu familii albine. Stradela Săvescu nr. 1, Iași; vizitare - zilnic, după ora 16,00.

■ Cesionez convenabil S.C., informații la telefon 252311.

■ Vînd cavou cu 6 cripte și 6 locuri, placat cu marmură, are monument, pardoseală ceramică, la cimitirul Sf. Vasile. Preț negociabil. Telefon 270457.

■ Vînd vitrină frigorifică orizontală, cîntar american "Detecto" electronic, balanță 15 kg, cuptor microunde, mobilier bar complet. Telefon 033/212850, Piatra Neamț. (2368)

■ Vînd vin din afine: tonic, aromat, deosebit. Telefon 145041. (713058)

■ Vînd storcător legume și fructe, nou, preț - 65.000 lei. Telefon 127238. (713049)

■ Vînd ventilator cu 3 viteze, nou. Preț fix - 100.000 lei. Telefon 252975. (713055)

■ Vînd filtru de cafea - 45.000 lei, prăjitor de pîine - 40.000 lei. Telefon 252975. (713054)

■ Foarte convenabil, vînd aparat de mărit profesional "Krokus" cu cap color, nou, 250.000 lei, negociabil. Telefon 126848. (713078)

■ Vînd rochie de mireasă adusă din străinătate, model deosebit. Preț negociabil. Telefon 127352, după ora 17,00. (713080)

■ Unitatea 82 "Prestațiunea" - Magazinul "Enigma" din strada Păcurari 600 vinde tv color, gamă variată, la prețuri convenabile și diferite piese de mobilier. (713112)

■ Vînd mașină tricotat "Veritas" și "Singer", mașină de cusut "Ileana", samovar electric, mașină de spălat, scaune, haină blană (damă), haină piele (bărbați), diverse. Telefon 172321. (713105)

■ Vînd societate comercială și mașină de cusut "Casnica". Telefon 113411. (713122)

■ Vînd cățel pechinezi, foarte avantajos. Telefon 172795.

■ Vînd loc de veci cavou două cripte la cimitirul Eternitatea. Telefon 172090, după ora 16,00. (2399)

■ **S.C. BICONI S.R.L. vinde prin magazinul din strada Păcurari, bloc 458 Dacia pick-up (papuc), congelatoare "Ghiocel", covoare import R. Moldova, încălțăminte piele. Telefon 162338.**

■ Vînd (închiriez) trăsură. Posed autorizație pentru transport agrement. Telefon 152166. (713136)

■ Vînd cameră frig. Telefon 124281. (713140)

■ Vînd ceapă verde en-gros. Informații la telefon 159812, dimineața. (713144)

■ Vînd ladă frigorifică mare (congelator). Telefon 120870.

■ **Vînd 2 tuburi noi, pline cu bioxid de carbon (CO_2). Telefon 116180. (713425)**

■ **Vînd brutărie mobilă cu societate nou înființată scutită de taxe 4 ani. Preț negociabil. Telefon 251213.**

■ Vînd urgent "Interferon" și "Viblastin" injecții pentru cancer, hepatită, SIDA etc. Telefon 117768. (713416)

■ Vînd societate producție fără activitate, 1000 dolari, scutită impozit 5 ani. Telefon 068/117726. (713414)

■ Vînd amplificator japonez Jamato Hi-Fi, 4x35 W, clasa A, 2 coloane de boxe, 4-8 ohmi, stare perfectă. Telefon 173853.

■ Vînd 500 litri vin nobil (convenabil). Telefon 141895.

■ **Vînd porc 150 kg - 2500 lei/kg. Telefon 143992.**

■ Vînd "Walkman Sony" cu radio. Telefon 133917. (606)

■ Vînd landou sport. Telefon 133529. (713152)

■ Vînd pui pisică siameză. Telefon 160650. (713151)

■ Vînd instalație gaz metan pentru autoturism. Telefon 114917. (315)

■ Vînd rulotă persoane tip "Salonta" și motoretă "Mobra". Telefon 116097, după ora 19,00. (713449)

■ Vînd aparat de pirogravat. Telefon 115295. (62)

■ Vînd urgent aparatură foto (laborator) pentru execuții foto alb-negru și color. Relații la telefon 161388. (408)

■ Vînd vin alb nobil, țuică. Telefon 141296. (489)

■ Vînd cursieră nouă. Telefon 126540. (737)

AUTO MOTO

Vînd Skoda MB 1000, motor reparații RK, înmatriculată. Tel. 032/150879, după ora 16,30

Cumpăr talon (sau autoturism avariat) OPEL KADETT 1,3 MODEL 1980. Relații la tel. 062/435336 (Baia Mare) sau 150642.

VÎND autocamion SRD-6135 5 t, în stare perfectă de funcționare, avantajos. Tel. 032/162159.

■ Vînd motocicletă "Dnepr" 11, 0 km, cu ataș, înmatriculată, preț negociabil. Telefon 115850.

■ **Vînd Ford Escort 1,3 L Ghia 1981, stare ireproșabilă, 2000 USD. Telefon 146422. (714185)**

■ Vînd caroserie VW Transporter 1978, caroserie și orice piesă (dezmembrare) Ford Granada 2000 6V, orice piesă (dezmembrare) Lada 1200. Telefon 165924, între orele 8,00-16,00. (2380)

■ Vînd Oltcit, 28.000 km la bord. Telefon 160116, între orele 17,00-21,00. (2372)

■ Vînd urgent tractor U - 650 cu remorcă RM - 7 și plug, înscris în circulație. Preț informativ - 11 milioane lei. Telefon 119774.

■ Vînd parbriz Duplex Dacia 1300 și taplet nemțesc superlavabil, 8 tuburi, la prețuri convenabile. Telefon 155601.

ELECTRONICE

SC MONCRIS company SRL
B-dul Independenței nr. 33, lîngă Restaurantul "Bucegi", vinde
TELEVIZOARE COLOR
mărcile **PHILIPS, GRUNDING, SABA, TELEFUNKEN,** import Olanda, la prețurile **236.000-250.000 lei.**
Garanție 3 luni.
Vă așteptăm!

Vînd telefon cu robot, marca **SIEMENS** nou, sigilat, 10 memorii, afișaj electronic, comandă automată, posibilități de realizare legături telefonice tip secretariat, alte facilități. Preț 295.000 lei sau 200 DM. Telefon **143517**.

■ **Vînd dublu deck "Mayak 249-S1" cu boxe, nou. Preț fix, 280.000 lei. Telefon 252975. (714107)**

■ Vînd foarte convenabil dublu casetofon "Majak" profesional, în stare foarte bună, 200.000 lei, negociabil. Telefon 128853. (713079)

■ **Vînd video recorder "Akai", stare excepțională. Telefon 162498.**

SC AUTO-TECHNIC SRL IAȘI
str. Vasile Stroescu nr. 10
Tel/fax 032/213101
Dealer autorizat
- Hewlett Packard
- Epson
- PC 286 - 486 (DX2, DX 4/100), Pentium
- Imprimante, plotere, scanere

Prețuri avantajoase.

Vînd robot de bucătărie ELEKTRIK KITKEN MACHINE complex și multifuncțional, cuprinzînd: storcător de fructe și legume, tocător de fructe și legume, cuvă de 1l pentru frișcă și maioneză, mașină de tocat carne și rișnit cafea, 2 viteze, 600W putere. Preț fix 130.000 lei.

Nou! INTERFON de ACCES cu CARTELĂ marca *ELECTRA*. Practic, durabil, de calitate, garantează liniștea și siguranța scării blocului dumneavoastră! PLATA în RATE. Pentru contracte de instalare și service, sunați la: **032/126276**.
SC ELECTRA SRL, Șos. Nicolina 919, tr. II.
ASIGURAȚI-VĂ LINIȘTEA.

Vînd ROBOT de bucătărie MARIA-2M cu 7 operații complexe și multifuncțional: storcător de fructe și legume, tocător de fructe și legume, mașină de tocat carne, rișnit cafea, pentru suc de roșii, cuvă de 1l pentru cocktail, cuvă de 2l pentru frișcă și maioneză, 3 viteze. Preț fix 250000 lei. Tel. 252975.

■ Vînd tv color "Philips", preț 400.000 lei. Telefon 178856.

■ Vînd video playere "Orion", "Funai", "Elekta", japoneze, telecomandă, toate sigilate, 280.000 lei. Telefon 231608. (713412)

■ Vînd tv "Goldstar", diagonala 51, telecomandă; tv "Prima", nou, diagonala 51, telecomandă, teletext. Telefon 128863, după ora 19,00. (713427)

CASE - TERENURI

Apartament două camere semidecomandate, confort 1, etaj1, telefon, Tătărași, după orele 17, telefon 173456

EXCEPȚIONAL! Vînd apartament 2 camere decomandate, boxă 16m, magazie 11m în Copou. Preț informativ 15 mii de dolari negociabil. Relații la telefon 149924

Vînd 4.000 m² teren în Grădina Botanică (terenul hașurat).
- tot terenul - 25 $/m².
- parțial - peste 25 $/m².

Posibilități:
- gaz metan
- instalație electrică
- telefon

Relații la tel.: **251022, 212327.**

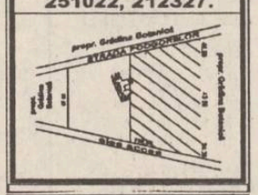

■ **Vînd casă, fîntînă în curte, 3400 mp, cu pomi, vie și teren arabil, în comuna Răuseni, sat Rediu, județul Botoșani, sau schimb cu apartament 3 camere. Telefon 126817. (1993)**

■ **Vînd garsonieră, cartier Tătărași, preț negociabil. Relații - cămin T10, camera 14 - Țepeș. (2234)**

■ **Foarte avantajos! Vînd 1700 mp teren construibil, agricol (autorizație construire, fîntînă, sursă de energie electrică) Valea Lupului, la 50 m de șosea. Telefon 130961, 167015. (714752)**

■ **Vînd casă la țară, modestă, grajd, fîntînă, curent electric, pomi, vie, condiții de navetă cu trenul și autobuzul. Preț negociabil. Telefon 150368. (713009)**

■ Vînd 500 mp teren în Păun, fundație și temelie turnată, cărămidă construcție, autorizație construcție. Telefon 212342 pînă la ora 17,00; 221611 după ora 17,00. (713027)

■ **Vînd 10.000 mp (sau parcelat), în sat Poieni, lîngă pădure, posibilitate construcție vilă, cabană. Preț avantajos. Telefon 230924, între orele 21,00-24,00.**

■ Vînd casă 3 camere, nouă, grup sanitar, instalație apă prin presiune hidrofor din fîntînă, baie, bucătărie, anexe pentru creșterea animalelor, cramă, beci, spații pentru privatizare cu instalație electrică de 380W, moară de porumb publică autorizată, în com. Mogoșești, jud. Iași. Telefon 55, la orice oră, cu Ciobanu Vasile. (2378)

■ Vînd casă mare, zona Aurel Vlaicu, plus căsuță bătrînească, plus 2200 mp grădină și alte anexe gospodărești. Preț negociabil. Telefon 172943. (713109)

■ Vînd teren (1200 mp, Păcurari) și cutie de viteză Oltcit. Telefon 117664, între orele 10,00-15,00 sau telefon 160084, după orele 2,30. (713093)

■ **Vînd teren construibil, 700 mp, peste drum de parcarea Motel "Bucium" cu apartament (variante). Preț informativ - 10 mil. lei, negociabil. Relații: familia Grădinaru Alexandru (în curte). (713092)**

■ **Ocazie excepțională - casă bătrînească cu anexe plus casă din chirpici neterminată, plus 1500 butuci vie, plus pomi fructiferi - gard (gratuit) 6400 mp teren, posed titlu de proprietate - 2000 lei mp negociabil sau schimb cu apartament 3 camere sau 1/2 teren cu garsonieră, distanța 6 km de la tramvaiul 3 (Dancu). Relații: Bugiu Costică, sat Orzeni - comuna Holboca. (713091)**

■ Vînd (schimb) casă și grădină cu vie și pomi fructiferi - 25 ari la 18 km de Iași cu apartament sau garsonieră. Telefon 210119, după ora 17,00. (713085)

■ **Vînd casă spațioasă cu anexe, curte și 1000 mp livadă în comuna Sucevița, jud. Suceava. Telefon 138 - B. Costea, după ora 18,00. (713115)**

■ **Vînd cabană, la roșu, subsol (garaj, boxă) parter plus etaj, la opt km de Voroneț, fîntînă, fosa septică, acces telefonic, stîlp T.R.E. Telefon 172639.**

■ Vînd loc de casă 20 de prăjini în sat Hilița. Relații la familia Chiscop Vasile (Afumatu).

■ Vînd apartament 2 camere, confort I, et. 4 (ultimul etaj), Nicolina II. Informații la telefon 121854. (1047)

■ **Vînd casă bătrînească cu 1000 mp, în satul Hlincea, la doi km de hipodrom, preț 8,5 milioane, negociabil. Relații în bulevardul Ilie Pintilie nr. 63, bl. 1B, sc. A, ap. 1. (552)**

CUMPĂRĂRI

Cumpărăm brichete mate, culori vii (albastru, galben, roșu, verde), minim 2000 buc. Relații la telefon **032/144776.**

■ Cumpăr certificate de proprietate la cel mai avantajos preț. Telefon 174940. (713045)

■ Cumpăr certificate zilnic la toneta cu lozuri din fața Poștei din Podu Roș, preț foarte avantajos, între orele 7,00-20,00.

■ Cumpăr certificate de proprietate, preț maxim. Telefon 178418, seriozitate. (713046)

■ Cumpăr certificate proprietate și cupoane FPP I-II-III. Telefon 032/158502. (713411)

■ Cumpăr piese auto pentru autoturism Volvo 343. Telefon 178405. (713439)

■ Cumpăr Trabant Combi pînă la 1.000.000 de lei. Telefon 125939.

ÎNCHIRIERI

Caut să închiriez garaj aproape de bloc CINA. Ofer 20$ lunar. Tel. 142384.

■ **Caut garsonieră sau apartament 2 camere nemobilat, eventual telefon. Telefon 270413 (9,00-17,00) sau 138608 (17,00-22,00).**

■ Închiriez garaj în B-dul Independenței. Relații la telefon 214001, după ora 16,00.

■ **Închiriez apartament ultracentral, str. Lascăr Catargi, lîngă Televiziunea Iași, compus din 2 camere decomandate, etaj I, orientare Sud și Vest cu boxă la subsol și garaj mașină. Totul poate fi folosit pentru sediu firmă sau persoane fizice. Plata anticipat 350 $/lună, negociabil, pe cel puțin doi ani. Vă rog seriozitate. Telefon 142744.**

■ Închiriez spațiu pentru depozit marfă. Telefon 210389 sau 171646, între orele 18,00-21,00.

■ Închiriem urgent, pentru perioada 25 mai - 28 iunie, apartament de lux, 2 camere, mobilat, tv color, frigider, etaj 1-2, zonă centrală. Condiții de plată avantajoase. Telefon 232452, 213370, 142399. (713417)

SCHIMBURI

Schimb apartament 2 camere cu garsonieră plus diferență în bani. Telefon **159303.**

București, schimb apartament 3 camere, 2 băi, balcon, etaj 1, zona P. Chirigiu - Trafic Greu, cu similar Iași, variante. Tel. 114260, 251050 după ora 19,00.

■ Schimb apartament 3 camere, confort I, 2 băi, etaj 1, proprietate Tomești, cu apartament 2-3 camere Iași. Ofer diferență. Telefon 178134, 125441.

■ Schimb apartament 4 camere, confort I, decomandat, 67,25 mp, proprietate, bun pentru privatizare, cu garsonieră, confort I, et. 1-3, indiferent de zonă plus diferență negociabilă. Șoseaua Națională nr. 52, Bl. A6 parter, ap. 3. Relații orele 8,00-13,00 și 15,00-20,00. (713063)

■ **Schimb apartament 4 camere 6/8, zonă foarte bună, 2 băi, 3 balcoane mari închise, telefon, telecablu, cu similar București sau tot cu București cu apartament 2 camere și garsonieră. Telefon 146191, orele 18,00-22,00.**

■ Schimb apartament 3 camere confort 1, cu apartament 3 sau 4 camere, parter. Relații la telefon 123021, numai dimineața pînă la ora 13,00 și seara de la ora 20,00.

■ **Podu Iloaiei, schimb apartament două camere cu apartament trei camere, sau cumpăr apartament cu trei camere. Relații la telefon 740101 sau 740642. (2392)**

■ Schimb cu apartament 2 camere, decomandat, tractor U-650 înscris în circulație, remorcă RM-7 și plug. Telefon 119774. (713143)

■ Iași, schimb garsonieră confort I, cu similar București sau cu apartament 2 camere plus diferență. Telefon 01/7772977, int. 15 (8,00-15,00). (713426)

■ Schimb garsonieră confort I cu apartament 2 camere fără diferență. Telefon 135925. (713428)

■ **Schimb două apartamente a cîte două camere pe aceeași scară, confort I, pentru casă și curte. Telefon 175435. (483)**

DECESE

Cu durere în suflet, anunțăm decesul neașteptat al celui care a fost un tată bun **HADÎRCĂ PAVEL** 51 ani
Înmormîntarea va avea loc duminică. 20 mai, ora 15.00, la cimitirul Sf. Petru și Pavel.
Familia

Îndurerată, familia Hadîrcă Petru anunță decesul fulgerător al celui care a fost un frate și cumnat deosebit **HADÎRCĂ PAVEL**
Înmormîntarea va avea loc duminică. 20 mai, ora 15.00, la cimitirul Sf. Petru și Pavel.

Casian, Tincuța și Maricica, copii, anunță încetarea din viață a scumpei și neprețuitei lor mame **MARIA SPIRIDON**
învățătoare pensionară
Înhumarea va avea loc duminică, 21 mai 1995, orele 14.30, la Cimitirul Sf. Petru și Pavel.
Dumnezeu s-o odihnească în pace.

■ **După o cumplită suferință, s-a despărțit cu regret de noi, Oana și Ana, cel mai bun și iubitor tată și soț, biolog JEAN PETRAȘCU. Optimismul, cinstea, devotamentul l-au făcut stimat și iubit de cei din jur. Durerea noastră este nemărginită. Să-ți fie somnul lin, scumpul nostru. Corpul neînsuflețit se află depus la capela cimitirului Sfîntii Petru și Pavel de unde va fi condus pe ultimul său drum sîmbătă, 20 mai 1995, orele 12,00. Dumnezeu să-l ierte. (2402)**

CONDOLEANȚE

Familia ing. Constantin Stoica este alături de fam. prof. Ionel Hagiu, în aceste momente grele pricinuite de pierderea mamei

Colegii de la SC Asigurare-Reasigurare Dacia Felix SA (ARDAF) IAȘI sînt alături de colegul Dan Hurducas în clipele deosebit de grele pricinuite de decesul tatălui.
Cele mai calde și sincere condoleanțe.

Colectivul Atelierului de Micro-producție transmite sincere condoleanțe d-lui arh. Nicolae Vericeanu pentru pierderea suferită datorită decesului mamei.

Colectivul Atelierului Rețele Termice al Filialei Electrocentrale Iași este alături de colegul Ms. Ciobanu Mihai la suferința pricinuită de trecerea în neființă a tatălui și îi transmit sincere condoleanțe.

Colectivul S.C. TRIVEP SRL Iași regretă dispariția celui care a fost un om deosebit **TIMPESCU FLORIN** și transmite sincere condoleanțe familiei îndurerate.

Colectivul secției a-V-a Poliție transmite sincere condoleanțe d-lui cpt. Isăilă Dorel pentru pierderea suferită.

Familiile Popa, Miron și Turculeț transmit sincere condoleanțe familiei Epure, în aceste momente de grea cumpănă pricinuite de decesul fratelui **MIHAI.**
Nu te vom uita niciodată.

Colegii parcului auto din cadrul SNCFR Iași sînt alături de familia Epure în aceste momente de adîncă tristețe și transmit sincere condoleanțe.

■ **Familia Bucureșteanu transmite condoleanțe familiei prof. Țîru Vasile pentru pierderea suferită. (714196)**

■ **Familiile Catargiu Dumitru și Chirilă Ștefan sînt alături de prietenul Sorin Dîscă la marea durere suferită de decesul tatălui. Condoleanțe familiei îndoliate. (713438)**

■ **Negru Fabiola este alături de Sorin Dîscă la marea pierdere suferită de decesul celui care a fost un om deosebit, DÎSCĂ ION. Sincere condoleanțe familiei. (713440)**

■ **Lăcrămioara Perju este alături de colega și prietena sa, Marilena Popovici, în aceste momente grele,pricinuite de pierderea ireparabilă a scumpei sale bunici. (713447)**

■ **Colegii de la Exploatarea de gospodărire a apelor Iași sînt alături de Iulia Hurducaș în aceste clipe deosebit de grele prin care trece. Cele mai calde și sincere condoleanțe. (713153)**

■ **Finii Doina și Traian Spiridon regretă nespus încetarea din viață a nașului lor, IOAN PĂTRAȘCU și sînt alături de familia îndoliată. Sincere condoleanțe. (713156)**

■ **Locatarii bloc T1-T2 Tătărași anunță decesul colocatarului HADÎRCĂ PAVEL și transmit condoleanțe familiei îndurerate. (2425)**

■ **Familia Cazacincu este alături de familia Hadîrcă la marea durere pricinuită de trecerea în neființă a lui PAUL HADÎRCĂ și îi transmite sincere condoleanțe. (2432)**

■ **Locatarii bl. T1-T2 din strada Stejar 56-58 sînt alături de familia Hadîrcă, la trista pierdere a lui PAUL HADÎRCĂ și transmit sincere condoleanțe familiei îndoliate. (2433)**

■ **Familia Pistol transmite sincere condoleanțe familiei Hurducaș pentru stingerea din viață a celui care a fost un tată și soț iubitor, VICTOR HURDUCAȘ. (2475)**

COMEMORĂRI

Astăzi la împlinirea unui an de la trecerea în neființă a celei ce a fost **MIOARA BARABULĂ,** soțul, copiii și nepoții îi aduc un pios omagiu.

Curg zilele spre cimitirul trist, una cîte una și destrămînd ei vieții fir pentru totdeauna.
Se împlinește un an de cînd moartea fulgerătoare a luat de lîngă mine pe bunul meu soț, tată și bunic **BUTNARIU CONSTANTIN**
Dumnezeu să-l odihnească în pace.

La 20 mai 1995, tatăl nostru, **GURIȚĂ CONSTANTIN** (ATELIERELE NICOLINA) ar fi împlinit 65 de ani. Îl readucem în memoria cunoscuților, prietenilor, foștilor colegi și anunțăm o slujbă de pomenire la cimitirul Eternitate, ora 10.00 (lîngă Capela Catolică). Ela și Nucu Guriță.

■ **Se împlinesc șapte ani de cînd ne-a părăsit scumpul nostru inginer VASILE SUCHAR, om de aleasă modestie, corectitudine și devotat muncii sale. Îl plîng mereu și nu-l vor uita soția, copiii, nepoții, surorile, frații, cumnatele și cumnații. Comemorarea are loc la 20 mai 1995, ora 11,00, la mormînt. (713139)**

■ **Sub această cruce, în acest mormînt, doarme ce-am avut mai drag și scump pe acest pămînt. La 21 mai se împlinesc 7 ani de lacrimi, zbucium și durere fără nici o mîngîiere de la nimeni, a plecat în lumea umbrelor, în Rai cu drepții pînă la înfricoșata judecată acel care a fost bun, blînd cu toată lumea, soț, tată și bunic CONSTANTIN TÂRZIU. Soția. (714358)**

MULȚUMIRI

Societatea de Medicină Generală Iași mulțumește firmelor și societăților care au sprijinit prin sponsorizare desfășurarea cursului olandezo-român de Medicina Familiei:
SCHERING AG
RHONE-POULENC RORER
KNOLL AG-BASF PHARMA
FABRICA DE BERE ZIMBRU
S.E.C.S. IAȘI
SC DMC IMPEX SRL
COCA-COLA

OFERTE SERVICII

S.C. ȘANTIER NR. 9 INST. SA Iași prin: Filiala Iași Filiala Vaslui execută lucrări de alimentări cu apă, centrale termice, instalații de încălzire, sanitare, electrice, interioare. Acordăm comision pînă la 2% din valoare contract, persoanelor fizice sau juridice care intermediază încheierea contractelor de execuție. Relații la tel. 032/133070, Iași și 035/340680, Vaslui.

SC HIPOCRATE SRL
dr. Bordea Ioan,
dr. Stoenescu
dr. Bunea
anunță redeschiderea cabinetului de obstetrică - ginecologie cu începere de la **15.05.1995.**
Se asigură consultații de specialitate, întreruperi, cursuri sarcină și alte prestații medicale la cele mai avantajoase prețuri.
Orar zilnic 13.00-19.00, sîmbăta 8.00-12.00.
Programări zilnice la tel. **212241** sau la sediul cabinetului din str. Voviderii (colț cu G. Enescu), lîngă sediul P.N.Ț.C.D.

Doriți să vă recuperați banii de la clienții rău platnici?
BIROUL DE RECUPERARE A CREANȚELOR prin **ROENTER LTD.**
Hotel Traian, ap. 123, telefon 212335.

Doriți să aveți o siluetă frumoasă?
Practicați gimnastica de întreținere fitness și stretching la Cabinetul **FITNESS,** prof. IRIS BĂDIU.
Relații la telefon 132889.

ROENTER LTD
oferă servicii pentru:
- ÎNFIINȚARE (DIZOLVARE) S.C., FILIALE, SUCURSALE, REPREZENTANȚE,
- ACTE ADIȚIONALE, MENȚIUNI,
- AVIZE DE FUNCȚIONARE S.C.

Reducerea comisionului cu 20% pe perioadă limitată.
Vă așteptăm între orele 10,00-20,00, Hotel TRAIAN, ap. 123, tel. 212335.

Traduceri impecabile - toate limbile de circulație - inclusiv traduceri legalizate notariat. Rapid și avantajos. Sunați acum la 143023.

Fotografi profesioniști oferim celor interesați servicii de fotoreportaj (diverse ocazii, portretistică), fotografie de reclamă (produse și firme), fotografie de modă, fotografie de noapte, reproduceri de tablouri, realizare de vederi și imagistică de carte, calitate deosebită, cu aparatură profesională japoneză Nikon și Minolta, de ultimul tip.
Prețurile noastre sînt mai mici decît ale concurenței.
Pentru programare, sunați din timp la tel. **162008; 271099.**

Agenția Magellan organizează excursii săptămînale în:
- UNGARIA - joi;
- TURCIA - sîmbăta.

Tel. 212337.

Echipă de dulgheri calificați căutăm de lucru. Lucrăm la urgență și de calitate. Construim și garduri prin turnare de betoane, manual. Informații la telefon **156679** sau **150769** după ora 18.00.

CONSULTAȚII PEDIATRICE LA DOMICILIUL BOLNAVULUI
Zilnic între orele 12.30-7.30 (inclusiv noaptea).
Dr. IORDACHE CONSTANTIN
MEDIC PRIMAR PEDIATRU
Tel. 214001.

LITORAL
Numai cu anunțul publicitar decupat veți avea
REDUCERE 7%
COSTINEȘTI, NEPTUN, CAP AURORA, VENUS, MAMAIA, EFORIE NORD, OLIMP.
Prima rată 20%.
FRANȚA, 25 iunie
Munchen - Paris - Chamonix
Agenția de turism "Totem" Casa studenților Iași
Tel. 032/110724.

Convenabil: tehnoredactare, balanță, programe contabilitate. Tel. 173147.

M.V.D.
FIRMĂ SPECIALIZATĂ ÎN CONSULTING
ASIGURĂ
■ constituirea S.C. cu capital românesc și mixt (SRL, SNC, SA) în regim de urgență; înregistrarea la Administrația Financiară, cod fiscal; ■ obținerea avizului de funcționare de la Primăria Iași; ■ constituire (înregistrare) filiale; ■ acte adiționale, mențiuni (lărgirea obiectului de activitate, asocieri, retrageri, cesiuni, majorări capital, puncte de lucru, radieri, dizolvări societăți).
Hotel "UNIREA", camera 107. Telefon **212299,** orele 10,00-20,00.

SERVICII MEDICALE MOBILE
(asistență medicală la domiciliu; consultații medicale; prescriere de rețete în regim compensat; recomandări și investigații paraclinice; tratament de urgență; asigurarea transportului și internării în caz de necesitate; oferim de asemenea servicii de infirmerie la domiciliu).
Sunați la telefon **113130/569** zilnic între orele **7,00-23,00.**
"CORPO-SAN"
vă ajută!

Agenția de Turism Unirea Iași
(fostul OJT)
cu sediul în Piața Unirii 12 (lîngă Hotel Unirea) vă invită la următoarele excursii:
- **Franța** - avion, 8 zile: 16 iunie, 14 iulie, 18 august.
- **CIPRU** - avion, 8 zile, 25 mai, 24 iunie.
- **Austria** - autocar, 4 zile, cu plecări în ultima duminică a fiecărei luni.
- **China** - avion, 8 zile la Beijing, cu plecări în fiecare sîmbătă
- **Israel** - avion, 8 zile, 22 iunie, 20 iulie, 24 august.
- **Italia** - autocar, 9 zile: cu plecarea la sfîrșitul lunii iunie.
- **Egipt** - avion, 12 zile cu plecare 3 iunie, 10 iunie.
- **Grecia** - autocar, 12 zile cu plecare 10 iunie, 8 iulie
- **Thailanda** - avion, 8 zile, 26 iunie.
- **Tunisia** - avion, 8 zile: cu plecări în fiecare marți.
- **Praga** - autocar, 3-8 august, cu ocazia concertului susținut de formația Rolling Stones.

Croaziere:
în Marea Mediterană și Oceanul Atlantic, 4 variante, 15 zile.
Intermediem obținerea vizelor pe bază de invitație pentru Franța, Italia și SUA
Oferim bilete de odihnă și tratament în toate stațiunile cu data și durata sejurului la alegere. Plata se poate face și în rate.
Informații suplimentare la telefon **143037.**
VĂ AȘTEPTĂM!

Reparații frigidere și instalații frigorifice. Deplasări la domiciliu. Lucrări garantate, prin SC POLAR SERVICE SRL IAȘI Tel. 220859

AFINVEST
Telefon 129877, 139710
NOI VĂ SPUNEM PRIMII BUNĂ DIMINEAȚA!
Puteți avea **MONITORUL** - ziarul Dvs. preferat, la prima oră.
Acest serviciu modern este asigurat **gratuit,** la domiciliu, numai prin firma *AFINVEST*

■ **Electrician autorizat specializat în automatizări, reparat aparatură electrocasnică, în executat și reparat instalații electrice interioare de lumină și forță și șofer profesionist (B,C,E) îmi ofer servicille. Relații la telefoanele 270909, 115330. (710438)**

■ **Filmări video. Prețuri avantajoase. Telefon 166462 sau 117823. (714421)**

■ Lucrez plăpumi și saltele. Telefon 131728. (714710)

■ Filmări video, aparatură Sony, foarte convenabil. Telefon 231794. (714711)

■ Transport persoane și marfă cu Dacia 1300. Programare la telefon 111089. (2281)

■ Profesoară de specialitate, cu experiență - meditez cu seriozitate la Psihologie și Filosofie. Prețuri avantajoase, negociabile! Informații la telefon 115216. (713057)

■ Emigrare Canada. Autobiografie la C.P. 2011 Iași. (2362)

■ Inginer repar televizoare color și alb negru. Sonor E. Nova. Telefon 128356. (713065)

■ Conferințe publice de largă audiență pentru trezirea energiei KUNDALINI din organismul uman. Duminică, ora 10,00, Clubul CFR, intrarea gratuită. (713108)

■ Executăm urgent zugrăveli simple calciu, vopsitorie, reparație. Lucrăm toată ziua, rugăm seriozitate. Telefon 161851. (713127)

■ **Repar mașini de spălat Automatic la domiciliul clientului. Telefon 173204, orele 9,00-22,00. (713138)**

■ Excursii Italia, lunar, viza individuală, una lună, Agenția Turism Stovial. Telefon 036/816886. (7131590)

■ **Ingineri efectuăm reparații color alb negru cu adaptări norme sunet. Asigurăm garanție. Telefon 128796, orele 8,00-16,00. (713404)**

■ **O casă pentru o viață prin G.R. ENGINEERING. Telefon 177211. (2430)**

■ **S.C. PALMIER S.R.L. execută monumente funerare (cavouri) la prețuri accesibile și de calitate în toate cimitirile din municipiu și județ. Telefon 270722, 179676. (713446)**

■ Primesc marfă pentru depozitare pe termen scurt sau lung. Telefon 178405. (293)

LOCURI DE MUNCĂ

SC INSTALAȚII GRUP SRL
angajează:
- instalatori sanitari
- instalatori-sudori gaze, autorizați
- instalatori încălzire.

Verificări și probe miercuri 24.05.1995 în str. Sipotel nr. 26, la sediul firmei la ora 14.00.

Angajăm 2 bucătari și 5 ospătari cu vechime și experiență în domeniu. Tel. **141608.**

SC CX SCALA SRL, str. Sf. Lazăr nr. 2, tel. **112902** *angajează de urgență:*
- ospătari (calificare);
- bucătari (calificare);
- tîmplari;
- muncitori necalificați.

Solicităm, în vederea angajării în mediul rural și urban, **farmaciști.**
Relații la tel. **173614,** între orele 17.00-20.00.
Vă mulțumim.

Societate cu capital străin angajează **agenți comerciali** cu experiență de agenți comerciali, fire practică și semiincisivă, prezență agreabilă, permis auto.
Solicitanții vor depune curriculum vitae la hotel Unirea, cam. 1213, între orele 8.00-15.30.
Salariul este motivant.
Interviul, duminică **21 mai 1995,** ora 10.00.

SC STICK SRL BACĂU
oferă
contracte de muncă
foarte avantajoase în Cipru în toate meseriile.
Angajarea se face pe bază de contract ferm.
Relații suplimentare la sediul firmei din Bacău, str. Alexandru cel Bun, bl. 4, sc. D, ap. 4 sau la telefon 034/137451, între orele 8.00-19.00.

■ **Locuri de mu

PUBLICITATE

LA MULȚI ANI!

Pentru
MARIN CONSTANTIN
(Valea Lupului)
multă sănătate, fericire și un sincer *"La mulți ani!"*, cu ocazia zilei onomastice, din oartea familiei.

S-a scuturat încă o petală
Din crinul alb, strălucitor
În viață nu o să-ți mai pară
Că totul este trecător
De aceea nu fi trist
Ca umbra vechilor castani
Zîmbește azi cînd împlinești
Frumoșii 19 ani.
Pentru
BOGDAN NECULAU
cu ocazia zilei de naștere și a Sf. Constantin din partea verișoarei sale Anca, cu multă dragoste.

Ti-am dăruit un mic cadou
Legat cu două fire:
Unul din dragoste și dor
Iar altul din iubire.
E foarte mic și neînsemnat
Dar plin de fericire,
E gîndul nostru cel curat
Ce zboară către tine.
Pentru domna
VACUȘ ELENA
LA MULȚI ANI!
și toate florile din lume din partea lui Gheorghiță și a Manuelei, a soțului Doru și a fiicelor Ionela și Lili.

Cu ocazia zilei onomastice familia Maximiuc Ioan îi dorește nepotului lor
DĂNILĂ CĂTĂLIN CONSTANTIN
multă sănătate, fericire și un călduros
LA MULȚI ANI!

Să poți urca cînd alții te coboară
Să poți zîmbi cînd alții te doboară
Să poți să rîzi cînd inima ta plînge
Aceasta este arta de-a ÎNVINGE!
Din partea părinților și a surorii tale Alina, cu multă dragoste și un călduros
LA MULȚI ANI !
Liviei Elena Ichim.

Cu prilejul zilei onomastice, Sindicatul SIL Ciurea și S.E.F. Ciurea transmite domnului șef de fabrică
TÎRCOB CONSTANTIN
și soției dumnealui multă sănătate, putere de muncă și îndeplinirea tuturor dorințelor.
LA MULȚI ANI!

Cu ocazia zilei onomastice Călin Elena primește un călduros
LA MULȚI ANI!
și multă sănătate din partea fiului Dan și a norei Alina.

De ziua numelui, Dăscălescu Constantin primește calde urări de sănătate, fericire și bucurie din partea soției Daniela și a fiicelor Alina și Andreea.
LA MULȚI ANI !

De ziua ce-ți surîde-n prag
Purtînd frumosu-ți nume
Noi îți dorim tot ce-i mai drag
Și mai frumos pe lume
LA MULȚI ANI !
pentru **Costeluș, Lenuța** și **Costică Lărgeanu**
din partea Margaretei și lui Ovidiu Niță.

La mulți ani
la întreaga familie
SAFTA CONSTANTIN
din partea finuței Alina Stici.

La toți colegii cu prenumele ELENA și COSTICĂ de la S.C. SELECT SRL le urăm
multă sănătate și
LA MULȚI ANI!

De ziua
ce îți surîde-n prag
purtînd frumosul nume
noi îți dorim tot ce ți-i drag
și mai frumos pe lume.
Din partea bunicilor și a mătușilor pentru scumpul lor nepoțel
CONSTANTIN-CĂTĂLIN BOGDAN
LA MULȚI ANI!

LA MULȚI ANI!

Cu ocazia zilei onomastice, cumnatul, socrii și părinții urează dragului lor
Costel Horghidan,
sănătate, fericire și cît mai multe succese în viață.
LA MULȚI ANI!

LA MULȚI ANI!

Cu ocazia zilei onomastice fiul, nepotul și nora urează părintelui lor
Acasandrei Constantin,
sănătate, fericire, o viață îndelungată și
LA MULȚI ANI!

■ **Familiile Toma, Lemnaru, Enache și Cazacu doresc domnului Lemnaru Constantin multă fericire și tradiționalul "La mulți ani". (713442)**

LA MULȚI ANI!

A patruzeci și cincea petală
din al tău crin frumos /Se scutură agale vibrînd armonios /Fii fericită-n sine gîndind neîncetat /La restul de petale ce nu s-au scuturat.
Pentru cea mai bună mamă din lume
Macariu Elena,
din partea celor ce te iubesc. Alina și Lucian.

LA MULȚI ANI!

Zîmbete fericite să vă lumineze fața și vise plăcute, împlinite să vă umple vesnic viața.
LA MULȚI ANI! pentru
Elena Carmen și Lenuța Sîngeap
din partea familiei Lupașcu.

De ziua ce-ți surîde-n prag,
Purtînd frumosu-ți nume.
Noi îți dorim tot ce-i mai drag,
Și ce-i mai frumos pe lume.
Pentru
SAVIN CRISTIAN
din partea familiei Antiniea, Claudiu, Mihaela și Ionuț.

LA MULȚI ANI!

Pentru cei mai buni nași
ELENA și CONSTANTIN CONDUR,
un buchet de flori și cele mai frumoase gînduri din partea finilor Mirela și Marcel Seghedin.
LA MULȚI ANI!

Cu ocazia zilei onomastice Sorina urează lui
LICĂ CEAUȘU frate și LENUȚA STAN soră,
un călduros,
LA MULȚI ANI!

Soțul Donică, copiii Mihaela și Marian urează dragei lor soții și mame
ELENA VÎRLAN
la împlinirea vîrstei de 40 de ani și cu ocazia zilei onomastice multă sănătate, fericire, noroc și putere de muncă și tradiționalul
LA MULȚI ANI!

LA MULȚI ANI!

Pentru cei mai minunați părinți
ELENA și **CONSTANTIN HRIȚCU**
și pentru fratele meu
CONSTANTIN CĂTĂLIN
LA MULȚI ANI!
cu sănătate. Voi sînteți totul pentru mine și mai mult eu nu-mi doresc. Cu dragoste din partea fiicei **LILI**.

LA MULȚI ANI! și multă sănătate pentru cea mai bună și harnică bunică, soție și mamă
VARARU ELENA,
din partea celor care o iubesc zi și noapte: soțul Gică, fiii Nicu și Valerică, fiica Mioara, ginerele Duțu, nurorile Ana și Liliana și nepoții Ionuț, Alin, Oana, Anca și Irina. Te sărutăm cu drag.

Finii Doru și Crina urează
La mulți ani
și fericiți nașilor lor
Constantin și Veronica Ionescu,
cu ocazia aniversării zilei onomastice.

De ziua prenumelui, fiul Ionuț, fiica Ioana și soțul Vasile îi transmit scumpei lor mame și soții
ISTRATE ELENA
multă sănătate, fericire și tradiționala urare
LA MULȚI ANI !

LA MULȚI ANI!

Cu ocazia împlinirii vîrstei de 50 ani copiii, soția și rudele apropiate transmit scumpului lor
GHEORGHIU LONY
multă fericire și un călduros
LA MULȚI ANI !

Chiar dacă
au existat
zile mohorîte,
sper ca de acum înainte
soarele să vă zîmbească
mereu și cuvîntul "tristețe"
să vă fie străin.
LA MULȚI ANI!
din partea nepoatei Monica pentru dragii bunici **Elena** și **Constantin Răileanu.**

LA MULȚI ANI!

Din Iași, pentru Vaslui, doamnei Elena Luchescu, secretară la Inspectoratul pentru cultură al județului Vaslui, cît și pentru Lenuța din Țibănești; Elenelor mame, Elenelor colege, profesoare, doctorițe și Elenelor, halate albe, precum și tuturor Elenelor din lume și pentru Costei și Constanței
Cîntec de Sfinții Împărați Constantin și Elena, pentru Elena-Lenuș, Mezina, Adriana Nicolaev, Marina Grigore și a întregii familii.
Cînt pentru tine, mezina mea,/ Elena dulce, cu chip de stea.../ Tu steaua mea din bolta azurie,/ Te-aștept ca pe o rază de soare, dătătoare de viață,/ țesutul meu ud, țesutul din ace mici de gheață.../ Te-aștept în fiecare clipă, ca mugur dătător de viață./ Elena, Elena, dulce diademă. din steluțe mii,/ Te-aștept să vii, te-aștept să vii./ Teiul sfînt din Iași, gingaș floarea-și deschide/ Pentru ochii tăi frumoși și plini de bucurii,/ Și se joace-n ei, să te joci în ei,/ Parfumul florilor de tei ți-așteaptă pașii.../ Odată cu cicoarea și florile din vii,/ Te-aștept să vii,/ Te-aștept să vii./ Hai, copilărește-te, să fim din nou copii,/ Așa ne cere timpul, hai, iar să fim copii,/ O dulce primăvară, prin sirinxurile mii,/ Te chem să vii,/ Te chem să vii./ Aleea prinsă-n vraja de tei și de castani,/ Cu totii, împreună, noi îți urăm MULȚI ANI!,/ Și mult noroc și multă sănătate,/ Eu te sărut cu foc și Dumnezeu Cel Sfînt să-ți dăruie MULȚI ANI și mult noroc! Pentru Constanțe și Costei/ Ceva din florile de tei.....

Dana și Mihaela urează
LA MULȚI ANI!
și multă sănătate părinților Constantin și Elena Bogdan.

De ziua
ce-ți surîde-n prag,
Purtînd frumosu-ți nume
Noi îți dorim tot ce-i mai drag
Și mai frumos pe lume.
Din partea părinților și surorilor pentru
GHIRONTE CONSTANTIN
cu urarea de noroc și
LA MULȚI ANI!

Cu ocazia zilei onomastice împăraților Constantin și Elena vă urează multă sănătate și fericire fiica Maria, ginerele Ionel, nepoți Mirela și Ionuț Valentin pentru părinții Constantin și Elana Lazăr din satul Mînjești, comuna Mogoșești, Iași.

LA MULȚI ANI!

Se adaugă al șaptelea trandafir în buchetul vieții pentru scumpa noastră nepoțică și fiică
ADELINA DRĂGAN.
Familia Drăgan (bunicii și părinții) îi urează sănătate, fericire și tradiționalul
LA MULȚI ANI!

LA MULȚI ANI!

In acestă zi frumoasă
Îți dorim succes în viață
Numai zile zîmbitoare
Numai răsărit de soare.
Te iubim și te stimăm
Și din suflet îți urăm
LA MULȚI ANI!
pentru cea mai bună soție, mamă, și bunică
ELENA SANDRIANU
cu ocazia onomasticii din partea soțului Vasile, a fiicei Liliana, a norei Petronela și a nepoțelului Ionuț, multe bucurii.

Fam. Pahomi și fam. Florescu urează dragei lor mame
ELENA FLORESCU
cu ocazia zilei onomastice multă sănătate și fericire.

Sincere felicitări familiei
CONSTANTIN și ELENA MACOVEI
de ziua numelui și al avenimentului, iar noii familii un viitor fericit cu sănătate și prosperitate.
Cu toată dragostea din partea colegilor de servici de la UMF Iași.

Cu ocazia zilei de onomastice familia urează dragului lor
COSTICĂ OLOERU
un călduros
LA MULȚI ANI!

■ **Familia Lemnaru Aurelia împreună cu copii doresc doamnei Lenuța Păduraru multă sănătate și tradiționalul "La mulți ani". (713441)**

■ **Socrii urează nurorii Mandache Elena "La mulți ani" de ziua numelui. (34)**

■ **Dacă în Univers există o constelație a fericirii doresc ca cea mai frumoasă stea să strălucească pentru tine. Cu ocazia zilei onomastice, cei dragi ție, Nela, Ani și Neculai îți urează sănătate, fericire și "La mulți ani!", pentru Sandu și Elena. (853)**

■ **Doamnei Elena Simirad, cu ocazia sărbătoririi zilei numelui, cele mai sincere felicitări și urări de sănătate, prosperitate și fericire din partea colegilor de servici din cadrul Direcției Difuzării Filmelor. La mulți ani!**

■ **Doanmelor Elena Hrebenciuc, Elena-Lili Florea, Elena - Mariana Șargu și domnului Constantin Gherasim, de ziua onomastică, un călduros "La mulți ani" din partea colegilor de muncă.**

■ **Doamnei Elena Gachi, "La mulți ani" cu sănătate îi urează, de ziua numelui, soțul, copiii, nepoții și strănepoții.**

■ **Paula - soție urează soțului Popovici Constantin cu ocazia împlinirii frumoasei vîrste de 54 de ani, ziua numelui și 34 de ani de la căsătorie, multă sănătate și un călduros "La mulți ani" și buni. (713082)**

■ **Părinții și surorile urează "La mulți ani!", multă sănătate și fericire fiului și fratelui Bogdan Constantin. (713403)**

■ **Familia Nemțeanu Eugenia urează cu drag și stimă lui Popovici Constantin la împlinirea a 54 de ani și ziua numelui un călduros "La mulți ani!", sănătate și fericire. (713083)**

■ **Pentru Costel Dursu, cu ocazia zilei onomastice, multă sănătate, fericire și mult noroc în viață, din partea prietenei. Felicia.**

■ **Dragul meu soț, îți doresc ca această frumoasă sărbătoare de Constantin și Elena să-ți aducă numai fericire, multă, multă sănătate viață lungă împreună și orice vis al tău să se împlinească, să nu cunoști durerea, să nu te chinui, să-ți împlinești în viață tot ceea ce-ți dorești. La mulți ani, pentru Costel Popa, din sat. Hadîmbu-Mogoșești. Cu dragoste, din partea soției - Violeta.**

■ **Dorim ca toată viața cu drag să o trăiești, să nu cunoști necazul, să nu te chinuiești. La mulți ani pentru Maria Guinea din partea soțului și a soacrei. (713135)**

■ **Cu ocazia zilei onomastice pentru doamna Elena Gălățan multă sănătate îi dorește fiul și nora. (713135)**

PIERDERI

Pierdut în ziua de 16.05.1995 orele 13.30 într-un taxi particular o legătură de chei pe traseul semafor Socola - Frumoasa.
Găsitorului, frumoasă recompensă.
Tel. 124342.

■ **Pierdut servietă diplomat de culoare maronie conținînd diverse acte pe numele Nicolescu Ilie-Dan din Iași, str. Lascăr Catargi (fostă Karl Max) nr. 42. Aducătorului bună recompensă. (713409)**

■ **Pierdut filă CEC nr. BO9, 290917, Banca Română de Dezvoltare Iași, S.C. CIPRIANUS S.R.L. Iași. O declar nul. (2427)**

■ **Pierdut carnet student pe numele Hanganu Nicolae. Îl declar nul. (2423)**

DIVERSE

SC FARMACIA ETHOS SRL IAȘI,
situată în Cantemir, pe strada Decebal nr. 1 (în căminul de construcții), dispune de o gamă variată de medicamente, produse cosmetice pentru adulți și copii precum și lapte praf pentru sugari (Gluvilact, Morinaga etc). Programul este zilnic între orele 10.00-14.00 și 16.00-20.00 iar sîmbăta între orele 10.00-14.00.

Sîmbătă 20 mai 1995, ora 17.00 la **Casa de Cultură a Sindicatelor Iași,** cunoscuții și apreciații artiști:
GHEORGHE URSCHI
GHEORGHE PÎRLEA
ANATOL DUMITRAS
din Republica Moldova
prezintă
SPECTACOLUL EXTRAORDINAR DE UMOR
LUME, LUME, HAI LA GLUME !...
Biletele se găsesc la casa sălii.

SOCIETATEA DE SERVICII INFORMATICE "SINTA" S.A. - IAȘI
Centrul de Consultanță și Pregătire în Informatică - primește înscrieri la cursurile de informatică, organizate în perioadele menționate:
- utilizare (operare) PC - uri (studii medii și superioare): 22.05 - 10.06.1995;
- utilizare baze de date (Fox - Pro): 24.05 - 14.06.1995;
- editare texte (Word Perfect): 19.06 - 24.06.1995.
La absolvirea cursurilor se eliberează certificate oficiale.
Înscrieri se fac la sediul societății din Bd-ul Țuțora nr. 17. Relații suplimentare la tel. 230080, int. 13.

SC MOLDOPLAST SA
Calea Chișinăului nr. 23 Iași, achiziționează de la societățile comerciale și de la persoane particulare, deșeuri mase plastice din:
• polietilenă joasă densitate (folie, pungi, sacoșe, saci);
• polietilenă înaltă densitate (navete, bunuri de larg consum și alte produse injectate);
• polistiren și ABS;
• policrorură de vinil - plastifiat și rigid (covor, folii, plăci, țevi, furtunuri etc).
Deșeurile trebuie să fie sortate și fără impurități mecanice (lemn, sticlă, metal).
Prețuri avantajoase și negociabile, în funcție de calitatea deșeurilor.
Plata imediat, prin casieria societății.
Informații suplimentare la telefoanele:
132800 - int. 262, 118
sau 135732 - direct.

UNIVERSAL RX
oferă din stoc:
DISCHETE
3M
și foi adezive pentru notițe
POST IT
Vă așteptăm zilnic la sediul nostru din str. G. Ureche nr. 3.
Tel./fax 112058.

Agenția de Turism Moldavia
str. 14 Decembrie 1989 nr. 4
Tel. 112564 și 211330
organizează excursii
• *Turcia*: 22,24,27 și 31 mai.
• *Polonia*: 22,24,29 și 31 mai.
Oferim locuri la mare în stațiunea SATURN, inclusiv tabere pentru elevi și studenți.
Organizăm excursii interne cu autocarul.

■ **Tînăr artist orfan, caut sponsori de suflet pentru plecarea în iulie în SUA. Posed angajament ferm și viză. Returnez dublu sau în tablouri speciale după un an. Vă rog din suflet, este vital. Mulțumesc. Telefon 221047, Claudiu. (713113)**

■ **S.C. MOLDOLUX CĂMIN S.R.L. anunță mărirea adaosului comercial între 0 și 60%."**

■ **Conducerea Grupului școlar Materiale de Construcții (Liceul Industrial nr.5) invită pe foștii profesori și pe foștii elevi să participe la acțiunile organizate în zilele de 25 și 26 mai cu ocazia împlinirii a 25 ani de existență a liceului. (187)**

■ **Asociația TOMIRIS - P.A.S. Iași anunță pe toți salariații Societății TOMIRIS S.A. și foștii angajați, precum și pensionarii că pot depune în continuare carnete de certificate de proprietate pînă la data de 23.05.1995, orele 14,00 - ultim termen aprobat de Fondul Proprietății Private II Moldova. Pentru fiecare carnet de certificate de proprietate se va achita și suma de 500 lei. (875798)**

MATRIMONIALE

■ **Tînăr prezentabil, situație materială bună, caur urgent parteneră pînă în 27 de ani, serioasă pentru a mă însoți sîmbătă seara la o petrecere. Asigur cheltuielile. Telefon 170745 (zilnic). (713141)**

MESAJE

■ **Pentru Maria. Mă interesează anunțul în legătură cu apartamentul. Condiții îndeplinite. Sună la 212335, de luni pînă vineri, între 10,00-18,00. Sorin. (713432)**

ULTIMA ORA

VÎNZĂRI

Vînd foarte avantajos societate comercială, scutită de impozit, înființa în decembrie 1994, cu toate obiectele de activitate posibile și facilități deosebite. Telefon 136879 sau 116956.

■ **Vînd telecomandă tv Blaupunkt infraroșu; 16 canale. Telefon 211442. (713160)**

■ **Vînzări: frigidere, congelatoare și aragaze, preț minim, en-detail și băuturi alcoolice, conserve alimentare, en-gros la S.C. GENY S.R.L., str. Tg. Cucului nr. 1 (sub Alimentara), zilnic 8,00-20,00. (713170)**

■ **Vînzări: aragaze, frigidere, congelatoare, la prețuri nemajorate, str. Gării nr. 10, mag. Fierărie-chimice, vis-a-vis de Favorit. Telefon 142350, orele 9,00-17,00. (713169)**

CASE TERENURI

■ **Vînd apartament cu patru camere, confort I decomandat, etaj III, cu boxă și multiple îmbunătățiri. Nicolina I, preț 26 milioane, negociabil. Telefon 126016. (1071)**

■ **Vînd apartament 2 camere, et. IX (penultimul), Bd. Dacia nr. 57 (vis-a-vis de Alimentara Bicaz). Preț - 12 milioane, negociabil. Relații la telefon 150480, după ora 20,00. (713174)**

Vînd ap. cu 3 camere decomandate, et. 1, cartier Canta (faianță, gresie, telefon, telecablu, balcon închis).
Telefon 252471.

Vînd apartament 3 camere, confort I, et. II, 2 băi, 2 balcoane mari și închise, tv. cablu, în Metalurgie, la linia de tranvai sau schimb cu apartament 2 camere și diferență.
Tel. 179195.

DECESE

Soția, copiii, părinții, frații, surorile, cumnații și nepoții anunță că, după o cumplită suferință s-a despărțit de noi cel ce a fost
DÎSCA ION,
54 de ani.
Înmormîntarea sîmbătă 20 mai ora 9,00 la Cimitirul Catolic din comuna Răducăneni.
Îl vom purta veșnic în inimile noastre și ne rugăm fierbinte pentru el. Dumnezeu să-l ierte și să-l odihnească în pace.

Cu adîncă durere în suflet soția, copiii, ginerii și nora anunță trecerea în neființă a celui ce a fost un suflet de mare noblețe
PETRU ARGINT.
Funeraliile vor avea loc în ziua de 20 mai ora 12.00 în Coltu Cornei Iași.
Dumnezeu să-l ierte.

Cu adîncă durere în suflet familia Ipate Constantin, Maricica, Petronela și Dan cît și familia Alecu Radu, Aurica și copiii anunță cu mult regret dispariția scumpului lor cumnat, cel care a fost un om deosebit de bun
MITOCARU CONSTANTIN
Dumnezeu să-l odihnească în pace și să-i fie țărîna ușoară.

Cu profundă durere și întristare familiile: Ghindă, Ioniță, Cehan și Baltă anunță moartea după o grea suferință a celui care a fost
GHINDĂ IONEL
și transmit sincere condoleanțe familiei îndurerate.
Dumnezeu să-l ierte.

Soția și fiicele, mama, frații, surorile, cumnații, cumnatele, nepoții anunță cu nemărginită durere dispariția prematură a celui ce a fost
Alexandru Stăncescu
un bun soț, tată, om cu calități deosebite față de toate rudele și colegi.
Înmormîntarea va avea loc sîmbătă, 20 mai 1995 ora 14.00 la Cimitirul Eternitate.
Să-i fie țărîna ușoară.
Dumnezeu să-l ierte.

CONDOLEANȚE

Familia Abrudan Ioan, surprinși de moartea prematură a cumătrului
VICTOR HURDUCAS,
sînt alături de familia greu încercată și transmit sincere condoleanțe familiei îndoliate.

Colaboratorii din cadrul SC DESIGN 90 SRL sînt alături de d-l. arh. Vericeanu Nicolae la marea durere suferită prin pierderea mamei sale.

Familia Căluianu este alături de familia Hurducaș în aceste momente grele pricinuite de decesul scumpului lor soț și tată,
VICTOR HURDUCAȘ
om de o aleasă bunătate și noblețe sufletească a cărui amintire o vom păstra veșnic în sufletele noastre.

■ **Familiile Avădănii Constantin și Ionescu Emil, profund îndurerate de dispariția neașteptată a celui care a fost un om de o aleasă noblețe sufletească HURDUCAȘ VICTOR, sînt alături de familia greu încercată și transmit sincere condoleanțe. (713166)**

Omul și-a început istoria în luptă cu spațiul, dar cea mai omenească luptă a sa este cu timpul. Fiind singura ființă care știe că moare, omul este singura ființă care se zbate pentru un supliment de viitor. Cînd această zbatere, luptă, dorință ne depășește, nu mai depinde de noi, ne înclinăm în fața destinului.
Ne înclinăm cu regretul că părăsim o lume - chiar imperfectă, dar pe care o știm, pentru a trece într-o lume necunoscută, în neant.
Plecăm cu speranța că acolo e mai bine, e un mai înțelept și mai liniștit mod de a înțelege existența și nonexistența, infinitul și deșertăciunea, sensul și finalitatea trecerii noastre pe pămînt.
În această conexiune de dureri trupești și sufletești ne-a părăsit, trecînd în lumea umbrelor profesorul
DAN PINTILIE,
poate mai "grăbit" decît noi, dar cu speranța că a lăsat ceva în urmă.
Absovent al Școlii postliceale de institutori și a facultății de Educație Fizică, a condus numeroase echipe spre performanțe de nivel național.
A dovedit multă pasiune, pricepere și măiestrie în activitatea profesională la catedră și în domeniul cultural-artistic, aducîndu-și obolul său cu brio în breasla profesorilor de educație fizică.
profesorii și întreg personalul de la Liceul "Al.I. Cuza", profesorii de educație fizică din Județele Moldovei, foștii colegi și prietenii aduc un ultim omagiu profesorului și omului DAN PINTILIE și pot spune cu părere de rău:
"Un joc de șah e viața,/Destinul singur joacă./Iar noi sîntem pionii/Vrînd de urît să-l treacă/Ne mută, ne oprește/Un timp ne mută încă/Și apoi în cutia neantului, ne-aruncă".
Dumnezeu să-l odihnească în pace!

Aurel Ștefanache și Nicolae Panaite sînt alături de Cassian Spiridon la greaua durere pricinuită da pierderea mamei, și-i transmit sincere condoleanțe.
Dumnezeu să o ierte.

Familia Elena și Romică Bucurel refretă trecerea în neființă a nașului de cunună
HURDUCAȘ VICTOR,
un om minunat și deosebit și transmite sincere condoleanțe familiei îndoliate. Dumnezeu să-l ierte și să-l odihnească în pace.

Fam. Dinache Pavel transmite sincere condoleanțe fam. Hurducas pentru trecerea în neființă a cumătrului HURDUCAȘ VICTOR.
Dumnezeu să-l ierte și să-l odihnească în pace.

Familia Cernei Dan transmite sincere condoleanțe familiei HURDUCAȘ D. pentru pierderea suferită fiind alături de ei asigurîndu-i de aceeași onestă prietenie.

Colegii de la Școala nr. 21 consternați de durerea abătută pe neașteptate asupra colegei noastre profesor
STĂNCESCU SILVIA
prin dispariția soțului, îi împărtășim tristețea și sîntem alături de ea pentru a depăși aceste momente grele.

Colectivul C.M.J. Iași transmite sincere condoleanțe familiei Dulhac Constantin pentru pierderea suferită prin decesul mamei.

Familia Șleghel Mihai și Roza regretă nespus trecerea în neființă a scumpului frate și cumnat
DÎSCA ION.
Îi aducem un ultim omagiu și transmitem familiei condoleanțele noastre.
Dumnezeu să-l ierte și să-l odihnească în pace. Îi vom păstra o veșnică amintire.

Familia Mihoc Ion și Clara regretă nespus trecerea în neființă a scumpului frate și cumnat
DÎSCA ION,
din Răducăneni.
Îi aducem un ultim omagiu și transmitem familiei greu încercate toată compasiunea noastră.
Îi vom păstra o veșnică amintire.

■ **Cînd durerea ne acoperă cu tăcere/ne amintim că lumea-i trecătoare,/Că cei ce ne sînt aproape pot trece în uitare,/Că omul nu e veșnic ci este doar sufiare,/Că noi cei ce rămînem s-aprindem lumînare/Nu sîntem orice am face, decît tot lut și apă. Colegii anului IV Stomatologie, Apollonia sînt alături de colega lor Daniela Hurducaș în aceste momente grele pricinuite de trecerea în neființă a tatălui drag. Sincere condoleanțe familiei îndoliate. (713172)**

■ **Familia Bulai transmite sincere condoleanțe familiei Hurducaș pentru pierderea suferită. (713171)**

■ **Familia Ioan Mahalu, cu adîncă durere în suflet, transmite toată compasiunea surorii, cumnatului preot Hadîrcă Gheorghe, soției și copiilor, la moartea fulgerătoare a nepotului HADÎRCĂ PAVEL. Dumnezeu să-l ierte. (713164)**

■ **Luiza, Loreta și Mihai Mahalu regretă trecerea fulgerătoare în neființă a dragului lor văr HADÎRCĂ PAVEL și transmit regrete eterne soției și copiilor. Dumnezeu să-l ierte. (713165)**

COMEMORĂRI

S-au scurs 40 de zile de cînd mîna rece a morții l-a smuls, la numai 59 de ani, de lîngă familia sa, care l-a iubit și respectat pe dragul lor
STANCIU C-TIN,
lăsîndu-i nemîngîiați pentru tot restul vieții.
Dumnezeu să-l odihnească în pace.

S-a împlinit un an de cînd o mînă crimina și brutală l-a luat viața la numai 18 ani lui
NICA NICUȘOR MIHĂIȚĂ
com. Bivolari, jud. Iași.
Nicușor pe-al tău mormînt/ Al mamei ochi și-ai noștri plîng / Dar tu nu vezi că de-ai putea / I-ai șterge și ai lăcrima / Te-așteptmereu în visul vieții mele / Măcar în vis sufletul meu blînd.
Te vor plînge în tot restul vieții mama, tata și surorile.
Dumnezeu să-l ierte.

Soțul, mama, cumnatele și nepoții anunță cu tristețe tuturor celor care au cunoscut-o și iubit-o că se împlinește un an de la despărțirea fulgerătoare a celei ce a fost
MARIA GODOROGEA
trecută în lumea umbrelor după o viață de muncă, abnegație și modestie, lăsînd în urmă o dureroasă și neștearsă amintire.
Dumnezeu să te odihnească în pace.

Acum trei luni a plecat în lumea umbrelor cel ce a fost
CONSTANTIN VIERU.
Dacă ar fi trăit astăzi ar fi trebuit să fim alături de el și să-l urăm un sincer "La mulți ani!" însă destinul nemilos ne-a despărțit la o vîrstă atît de timpurie, lăsînd în urmă numai dor, lacrimi și tristețe. Dormi în pace, suflet bun și blînd.
Soția și copiii.

Sînt șase luni de la tragica dispariție a fiicei și surorii noastre
HORDILĂ DANA-ELENA,
de numai șase ani.
O vor plînge mereu părinții, Doina și Gabi, împreună cu fratele Iulian.
Nu te vom uita!

MULȚUMIRI

Îndoliata familie Popovici, precum și fiicele Lucreția și Maria mulțumesc din suflet colegilor, prietenilor, vecinilor și rudelor care au fost aproape în momentele de durere și suferință pricinuite de trecerea în veșnicie a tatălui și soțului care a fost
POPOVICI IOAN.

LOCURI DE MUNCĂ

■ **Angajez vînzător(e) pentru mașină de înghețată. Relații la telefon 130561. (2437)**

DIVERSE

Montez tapet.
Preț negociabil.
Tel. 151486, după ora 16.00.

Datorită unui accident regretabil, colecția cotidianului MONITORUL a fost descompletată. Rugăm pe toți cei care ne pot sprijini la refacerea acestei colecții să se adreseze redacției. Exemplarele lipsă (numere din anul 1991: 5, 14, 29 iunie și 9 septembrie) vor fi achiziționate contra cost, la prețuri negociabile. Relații la telefon **172557**, interior **106** sau **145610**.

■ **Reparații încălțăminte de calitate și în regim de urgență, puteți obține de la atelierul de reparații încălțăminte din strada Smîrdan 37. Program zilnic, între orele 8,00-17,00; sîmbătă între orele 8,00-13,00.**

AUTO-MOTO

Societate comercială vinde ARO 320 L (benzină), carosat izoterm, aluminiu, fabricație 1992, 40.000 km.
Preț informativ 7.000.000 lei.
Telefon 172557, între orele 9.00-15.00.

Vînd DACIA 1310 noiembrie 1991. tel. 153074.

Vînd SKODA 100 S Tel. 137873 între orele 19⁰⁰-21⁰⁰.

SCHIMBURI

Schimb apartament 4 camere decomandate, confort I, et. 1, două grupuri sanitare, gresie, faianță, parchet, gaze, telefon, balcon închis, zona Dacia, pentru două aprtamente cu două camere decomandate, confort I, numai etajele I-II sau casă (variante). Relații în str. Tabacului nr. 17, bl. D14, et. I, ap. 6.

CASE-TERENURI

Cumpăr apartament conf. I, minim 2 camere decomandate, exclusiv parter și ultimul etaj, orice îmbunătățire adusă apartamentului este binevenită.
Exclus zonele: Canta, Metalurgie, CUG, Dacia, Dancu.
Tel. 144776.

Vînd
casă bătrînească,
zona Tătărași,
Stradela Nicoriță nr. 8,
suprafață de 435 mp,
2 camere+dependințe, beci, garaj nou, apă în curte, telefon, posibilități racord gaz.
Preț informativ 20 milioane lei.
Pentru cei interesați relații suplimentare la tel. 157261.

VÎNZĂRI

Vînd
monede
de argint,
pentru prelucrat.
Telefon
113126.

Vînd televizor color RUBIN, fără telecomandă, din 1992, preț avantajos. Relații la telefon **145354**.

PIERDERI

■ **Pierdut carnet student pe numele Drîmbu Steluța. Îl declar nul. (713161)**

MONITORUL EXTERN

Belgradul este pe punctul de a face o concesie importantă

Va recunoaşte Serbia ndependenţa Bosniei?

Primul secretar britanic, Douglas Hurd, a făcut unele speculaţii conform cărora Belgradul s-ar afla pe punctul de a face o concesie importantă comunităţii internaţionale. El a afirmat că există posibilitatea ca preşedintele Miloşevici să recunoască Bosnia, în schimbul ridicării de către ONU a sancţiunilor împotriva Serbiei. Întrebat dacă o asemenea înţelegere este posibilă, mediatorul special, lordul Owen, a răspuns că "este greu să fim siguri, dar negocierile, lungi şi dificile, durează de mai multe luni şi se pare că există posibilitatea unui succes. Acest lucru trebuie discutat în Consiliul de Securitate ONU - a mai adăugat lordul Owen; trebuie să se dea o rezoluţie, dar cum Consiliul de Securitate al ONU consideră drept crucială această problemă, se vor mişca repede, o pot face şi eu sper că o vor face. O dată ce Belgradul va recunoaşte Bosnia, Consiliul de Securitate al ONU va da rezoluţia de ridicare a sancţiunilor împotriva Serbiei".

La o licitatie

Un manuscris al lui Haydn = un milion de dolari

Un manuscris original al compozitorului austriac Joseph Haydn a fost vîndut de casa de licitaţii londoneză Sotheby's pentru o sumă care a depăşit un milion de dolari. Experţii susţin că manuscrisul - un cvartet de coarde - este cel mai important document care a fost oferit spre vînzare în ultimii 50 de ani. El s-a aflat în posesia unei femei din Australia, care a declarat că - pentru siguranţă - l-a păstrat permanent sub pat.

Procese de constiintă?

Armata rwandeză a ucis masiv, dar nu şi deliberat

Armata rwandeză a făcut uz excesiv de forţă împotriva refugiaţilor hutu din tabăra de la Kibeho luna trecută, însă masacrul nu a fost deliberat - aceasta este concluzia, dată publicităţii joi, la care a ajuns o comisie independentă de anchetă asupra crimelor de la Kibeho. Comisia nu a putut afirma cu precizie cîte persoane au fost ucise la 22 aprilie a.c. de soldaţii guvernamentali în tabăra de refugiaţi de la Kibeho, menţionînd, însă, că cifra este cu siguranţă mai mare decît cea oficială, de 338 de morţi. Raportorul Comisiei, Ernst Wesselius, a declarat agenţiei Reuter: ***"Tragedia de la Kibeho nu a fost nici rezultatul unei acţiuni deliberate, însă nici un accident iminent".***

Parlamentul României a dat tonul

Guvernul argentinian se gîndeşte la o lege aspră pentru jurnaliştii care defăimează

Primul ministru argentinian a anunţat că guvernul se gîndeşte să adopte o lege de pedepsire cu închisoare pînă la şase ani împotriva jurnaliştilor găsiţi vinovaţi de defăimare. La începutul acestui an, propunerea a fost abandonată, ca urmare a criticilor primite din străinătate. După victoria realegerii sale de săptămîna aceasta, preşedintele ***Menem*** a fost extrem de critic la adresa modului în care a fost tratat de jurnalişti în timpul campaniei sale electorale. Se pare, însă, că legea va fi adoptată.

Un guvern proaspăt pentru Franţa

■ ***imediat după numirea membrilor executivului, Jacques Chirac a reiterat parteneriatul franco-german, întîlnindu-se cu cancelarul Helmut Kohl***

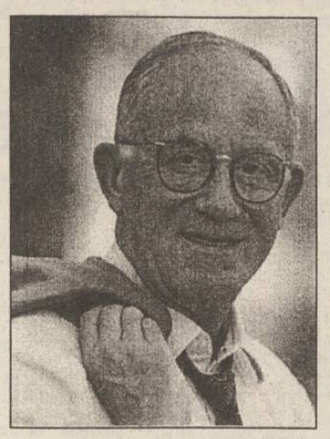

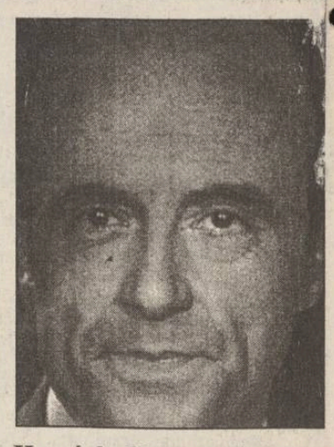

Noul ministru de Externe, Hervé de Charette şi premierul Alain Juppé sînt principalii miniştri care dau orientarea pro-europeană în Guvernul francez

Noul preşedinte francez, ***Jacques Chirac,*** a anunţat joi seara componenţa guvernului său, în care i-a încredinţat lui ***Alain Madelin portofoliul Economiei şi Finanţelor şi liberalului pro-european Herve de Charette postul de ministru de Externe.*** Prezenţa acestuia din urmă - adept puternic al curentului proeuropean - în inima noului guvern îi va linişti probabil pe liderii germani îngrijoraţi de afirmaţiile electorale ale lui Chirac, care sugerau o posibilă atitudine reţinută a noului preşedinte în privinţa integrării europene.

Cabinetul, condus de ***premierul gaullist Alain Juppé***, îi include pe liberalul pro-europeanul Charles Millon, în funcţia de ministru al Apărării şi pe gaullistul ***Jean-Louis Debré,*** în postul de ministru de Interne. ***Jacques Toubon***, fost ministru al Culturii, a primit portofoliul Justiţiei, veteranul ***Bernard Pons*** a fost numit ministru al Dezvoltării regionale, lucrărilor publice şi transporturilor, iar fostul ziarist de centru-dreapta ***Philippe Vasseur*** a preluat portofoliul Agriculturii.

Comanda "războiului" promis de Chirac împotriva şomajului îi va reveni lui ***Jacques Barrot,*** care a fost numit ministru al Muncii. Gaullistul ***Michel Barnier*** a fost numit ministru pentru Afaceri europene, cu şase săptămîni înainte ca Chirac să prezideze primul său summit al Uniunii Europene. Noul guvern include un număr-record de 12 femei şi mulţi politicieni tineri, dintre care cel mai tînăr este purtătorul de cuvînt al guvernului, François Baroin, care va împlini 30 de ani luna viitoare.

Imediat după instalarea noului executiv, preşedintele francez, Jacques Chirac, a avut o întîlnire neoficială cu cancelarul german, Helmut Kohl, în estul Franţei, la Strasbourg. Întîlnirea este văzută ca o indicaţie clară a importantei încercări, de ambele părţi, de a menţine şi promova strîngerea relaţiilor franco-germane. Această întîlnire, care vine imediat după inaugurarea mandatului noului preşedinte francez, este un indiciu evident al priorităţilor politice ale acestuia. Relaţia specială şi strînsă dintre cei doi mari vecini europeni face din ei "locomotiva" Uniunii Europene şi aduce prosperitate acesteia din urmă.

Rușii au declanșat asaltul final asupra Ceceniei

■ ***Boris Elţîn a respins ideea negocierilor necondiţionate cu liderii ceceni***

Forţele ruse au bombardat masiv poziţiile luptătorilor separatişti din munţii situaţi în sudul Ceceniei, forţînd astfel mii de civili să-şi părăsească locuinţele. Artileria rusă a lansat tiruri de mortiere şi obuze asupra comunităţii din Şatoi, bombardînd şi satele învecinate. În decursul ultimelor două zile, majoritatea sătenilor, înghesuiţi în autoturisme şi camioane, au părăsit zona de conflict printr-un coridor stabilit de comun acord de către părţile beligerante.

Pe de altă parte, însă, ***generalul-locotenent Mihail Egorov, comandantul militar al Moscovei în Cecenia, a declarat că satele montane nu vor fi bombardate, apelînd totodată la săteni să rămînă în casele lor, întrucît acest lucru reprezintă "salvarea" lor.***

Agenţia Interfax a anunţat că ministrul rus al Apărării, Pavel Graciov, a oferit comandanţilor ceceni posibilitatea de a se aşeza la masa negocierilor, cu condiţia ca aceştia să accepte "***un armistiţiu total, capitularea şi predarea armelor***". În contradicţie cu cele afirmate de ministrul Apărării, preşedintele ***Boris Elţîn a respins ieri iniţiativa parlamentară a Dumei de Stat cu privire la lansarea de negocieri necondiţionate cu liderii ceceni.*** Serviciul de presă al preşedinţiei ruse a precizat că Elţîn se teme că o astfel de lege ar fi mai curînd de natură să destabilizeze situaţia din Cecenia, decît să conducă la o soluţionare pe cale politică a crizei. Luptătorii ceceni au refuzat în repetate rînduri astfel de oferte.

Deşi generalul-locotenent Mihail Egorov, comandantul militar al Moscovei în Cecenia, a declarat că satele montane nu vor fi bombardate, zeci de case au fost ţinte ale artileriei ruseşti

După cum a transmis Televiziunea Publică Rusă, în prezent în Cecenia acţionează activ trei grupări ale susţinătorilor lui Dudaev, de 1.500-3.000 persoane fiecare. Potrivit datelor existente în prezent, numai în Groznîi au pătruns recent 800 de combatanţi care desfăşoară diverse activităţi de "diversiune": tiruri asupra punctelor ruseşti de control, precum şi a dispozitivelor unităţilor federale.

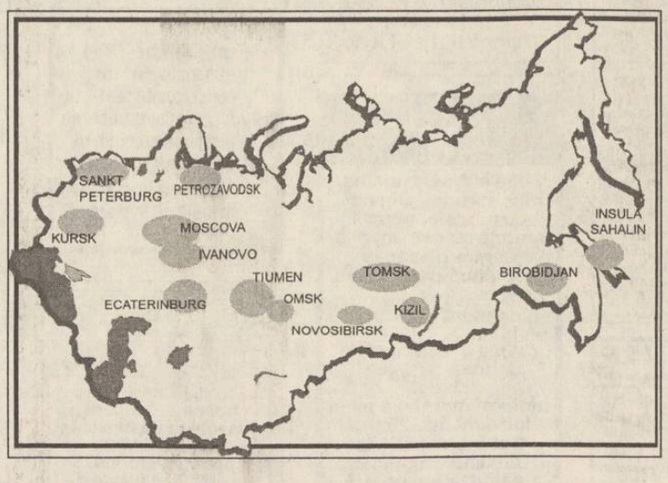

Unde se poate trăi în siguranţă în Rusia?

Dacă în anul 1994, în medie pe ***Rusia,*** coeficientul de criminalitate (numărul de crime la o sută de mii de locuitori) era de 1779, în regiunea Sahalin, în estul extrem al Rusiei, coeficientul e de 3324, în Republica Tuvină - 2824, în regiunea Tomsk - 2736, în regiunea autonomă evreiască - Birobidjan (fără nici un evreu, dealtfel - V.V.) - 2693, regiunea Sverdlovsk - 2362, Kurgan - 2357, Tiumen - 2352...

Aceste date oficiale au fost prezentate de ziarul "Trud" din 17 mai (nr. 86) cu explicaţia expertilor - juristi care determină dinamica avansată a crimelor organizate nu numai în oraşele-megalopolisuri, gen Moscova, Sankt-Petersburg, Ivanovo etc, cu nenumărate bănci, pieţe "îndrăgite" de lumea criminală; nu numai în regiuni cu multe penitenciare, puşcării, ci şi în oraşele mai mici, precum sînt Tver, Pskov. **(Vlad VLASE)**

În vreme ce virusul Ebola se extinde către capitala zaireză

Maladia Ebola a făcut deja 114 victime în Zair

■ ***un virus asemănător celui din Zair a fost depistat în Germania, în 1967***

Medicii din Zair afirmă că în ciuda strictelor măsuri de carantină, virusul mortal Ebola a ajuns deja în unele dintre satele din jurul oraşului Kikwit. S-au luat noi măsuri de prevenire a extinderii febrei hemoragice către capitala Kinshasa. OMS a raportat că 114 persoane au decedat din cauza bolii.

Cum ***zvonurile potrivit cărora Ebola a atins şi capitala Kinshasa au devenit din ce în ce mai dese,*** semnele de paranoia generalizată nu lipsesc. Chelneriţele din restaurantele, barurile şi cafenelele din oraş poartă măşti chirurgicale şi mănuşi. Oamenii sînt rezervaţi în a-şi mai da mîna, preferînd ca în semn de salut, să-şi ciocnească coatele. Două cazuri suspecte de Ebola, în Kinshasa, s-au dovedit negative. Dar carantina continuă şi măsurile luate sînt din ce în ce mai severe, în special faţă de persoanele care vin din zonele de focar.

De menţionat că, regiunea din jurul oraşului Kikwit fiind principala furnizoare de alimente pentru capitala Kinshasa, în curînd se pare că centrul politic zairez se va confrunta cu o serioasă lipsă de alimente.

Germania a interzis importul de maimuţe din Zair, pentru a preveni pătrunderea virusului Ebola în ţară. Ministerul Agriculturii a precizat că un ordin similar din partea Uniunii Europene este aşteptat în curînd. Un virus asemănător cu Ebola a pătruns în Gemania în 1967, prin intermediul unor specii de maimuţe aduse din Uganda pentru a fi folosite ca animale pentru experimente în laborator. Una din ele l-a contaminat pe unul din tehnicienii de laborator. Contaminarea cu virusul Ebola, care produce febra hemoragică, se face prin contactul cu sîngele bolnavului.

Refugiaţi din oraşul închis Kikwit - potenţiali purtători ai virusului EBOLA

OCIETATEA COMERCIALĂ
eNectar SA
PAŞCANI

DORIŢI UN PARTENER DE ÎNCREDERE?
S.C. NECTAR S.A. PAŞCANI
vă oferă:
- zahăr preambalat plic 5 gr. pentru ceai şi cafea
- sirop concentrat substanţă uscată 65% - diferite arome
- şerbet cu arome de: portocale, lămîie, zmeură, vanilie, trandafir, vişine, ananas
- melasă tip 50%

NU EZITAŢI SĂ NE CONTACTAŢI !
Relaţii suplimentare se pot obţine la telefon 032/762600 int. 50.

pangran S.A. pangran Iaşi

S.C. PANGRAN S.A.
Calea Chişinăului 33,
tel. 032/130120, fax 032/1251885

Cel mai mare producător din Moldova, cu tradiţie în producerea de
biscuiţi şi paste făinoase
oferă

biscuiţi: Poieni, Siret, Bucium, Dănuţ, Cafea cu lapte, Vrac
tăiţei, fidea, lazane, spaghete, macaroane

Produsele se livrează ambalate în cutii sau vrac.

INCREDIBIL
DAR ADEVĂRAT
S.C. ARIO S.R.L.
vă oferă la cele mai mici preţuri:
- stofe pentru mobilă - 9.500 - 12.000 lei/m.l.
- perdele simple şi jacard - 1.700 - 8.700 lei/m.l.
- feţe de masă Paşcani - 8.400 - 12.000 lei/buc
- feţe de plapumă - 7.000 - 10.000 lei/m.l.
- ţesături decorative - 9.500 - 10.900 lei/m.l.
- covoare şi carpete persane de Siret, Alba-Iulia - 25.000 - 63.000 lei/mp
- mochete şi covoare sintetice Beclean şi Sibiu - 7.800 - 16.000 lei/mp
- confecţii din blană naturală pentru femei şi bărbaţi produse la FAVIOR ORĂŞTIE - 120.000-670.000 lei
- încălţăminte pentru bărbaţi, femei şi copii
- imprimeuri bumbac, Satu-Mare - 1.700-3.100 m.l.

În magazinul nostru se pot festona covoare!
Str. Păcurari nr. 142, telefon 163928
Program: luni 10-20; marţi-vineri 8-20; sîmbătă 8-14.

INSTITUTUL EUROPEAN
RTV EUROPA NOVA
Organizează
Miercuri, 24 mai, ora 18.00
în holul central al Palatului Culturii
lansarea volumului
" De Magistro" de Augustin
Participă: • Monseniorul Petru Gherghel, episcop de Iaşi
• preot prof. Eduard Ferent
• prof. dr. Ştefan Afloarei
Îşi dă concursul Corul Filarmonicii "Moldova" Iaşi
Dirijor: Doru Marariu

s.c. EuroBIT s.r.l.
Str. Anastasie Panu 36, bl. 1B ☎ 211494, 231288
ACUM ŞI ÎN RATE!
CALCULATOARE COMRACE, DTK
IMPRIMATE HP, STAR, OKI, EPSON
COPIATOARE TOSHIBA
FAX - MODEM US ROBOTICS V42 BIS
PROGRAME BALANŢĂ / GESTIUNE / FACTURARE
MIJLOACE FIXE / SALARIZARE

A apărut nr. 19/18 mai 1995, al revistei
RULETA VERDE
Capital
Săptămînal economic şi financiar
- Sindicatele se opun marii privatizări
Comisia Naţională a Valorilor Mobiliare a cedat şi şantajului sindical
- Florin Pogonaru: "La o anumită vîrstă, vine un moment cînd te plictiseşti să faci compromisuri"
- Odiseea investiţiilor în Cuba şi Ucraina
Guvernul pompează milioane de dolari în străinătate
- Ştiinţa şi arta alegerii candidatului ideal
Recrutarea personalului se poate face eliminînd hazardul
- Necunoscutele privatizării în masă
Modul de aplicare a legii naşte multe semne de întrebare
- Capital Club
Anunţă distribuirea legitimaţiilor de membru pentru abonaţii din Bucureşti

ZIUA
CITIŢI ZILNIC ZIUA!
• editorial despre starea naţiunii • dezvăluiri • articole economice şi anchete sociale • finanţe şi informaţii bursiere • patru pagini de SPORT • divertisment, magazin • modă • informaţii despre staruri • mică şi mare publicitate
Nu pierdeţi ZIUA în zadar!

ATENŢIE PENTRU AUTOVEHICULE CU MASĂ MAI MARE DE 3,5 TONE SAU LUNGIME MAI MARE DE 7 M
PLĂCI AUTO de identificare
• dreptunghiulare R70 • triunghiulare R69
Obligatoriu de la 1 iulie 1995
conform ordinelor 158/388 şi 165/389
ale Ministerului de Interne şi Ministerului Transporturilor
Achiziţionarea produselor neînsoţite de Certificate de Conformitate şi care nu corespund ordinelor menţionate se sancţionează prin confiscarea produselor, mergînd pînă la urmărire penală.
UNIVERSAL RX GROUP
6600, Iaşi, str. Grigore Ureche 3, tel./fax: 112058, 212660

Ziar de expresie moldovenească și circulație națională !

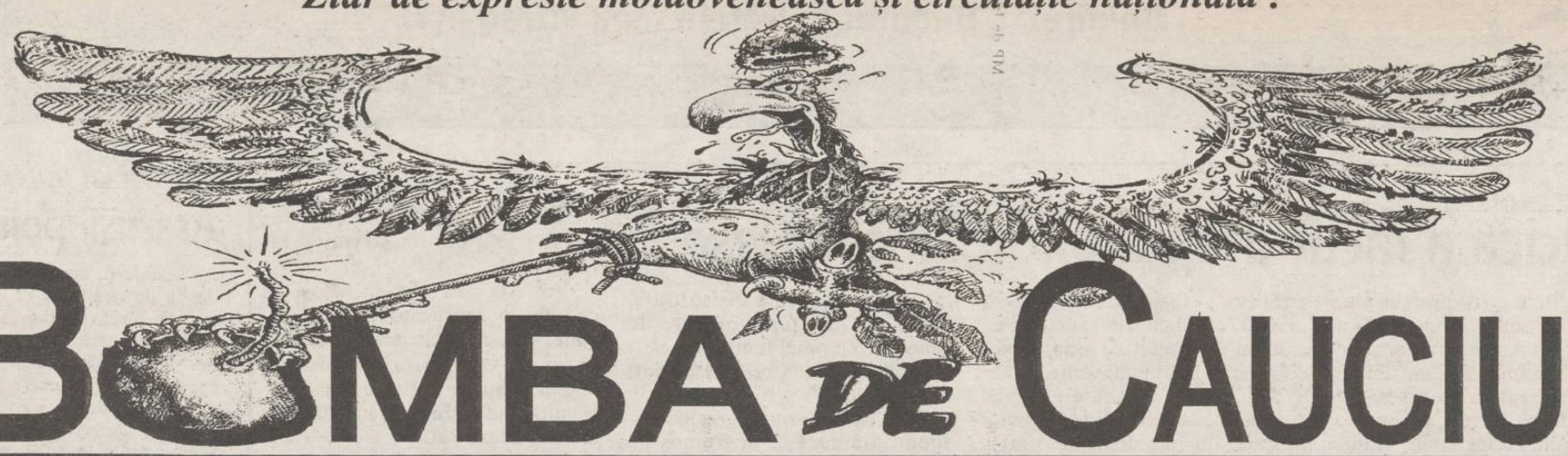

BOMBA DE CAUCIUC

anul I, numărul 10 ziar de pamflete, ca să nu ne puteţi da în judecată

DOMNUL SOLCANU - PREŞEDINTELE ROMÂNIEI

Președintele Solcanu, după 8-12 ani, văzut de cetățeanul cu drept de vot majoritar JUP

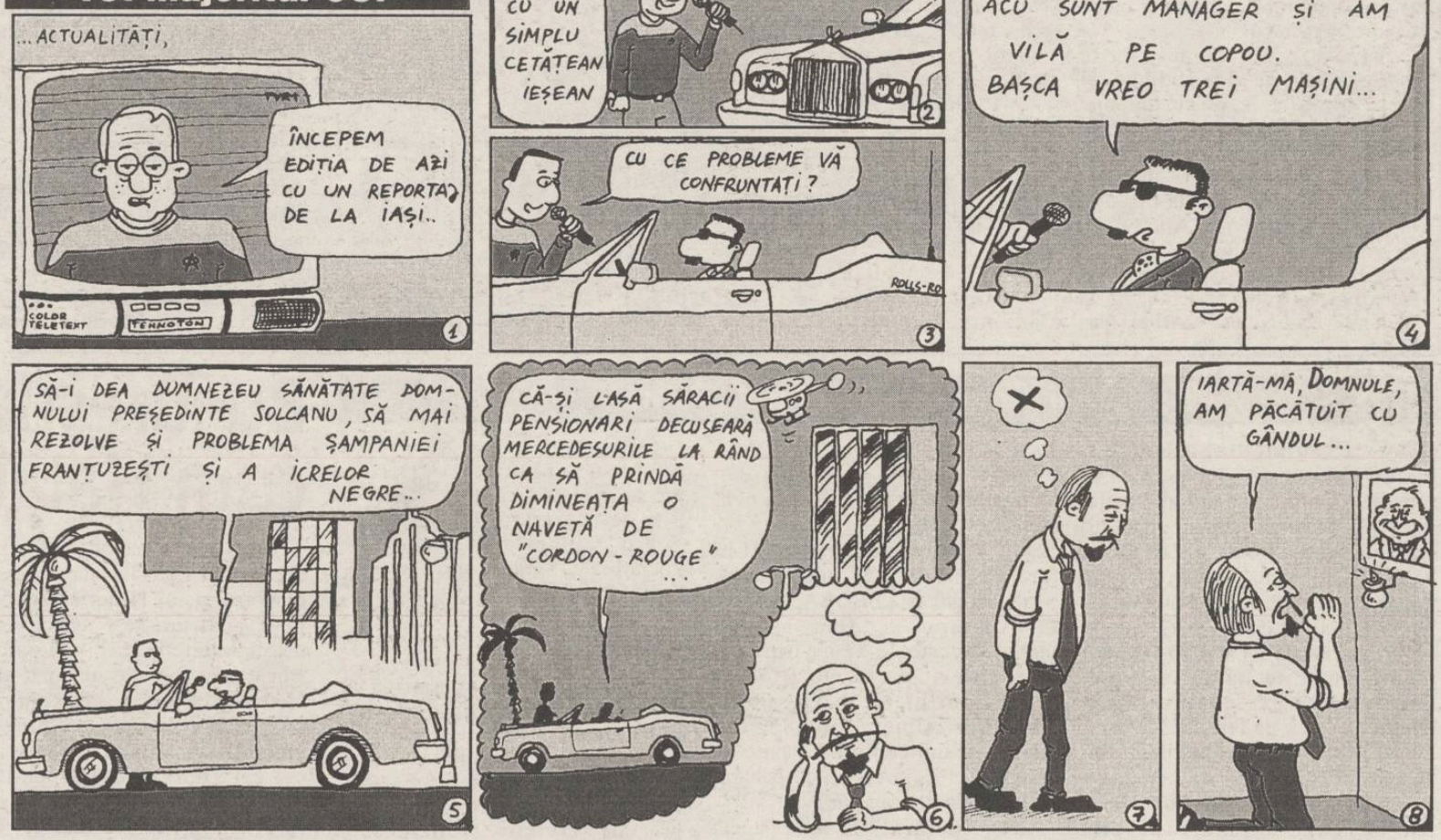

EDITORIALUL CARE SARE CALUL

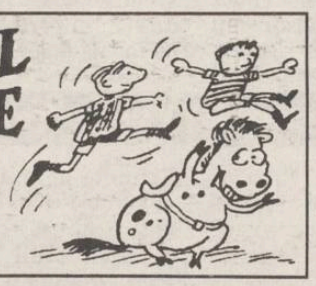

Ieri nu s-a vorbit nemica despre **campania electorală de alegere a unui președinte moldovinesc** pentru bieții moldoveni, atîta de urgisiți de către românii din sudul țării. Nu s-a vorbit, deși s-a promis, pentru că **au apărut date noi în legătură cu pasiunile legate de lupta pentru cucerirea Palatului Cotroceni**. Pînă acuma, lupta pentru președinție s-a petrecut pe baza unei șmecherii aparent valabilă pentru o democrație aflată în funcțiune de o sută de anișori. Candidatul unui partid, de exemplu domnul Iliescu, venea în fața poporului român cu anumite declarații politice, de obicei îndreptate împotriva unui adversara politic important. Adicătelea, domnul Iliescu, muntean, îl pălea pe dușmanul său politic cel mai important, Constantinescu, tot muntean. Deci, se băteau Stan și Bran ai politicii bucureștenești, sau Lolek și Bolek sau Cip și Dale, adicătelea locatarii aceleiași regiuni și ale acelorași enteresuri. Ce conta, pentru noi, bieții moldoveni, că ar fi cîștigat Iliescu sau Constantinescu? Care ar fi fost efectele reale ale unei victorii sau alteia? Faptul că actualul miliardar George Păunescu din București s-ar fi numit Vasile Popescu din Craiova i-ar fi încălzit cu ceva pe locuitorii regiunii estice a țării? Delocută. Aici a fost marea capcană, în care au chicat moldovenii și ardelenii deopotrivă. S-a crezut că lupta politică practicată la Bucale este onestă și în enteresul întregului popor, s-a crezut, adicătelea, că se confruntă două platforme politice, una **"de centru stînga"** și alta **"de centru dreapta"**.

S-a văzut că nu e deloc așa. Vreme de cinci ani, președintele țării a fost același om **"de centru stînga"**, votat cu consecvență majoritară de noi, moldovenii. În aceeași vreme, viața moldovenilor s-a stricat mai tare decît cea a românilor din alte zone ale țării. La noi șomajul este de 16%, la București este de 6%. La Iași, adicătelea, flămînzesc mai mulți românași decît la București (procentual). De ce, se întreabă moldoveanul cel cinstit, cu mațele giorțăindu-i a foame. **Pentru că avem un președinte muntean, nu unul moldovean**, răspunde un ecou timid, dar hotărît. Nu ți-e rușine, măi ecoule timid, să insinuezi o așa mîrșăvie? De unde pînă unde contează faptul că președintele unei țări provine dintr-o zonă sau alta a țării?, ar replica o voce hotărîtă, politizată și bucureștenească. Ba matali să-ți fie rușine, pentru căci de ce președintele din Muntenia a venit în vizită de lucru la Iași și **a interzis înființarea Zonei Economice Libere (ZEL) Iași-Cristești?** Dacă înființarea ZEL ar fi adus douăzeci de mii de locuri de muncă, ăi? Dacă actualul președinte era moldovean, mai lovea așa de dureros Iașul, capitala spirituală a tuturor moldovenilor, ăi? De ce actualul președinte nu dă nici o șansă moldovenilor? Cumva din cauză căci nu e moldovean la origine?

Uite-așa evoluează, în prezent, discursul vizavi de eficiența prezidențială cotrocenicească. Asta e situația, bazată pe fapte obiective. **Munteanul la putere generează avantaje pentru munteni.** Dar dacă ar fi un moldovean la președinție? Nu am avea și noi, moldovenii, anumite avantaje, distribuite uniform și cinstit, nu ca acuma, cînd totul se duce la Bucale? Ba că da. Spre deosebire de românii din sud, se știe prea bine, moldovenii sînt oameni de omenie, cinstiți și lipsiți de prejudecăți. Dacă ar facilita un avantaj pentru moldoveni, e sigur că ar facilita un altul și pentru munteni și tot așa, încît toată Țara ar fi mulțumită, nu ca acuma.

Soluția, unica soluție, este desemnarea și votarea, de către moldoveni, a unui candidat unic, moldovenesc, la președinție. Deja, domnul Solcanu este un nume de referință pentru această bătălie. Deși se află în fruntea Partidului (al cărui sediu se află la Bucale), deși este doar vicepreședinte, dumnealui a fost, este și va fi moldovean, adică nemulțumit de toate cele impuse de către șefii săi bucureșteni. Domnul Solcanu, se știe, luptă ca un tigru pentru eneteresurile moldovenilor de cursă medie și lungă, dar este carotat la sînge de către **"colegii"** săi de Partid, cu toții munteni. De asta domnul Solcanu nu a putut pune în practică nici una din dorințele sale de mai bine pentru ieșeni. Nici nu știți ce ceartă a avut loc între domnul Solcanu și președinte, cînd cel mai iubit dintre munteni a interzis înființarea ZEL Iași-Cristești, anul trecut. Ați observat că, deja, președintele se alintă în legătură cu propunerea Partidului privitoare la candidatul la președinție pentru alegerile de la anu'. Ba că ar accepta, ba că nu ar accepta. Nu e dubioasă această pendulare între da și nu? Nu e, pentru că s-ar putea să vedem candidat la președinție, din partea Partidului, un moldovean. **Numele său: domnul Solcanu**. Acțiunea se va petrece rapid, pentru că băieții au aflat că și ardelenii pregătesc un candidat de-al lor, extrem de periculos și care poate afecta serios șansele moldoveanului nostru. Numele candidatului ardelean este **Theodor Stolojan**, fostul prim ministru al Guvernului dinaintea Guvernoiului actual. Asta nu e bine. Stolojan ne cam încîlcește socotelile, dar ne descurcăm noi, cumva.

LIZUCA și PATROCLE

manageri de campanie ai candidatului moldovean la cotrocenie

GERULA SNC
COMERCIALIZEAZĂ EN-GROS
• BRÂNZĂ
• VARZĂ
• VIEZURE
• VÂZDOAGĂ

Pista de cauciuc

Maricica a făcut dreptate fotbaliştilor ieşeni

Prin mijloace (o)culte şi alte şmenuieli, "Bomba de cauciuc" a intrat în posesia stenogramei de la şedinţa de miercuri a Comisiei de Apel a Federaţiei Române de Fotbal la Iarbă Verde, pe care o prezentăm în exclusivitate cititorilor noştri. Vocile **V1, V2, V3, V4** aparţin membrilor Comisiei, vocea **V5** este a secretarei Maricica, iar **V6** - care nu vorbeşte, ci numai tace şi ascultă cu luare-aminte - este a reportofonului nostru, marca MITA. Înregistrarea începe într-un moment de mare tensiune.

V1: 6-4, poartă-n casă! Mitică, te-aşteaptă marţul, puiule!

V2: Băi, nu ştiu ce mînă poţi să ai, de dai mereu poartă-n casă. Cred că-i strîmbă!

V1: Auzi, Mitică, acu' nu se mai zice băi, se zice staţiune. Şi mînă strîmbă ai tu, de cînd aranjai meciurile lu' Victoria şi F.C. Olt!

V3: Alo, ia lăsaţi dom'le tablele în pace şi daţi-vă încoace, mai aproape, c-avem de discutat lucruri importante rău. Apropo, de ce era vorba, că uitai?

V4: (în surdină) Ăsta-i sclerozat rău, ar trebui să-i fac vînt la Federaţia de hochei pe iarbă. (glas tare) Era vorba de Brăila şi Iaşu', monşer, cazul cu banii şi cu blatu' care nu s-a blătuit. Şi ăştia, căpoşi cît încape! De, moldoveni...

V2: Băieţi, treaba e nasoală. Am uitat acasă cheia de la fişetul în care am pus dosarul şi mi-e prea lene să mă duc s-o aduc. În plus, mi-e că o mai surprind pe nevastă-mea în flagrant delict cu cine ştie ce bagabont şi fac iar tentativă dă infarct, Doamne fereşte!

V3: Ia, mai bine zi-i lui Maricica s-aducă nişte tărie, că mi s-a uscat gura de cînd tot vorbim aicea-n van şi n-am făcut nimica.

V4: (în telefon) Alo, Maricica, aici Decarul. S-a schimbat comanda, băieţii au ridicat preţul. Nu mai vor cafele, dă fuga după Cinzano. Sigur, proasto, ce mai întrebi, tot din fondul de protocol, ca de obicei...

V1: Dom'le, pînă la urmă ce facem cu ăştia de la Iaşi, că ni se urcă presa-n cap dacă nu luăm o poziţie fermă.

V3: (visător) Care Opoziţie, nene, nu vezi că nu-i nimic de capul lor? Eu prefer "o poziţie pe zi" din Tineretul Liber...

(Ciocănituri sfioase în uşă, ţoncănituri suave de tocuri, balansare magnifică de şolduri, foşnet de minijupă, pîlpîire de gene date cu rimel franţuzesc etc.)

V5: Am adus corpul delict. Unde să-l pun?

V4: În pahare, Maricico. Ş-acum ia aşează-te tu frumos pe genunchii mei, c-avem o treabă pentru tine. Nu te gîndi la prostii, tontu' ăsta a uitat cheia de la fişetul cu dosaru' acasă. Îţi aduci aminte de băieţii ăia frumuşei de-au fost săptămîna trecută la Federaţie?

V5: Ăia patru ieşeni bătoşi şi cu şefu' lor mustăciosul cinci? Păi cum să nu-mi aduc aminte, că aşa brazi de voinici, virili pînă-n unghii, n-au mai fost pe la noi de la mineriadă, cînd ne-au confundat cu vila lui Raţiu.

V4: Ei, dacă-ţi aduci aşa bine aminte de ei, atunci ştii sigur şi ce vroiau. Ia tu o foaie de hîrtie, scrie ce hotărîri îţi trec ţie prin cap cu privire la băieţii ăştia şi apoi citeşte la ziariştii care-s pe hol, să ne lase odată în pace!

V5: S-o bat la maşină înainte să le-o citesc?

V4: N-o mai bate degeaba, că oricum ăilalţi o să facă contestaţie şi săptămîna viitoare iar o să trebuiască să mai iei nişte hotărîri, aşa că astea de-acuma n-o să aibă nici o importanţă... Unde rămăsesem?

V1: Dom'le, eu dădusem 6-4 şi trebuia să fac poartă-n casă!

V3: (melancolic) Fii serios, omule, ce poziţie-i asta, poartă-n casă? Mai bine încearcă una de aia din "Tineretul liber", că-i mai sănătoasă...

Lovitura de pedeapsă de la miezul nopţii

Povesti cu mîlc

Aşa-zişii poliţişti a

S-aude dinspre Bucium, şi înc destul de tare, cum că duminica tr cută, în jurul orei două postmeridia un grup de cetăţeni ai patriei care s-a dat poliţişti, îmbarcaţi într-un auto car şi 18 maşini mici, a descins cu u elan revoluţionar excepţional tocm la ferma Petrărie a S.C.A. Buciu S.A., fostul I.A.S. al comunismulu Neîntîmpinînd nici un fel de rezis tenţă, oamenii au ocupat, strategi "Raiul Beţivilor" de la Petrări Imediat s-a încins un chef în cram fermei, în cinstea unui control di care s-a ieşit basma curată şi în ciud unor acţionari care tot cîrîiau de un şi de alta.

După o oră, petrecerea pretinselo organe ale noii ordini a fost pertu

Comunicat de solidarizare

În legătură cu intenţia domnului preşedinte Solcanu de a da în judecată ziarul "Ziua" şi de a cere rotunjoara sumă de 200 milioane leuţi ca despăgubire pentru nişte afirmaţii, sîntem de acord cu treaba asta. Ştim că suma va fi folosită pentru campania electorală de nominalizare şi alegere a preşedintelui mo dovean.

Comisia electorală pe Moldova

Noi nu vrem să mai ştim de dumă

✂ **"Evenimentul zilei", 13 mai.** Cu ce se mai îndeletnicesc românii? Dacă inventariem ştirile din acest număr al "Evenimentului zilei" descoperim că preocupările de bază ar fi: sinuciderea (4 buc.), crima (1 buc.), accident mortal (2 buc.), tentativă de omor (2 buc.), viol (una bucată). Total 10 "evenimente" menite să ne asigure liniştea şi relaxarea atît de necesare pentru un week-end plăcut.

✂ **În "Evenimentul zilei" din 16 mai** aflăm că **"20 de persoane au căzut victimă unui nou atentat cu gaze în metroul din Yokohama"**. Noroc că există şi ziarul **"Ziua"** care în numărul din **17 mai** ţine să ne liniştească: **"persoanele intoxicate se află în afară de orice pericol"**, căci altfel am ajunge la exasperare cu atîtea boli, atentate şi viruşi.

✂ **"Adevărul", "România liberă", "Ziua", 17 mai.** Dacă e boală, atunci este EBOLA. Ce dacă în "Adevărul" şi "Ziua" bilanţul victimelor este de 77 iar panica şi teama că numărul morţilor va creşte sînt mari, în "România liberă" victimele sînt 85, dar situaţia e sub control. Chestie de viziune, ca în povestea cu paharul pe jumătate gol sau plin.

✂ **"Adevărul" 18 mai**, pagina întîi, editorial. Dl. Cristian Tudor Popescu scrie că tineri absolvenţi de Automatică, Electronică, Informatică, ASE refuză locuri potrivit pregătirii şi preferă posturi de secretară, bodyguard, funcţionar sau vînzător, ei singuri-singuri ar fi vinovaţi de atare situaţie. După părerea domniei sale ar fi de-a dreptul aberant ca inginer sau economist fiind, să aspiri la un salariu mai mare decît al vînzătorului. Se vede treaba că aceşti tineri sînt răspunzători de faptul că România se transformă încet, dar sigur într-o "ţară de prestări servicii", şi nicidecum vreun alde Guvernoi sau Partidul de la putere. Trăiască presa naţională independentă!

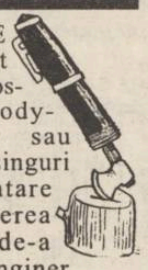

Bucureştiul nu-i Berlin, cum Halaicu nu e crin

Consiliul local al Berlinului a decis, mai deunăzi, ca rămăşiţele bunkerului lui Hitler să fie astupate, pentru a se putea construi deasupra alte clădiri, mai paşnice. Bucăţelele fostului adăpost al lui Herr Adolf, care se iţiseră în urma unor excavaţii petrecute prin '89, provocaseră dispute serioase între cei care doreau ca respectivele teancuri de moloz să fie considerate vestigii istorice şi cei care tremurau de frică precum căci resturile cu pricina ar putea să devină loc de pelerinaj permanent pentru niscaiva hailhitleri feroci (dar puţini, fie vorba între noi).

După gustul nostru, mai marii Berlinului au acţionat beton. Păi uitaţi-vă şi dumneavoastră la Casa Poporului din ograda proprie. Vine Opoziţia la dînsa ca la un monument istoric (că, oricum, altceva concret tot nu prea face pe-acolo)? Vine. Se pelerinează pe-acolo Fane Spoitoru, zis şi Titişor, care face botezuri în ctitoria lui Neculai? Se. De unde rezultă că unde a călcat Adolf nu a călcat ţiganul Titişor. ●

Obersturbahnfuhrer Vasile

Pi scurt şî pi de-a dreptu', da' absolut digiaba

Nu'ş cum gîndesc unii diviziunea muncii, dar la Poşta din Cuza-Vodă funcţionarele tinerele nici zece mîini de-ar avea şi n-ar putea face faţă cozilor mai dihai decît celea ale lui Ceaşcă, la buturele. Timp în care funcţionarele mai trecute, de la ghişeele laterale, freacă menta zi de vară pînă-n seară. Arar mai servesc cîte un ness sau cîte un client rătăcit. Ştiţi care-i şmecheria: ce-i frumos, la înaintare trebe scos! 💣 **Năstase 118 apartamente de ce credeţi că-i scos în faţă?** 💣 Ghici de ce România are cei mai mulţi cocoşaţi din Europa? Din cauza găurilor de pe trotuare! Cînd mergi pe ele trebuie să priveşti tot timpul în jos 💣 **Aţi văzut vreun parlamentar cocoşat? Nu, normal! Ei merg cu limuzina şi privesc la Soare-Răsare** 💣 Fro două zile s-a preumblat pe şuşălile tîrgului o maşină portocalie cu oameni portocalii de culoare neagră. Speriau copiii claustrofobi şi babele isterice. A priceput careva ce voiau? Nici noi 💣 **La gară, uneori freacă manganu' vînzătoarele de la belerte, alteori călătorii ce-au pierdut trenul că n-au apucat belert din pricina cozii. Ce mi-e luni, ce mi-e sîmbătă - tot trei case sînt deschise. Nu care cumva coconetul ce lucrează acolea să n-aibă liber dă vichend** 💣 Barul de la sala de box "Voinţa" se chema "Cassius Clay". Acu se cheamă "Box Voinţa". Gafă, băieţi! Suna mai bine 'nainte. Sau acu boxaţi mai slab? 💣 **La "Complex Favorit" înainte era o crîşmă puturoasă, acuma un magazin modern, cu fătuci ce-ţi spun "Bun venit" la intrare şi "Mai poftiţi" la ieşire. Şi uite că sub acelaşi nume** 💣 Şi sub acelaşi patron - Gavrilescu. Dar cu alte parale. E ăla de-a pus-o la Loto 💣 **Firmele agăţate de blocuri din vremea lui nea Ceaşcă, deşi se mai prăbuşeşte cîte-o literă din cînd în cînd, stau încă bine mersi, mai la adăpost chiar decît carnetele roşii în buzunarul cîtorva uituci. Doamne fereşte! poate n-or sta Ăştia la Putere cît or rezista firmele** 💣 S-a umplut tîrgul cu afişe ce anunţă spectacolul "Idolul femeilor". Credem că-i adresat fetelor albe, grase şi frumoase, căci cap de afiş e ăla de-i zice Florin a lu' Piersic, ardelean din Foltişeni 💣 **La parterul blocului turn C.L. 16 de la Autogară a apărut o dugheană cu firma "Turnul din Pisa". Neam uitatără cu luare-aminte la blocul în cauză, n-am observatără nemica pe-o rînă, dar ne-am adusără aminte că e vorba de blocul construit pe vremea regimului împuşcat, care începea să se aplece, de era să se prăvăleascăă. Măcar dugheana să amintescă de una din realizările odiosului regim** 💣 În Cucu se asamblează o prăvălie pe care se poate ceti, cu litere mari, verzi: "Dalton SNC". Probabil că va comercializa salată pe post de varză roşie şi gogonele verzi pe post de pătlăgele coapte 💣 **Ăştia văd Patrulaterul Roşu ca fiind Ecologist** 💣 În zona centrală, din dos de Arcu, puteţi bea şi mînca decent la cîrciuma lui Zaim. Vine lume serioasă. Uneori chiar şi Horia Zilieru. Cum care? Ăla de-a scris prin '60 cartea "Poetul către Partid" 💣 **Vînzătoarea de la chioşcul de bere al fabricii "Zimbru" vorbeşte cu studenţii din Tudor însetaţi de bere ieftină de parcă le-ar da-o de pomană. Duduie, vă trimitem şi-o vărguţă?** 💣 Cică o doamnă numită Iosub, de pe la serviciul Social de la UMF, ar fi dat afară dintr-o garsonieră din căminul T22 o familie de studenţi basarabeni, cu tot cu copchilaşul lor sugar. Cică i-ar fi dat afară pentru a pune în aplicare un plan extraordinar, de înfiinţare a unei creşe pentru pruncuţii studenţilor medicinişti aflători în căminul răspectiv. O asemenea iniţiativă nu s-a mai auzit de la războiul dintre San Marino şi Liechtenstein, care, ştim cu toţii, pe timp urît se desfăşura în Sala Sporturilor. Auzi, dom'le, o creşă în claxoneră. E ca şi cum ai ieşi la primblare cu frigiderul în poşetă. 💣 **De-o vreme se văd prin tîrg nişte maşini mari, albe, cu U.N. mare, scris pe ele. Sînt ale cătanelor Forpronu din Tătăraşi. Cînd le-am văzut prima oară, o clipă am crezut că nu sîntem în dulcele tîrg ci la Sarajevo** 💣 Da' să nu zîcem hop pînă n-om sări pîrleazul. Să urmărim ce mai spune Lebed al XIV-lea 💣 **Doi, trei, şi.. Boris şi Poporul Rus, Libertatea ne-au adus.** ●

ıcat aşa-numita Şampanie de Bucium

de apariţia unei mici dar vioaie rule Protguard, pusă să apere urile acţionarilor de intenţiile urate ale oricărui purtător de uni- mă fără ordin de serviciu. Totuşi, formaşii s-au înfuriat văzîndu-se i la întrebări de forţe parapoliţaie, ot pentru care s-au aplicat oarece cheli. **"Bă, îl aşteptăm pe mi- trul nostru Tărăcilă, iar voi s-o rgeţi de aici, pen'căci noi sun- poliţişti şi nu avem nevoie a fi ziţi"** ar fi afirmat sectoristul de cium, presupusul plotoner colau.

Anunţat de acţionarii societăţii, se re căci directorul Gheorghe ghel s-a înroşit (de supărare, nu şampania buvată de mosafirii fără forme), pentru că vajnicii eliberai ai şampaniei arestate în sticle de 5 ml nu deţineau aprobarea domniei sale de a se chefui pe ei înşişi. În atare condiţiuni, s-a dedus, prin regula de trei şămpănii seci, că trădătorul pivniţelor din Bucium este unul numit Virgil Arsene, chiar şăful fermei cotropite de ungurii respectivi, fost director al esaului cu pricina. Acţionarii societăţii BUCIUM S.A. sînt dispuşi să pună pariu, cu oricare inconştient care vrea să piardă parale, că de acest chef nu se va interesa nimeni, chiar dacă directorul Anghel va ridica problema în Consiliul de Administraţie şi va face o plîngere la Prefectura Iaşi, la Domnul Preşedinte, la Domnul Guvernoiu, la Domnul Patru Kase, la Domnul Consiliul Europei sau la Domnul Anghel Juma de Normă. Punem pariu, Coane?

Reportofonul Sony, atent la discuţiile din cramă

uga din Egipt a poporului francofonf

Cînd s-or stîrnit flăcăiaşii cairezi către vajnicii noştri rpatini, parcă ni s-a pus o les- de pe inemă. Acei giucători de ndbal cu mîna au izbutit să ne ovedească virgulă că laptele lui Apis e mai propice hand- liatorilor decît cel al Domnului uvernoyu, deşi echipa ce ne-a m reprezentat e tare întesată cu francofonfi (sau poate tocmai de aia!). De aici s-or fi întins şi zvonurile privind apropiata debarcare a domnului Apisoiu de către agerele sindicate. Lucru ce nu poate fi rău, dar nici bun, ci potrivit.

PATAPHYL
perforînd o bortă-n Nil

Să fie bordeluri, dar să ştim şi noi

Perdeluţa de tranziţiune

Iată că în curînd toţi adoescenţii complexaţi, victime ale ctualului regim de opresiune de iaţă, vor avea un prilej de mare şi ntensă trăire senzuală. Partidul iberal '93 analizează un proiect e care-l va propune spre dezatere celor două Camere: Legea Bordelurilor. 'Mnealor deja au mis o băgare de samă, potrivit ăreia parlamentarii, prin declaaţiile date gazetelor, ar fi de cord, în mare parte, cu asemenea iţiativă. Toate bune şi frumoase înă aici. Cine n-ar fi de acord cu educerea numărului de masturanţi pe cap de locuitor sau cu căderea numărului de violuri pe ap de locuitoare sau cu reducerea ericolului de SIDA sau EBOLA vezi Magazinul Nord-Est de ăptămîna curentă electrică)?

Însă, la o analiză mai minuţioasă a acestei chestiuni, secţia de moravuri a redacţiei noastre a ajuns şi la aspecte mai delicate. Păi gîndiţi, stimaţi cetitori, de unde ar putea avea Vadimuţ atîta energie politică dacă nu din existenţa în el, în stare latentă, a unei energii sexuale obscure? De ce se simte Funăruţul frustrat în propria ţară dacă nu din cauza unor frustrări de ordin conjugal? Sau domnul Solcanu... (aicea urmează oleacă de cenzură, deoarece Domnul Solcanu este menit unui destin excepţional, care va fi scos la iveală tocmai la monumentul potrivit)? Şi, ca nu cumva vreo gură rea să cleveteasca că s-a pus lupul paznic la oi, propunem ca, în cazul înfiinţării acestor instituţii de interes public, ele să fie în mod automat trecute sub directa supraveghere a persoanei lui Adrian Năstase.

Peştele de la cap se măsoară

Perfectul Dan Gâlea Cascadă, cu Sfinţii Constantin şi Elena, într-o dezbatere privind doctrinele partidelor lor

Ambasadorul Traian Chebeleu, informatorul de cuvînt al prejdenţiei, oscilînd între Cîrmaci şi Gîrbaci

Gorbaciov este informatorul lui Secu

Şăgalnicul nostru domnu Preşădinte fu tare năcăjît la auzul acuzelor de KaGheBeală în care fu tîrît. În nişte ocazii care urmară, iute preluate de postul de tembeleziune naţională, holbatul ambasador KeBeLeu, care-i reprezintă cuvintele, se dădu şi el cumplit de mirat, cerînd (ca şi Abuziva) dovezi. La urma urmei, ce poate fi nociv în a te hîrjoni, ca tînăr şi voios student provenit dintr-o ţară frăţească, cu unele rumeioare Komsomoliste, sau în a lega trainice prietenii tovărăşeşti nezdruncinabile? E clar căci cîrtitorii zdravăn plătiţi de agenturi nesănătoase se leagă complect pi digiaba de strasnica diplomă de inginer dobîndită pe bază de sudori (nu turnători) în măreaţa Kapitală moscovită, chiar dacă n-a prea fost folosită, alte treburi grabnice îndemîndu-l pe actualul suprem să ardă pentru o altă idee.

PATAPHYLICI
mai mult Kebeleu decît Kaghebeu

Drama plotonierului Furnică, episodul 6 (sese)

Furnică la Gazeta Poliţiei

Aseară am dormit sub un paravan, că în curte la mine nu am îndrăznit să mai intru. Spre dimineaţă am ieşit puţin pe stradă şi mi-a tresăltat inima de bucurie. Pe o tarabă, un bătrîn vindea Gazeta Poliţiei. Aşa cît eram eu de cîine, am simţit că-mi dau lacrimile de emoţie. Că înainte de a muri făcusem şi eu parte din redacţie; mi-aduc şi-acuma aminte de zilele alea frumoase cînd mă chema dom' Colonel la el în birou, mă servea c-o ţigare şi-mi spunea; mă Furnică, mîine-i gata ziaru' şi iar n-avem o chestie tare, aşa, specială. Eu trînteam din călcîie şi spuneam: Dom' Colonel, dacă-i ordin, mă duc să investighez. Aşa te vreau, mă Furnică, zîmbea Colonelul şi mă bătea pe umăr. Mergi şi investighează. Ai mînă liberă.

Mie îmi plăcea al dracului să investighez; că aşa ne spusese colonelul, chiar la început: bă băieţi, meseria de ziarist e grea, aia de ziarist poliţist e şi mai grea. Şi avusese dreptate dom' Colonel. Eu scriam numai raiduri-anchetă. Toţi bulumacii investighează, mă Furnică, îmi explicase tot Colonelul; dar tu ai stofă, mă băiatule, ia să te ocupi tu de raiduri. Şi din ziua aia m-am specializat în raiduri-anchetă. Nu ştiu pe la alte ziare cum e, dar la noi, la Gazetă, un raid anchetă aşa cum făceam eu nu mai reusea nimeni. Am citit undeva că fiecare ziarist are metoda lui, stilul lui. Aşa aveam şi eu; luam un dosar nefinalizat din dulap şî îmi notam adresa subiectului; apoi mă repezeam la el acasă cu maşina unităţii şi-l arestam, aşa, neoficial: adică îl zvîrleam în maşină şi-l invitam cu mine pîn' la secţie. Ăsta era raidul. Pe urmă mergeam la subsol, făceam ancheta şi pe urmă mă spălam pe mîini şi mă apucam de scris, sus în birou. Din cînd în cînd mai coboram la

subsol şi mai întorceam subiectul pe o parte şi pe alta, să nu greşesc. C-aşa mă sfătuise dom' colonel: mă băiatule, dintr-un subiect tre' să scoţi tot, să-l întorci pe toate părţile. Dom' colonel aprecia munca mea şi totdeauna mă lăuda după ce apărea revista. Zicea: Bă tăbloanţelor, iar v-a luat-o Furnică înainte, cum dracu' de el poate şi voi nu? Ba chiar, odată colonelul a fost tare furios şi a strigat la unu' Vasile, mai tont: bine mă, te-ai chinuit o lună şi-ai omorît tot subiectul, nimic n-a mai rămas din el. Eu mi-am făcut cruce cu limba în gură că mie, Doamne fereşte, nu mi s-a întîmplat niciodată aşa ceva, toate subiectele mele trăiesc şi-n ziua de astăzi.

De-aia zic, e greu să fii ziarist poliţist, mai ales să faci din raiduri anchetă. Şi de-aia mi-au dat lacrimile cînd am văzut Gazeta Poliţiei pe tarabă, albastră şi frumoasă, în zorii zilei. Aşa înfrigurat, în mijlocul străzii, cu coada între picioare şi lihnit de foame, mi-am amintit care este diferenţa dintre un ziarist obişnuit şi unul de la Gazeta Poliţiei: primul luptă cu pixul; al doilea are şi bulan.

Ex-plotoner Furnică

Spînzuratu-i cel mai economicos

♦ Un ofiţer rezervist din Iaşi s-a revoltat că turnul istoric de lîngă Palatul Culturii a devenit un fel de closet public. "Unde este respectul pentru Istorie al contemporanilor noştri?" se întreabă el.

Dar cînd îi presează băsica, ce să facă bieţii oameni, cînd din Piaţa Unirii pînă în Podu Roş nu găseşti nici o gură de "metrou"? Pe la crîşme, oricît de modeste ar fi, nu scapi fără o sută; mai pui două şi faci de încă o "Săniuţă", din cea cum îi place şi Guvernoiului nostru. Cît despre boschete şi copaci, slabă nădejde, de cînd edilii ieşeni îi tot taie şi tunde, nu poţi apela la ei, că te vede lumea. Mai rău e de bietele femei care e musai să scotoceaască prin poşete dacă s-au lăcomit la o bere.

♦ Crocodilii din fluviu Mississippi s-au dedulcit la carne de moldovean: un emigrant clandestin, din Basarabia, a dispărut devorat de crocodili (presupun cei din USA). Or fi mai buni la gust moldovenii (că la inimă sînt!) decît cei din Muntenia sau Oltenia? Oare n-ar putea fi trimis tandemul Păunescu - Vadim pînă pe malul fluviului Mississippi şi cineva (vreun agent din cele nouă servicii secrete româneşti) să le facă brînci în apă pentru a fi hăpăiţi de frumoasele reptile? Dar dacă nu sînt buni la gust?

Spovedanii cu Tataia

♦ De-o vreme se poartă sinuciderea, ca metodă de încheiere a socotelilor cu lumea. Şi predomină cea prin spînzurare. De ce oare? Posibil că din cauza tranziţiei, prin urmare a costurilor ridicate ale altor metode. Dacă faci opţiune pentru sinucidere cu somnifere, ca să fii sigur de efectul garantat, îţi trebuie vreo trei tuburi, deci jumătate din banii de întreţinere se duc pe barbiturice. S-o faci prin împuşcare, ca fostul prim-secretar de fost Partid de la Braşov? Păi dacă ai puşcă, în afară de taxa de permis de 50.000 lei pe an, îţi trebuie şi muniţie de calitate. Alţi bani, altă distracţie.

Dacă vrei să te arunci de pe un bloc-turn, trebuie să vorbeşti cu şeful de scară să te lase pe terasă şi acela s-ar putea să te supravegheze discret, ca să nu tai şi să sustragi cablul televiziunii. Ca să te îneci, musai să ajungi la o apă adîncă, deci cheltuială la tramvai, bilet de tren şi în plus mai uzi şi hainele. Aşa că tot spînzuratul revine mai ieftin: un capăt de sfoară se găseşte uşor, un săpun FAX te costă numai 300 de lei, în concluzie scapi de griji, fără să supui familia unor cheltuieli nesăbuite.

Tataia,
care vă spală de sînge baia

Ultima oră

Domnul Solcanu, mai şiret decît Moş Ion Roată şi Unirea?

Senatorul moldovean de Iaşi **Ion Solcanu**, probabil urmărit de serviciile secrete ale muntenilor, a refuzat, în conferinţa de ieri a filialei ieşene a Partidului, să recunoască faptul că este moldovean, că îi iubeşte pe oamenii în mijlocul cărora a trăit numeroase decenii şi că le-ar reprezenta mai bine interesele, ca preşedinte, decît cei născuţi în alte regiuni istorice ale ţării. Reporterul **Septimiu Sărăţeanu**, de la **Radio Nord-Est**, l-a întrebat ieri pe domnul Solcanu dacă ar accepta propunerea, venită din partea unor moldoveni preocupaţi de soarta viitoare a regiunii în care locuim, de a candida la preşedinţia României. Domnul Solcanu a oferit un răspuns care, în principiu, ar fi trebuit să ne stuchefieze şi să ne umple de revoltă, un răspuns care ar sugera că un moldovean de frunte ne-a trădat şi afirmă cu nonşalantă că un nemoldovean ne poate reprezenta mai bine aspiraţiile şi speranţele decît un moldovean. Noi ştim, însă, că mafia muntenilor e mare, iar

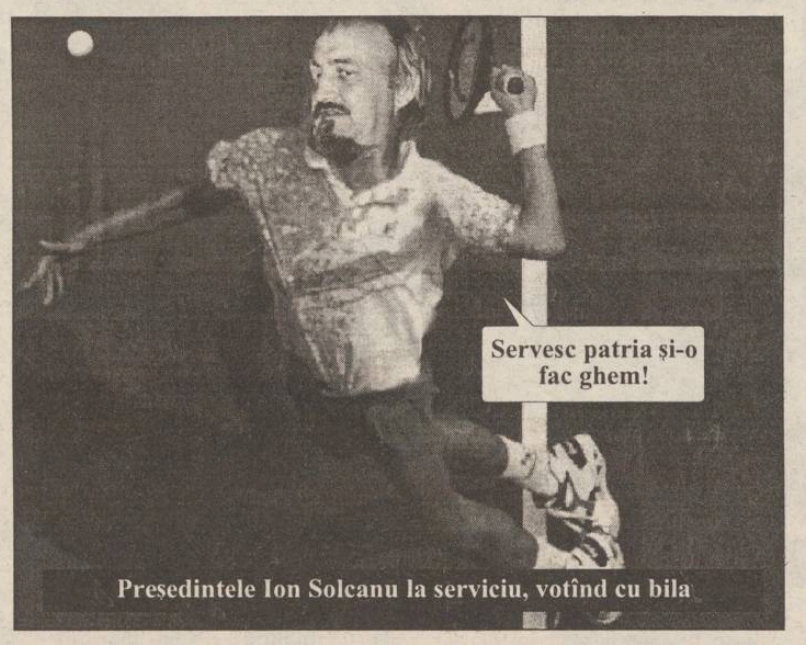

Preşedintele Ion Solcanu la serviciu, votînd cu bila

domnul Solcanu e singur printre lupi. Iată răspunsul domnului Solcanu la întrebarea reporterului de la Radio Nord-Est (un răspuns care, sîntem siguri, a fost dat de nevoie, nu de voie, de unde deducem că domnul Solcanu e un moldovean şiret, ca Moş Ion Roată şi Unirea):

"Cred că ar fi o absurditate în primul rînd propunerea. În al doilea rînd, partidul nostru şi-a exprimat deja opţiunea asupra candidatului pe care să-l susţină în campania electorală prezidenţială. Deci sînt două elemente extrem de importante. Cel de-al treilea este de ordin personal. Am o stimă deosebită pentru preşedintele ţării, pentru dl. Iliescu, am convingerea fermă că este personalitatea politică în România numărul unu, şi probabil că pe un spaţiu mult mai larg, dincolo de graniţele României. Trebuie să sprijinim, în opinia mea, această personalitate, care a probat, pe durata celor cinci ani de după Revoluţie o mare abilitate politică, atît pe plan intern, cît şi pe plan extern, iar recunoaşterea actelor politice ale preşedintelui României nu a întîrziat să vină nici pe plan extern, prin ceea ce, după cum bine ştiţi, s-a întîmplat şi la Consiliul Europei şi la întîlnirile cu marile personalităţi ale lumii. Deci este şi o motivaţie personală".

Bomba de Cauciuc PRESS

Test: Şoferul ideal sau bombalăul mondial?

1. Cum vă începeţi ziua?
a) cu un duş rece plus un mic dejun consistent;
b) cu o vodcă mică, dată scurt pe gît

2. Înainte de a porni la drum:
a) verific maşina şi actele;
b) nu le verific, carnetul oricum este reţinut la Poliţie.

3. Pornirea:
a) ambalez la maximum, să ştie vecinii că merg la muncă dis-de-dimineaţă;
b) cît mai discretă, cei de la parter au copii mici.

4. Opriţi la trecerea de pietoni?
a) bineînţeles;
b) numai dacă e poliţistul pe-aproape.

5. Respectaţi viteza legală?
a) ce, să adorm la volan?!
b) întotdeauna.

6. Ce muzică preferaţi cînd conduceţi?
a) rock îndrăcit;
b) nu prea ascult muzică în maşină.

7. În staţia de benzină fumaţi?
a) numai KENT;
b) niciodată.

8. Cînd spălaţi maşina?
a) de cîte ori este nevoie;
b) cînd nu mai zăresc prin parbriz sau cînd nu se mai distinge numărul de înmatriculare.

9. Cum vă comportaţi în situaţii de trafic supraaglomerat?
a) încerc pe cît posibil să rămîn calm;
b) înjur şi claxonez

10. Citiţi "Bomba de cauciuc" în timp ce conduceţi?
a) nu;
b) nu, rezolv integrame.

Dacă aţi răspuns sincer la întrebările şi situaţiile de mai sus, acordaţi-vă punctajul după cum urmează:

	1	2	3	4	5	6	7	8	9	10
a	1	0	8	2	8	9	10	2	3	0
b	10	10	3	9	0	0	0	8	8	10

Acum, faceţi totalul ca să descoperiţi ce fel de şofer sînteţi.

Prelucrarea rezultatelor

Dacă aţi totalizat între:

■ 100 şi 60 de puncte: Sînteţi un şofer şi în general o persoană plină de calităţi: hotărîre, curaj, îndrăzneală, dîrzenie, siguranţă. Nimic nu vă împiedică să deveniţi un pilot de Formula 1.

■ 59 şi 25 de puncte: Aţi avea ceva aptitudini, dar vă trebuie mai mult nerv.

■ 24 şi 11 puncte: Ne iertaţi dacă sîntem prea direcţi: sînteţi un adevărat pericol social, un genocid la volan. Dacă aveţi permis de conducere, daţi-i foc, la fel cum aţi mai făcut în decembrie '89, cu celălalt permis.

Jacques Chirac - preşedintele familiei Chirac din Franţa

Nici n-a apucat bine nea Chirac să-şi mute plăpumile la Elysée şi deja a început să-şi pună neamurile la adăpost de vitregia recesiunii. Aşa de pildă, fiică-sa cea mare, Claude, în vîrstă de 32 de anişori, s-a văzut împroprietărită cu tarlaua Comunicaţiilor şi, pe deasupra, a luat în arendăşie imaginea propriului ei tătic, pardon, a preşedintelui tuturor francezilor. Acuma, ce-i drept, trebuie să recunoaştem cinstit că fătuca a dovedit oarecîte abilităţi în acest ultim sens în timpul campaniei electorale; pe de altă parte însă, se pare că dom' Chirac n-a învăţat nimic în urma numeroaselor scandaluri pe bază de nepotism din timpul gestiunii socialiste, scandaluri care au erodat binişor imaginea domnilor trandafirii (ce, nu ştiaţi că sigla electorală a socialiştilor francezi e trandafirul?). E cam ciudat, la urma urmei, fiindcă tămbălăurile cu pricina l-au avantajat din plin şi pe Balladur în alegerile parlamentare, şi pe el însuşi în cele prezidenţiale.

S-ar putea însă ca pe noul Tonton să-l doară-n cotul Senei de trebuşoara asta. În fond, unchiu' Mitterand a stat la putere paispe ani, a schimbat vreo cinci guverne şi a fost lăsat să ajungă liniştit la pensia binemeritată. Că aşa-i într-o republică prezidenţială: preşedintele e bun, drept şi cinstit, el nu ştie de golăniile pe care le fac cei din jurul lui, rudele lui ajung în funcţii mari prin propriile puteri şi de-aia poporu-i întotdeauna mort după el.

Iliescu de la SPP

Horoscopul care vă scapă de nacazuri

BERBEC: Participaţi săptămîna aceasta la toate loteriile şi jocurile de noroc posibile: dacă nu veţi cîştiga cîteva zeci de milioane, vă veţi alege, cel puţin, cu un apartament, o maşină şi un TV color. Mergeţi pe mîna asta!

TAUR: Prietenul plecat de mai mulţi ani în străinătate (sau în alt oraş din scumpa noastră patrie) şi care vă uitase tocmai în această săptămînă vă va trimite o scrisoare (de chemare), aveţi toate şansele să fiţi avansat(ă) la serviciu, iar soţia (soţul) se va îndrăgosti pentru a doua oară de dvs.

GEMENI: Păşiţi în săptămîna norocoasă: orice veţi face va reuşi, de fapt nici nu trebuie să faceţi mare lucru, pentru că totul se va rezolva de la sine.

RAC: Este săptămîna veştilor bune: aflaţi că fiul dvs. a luat cîteva note mari care-l salvează de la repetenţie, că serialul preferat mai are cel puţin 80 de episoade şi că prietenii dvs. mai tineri şi mai bine situaţi material vor divorţa, după cum aţi prevăzut.

LEU: V-au ieşit prost analizele? Repetaţi-le! Veţi constata că aparatele funcţionaseră prost, că reactivii erau expiraţi, că se încurcaseră eprubetele între ele, deci sînteţi cel mai sănătos om din lume. Ce-i mai de preţ ca sănătatea? Cei care nu şi-au făcut analizele să şi le facă.

FECIOARĂ: Nu aţi trimis încă două ambalaje de cafea "Nova Brazilia" pentru concurs? Ce mai aşteptaţi, pe una dintre maşini stă înscris chiar numele dvs.

BALANTĂ: Vă puteţi bucura încă de pe acum: săptămîna asta meşterii vor termina zugrăveala apartamentului, vor mai lăsa din preţ din cauza întîrzierii, vor face chiar şi curăţenie după asta. Dacă nu vreţi să faceţi curăţenie în casă, e de rău. Ori vă place mizeria, ori n-aveţi parale.

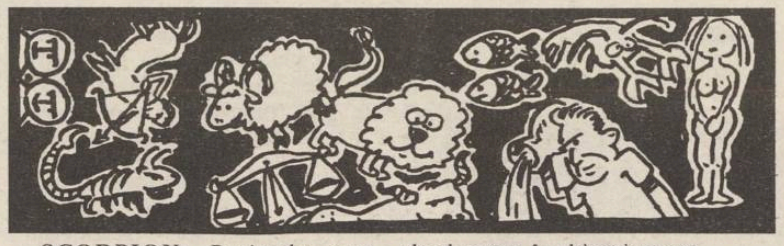

SCORPION: Perioada care urmează este propice încheierii de căsătorii fericite: domnişoarelor, puteţi fi oricît de capricioase doriţi, băiatul apare oricum. Domnilor, nu riscaţi să fiţi refuzaţi nici de cea mai fainâ dintre logodnice.

SĂGETĂTOR: Lăsaţi ezitările, banii economisiţi merită a fi băgaţi în prima afacere care vă iese în cale. Veţi avea rezultate colosale. Allo, fără Caritas sau din astea!

CAPRICORN: Săptămîna aceasta veţi primi vestea tristă a morţii unchiului milionar din America. Nu disperaţi însă, dvs. sînteţi unicul moştenitor. E valabil şi un privatizat de-al nostru, în ultimă instanţă.

VĂRSĂTOR: Acum vă va surîde din nou norocul: fiica dvs. pe care o credeaţi la lucru în Cipru se întoarce acasă pentru că n-a primit viză, vecinii petrecăreţi pleacă în concediu, iar SA-ul la care lucraţi reuşeşte să se redreseze şi cheamă oamenii la muncă.

PEŞTI: Sînteţi student? Inutil să învăţaţi pentru examenul programat în această săptămînă pentru că oricum îl veţi lua, poate chiar şi cu notă mare. Nu sînteţi student? Foarte bine, puteţi chiuli toată săptămîna de la serviciu, lipsa dvs. nu va fi remarcată, decît foarte greu.

☠ **Se aude că facultatea de doftori di dinţi a lu' domn' Burlui nu s-a acreditat. Păi noi, dacă am avea o gazetă, aşa cum posedă domn' Burlui, am începe o campanie de presă, moşiule, împotriva Consiliului Naţional de Dat Acreditări la Facultăţile Party, de s-ar emotiona pînă la lacrimi inumanii acreditatori. Că, fie vorba între noi, degeaba pui un ziar pe tava Partidului, dacă înapoi nu primeşti bacşişul.**

☠ În rastelul comenzilor meletăroase, pe lîngă cunoscutele "culcat", "drepţi", "vită încălţată" etc, a apărut una nouă: **"ziaristu', uăiii"**. La această comandă, soldatul trebuie să blocheze toate ieşirile ca să nu iasă din sediu potenţialul inamic, adică **ziaristu'**. O interesantă aplicaţie, în care s-a testat noua comandă, s-a desfăşurat zilele trecute în sediul Procuraturii Militare. Acţiunea a fost încununată de succes şi de aceea ne-am zis **"ia stai oleacă, dom'le, adică ei pot să-şi inventeze comenzi iar noi nu?"**. Aşa că vă putem înştiinţa că în laboratoarele agenturii noastre secrete de cauciuc se lucrează la o comandă a noastră: **"procuroru' uniformist care îi face greutăţi la ziarist, uăiii.."**. La această comandă, toţi colegii de agentură îl vor înconjura pe procuror şi vor scoate cu indolenţă limba la dumnealui!

☠ **Pe strada Arcu este o micuţă cîrciumioară, de care începe să ne fie drag. Şi asta nu din motivul că patronul ei a lipit pe geam un mesaj care sună aşe:** "Romi (ţigani), nu mă supăraţi !" **De aicea se vede că patronul de cîrciumioară este foarte curajos, pentru că figurează printre puţinii care nu se conformează circularei emise de Ministerul de Externe, care a dat indicaţia ca ţiganii să fie numiţi ţigani, pîinea pîine şi romul Jamaica rom Jamaica.**

☠ Tare s-au mai enervat procurorii uniformişti atunci cînd a apărut în **Monitorul** ştirea căci dumnealor au tras un chefulet monstruos, la acompaniament de ghitară, a doua zi de Paşti, în incinta instituţiei. Se pare că de atunci, cînd e vorba s-o punâ de-un bairam la instrumente cu coarde, uniformiştii îşi iau precauţiuni maxime, întîlnindu-se în case conspirative, mergînd deghizaţi pe străzi, mai dihai ca în filmele alea cu comuniştii acţionînd în ilegalitate. Avem noi aşa o impresie că ei, de fapt, se ascund mai mult de frica nevestelor decît de frica presei. Că, cică, pe la chefurile alea ar fi şi ceva stoluri zglobii de fetiţe bulci, care la o adică nu se împotrivesc.

Sîmbătă
Duminică
20-21 MAI 1995
Inclus în nr. 117 (1180)

monitorul Sport

SECȚIUNEA B
SPORT, PUBLICITATE, DIVERTISMENT

Fotbal - Divizia A

Cu gîndul la baraj

■ *în meciul de astăzi, de la Moreni, cu Flacăra, va reintra "grupul celor patru"*

Recentele hotărîri ale Comisiei de Apel a F.R.F., pe lîngă binefacerile aduse au avut și un efect secundar: ieșenii sînt nevoiți să schimbe din mers tactica pentru meciul de astăzi de la Moreni. Și aceasta, deoarece toată săptămîna "cei patru muschetari" prinși de "gărzile cardinalului" s-au pregătit cu rezervele, echipa preconizată a juca la Moreni fiind cea din etapa trecută. Odată cu ridicarea suspendării lui ***Câmpeanu, Kerezsy, Apachiței și Dobrea***, aceștia vor intra mai mult ca sigur în primii 11, F.C. Lynx putînd astfel să își revină la normal. Partida de la Moreni se anunță foarte dificilă, gazdele încercînd de multe etape să iasă din "groapa de lei" a subsolului clasamentului. Acest lucru ne este confirmat și de cei doi antrenori, care ne-au declarat:

■ **Leonid Antohi**: "Astăzi este o etapă foarte importantă pentru ierarhia clasamentului. Meciul nostru este greu, deoarece trebuie să aducem echipa la planul tactic pe care-l aveam înainte de nedreapta suspendare. În al doilea rînd, morenarii, cu -10 la adevăr, nu-și mai pot permite să piardă vreun punct acasă. Ei și-au întărit recent lotul cu trei jucători de la Petrolul Ploiești, sperînd în evitarea retrogradării. Cu toate acestea, noi mergem să cîștigăm, dacă nu trei puncte, măcar unul. Sper într-un arbitraj corect, chiar și în perspectiva jocurilor ce vor urma, deoarece Câmpeanu, Apachitei, Kerezsy, Căunei și Cotan sînt la un pas de suspendare pe motive de cartonașe galbene".

■ **Mihai Dănilă**: "În formație completă, sper să obținem un rezultat favorabil care să ne permită consolidarea pozitiei în clasament, ce ne dă dreptul la baraj. Sperăm într-un arbitraj corect, Morenii jucînd cu cutitul la os datorită posibilității retrogradării, iar dl. Danciu fiind un om recunoscut pentru imparțialitatea lui".

În concluzie, deși meciul se anunță dificil, ieșenii sînt optimiști și pleacă la Moreni cu gîndul la baraj.

■ **Arbitri:** ***Ion Danciu (Petroșani), Florin Marcu (Oradea), V. Hrițac (Simeria).***

■ **Observator F.R.F.:** ***Al. Tîrlea (București).***

■ **Celelalte meciuri ale etapei**: Cetatea Tg. Neamț - Selena Bacău; Steaua Mizil - Rocar București; Constant Galați - Bucovina Suceava; F.C. Vîlcea - Poiana Cîmpina; Dacia Pitești - Gloria Buzău; C.S. Faur - Portul Constanța; Metalul Plopeni - Dacia Brăila; Callatis Mangalia - Acord Focșani. **(Ovidiu MINEA)**

Vasile Apachiței - o reintrare așteptată în unsprezecele ieșean

Motociclism - Campionatul Mondial

Între ei, australienii!

■ *mîine, la Nürburgring, în loc de Hockenheim, Marele Premiu al Germaniei*

A cincea etapă a C.M. la motociclism viteză nu mai este, ca anul trecut, Grand Prix-ul Austriei, ci cel al Germaniei. O altă modificare importantă este aceea că nemții, de comun acord cu F.I.M., au mutat locul desfășurării, de la ***Hockenheim*** la ***Nürburgring***, unde bolizii au călcat ultima dată, oficial, în 1990. Circuitul foarte bine cunoscut în lumea bună a vitezi știlor (moto sau auto) este plasat la 85 km de Bonn, fosta capitală a R.F.G., are o lungime de 4,542 km, cinci viraje pe partea dreaptă (inclusiv cel de după start) și trei pe partea stîngă, plus o "șicană" **(vezi foto)**.

La 250 cmc, Harada (2), Biaggi (4) și Waldman (5) își dispută locul I la fiecare cursă

Ca de obicei, vă prezentăm rezultatele din 1994. La 500 cmc, ***Mick Doohan*** (Australia - Honda) s-a impus în fața rivalului său ***Kevin Schwantz*** (SUA - Lucky Strike Suzuki) cu o impresionantă diferență de 14 secunde, ceea ce în motociclism este enorm. Al treilea a fost ***Alberto Puig*** (Honda), marea speranță a spaniolilor, care i-a făcut zile grele texanului Schwantz. La 250 cmc, s-a detașat actualul pilot de 500, ***Loris Capirossi*** pe Honda, ***Biaggi*** (viitorul campion mondial al clasei) și ***Romboni*** fiind nevoiți să se mulțumească cu șampaniile mici. ***Okada***, ***Waldman*** și ***Harada*** au sosit abia pe locurile 5, 6, 7, după ***Aoki.***

Podiumul clasei "promotion", 125 cmc, a fost: 1. ***D. Raudies*** (Germania - Honda); 2. ***K. Sakata*** (Japonia - Aprilla); 3. ***T. Manako*** (Japonia - Honda). În nota caracteristică a acestor curse, "gumele" Dunlop s-au impus la clasele mici, în timp ce Michelin a fost tartorul la 500 cmc. Revenind la cursa din Spania, trebuie să amintim că Doohan a căzut pentru prima dată după 18 luni (ultima cădere, la Laguna Seka, MP SUA, 1993), iar Alex Gramini (Honda) a revenit după o lungă suspendare la 250 cmc, fără succes.

La 500 cmc, australianul ***Daryl Beattie*** este pentru prima dată în cariera sa lider al acestei categorii, dar însuși managerul său, Garry Taylor, îl vede învingător final pe Mick Doohan! **(George ANGHEL)**

■ *Doohan se accidentează*

Campionul mondial de motociclism viteză, clasa 500 cmc, australianul Michael Doohan, și-a scrintit brațul stîng în timpul calificărilor pentru Marele Premiu al Germaniei, disputate astăzi pe circuitul de la Nürburgring. "Doohan a căzut în tura a 15-a și a suferit o rană la mîna stîngă. Poate că nu este ceva foarte serios și cred că sînt șanse să îl vedem duminică pe grila de start", a declarat purtătorul de cuvînt al circuitului, Michael Sonnick. De remarcat că, înaintea accidentului, australianul stabilise cel mai bun timp al zilei.

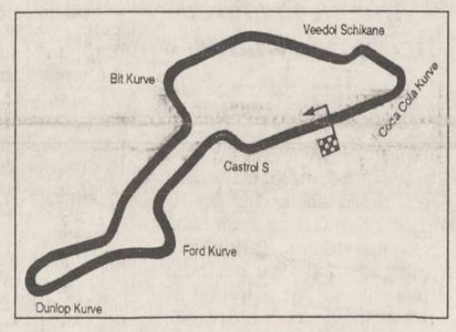

PANORAMIC

Il calcio

Napoli - AC Milan 1-0

În ultima sa partidă înaintea finalei Ligii Campionilor, AC Milan a cedat cu scorul de 0-1 (0-1) în deplasare, la Napoli. Unicul gol al partidei a fost înscris în minutul 45 de atacantul Massimo Agostini, care a speculat o greșeală, a apărătorului Gianluca Sordo. El l-a învins printr-un șut bombă, de la 20 m, pe goalkeeper-ul milanez Sebastiano Rossi. Antrenorul formației Ajax, Louis van Gaal, prezent în tribună pentru a urmări evoluția lui AC Milan, nu s-a putut prea mult edifica asupra jocului viitoarei adversare, întrucît piesele de bază ale acesteia - apărătorii Christian Panucci și Franco Baresi, mijlocașul Stefano Eranio și atacantul Dejan Savicevic, accidentați, - nu au evoluat. Pentru Savicevic sînt speranțe pentru recuperare, dar Eranio este puțin probabil că va fi prezent în finala de la Viena. De la Napoli s-a remarcat prestația bună a portarului Giuseppe Taglialatela, cu o intervenție salvatoare la un șut al lui Daniele Massaro, iar de la AC Milan cei mai buni jucători au fost Roberto Donadoni și Daniele Massaro.

Francezii s-au săturat de fotbal

L.N.F. reduce numărul de echipe

Liga Franceză de Fotbal (LNF) a hotărît ieri să reducă numărul echipelor din prima divizie de la 20 la 18, cu începere din sezonul 1997-98. "LNF a luat această decizie în primul rînd pentru a ușura pregătirea națională pentru Campionatul Mondial din 1998, turneu care va fi găzduit în țara noastră. Schimbarea s-a făcut și pentru a pune campionatul francez pe aceeași linie cu majoritatea campionatelor din Europa", a declarat purtătorul de cuvînt al Ligii, Robert Bureau. UEFA îi ceruse LNF să facă această schimbare pentru a-i permite cîștigătoarei Cupei Ligii Franței să participe automat în C3. În afara Franței, doar Anglia și Spania au în prezent peste 18 echipe în divizia de elită.

Ciclism - turul provinciei Asturias

Chiurato continuă să conducă

Ciclistul italian Andrea Chiurato (Mapei-GB) a cîștigat cea de-a treia etapă (155 km) a cursei cicliste "Turul Asturiei", disputată între localitățiile Avila - Los Lagos de Covadonga. Andrea Chiurato a fost cronometrat cu timpul de 4 ore 1 minut și 20 de secunde. Elvețianul Beat Zberg (Carrera) și columbianul Libardo Nino (Kelme) au ocupat locurile 2 și 3 la 36 de secunde și, respectiv, 38 de secunde, față de învingătorul etapei. În clasamentul general, Andrea Chiurato deține poziția de lider - 8 ore 38 de minute și 6 secunde -, urmat de Beat Zberg, la 47 de secunde, și de Libardo Nino, la un minut și 16 secunde.

Atletism

Lewis și Kingdom trag semnalul de alarmă

Doi dintre cei mai valorosi atleti americani, Carl Lewis și Roger Kingdom, au tras un semnal de alarmă vizavi de viitorul atletismului în SUA, mai ales în ceea ce privește probele de sprint. "La ora actuală, nu există tineri atleți de perspectivă. Nu îi avem, pentru că nu îi producem. Dacă lucrurile vor contiua așa, atunci nu vom cîștiga nici o medalie la Olimpiada din 2004, în probele de sprint", a declarat Lewis în cadrul unei teleconferințe. "Carl are dreptate. Calitatea sprinterilor americani este în continuă scădere. De vină este, pe de o parte, lipsa unui suport pentru acest sport, a unei reclame adecvate. Apoi, părinții preferă să își trimită copiii la baschet sau fotbal și nu pe pistele de atletism", a adăugat Kingdom.

Astăzi, finala Cupei Angliei la fotbal

Manchester United - Everton Liverpool

Astăzi, pe stadionul "Wembley" din Londra se va disputa finala Cupei Angliei între echipele Manchester United și Everton. Iată drumul spre finală al celor două formații:

MANCHESTER UNITED: Sheffield United 2-0 și 5-2; Leeds United 3-1; Queens Park 2-0; Crystal Palace 2-2 și 2-0.

EVERTON: Derby County 1-0; Bristol City 1-0; Norwich City 5-0; Newcastle United 1-0; Tottenham 4-1.

Echipele probabile

■ **Manchester United**- ***Portari***: Peter Schmeichel - 31 de ani, danez; Gary Walsh - 27 de ani; ***Fundași***: Denis Irwin - 29 de ani, irlandez; Gary Pallister - 29 de ani; Paul Ince - 27 de ani; Steve Bruce - 34 de ani; ***Mijlocași***: Roy Keane - 23 de ani, internațional irlandez; Nucky Butt - 20 de ani; ***Atacanți***: Ryan Giggs - 21 de ani, galez; Mark Hughes - 31 de ani, galez; Brian McClair - 31 de ani, internațional scoțian; Lee Sharp - 23 de ani;

■ **Everton**- ***Portari***: Neville Southall - 36 de ani, galez; ***Fundași***: Matthew Jackson - 23 de ani; Dave Watson - 23 de ani; David Unsworth - 21 de ani; Gary Ablett - 29 de ani; ***Mijlocași***: Andres Limpar - 29 de ani, suedez; Joe Parkinson - 24 de ani; Andy Hinchcliffe - 26 de ani; John Ebbrell - 25 de ani; Vinny Samways - 26 de ani; ***Atacanți***: Duncan Ferguson - 23 de ani; Daniel Amokachi - 22 de ani, nigerian; Stuart Barlow - 26 de ani. **(Mediafax)**

Ciclism - Turul Italiei

Maurizio Fondriest cîștigă la finiș

Cea mai lungă etapă din turul Italiei, 216 km, s-a disputat ieri între ***Taranto și Terme Luigiane,*** pe întortocheatele șosele de pe coasta Adriaticii. Spre deosebire de non-combat-ul din etapa trecută, joi a predominat o permanentă agitație în pluton, demonstrînd îngrijorarea participanților față de atacul munților Apenini. În afara obișnuiților macaronari locali, printre protagoniștii etapei s-au numărat, de această dată, și francezul ***Davy (Banesto)***, lituanianul ***Ugrumov (Gewiss-Balan)***, dar mai ales germanul ***Udo Boltz***, căpitan al echipei ***Telekom*** în absența lui Olaf Ludwig. La G.P.M. (Premiu de cățărare) de la ***Pianette***, cînd mai erau 42 km pînă la sosire, grupul lui Boltz, cu ***Chiesa (Carrera)*** și ***Fanelli (MG - Technogym),*** avea 1' 45" avans față de grupul urmăritor al lui Sörensen și Rominger. În urmă apăsau puternic pedalele ***Melli, Panino, Bertolini, Castello, Miceli și Cipollini.*** Rominger a reușit, cînd mai erau 15 km pînă la finiș, să anuleze în stilul său liniștit, o tentativă de evadare din plutonul urmăritor a favoritului gazdelor, Mario

Cipollini. La sosire (25° C, 44% umiditate) primii s-au prezentat ***Maurizio Fondriest (Italia - Lampre Panaria), Tony Rominger (Mapei - GB) și Francesco Casagrande (Mercatone Uno)***.

Echipa etapei a fost, de această dată, ***Team Polti (căpitan Giuseppe Fidanza)***, tricoul albastru a trecut pe bustul lui ***Zvorada*** (Slovacia - Lampre), cel verde (cățărători) rămîne la ***Piccoli*** (Brescia Latina), iar cel ciclam (pe puncte) este, în continuare proprietatea favoritului local-nicilor, ***Mario Cipollini.***

În clasamentul general, ***Tony Rominger*** are un avans de 47" față de ***Fondriest,*** la 1'11" este ***Casagrande***, urmați de ***Berzin*** (1'28") și ***Ugrumov*** (1'38").

■ *Declarații de la conferința de presă*

■ **M. Fondriest**: "A fost prima etapă dificilă, iar finalul l-am disputat cu Rominger «roată la roată». El a vrut să trișeze dînd senzația că cedează, dar revenirea lui nu m-a surprins. Marea lui greșeală a fost aceea că nu-mi cunoaște posibilitățile fizice".

■ **Tony Rominger**: "Etapa a fost dificilă mai ales pentru că a trebuit să forțez de unul singur. Dacă nu mă «țineam» de Mario Cipollini, apoi de Maurizio, mărturisesc, puteam pierde primul loc în clasamentul general".

■ **Beppe Conti** (comentator la "Tuttosport"): "Fondriest l-a bătut pe Indurain chiar în proba lui favorită, contracronometru, deci victoria de astăzi nu este o surpriză".

■ **Branco Elli** (Mercatore Uno): "Disensiunile despre care se zvonește în presă, referitor la echipa noastră, sînt simple speculații, o vom demonstra în viitoarele etape". **(G. ANGHEL)**

Aviz amatorilor

Premii pentru fracturi

Jocheul britanic Paul Cook a primit suma de 554.000 de dolari din partea oficialităților orașului Doncaster. Decizia a fost luată de Curtea Supremă din Londra, datorită faptului că Cook a suferit mai multe fracturi la o cursă disputată în 1989 în respectivul oraș, în urma cărora el a fost nevoit să își încheie cariera. Jocheul, în vîrstă de 49 de ani, avea în palmares peste 1500 de victorii în 23 de ani de activitate. La cursa de la Doncaster, Cook și-a fracturat clavicula, mai multe coaste și un picior, în momentul în care armăsarul pe care îl călărea a căzut în plin galop.

Fotbal - juniori II

Cel mai bun joc în deplasare

■ *Cetatea Tg. Neamț - F.C. Lynx Iași 0-4 (0-2)*

Cu Rudac eliminat în min. 15 fără motiv, copiii din Iași au abordat meciul de la Tg. Neamț cu o motivație superioară, ei fiind nevoiți să joace și contra arbitrilor. Remarcații antrenorului Viorel Agachi au fost, în primul rînd, portarul Ștefănescu alături de R. Marfievici, E. Feraru și V. Carîm. Antrenorul Agache ține să mulțumească colegului său Marian Moldovan, din echipa căruia a promovat pe Cazacu și Constantin, mutare determinată de excluderea din lot a foștilor săi elevi Grasu și Murgu.

Juniorii III, antrenați de Marian Moldovan, au cîștigat tot la Cetatea, cu 10-0. **(G.A.)**

Poșta română - R.A.
DIRECȚIA DE POȘTĂ IAȘI
6600 IAȘI, str. Cuza Vodă nr. 3

angajează șoferi profesioniști pentru transport marfă.
Condiții de angajare:
- domiciliul în municipiul Iași
- stagiul militar satisfăcut
- vechime în profesie minim 3 ani.

SC SERVAGROMEC SA IAȘI

ÎN ATENȚIA PRODUCĂTORILOR AGRICOLI,
cu personalitate juridică cu capital de stat, privat sau majoritar privat și societăți comerciale prestatoare de servicii pentru agricultură cu capital de stat și privat precum și producători agricoli individuali proprietari de teren agricol în extravilan.

S.C. SEMĂNĂTOAREA SA București vă pune la dispoziție cu un avans minim de **15%** prin B.C.R. BANKOOP și Banca "DACIA FELIX" cu dobîndă subvenționată de **70%**, combina de recoltat cereale, echipamente de floarea soarelui și porumb, semănători de plante păioase și prășitoare, motocultoare de 12 CP cu toate anexele.

Pentru relații, încheiere de contracte, pregătirea documentației pentru bancă, puteți lua legătura cu S.C. Servagromec SA Iași, str. Dumbrava Roșie nr. 7, telefon 032/147130, unde se află și delegatul S.C. Semănătoarea SA București.

LUMEA afacerilor
Publicație bisăptămînală de informații economice, legislative, de afaceri, precum și de mică și mare publicitate
Doriți să deveniți cunoscuți?
Doriți ca afacerea dumneavoastră să devină rentabilă?
Numai noi vă putem introduce în LUMEA AFACERILOR colosale!
Nu ezitați! Suntem cei mai buni!
Pentru anunțurile de mare și mică publicitate adresați-vă agenților de publicitate ale MONITORULUI din Iași

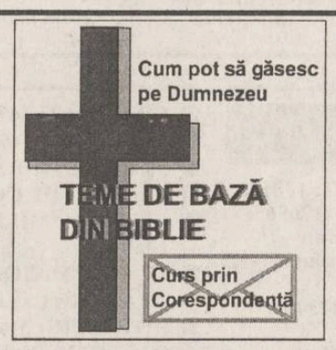

Cine caută pe Dumnezeu poate să-l găsească în cuvîntul său, Biblia.
Această carte: **TEME DE BAZĂ DIN BIBLIE** vă ajută să vă familiarizați și să cunoașteți cele mai importante lucrări pe care le face Dumnezeu.
Doritorii pot primi **gratuit** o carte și dacă solicită vor primi și o Biblie **gratuit**.
Adresa: O.P. 3 Iași, CP. 862.

EXCURSII EXTERNE NET '95

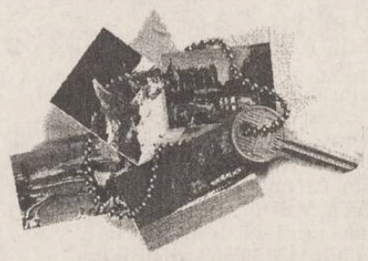

Noi vă oferim cheia unor VACANȚE EXTRAORDINARE!!!
Informații și inscrieri:
IAȘI - Casa Modei - mezanin
Telefon 032-117596
TÎRGU FRUMOS - Telefon 032-712408
net
KLM AGENT

MONITORUL JURIDIC

Răspunsuri la scrisori

■ *Majorarea unilaterală a chiriei, în lipsa unei clauze contractuale exprese*

În anul 1991 s-a încheiat un contract de închiriere a unui spațiu comercial pentru o durată de 5 ani. În contract nu s-a prevăzut o clauză privind renegocierea chiriei în funcție de creșterea ratei inflației.

Întrebarea care ni s-a pus se referă la dreptul proprietarului de a solicita chiriașului plata chiriei majorate în funcție de coeficientul de inflație.

Răspuns: În raport cu liberalizarea prețurilor și cu creșterea ratei inflației ce a urmat de la data încheierii contractului, proprietarul este în drept să pretindă o chirie mai mare, chiar dacă în contract nu s-a prevăzut o astfel de clauză.

În sustinerea acestui răspuns, am avut în vedere dispozițiile art. 970 Cod Civil, potrivit căruia convențiile obligă nu numai "la ceea ce este expres" prevăzut în ele, dar și la "toate urmările pe care echitatea, obiceiul sau legea le impun".

■ *Realizarea acțiunii de lichidare a creanțelor prin înființarea și validarea popririi contului debitorului*

Ne-au fost adresate multe întrebări de către agenții economici, atît cu capital de stat cît și privat, cu privire la posibilitatea încasării creanțelor prin înființarea și validarea popririi contului debitorului. S-a precizat că deși unele instante au admis acțiunile de înființare și validare a popririi contului deschis la banca debitorului, băncile refuză să procedeze la executarea sentințelor judecătorești.

Întrebarea care ne-a fost adresată se referă la modul de aplicare a dispozițiilor Legii nr. 76/1992 - republicată în 1993 - și la respectarea acesteia de către bănci.

Răspuns: În legătură cu această problemă de la început trebuie să precizez că ne aflăm într-un vid legislativ, cu consecințe deosebite asupra economiei naționale. Vidul legislației a fost generat de abrogarea, în 1991, a Legii finanțelor, nr. 9/1972, și, implicit, a Normelor metodologice privind efectuarea plăților între întreprinderile de stat.

Legea nr. 76/1992 - republicată în 1993 -, Ordonanța Guvernului nr. 18/1994 - aprobată prin Legea nr. 12/1995, reglementări apărute în ultima perioadă, nu au reușit să suplinească vechile reglementări. Mai mult, imperfecțiunile acestor reglementări au condus la înrăutățirea sistemului de plăți dintre agenții economici.

Prevederile art. 2 din Legea nr. 76/1992, republicată, se referă la recuperarea de către bănci a eventualelor credite de compensare, nerambursate la scadență, din încasările ulterioare, fără a se admite priorități, acestea avînd caracterul unor măsuri excepționale. De altfel, legea se referă expres și limitativ la măsuri de rambursare a creditelor rezultate din acțiunea de compensare.

Cu privire la faptul că băncile refuză să execute sentințele judecătorești de înființare și validare a popririi, opinia noastră este că aceasta se justifică. În cazul deschiderii unui cont de către un agent economic pentru efectuarea operațiunilor de încasări și plăți la o bancă, conform contractului de cont, obligația băncii constă în a asigura o derulare normală a operațiunilor de încasări și plăți, dispuse de client. Legea nu prevede o altă sancțiune pentru alte activități ale băncii decît cele legate de operațiunile de încasări și plăți. Astfel, banca nu are poziția de datornic a clientului său și, ca atare, nici prevederile art. 452 din C. pr. C. nu-și găsesc aplicabilitatea. Situația creată în prezent impune necesitatea urgentării apariției reglementărilor legale privind instituția falimentului.

■ *Fond funciar - terenuri date în folosință unor cooperatori*

Am fost solicitați să dăm un sfat pentru următoarea situație privind aplicarea Legii nr. 18/1991: - în timpul cît au ființat CAP-urile, au fost date în folosință loturi de teren în grădinile din intravilan ale foștilor proprietari. În perioada cît au avut în folosință asemenea terenuri, au plantat copaci, viță-de-vie. După apariția Legii 18/1991 - pentru aceste suprafețe li s-a reconstituit dreptul de proprietate foștilor proprietari. Întrebarea se referă la dreptul celor ce au avut în folosință aceste loturi pe care au plantat vii, copaci: au dreptul la despăgubiri de la actualul proprietar căruia i s-a reconstituit dreptul de proprietate.

Răspuns: Conform prevederilor art. 24, alineat 2 din Legea nr. 18/1991 - persoanele respective au dreptul la o despăgubire egală cu contravaloarea acestora.

Cons. juridic Mina LOZONSCHI

Notă: Așteptăm cu interes scrisorile dvs. și, eventual, sugestii.

Consultații juridice:
- marți: 16,30 - 17,30
- vineri: 14,30 - 15,30

DIN TELEFOANELE, SCRISORILE ȘI AUDIENȚELE ZILEI

Rubricile "Din scrisorile, telefoanele și audiențele zilei" și "Ultimul vagon poștal" au menirea de a asigura un dialog direct între cititori și reprezentanții principalelor instituții publice. În cadrul acestor rubrici cititorii își pot exprima opiniile în legătură cu diverse probleme locale și de interes național. Semnatarii scrisorilor sînt rugați să folosească un limbaj decent și să nu aducă acuzații nefondate.

■ *Concurs Miss Universitas*

Casa de Cultură Studențească Iași anunță organizarea selecției pentru faza pe centrul universitar a concursului Miss Universitas, ce va avea loc în cadrul unui spectacol de gală, în sala Gaudeamus, la data de 9 iunie, ora 19,00.

Ocupantele primelor trei locuri vor participa la faza națională, ce se va organiza în perioada 2-12 august la Costinești, cînd va fi aleasă și reprezentanta României la concursul Miss World Universitas.

Înscrieri și relații suplimentare în legătură cu pregătirea și participarea studentelor la concurs se pot obține la secretariatul Casei de Cultură Studențești, pînă la data de 31 mai a.c., între orele 10,00-15,00, telefon 032/117340.

■ *Constituirea Fundației "Sfîntul Pavel"*

Asociația Civilă "Copiii pentru copii", în calitate de membru fondator, anunță organizarea conferinței de constituire a Fundației umanitare "Sfîntul Pavel" din Iași, la data de 21 mai 1995, orele 9,30, în corpul B al Universității "Al. I. Cuza", etajul I. Membrii fondatori și membrii de onoare se vor prezenta la ora 9,00 în fața decanatului Facultății de Geografie, la același etaj.

Întrucît caracterul și scopul fundației sînt cunoscute din presă, sînt invitați să-și anunțe participarea cît mai mulți ieșeni, înscriindu-se la telefonul 032/142754.

■ *Apel în favoarea Ateneului Tătărași*

Corneliu Tucheac, din cartierul Tătărași, deplînge faptul că, pentru refacerea fostului cinematograf Ateneu Tătărași, planificată pentru anul 1985, dar sistată apoi, factorii abilitați nu manifestă nici o preocupare. "Ministerul Culturii, unde s-au perindat cîțiva miniștri, ar fi trebuit să aibă grijă de reconstruirea acestui tradițional lăcaș de cultură", afirmă Corneliu Tucheac, făcînd totodată un apel către ieșeni să subscrie fonduri în acest scop.

■ *1 Iunie la "Casa Speranței"*

Fundația "Casa Speranței", asociație neguvernamentală ce se ocupă cu instruirea copiilor cu handicap sever, roagă pe toți cei ce au posibilități financiare să sponsorizeze serbarea de 1 Iunie - Ziua Internațională a Copilului. Fundația poate fi contactată la telefonul 232020 sau la sediul său din str. Chișinăului nr. 21 (în spatele Policlinicii Industriale).

■ *Demersuri pentru aplicarea Legii 18/1991*

Constantin Vlaga, din Tibana, a făcut cunoscute Prefecturii unele nereguli făcute de comisia comunală în atribuirea unei suprafețe de 6 ha teren agricol lui Nedelcu C. Elena, văduva lui Nedelcu Ioan. Constantin Vlaga precizează că în registrul agricol al comunei nu figurează Ion Nedelcu, ci părinții săi, Petru și Aglaia, și numai cu o suprafață de 3,9 ha. Totuși, deși a făcut sesizări la timp, și la Prefectură și la Parchet, reclamînd că este vorba de un fals, pămîntul atribuit este exploatat de Elena Nedelcu, în mod ilegal. "Ciudat" este răspunsul primit de la Prefectură, la sesizările sale: "Vă facem cunoscut că pentru soluționarea cazierului (?!? n.r.) urmează să vă prezentați cu o cerere la comisia comunală de aplicare a Legii fondului funciar din cadrul comunei Țibana". Despre ce cazier e vorba, că doar el nu s-a adresat organelor judiciare sau polițienești?

Constantin IURAȘCU

Sumarul reclamelor din acest număr

S.C. Infotec S.R.L.	1B	Societatea de Asistență Financiară și Investiții	1A
S.C. Decar S.R.L.	1A	Cotidianul Ziua	8A
S.C. Tamaz Frigocarne S.A.	4A	Electric Puls	3A
Minolta	2A	Alfa Civic	4B
Regia Autonomă de Transport în Comun Iași	5A	Universal RX Group	4B
Iasim Coop S.A.	5A	Magazinul Materna	5A
Regia autonomă de apă-canal Iași	4A	Direcția Generală a Finanțelor Publice și Controlului financiar de Stat a Județului Iași	5A
Avatti Industries S.R.L.	2A	Bursa Moldovei	4A
Tineretul Liber	2A	Decora	4B
Fresco	8A	SSAB	4B
Computerland Center Iași	2A	Taxicom	3A
Institutul European pentru Cooperare Cultural-Științifică Iași	1A, 3A,4A		
Blues International	2A		
Log-Soft S.R.L.	2A		
Interelectric SA	2A		

HOROSCOP

BERBEC (21 mart. - 20 apr.):

Parcă totul vă stă împotrivă, deși nu vi se întîmplă mari nenorociri. Dar nu vă ies pasienţele, cu toate că folosiți aceleași mijloace.

TAUR (21 apr. - 20 mai):

Antenele dvs. funcționează corect, știrile pe care le-ați primit sînt corecte. Folosiți-le cu toată încrederea, aveți destule date pe care vă puteți baza.

GEMENI (21 mai - 21 iun.):

Nu prea înțelegeți de ce vi se ridică lumea în cap, dar nici nu faceți suficiente eforturi. Înseamnă că undeva ați greșit, nu buna credință vi se pune la îndoială.

RAC (22 iun. - 22 iul.)

Reveniți într-o dispută de principiu cu argumente și date concrete. Punctul dvs. de vedere nu poate fi contestat în fond, ci numai în formă.

LEU (23 iul. - 22 aug.):

Sînteți prea obișnuit(ă) să cîștigați fără prea multă bătaie de cap. Dar nu toate înfruntările se încheie după cîteva schimburi de cuvinte.

FECIOARĂ (23 aug. - 22 sept)

Presiunile care se fac asupra dvs. nu sînt de neglijat, dar nu e musai să cedați. Dacă nu există o altă variantă, vel puțin cădeți la pace.

BALANȚĂ (23 sept. - 22 oct.):

Nu trebuie să vă mire cînd colegii nu-și susțin punctul de vedere. Principiile cedează de foarte multe ori în fața intereselor de moment.

SCORPION (23 oct. - 21 nov.)

Ar fi absurd să credeți că toată lumea de abia așteaptă să recunoască meritele altuia. Luptați-vă pentru recunoașterea lor și nu vă plîngeți de persecuții.

SĂGETĂTOR (22 nov. - 21 dec.)

Nu sînteți obișnuit să vă luptați de unul (una) singur(ă), nici măcar pentru o idee. Gîndiți-vă bine: aveți nevoie de solidaritate sau sînteți comod(ă).

CAPRICORN (22 dec. - 19 ian.)

Nu vă oprește nimeni să folosiți toate mijloacele corecte (regulamentare). De ce credeți că adversarii sînt mai dispuși ca dvs. să exagereze în fair-play?

VĂRSĂTOR (20 ian. - 18 febr.)

Nu a început nici o vînătoare împotriva dvs., reacțiile colegilor sînt firești. Oricare om de pe lumea asta reacționează cînd e călcat pe coadă.

PEȘTI (19 febr. - 20 mart.)

Nu trebuie să căutați echivalențe acolo unde nu sînt decît simple coincidențe. Urmăriți-vă interesul fără încrîncenare, dar și fără indiferență.

LEGENDA:

- vă paște ghinionul
- prudența e mama înțelepciunii
- n-aveți nimic de pierdut
- șansa vă surîde

CARNETUL ZILEI

✞ **Sf. mc. Talaleu și Talasie; cv. Marcu POstitorul**
✞ **Sf. Împărați Constantin și Elena**

6° - 23° C VREMEA

■ Vremea va fi caldă și predominant frumoasă. Cerul va fi variabil, cu unele înnourări mai accentuate după-amiază, cînd sînt posibile ploi sub formă de averse, însotite de descărcări electrice. Vîntul va sufla slab la moderat, din sector sudic. Temperatura aerului va înregistra valori minime cuprinse între 7-9 grade Celsius, iar maxime - între 20-23 grade Celsius. **(Violeta HUSTIU - Centrul de Prevedere a Vremii Bacău)**

FARMACII DE GARDĂ

Farmacia nr. 2, Piața Unirii (tel. 116029).

SPITALE DE GARDĂ

SÎMBĂTĂ Spitalul "Spiridon" (tel. 142730): Clinica a III-a Medicală; **Spitalul de Urgență** (tel. 140690); **Maternitatea "Elena Doamna"** (tel. 210390/ 210394/210392).

DUMINICĂ Spitalul "Spiridon" (tel. 142730): Clinica a II-a Medicală; Clinica I Chirurgie; **Maternitatea "Cuza Vodă"** (tel. 143320).

TVR BUCUREȘTI

SÎMBĂTĂ TVR 1 7,00 La prima oră ■ 9,00 Șapte note fermecate. ■ **10,00 Film serial pentru copii: Reîntîlnire cu Black Beauty** (Anglia). Episodul 17 ■ 10,30 Pas cu pas. ■ 11,25 Vîrstele peliculei ■ 12,20 Cronografii; ■ 12,40 Cuvinte potrivite: ■ 13,10 1001 auditii: ■ **14,00 Actualități** ■ 14,10 Rădăcini spirituale: sculptorul Victor Roman ■ 14,40 Ora 25 - Tranzit TV ■ 19,15 Teleenciclopedia ■ **20,00 Actualități** ■ **20,45 Film serial: Columbo** (SUA). Ultimul episod ■ 22,15 Dragi mi-s cîntecele mele! ■ **22,45 Actualități** ■ **23,00 Film serial: Telefonul de la miezul nopții** (SUA) ■ 23,55 Zodiac astro show ■ 1,20 Pentru Jimi, cu dragoste... "1995 - Anul Hendrix". Emisiune dedicată marelui muzician Jimi Hendrix.

TVR 2 7,00 Întîlnirea de sîmbătă. Program al Studioului TVR din Cluj-Napoca ■ 12,00 MTV: Disco Dance ■ 13,00 Est Meridian Magazin de sfîrșit de săptămînă. Program al Studioului TVR din Iași. ■ **16,00 Desene animate: Pif și Hercule (CFI)** ■ **16,30 Film serial: Și bogații plîng** (Mexic) ■ 17,00 Itinerare spirituale: ■ 17,30 Serată muzicală TV. ■ 20,30 Pariați pe campion! ■ 21,00 TVM: Mesager ■ 21,30 Planeta Cinema - 100 ■ 22,00 Săptămîna sportivă ■ **22,30 Film serial: Santa Barbara** (SUA). Episodul 159 ■ 23,15 Interferente: Religie și societate ■ 0,15 Miss România 1995 pentru circuitul Miss World, 1995. ■ 0,35 Jazz Alive Show

DUMINICĂ TVR 1 7,30 Bună dimineata! ■ 8,30 Clubul lui Gulliver. ■ **9,30 Film serial pentru copii: Fantastica familie Mellop** (Australia, 1992). Episodul 35. ■ 10,00 Lumină din lumină. ■ 11,30 Din albumul celor mai frumoase melodii populare ■ 12,00 Viața satului. ■ 13,30 Atlas ■ **14,00 Actualități** ■ 14,10 Poșta TV ■ 14,20 Video-magazin. ■ **17,50 Serial SF: Star Trek - Generația următoare.** Producție SUA, Episodul 75. Confruntare între două lumi (II) ■ 18,45 A doua Românie; Adaptare din mers ■ 19,15 Robingo. ■ **20,00 Actualități** ■ **20,45 Film artistic; Marilyn și eu** (SUA, 1991). Premieră pe țară. ■ 22,20 Tragerile LOTO special 6/49 și Noroc ■ **22,30 Actualități** ■ 22,45 Duminica sportivă ■ **23,05 Film serial: Maddie și David** (SUA) ■ 24,00 MTV Greatest Hits ■ 0,30 Avanpremieră ■ 0,45 Nocturna lirică Geo Dumitrescu.

TVR 2 7,00 5 x 2 Magazin duminical. Program al studioului TVR din Iași ■ 13,00 MTV: Disco Dance ■ **14,00 Actualități** ■ **14,10 Film artistic: Felix și Otilia** (România, 1972). ■ **16,30 Film serial: Și bogații plîng** (Mexic) ■ 17,00 Magazin sportiv ■ 20,00 In memoriam: baritonul Mihail Arnăutu. ■ 21,00 TVM: Mesager ■ 21,30 Descoperirea planetei. Vechi asezări englezești ■ 22,00 Ritmuri muzicale ■ 22,15 La puterea a doua ■ **23,00 Film serial: Santa Barbara** (SUA). Episodul 160 ■ 23,45 Fragil music experience.

TVR IAȘI

SÎMBĂTĂ Pr. II, 13,00 - 16,00 Est Meridian Magazin de sfîrșit de săptămînă. Arta conversației: Ulițe și amintiri ieșene: Strada Albă - rubrică de Oana Lazăr; Inerții incomode: Lumi în derivă - rubrică de Violeta Cincu; Vă propunem: Pompiliu Ștefan; Video jazz show: rubrică de Alex Vasiliu; "Aniversarea" - film artistic de scurt metraj; Muzică populară; Desene animate; Magic Mix - rubrică de Mati Botezatu; Documentar preluat de la Deutsche Welle; Dedicații muzicale; Autograf Virgil Popescu; Concursul emisiunii. Realizatori Irina Păcurariu, Ligia Olteanu.

DUMINICĂ Pr. II, 7,00 - 13,00 - "5 x 2": O mască rîde, o mască plînge; - invitată actrita Rodica Mandache; A fost odată un bal mascat; Măștile frumuseții; Și păpușile au suflet; Răsfoind arhiva sentimentală; Omule, pomule - jocuri tradiționale cu măști din Nereju-Vrancea; De dragoste și dor: Cîntece populare interpretate de Elena Mîndrescu si Constantin Atodiresei, solisti ai orchestrei "Rapsozii Botoșanilor" - rubrică de Vasile Pohoață ■ 8,00 Țara lui Piticot - rubrică de Andreea Gheorghiță: Fascinația muzicii - Avanpremieră la "Festum Musicae" - ediția a XIII-a - rubrică de Alex Vasiliu ■ 9,45 Telerebus '95 ■ 10,00 Film serial: Cristal (episodul 19); Umor la "5 x 2"; Oleacă de taifas - invitat Adrian Marino în dialog cu Grigore Ilisei (II) ■ 1,45 Film serial: Dr. Quinn (r); Dedicații muzicale; Concursul emisiunii. Realizatori, Carla Tompea, Liviu Tudorache.

TELE M

SÎMBĂTĂ 6,30 Deschiderea emisiei ■ 7,00 S'Tele'M ■ 7,30 Observator ■ 8,30 Film artistic: "Din Iad spre victorie" (aventuri-război) ■ 10,00 Film serial pentru copii: "Arbaleta", ep. 41 ■ 10,30 Junior Club ■ 11,30 Film artistic pentru copii: "Mica prințesă". ■ 13,00 Problemele orașului ■ 13,45 America's Top Ten ■ 14,15 Jurnalul poliției rutiere ■ 14,30 Film artistic: "Roboman" (aventuri) ■ 16,10 Film artistic: "Jocurile crimei" (polițist) ■ 17,50 Magazinul de muzică ■ 18,00 Film artistic: "Lupii de stepă" (dramă). ■ 20,00 Desene animate ■ 20,30 Film artistic: "Aurul din apa neagră" (aventuri) ■ 21,45 Film artistic: "Tim" ■ 23,20 Film artistic: "Cineva în spatele ușii" (acțiune).

DUMINICĂ 7,30 Deschiderea emisiei ■ 8,00 Observator ■ 9,00 Matineu pentru copii. Film artistic: "Pantoful Cenușăresei" ■ 10,15, Film serial pentru copii: "Arbaleta", ep. 42 ■ 10,45 Video Show - emisiune de divertisment. ■ 11,45 Desene animate ■ 12,00 Film documentar: "Praful războiului" partea I: "Cîntecul armelor" ■ 13,00 Tele'M & Radio Hit Show - emisiune dedicată Sărbătorii Sfinților Împărați Constantin și Elena ■ 15,00 Memoria cîntecului francez ■ 15,45 Desene animate ■ 16,00 Top Tele'M ■ 16,45 Noutăți cinematografice ■ 17,00 Publicitate și muzică ■ 17,15 Alternativ SF ■ 19,15 The Album Show ■ 20,00 Desene animate ■ 20,30 Film artistic: "Colt, calibrul 38" (polițist) ■ 22,15 Film artistic: "Salome, unde a dansat" (dramă). ■ 23,45 Videoclipuri muzicale.

TV EUROPA NOVA

SÎMBĂTĂ 10,00 Deschiderea programului ■ 10,05 Mati Nova ■ 14,00 Europa Nova TV Chart ■ 15,00 Pulsul planetei - "Oamenii - șobolani" ■ 15,30 Film: "Crăciun în Connecticut" (r) ■ 17,00 Terra ■ 17,30 Film serial: "Sărmana Clara" (ep.28) ■ 18,15 Euromusic ■ 18,35 Desene animate ■ 19,00 Infonova ■ 19,35 Stadion - Finala Cupei UEFA: Juventus Torino - Parma. ■ 20,00 Videoclip '95 ■ 20,30 Lumea filmului. ■ 20,55 Publicitate ■ 21,00 Film: "Londra cheamă «Polul Nord» ■ 22,35 Infonova ■ 22,45 Night Club ■ 22,45 Umor, varietăți ■ 23,00 Concurs: Videoclipul celebrităților ■ 23,45 Umor: Vacanța mare - niște tărani ■ 10,30 Film: "Curly Sue" ■ 2,00 Concert: Depeche Mode (II).

DUMINICĂ 10,00 Deschiderea programului ■ 10,05 Mati Nova ■ 14,00 Salata de întrebări. ■ 15,00 Un secol de cinema - Stilul lui Orson Welles. Film: "Falstaff" ■ 16,50 Intermezzo muzical ■ 17,00 Carusel. ■ 18,30 Desene animate ■ 19,00 Infonova ■ 19,35 Pași spre orizont: "Viena - Festivalul de fanfară. Ediția a XV-a" (II) ■ 20,00 Videoclip '95 ■ 20,30 Vitralii ■ 21,00 Film: "Charlot" ■ 23,15 Infonova ■ 23,25 Magazin sportiv. ■ 23,45 Film serial: "Sărmana Clara" (ep.26)(r).

TV SATELIT

RTL

SÎMBĂTĂ 6,30 Seriale, desene animate ■ 10,55 Disney & Co. (d.a., rep.) ■ 12,15 California Dreams (s.co) ■ 12,45 Printul din Bel-Air (s) ■ 13,15 Casa plină (s) ■ 13,45 O familie puternică (s) ■ 14,15 Cine e șeful aici? (s) ■ 14,50 240 Robert (s.a.) ■ 15,50 Knight Rider (s.a.) ■ 16,50 A-Team (s.a.) ■ 17,50 Beverly Hills, 90210 (s): "Mr. Walsh pleacă la Washington" (p.I) ■ 18,45 Melrose Place (s): "Psihoterapia" ■ 20,10 Mini Playback Show ■ 21,15 O nuntă de vis (show) ■ 23,00 Cum ați zis? (show) ■ 0,00 Sîmbătă noaptea la RTL ■ 1,00 Cyborg (f.a. SUA, 1992) ■ 2,45 Vulturul roșu (f/r) ■ 4,20 Cyborg (f/r) ■ 5,50 Melrose Place (s/r).

DUMINICĂ 6,40 Seriale, desene animate ■ 8,00 Disney & Co. (r) ■ 9,20 Tom și Jerry copii (d.a) ■ 11,00 Team Disney (d.a. & filme) ■ 12,30 Înapoi în trecut (s) ■ 13,25 Căldură tropicală (s.p) ■ 14,20 Cine e șeful aici? (s, 2 ep.) ■ 15,20 Dădaca (s.co. SUA 1993/1994, episodul pilot) ■ 15,50 Reportaje Disney ■ 17,55 Thunder în Paradis (s.a) ■ 18,50 Westerdeich (s) ■ 20,15 Thunder în Paradis (s.a.) ■ 21,15 Iubito, plec pentru afaceri (co. Germania 1994) ■ 23,10 Magazin TV Spiegel ■ Întrebări... talk-show cu H. Meiser și R. Herzog ■ 1,00 Kanal 4 (scurt-metraje, concerte, interviuri, clipuri) ■ 2,15 Kojak (s/r) ■ Crima e pasiunea ei (s/r) ■ 4,00 Reluări.

PRO 7

SÎMBĂTĂ 7,10 Cei trei din Riptide (s) ■ 8,00 Desene animate ■ 12,10 Pantera roz (d.a./r) ■ 12,40 Parker Lewis (s.co) ■ 13,05 Flirtul străzii, cu G. Holzach ■ 13,35 Superman (s/r) ■ 14,30 Călătorie pe fundul mării (s) ■ 15,25 Cei trei din Riptide (s/r) ■ 16,20 Pro Movie (mag. de cinema) ■ 16,55 Scalvii Romei (f.ist. Germania/Italia/Spania, 1960) ■ 18,55 Cousteau: Aventuri în ocean (do, Franta 1993) ■ 20,00 Tom și Jerry (d.a.) ■ 20,30 Familia Simpson (s. d.a.) ■ 21,15 Vînătoarea omului invizibil (co. SUA, 1992) ■ 23,15 Alien 3: Renașterea (f.SF Anglia/SUA, 1992) ■ 1,30 Gasca nemiloasă (f.a. SUA, 1986) ■ 3,20 Seabo (w. SUA 1977) ■ Reluări.

DUMINICĂ 6,45 Călătorie pe fundul mării (r) ■ 7,35 Desene animate ■ 11,30 Garfield și prietenii lui (d.a.) ■ 12,25 Superboy (s, SUA 1989) ■ 12,50 Omul din Atlantis (s) ■ 13,40 Ben Cropp (do) ■ 14,45 Prinde-mă dacă poți! (co. SUA 1989) ■ 16,45 Evadare în Atena (f. Anglia 1979) cu Roger Moore ■ 18,50 Diagnosticul e crima (s.p.) ■ 19,50 Highwayman (s.a. SUA) ■ 21,15 Ultima insulă (f.a. Olanda 1990) cu Paul Freeman ■ 23,15 Palm Beach Duo (s.p.) ■ 0,15 Povești din lumea umbrelor (f. fantastic SUA '90) ■ 1,55 2 contra 2 (talkshow) ■ 2,25 Confesionalul II (f.p. SUA 1989), cu K. Carradine ■ 4,10 Pro movie (mag./r) ■ Omul din Atlantis (s/r) ■ Parker Lewis (s/r).

MTV

SÎMBĂTĂ 8,00 Weekend-ul muzicii alternative: "De la Nick Cave la Nirvana" ■ 11,00 Most Wanted - retrosp. ■ 11,30 Zig & Zag Show ■ 12,00 Marele ecran, cu K. Segers ■ 12,30 Topul britanic, cu C. Lillypally ■ 14,30 Videoclipuri în premieră ■ 15,00 Pearl Jam unplugged ■ 16,00 Deus în concert ■ 16,30 Weekend-ul muzicii alternative ■ 17,30 Rockumentar Cure ■ 18,00 Muzică de dans, cu Simone ■ 19,00 Marele ecran, cu K. Segers ■ 19,30 MTV știri: ediție de week-end ■ 20,00 Top-ul 20 european ■ 22,00 Live unplugged ■ 23,00 Muzică soul ■ 0,00 Videoclipuri în premieră ■ 0,30 Zig & Zag show ■ 1,00 Yo! MTV Raps.

DUMINICĂ 9,30 Topul 20 american ■ 11,30 MTV știri: ediție de week-end ■ 12,00 Marele ecran, cu K. Segers ■ 12,30 Topul 20 European ■ 14,30 Videoclipuri în premieră ■ 15,00 Sport la MTV, cu Dan Cortese ■ 15,30 Lumea reală 1 ■ 16,00 Hole unplugged în Seattle ■ 17,00 Week-end-ul muzicii alternative: "De la Nick Cave la Nirvana" ■ 18,30 Therapy în concert ■ 19,00 Week-end-ul muzicii alternative ■ 20,00 Smashing Pumkins în concert ■ 22,00 120 minute - muzică alternativă ■ 0,00 Beavis & Butt-head (d.a) ■ 0,30 Headbangers Ball ■ 3,00 Videoclipuri, cu VJ Hugo.

EUROSPORT

SÎMBĂTĂ 9,30 Fotbal. Cupa UEFA - aspecte din ediția '94-'95 (r) ■ 10,30 Fotbal. Cupa Campionilor Europeni - prezentarea echipelor care își vor disputa finala competiției la Viena, pe 24 mai ■ 12,30 Keirin. Circuitul japonez ■ 13,30 Box international ■ 15,00 Triatlon. Pro Tour - St. Croix, Virgin Islands, SUA (r) ■ 16,00 Lupte. Superstaruri mondiale ■ 16,45 Motociclism. MP al Germaniei de la Nuerburgring - antrenament, clasa 500 cc (direct) ■ 17,45 Automobilism. Formula 1. Magazinul curselor de Mare Premiu ■ 18,15 Motociclete cu atas. MP al Germaniei de la Nuerburgring (direct) ■ 19,00 NASCAR Winston Cup: "Winston Select 500" - Talladega, Alabama (r) ■ 20,00 Autoturisme de teren. Circuitul International Grand Tourism - etapa a sasea, Donnington, Marea Britanie (r) ■ 20,30 Curselе de camioane. Cupa europeană '95 - Dijon ■ 21,00 Sporturi cu motor. Magazin SPECIAL ■ 22,30 Autoturisme de teren. DTM - Campionatul german; etapa a treia - Mugello, Italia (înreg.) ■ 23,00 Motociclism. MP de la Nuerburgring; antrenament - clasa 500 cc (r) ■ 0,00 Box. Gala meciurilor antologice ■ 2,00 Magazinul international al sporturilor cu motor ■ 3,00 Închiderea programului.

DUMINICĂ 9,30 Motociclism. MP de la Nuerburgring; antrenament - clasa 500 cc (r) ■ 10,30 Motociclete cu atas. MP de la Nuerburgring (r) ■ 11,00 Campionatul Mondial de motociclism - etapa întîi, Hockenheim (r) ■ 12,00 Motociclism. Magazinul curselor de fond ■ 13,00 Motociclism. MP de la Nuerburgring - cursele în direct la clasele 125, 250 și 500 cc ■ 15,45 Motociclism. Trofeul Thunderbike. Etapa a doua - MP de la Nuerburgring ■ 17,30 Sporturi cu motor. Magazin SPECIAL ■ 19,00 Atletism. MP IAAF - 1995. Runda a doua - competiția atletică de la New York (direct) ■ 22,00 Autoturisme de teren. DTM - Campionatul german - etapa a treia, Mugello, Italia (înreg.) ■ 23,00 Motociclism. MP de la Nuerburgring ■ 1,00 Sporturi cu motor. Magazin SPECIAL ■ 2,30 Închiderea programului.

UNIVERSITATEA "AL. I. CUZA"

■ Lucrările Simpozionului "Lucian Blaga - Ion Barbu", organizat de Facultatea de Litere a Universității "Al. I. Cuza", continuă astăzi, de la orele 8,30, în amfiteatrul III-11. Vor prezenta comunicări: conf. dr. Radu Rotaru, conf. dr. Leonida Maniu, preparator Felicia Dumas, conf. dr. Nicolae Crețu, prof. Valeriu Nestian, prof. dr. Gh. Bantaș, prof. dr. Dan Brînzei, lector Florica Ciodaru-Courriol, prof. dr. Petru Ursache, cercetător dr. Cristina Florescu, Carmen Blănaru, asistent Sergiu Ailenei. Lucrările simpozionului vor continua duminică, 21 mai, la Chișinău, unde va avea loc o sesiune de comunicări.

MUZEUL LITERATURII ROMÂNE

■ Muzeul Literaturii Române Iași în colaborare cu Biblioteca "Gh. Asachi" și Societatea Culturală Turistică "Ginta Latină" organizează în zilele de 20-21 mai "Zilele Gintei Latine". În program:

- 20 mai, orele 11,00, Muzeul Teatrului "Vasile Alecsandri - întemeietor al teatrului românesc original". Invitați: prof. univ. Antoaneta Macovei, regizorul Bogdan Ulmu, scriitori români din Iugoslavia;
- spectacolul "Arvinte și Pepelea" de V. Alecsandri, Teatrul "Luceafărul";
- expoziție documentară "V. Alecsandri și teatrul";
- 21 mai, orele 11,00, Casa memorială "V. Alecsandri" Mircești;
- "Războiul de Independență reflectat în opera lui V. Alecsandri";
- expoziția de cartofilie reprezentînd case memoriale.

Invitați - scriitori români din Iugoslavia.

TEATRUL NAȚIONAL

■ Teatrul Național "Vasile Alecsandri" prezintă astăzi, 20 mai, la orele 19,00, premiera spectacolului "Cui i-e frică de Virginia Woolf" de E. Albee, în regia studentei ATF Silvia Ionescu. Scenografia: Marfa Axenti. În distribuție: Sergiu Tudose, Violeta Popescu, Adi Carauleanu, Catinca Tudose.

Duminică, 21 mai, de la orele 18,00, în sala Studio a Teatrului National, studentii anului IV actorie (clasa conf. Mihaela Werner), de la Academia de Arte "George Enescu", secția actori-mînuitori de păpuși, vor susține spectacolul cu piesa "Piatra din casă", comedie muzicală de Vasile Alecsandri.

OPERA ROMÂNĂ

■ Opera Română Iași prezintă astăzi, 20 mai, la orele 11,00, spectacolul "Motanul încălțat", operă în două acte de C. Trăilescu. Conducerea muzicală; Leonard Dumitriu.

BIBLIOTECA "GH. ASACHI"

■ La Biblioteca "Gh. Asachi" va avea loc astăzi, 20 mai, la orele 16,00, o nouă audiție muzicală. În program: I. Dumitrescu - "Preludiu simfonic"; G. Saint-Saens - "Concertul nr. 3 pentru violină"; E. Grieg - "Peer Gynt". Prezintă: prof. Maria Ropotă.

CINEMATOGRAFE

■ **Cinematograful "Victoria"** (telefon: 112502) - 19-25.V.1995 - orele: 9; 11; 13; 15 ***"Vînătoare de oameni".*** Producție SUA, 1993. Thriller polițist cu Jean Claude Van Damme: 19-25.V.1995, orele 17;19 ***"Colonelul Chabert".*** Producție Franta, 1993. Ecranizare după Balzac. Cu: Gerard Depardieu, Fanny Ardant, Fabrice Luchini, Claude Rich. Premieră.

■ **Cinematograful "Republica"** (telefon: 114327) - 19-25.V.1995 " orele: 9; 11; 13; 15 ***"O răpire cu bucluc".*** Producție SUA, 1994. Comedie după un scenariu de John Hughes. 19-25.V.1995 orele:17; 19 ***"Cel mai iubit dintre pămînteni".*** Producție România, 1993. După romanul omonim de Marin Preda. Regia: Serban Marinescu. În rolul principal: Ștefan Iordache. (Reluare prilejuită de comemorarea a 15 ani de la moartea lui Marin Preda).

■ **Cinematograful "Copou"** (telefon: 145738) 19-25.V.1995 - orele: 9; 11; 13; 15; 17 ***"Evadare din Absolom.*** Producție SUA, 1994, Thriller SF cu Ray Liotta. 19-25.V.1995, ora 19 "Ecran - club (Ciclul "Mari regizori") ***"Senatorul melcilor".*** Producție România, 1994. Satiră de Mircea Danieliuc. Film selectionat în competitia oficială a Festivalului international de la Cannes, 1995.

■ **Cinematograful "Dacia"** (telefon: 164740) - 19-25.V.1995 - orele: 9; 11; 13; 15; 17; 19 ***"Specialistul".*** Producție SUA, 1994. Thriller cu Sylvester Slallone. (De marți pînă joi), 23-25.V.1995, orele 9; 11; 13; 15; 17; 19 ***"Academia de poliție. Misiune la Moscova".*** Producție SUA, 1994. Comedie polițistă. Regia Alan Metter.

■ **Videoteca** - Sala mică a cinematografului "Republica". Orele 10; 12; 14; 16; 18; 20.

TELEFOANE UTILE

- SALVARE: 961
- POMPIERI: 981
- POLIȚIE: Inspectoratul Județean Centrala 140720; Dispecerat 146666; Municipiu Centrala 140020 Dispecerat 146840/955 Ofiter de serviciu 146850; Serviciul Circulație - 140070.
- SERVICII MEDICALE MOBILE (asistență medicală de urgență la domiciliu): 113130/569, zilnic între orele 7,00-23,00
- AGENȚIA C.F.R.: 147673
- INFORMAȚII GARĂ: 146333
- AUTOGARĂ: 146587
- TAXICOM, dispecerat: 953,

MONITORUL DE IAȘI

Un nou ajutor finaniar extern pentru Guvernul Văcăroiu

BIRD a acordat României un credit de 175 milioane USD

Banca Internațională pentru Reconstrucție și Dezvoltare a acordat României un credit pentru dezvoltare industrială în valoare de 175 milioane USD. Creditul este orientat spre finanțarea creșterii producției pentru export, în întreprinderile viabile, capabile să-și asume riscuri valutare, și spre asistență tehnică și consultanță pentru personalul BNR și al băncilor comerciale, prin care se derulează sumele. Cabinetul a aprobat, vineri, reîntregirea contului României la BIRD, care se cifrează, în urma acestei operațiuni, la 25 miliarde lei.

Infuzie de capital străin

Producătorul belgian de bere Interbrew a înființat o societate mixtă în România

Producătorul belgian de bere Interbrew SA a fondat o societate mixtă în România, care deține cea mai mare piață în domeniu din Europa de Est, după Polonia. ***"Europa Occidentală este pentru noi o piață suprasaturată. Credem că locul firesc unde trebuie să investim este estul Europei"***, a declarat directorul firmei Interbrew, ***Michel Naquet-Radiguet***. Noua societate mixtă, SC Bianca Interbrew Bergenbier SA, este o societate mixtă, cu 50% din capital deținut de investitorii privați autohtoni și statul român. Interbrew a investit în noua societate mixtă 11 milioane dolari. Firma belgiană, cunoscută mai ales pentru marca Stella Artois, a deschis deja o fabrică de bere în România și este o prezență importantă în Ungaria, Croația și Bulgaria, unde, în general, a cumpărat fabrici de bere existente. Berea Bergenbier va costa 560 lei (30 cenți) sticla. Fabrica din Blaj are o capacitate de 450.000 hl, respectiv 90 milioane sticle, reprezentînd 7% din piața autohtonă, față de 30% cît deține Interbrew în Ungaria și Croația.

Noi reglementări privind desfășurarea activității comerciale

Licența de distribuție și atestatul profesional vor deveni obligatorii

Guvernul a aprobat în ședința de vineri proiectul ***"Legii privind comercializarea produselor și serviciilor comerciale"***. Legea instituie obligativitatea deținerii licenței de distribuție și a atestatului profesional în activitățile de comert. Intemediarii din comerțul en gros vor deveni categorie juridică distinctă, prin elaborarea unor norme specifice. Se reintroduc profesiunile de reprezentant comercial, agent comercial, mișit și comisionar. Licența de distribuție care atestă capacitatea de desfășurare a exercițiului comercial se va acorda de către primării pe o perioadă de maxim zece ani. Atestatul profesional, care certifică minimum de cunoștințe în domeniu, va fi eliberat de către unitățile de învățămînt de profil. Absența licenței de distribuție, care va trebui obținută în maxim un an de la intrarea în vigoare a legii, se va sancționa cu amenzi cuprinse între 100.000 și două milioane lei.

Disensiuni liberale

Disputa PNL Quintus - PNL Câmpeanu continuă în două procese diferite

PNL-Quintus contestă, pentru a doua oară, hotărîrea de înființare, ca formațiune politică distinctă, a PNL-Câmpeanu, emisă de Tribunalul București. La data de 9 mai a.c., Tribunalul București a hotărît înființarea PNL-Câmpeanu. ***"Această hotărîre a fost contestată în termen legal, pe data de 16 mai a.c., la Curtea Supremă de Justiție, care urmează să fixeze termenul de judecată"***, a declarat, duminică, Agenției Mediafax, reprezentantul în instanță al PNL-Quintus, avocatul ***Darie Dejan***. Reamintim că, pe data de 7 martie a.c., Tribunalul București a hotărît înființarea PNL-Câmpeanu, care a fost contestată la Curtea Supremă. Pe 5 mai a.c., CSJ a casat hotărîrea Tribunalului București, din data de 7 martie, trimițînd dosarul spre rejudecare la aceeași instanță. Fără a aștepta soluționarea acestui dosar, PNL-Câmpeanu a înaintat o nouă cerere de înscriere ca partid la Tribunalul București, care s-a pronunțat favorabil, pe data de 9 mai a.c.

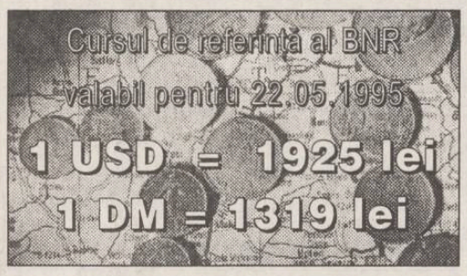

Patru inventatori din Pașcani vor primi drept plată o fabrică

(Continuare din pagina 1A)

În 1992, ***Florin Constantinescu, Ilie Avramiuc, Cezar Gordîn*** și ***Viorel Popițan***, autorii celor trei brevete de invenție care au rezolvat problema debitmetrului pentru apa grea, au înaintat conducerii "Retrom" S.A. o notă de negociere, conform Legii invențiilor și a Regulamentului de aplicare, prin care solicitau, ca recompensă materială pentru invenție, suma de 6 milioane lei. Însă, conducerea societății de la acea vreme a refuzat orice discuții pe marginea notei de negociere, drept pentru care inventatorii s-au adresat justiției.

De-a lungul desfășurării proceselor, la toate instanțele de judecată locale au survenit unele modificări față de pretențiile materiale avansate inițial. În urma unei contraexpertize solicitată de "Retrom" S.A., suma care trebuia să răsplătească invenția celor patru ingineri păscăneni a fost stabilită la 523 milioane lei.

Pe 21 martie 1995, Curtea Supremă de Justiție s-a pronunțat în cazul "Retrom", dînd cîștig de cauză inventatorilor. În urma obținerii de către inventatori a unei ordonanțe președințiale la cîteva zile după pronunțarea cauzei, s-a pus sechestru pe "Retrom" S.A. și au fost blocate conturile societății, pentru achitarea datoriilor către cei patru ingineri. Totuși, după o zi, a fost ridicat sechestrul și au fost deblocate conturile "Retrom" S.A. Pașcani, în urma unui memoriu înaintat de conducerea societății către Procurorul General al României, prin care se cerea deschiderea uni recurs în anulare din partea Parchetului General.

Conform procedurii adecvate acestor cazuri, Procurorul General poate amîna executarea sentinței prin acordarea a două termene, timp în care se verifică dosarul. Pînă în prezent, Parchetul General a acordat și cel de-al doilea termen, care va expira la data de 2 iulie 1995, după care se va vedea dacă se va face recurs în anulare sau dacă va rămîne definitvă sentința dată de Curtea Supremă de Justiție.

În paralel cu această situație, părțile implicate în litigiu își mențin punctele de vedere. Conducerea "Retrom" S.A. Pașcani consideră că soluția brevetată de cei patru ingineri ***"este minoră pentru a justifica remunerarea cu această sumă de bani"***, fapt care determină continuarea acțiunii prin cererea deschiderii unui recurs în anulare adresată Parchetului General. Pe de altă parte, inventatorii afirmă că nu cer decît ceea ce a fost stabilit în instanțele judecătoresti.

"Această sumă, de 523 milioane lei, pare imensă, însă, statul ne impozează 60%", ne-a declarat ***Cezar Gordîn.***

Inspectorul general, Rodica Luca, acuză conducerea Școlii 15 de "dezinformare" și de "organizarea de acțiuni de protest"

■ ***părinții și majoritatea profesorilor continuă să se împotrivească transformării Școlii 15 în unitate de aplicație***

Printr-un comunicat trimis Școlii 15, în cursul zilei de vineri, 19 mai a.c., inspectorul general al Inspectoratului Școlar Județean Iași, ***Rodica Luca (foto)***, informează școala că nu s-a luat încă o decizie finală în privința problemei transformării unității respective în școală de aplicații a Școlii Normale. Inspectorul general mai preconizează în comunicat: ***"conducerea Școlii "Ștefan Bârsănescu" Iași*** (n.r.- Scoala 15) ***se face vinovată de crearea unei stări de incertitudine în rîndul cadrelor didactice și al părinților prin dezinformarea acestora și organizarea unor acțiuni de protest față de o decizie care există doar în imaginația acesteia"***. Comunicatul se încheie cu: ***"a fi școală de aplicații este un merit și nu o pedeapsă"***. Părinții elevilor sînt însă de altă părere: ei au atenționat inspectoratul să renunțe la ideea transformării unității în școala de aplicații, în caz contrar comitetulde părinți urmînd să înainteze un memoriu către Ministerul Învățămîntului și către Comisia parlamentară pentru învățămînt. Precizăm că, după cum am relatat săptămîna trecută în ***"Monitorul"***, alături de părinții elevilor, majoritatea cadrelor didactice din Școala 15, au protestat împotriva ideii transformării unității în școală de aplicații. **(Dan FODOR)**

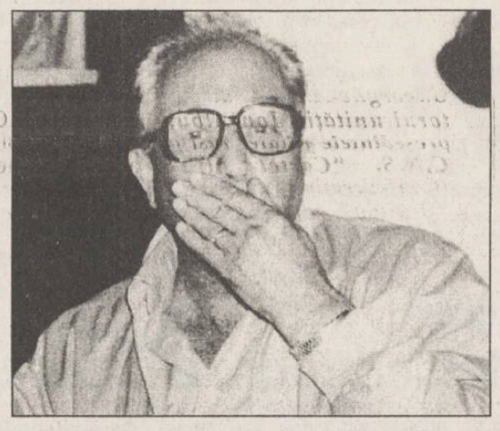

Arcadie Dubeț, directorul R.A. "Termoficare"

R.A. "Termoficare" are de recuperat de la ieșeni 7 miliarde de lei

R.A. "Termoficare" din Iași are datorii de circa 7 miliarde lei dar, în același timp, are de recuperat aproape aceeași sumă de la asociațiile de locatari.

Romeo Mistreanu, inginer-șef în cadrul regiei, afirmă că a ajuns la capătul răbdării: ***"După concilierile avute cu asociațiile de locatari în decembrie, am fost convins că vor fi încheiate toate conturile. Dimpotrivă, de atunci și pînă acum datoriile asociațiilor către noi au crescut și mai mult"***.

În momentul acesta, în Iași sînt peste 150 de asociații cu datorii de milioane sau zeci de milioane lei. În perioada 29 mai - 2 iunie, conducerea R.A. "Termoficare" le va chema pe toate acestea la sediul regiei pentru o ultimă rundă de concilieri. ***"Asociațiile absente, începînd chiar cu a doua zi, nu vor mai avea apă caldă în apartamente. Cele care vor semna din nou angajamente, dar care vor continua să nu plătească, vor păți același lucru"***, a ținut să precizeze Romeo Mistreanu, inginerul-șef al regiei.

Asociațiile de locatari aflate în cel mai mare pericol de sistare a apei calde sînt următoarele:

- Asociația de locatari Frumoasa 1 - 69,5 milioane lei datorie;
- Asociația de locatari Metalurgie 2A - 33 milioane lei;
- Asociația de locatari P.T. 6 Nicolina - 27,3 milioane lei;
- Asociația de locatari P.T. 7 Alexandru cel Bun - 26 milioane lei. **(G.G.)**

Ieri, în jurul orei 17,00

Accident feroviar la Podu Iloaiei

■ ***locomotiva care urma să fie atașată trenului a lovit în plină viteză întreaga garnitură***

Un accident feroviar s-a produs ieri, în jurul orei 17,00, în stația CFR Podu Iloaie, atunci cînd locomotiva electrică ce urma să fie cuplată la trenul personal 6466, Hîrlău-Iași, a suferit o defecțiune la sistemul de frînare, intrînd în coliziune cu garnitura de vagoane a trenului. În momentul impactului, viteza locomotivei era de aproximativ 20 km/h. ca urmare a șocului, cele cîteva sute de călători care se aflau în vagoane au fost aruncați de pe locurile pe care se aflau, izbindu-se de pereții despărțitori ai compartimentelor sau căzînd pe coridoare. Din fericire nu s-au înregistrat victime, accidentările nefiind grave. Personalul Hîrlău-Iași a înregistrat la sosirea în Iași o întîrziere de 70 de minute. **(Dorin BEJENARU)**

Procesul de modernizare a aeroportului ieșean stagnează

■ ***pînă la această oră, doar o parte din echipamentul de balizaj a fost cumpărată***

Procesul de modernizare a Aeroportului din Iași - demarat încă din 1994 - nu va începe efectiv pînă la sfîrșitul anului în curs, după cum a opinat comandantul acestuia, Alexandru Deac. Astfel, deși în toamna anului trecut, Guvernul a aprobat achiziționarea prin licitație de echipament de balizaj în valoare de un milion mărci, de la firma germană "Asea Brown-Bovery", la această oră doar o parte din aparatura necesară a fost cumpărată. După cum a precizat ***Alexandru Deac***, în luna iunie urmează să fie primit restul echipamentului de la firma germană, după care va fi demarată faza de montaj a acestuia. Comandantul aeroportului a subliniat că, întrucît pentru lucrările de construcții-montaj trebuie organizată o licitație, ce se va desfășura probabil la începutul trimestrului patru 1995, lucrările de montaj vor începe, cel mai probabil, la începutul anului viitor.

Comandantul Aeroportului Iași, Alexandru Deac, a mai adăugat că în 1996 vor fi începute și lucrările de extindere a aerogării (în baza unui proiect actual de hotărîre de Guvern), lucrări pentru care se vor aloca fonduri de investiții din bugetul anului viitor. În plus, tot pentru 1996, este prevăzută modernizarea fluxurilor aeriene, atît pentru liniile interne, cît și pentru cele externe, după cum a precizat Alexandru Deac. Aceasta, în condițiile în care va fi obținută aprobarea pentru mult așteptata internaționalizare a aeroportului ieșean. **(Mihaela BREZEANU)**

Manualele școlare valabile pentru concursul de admitere - 1995

(Continuare din numărul de sîmbătă)

LIMBA ȘI LITERATURA MAGHIARĂ

A. LIMBA MAGHIARĂ

Limba maghiară pentru clasa a V-a, ediția 1987, (1988, 1989, 1990, 1991, 1992, 1993, 1994) (autori: P. Kusyalik, J. Pentek); partea de gramatică integral.

Limba maghiară pentru clasa a VI-a, ediția 1988 (1989, 1990, 1991, 1992, 1993, 1994) (autori: A. Kaban, J. Kalapati, J. Pentek); partea de gramatică integral.

Limba maghiară pentru clasa a VII-a, ediția 1989 (1990, 1991, 1992, 1993, 1994) (autori: J. Kalapati, J. Pentek); partea de gramatică integral.

Limba maghiară pentru clasa a VIII-a, ediția 1990)1991, 1992, 1993, 1994) (autori: E. Dombi, J. Pentek, E. Tamas); partea de gramatică integral.

B. LITERATURA MAGHIARĂ

Literatura maghiară pentru clasa a IX-a, ediția 1991 (1992, 1993, 1994) (autor: D. Kozma): integral.

Literatura maghiară pentru clasa a X-a, ediția 1992 (1993, 1994) (autor: D. Kozma): integral.

Literatura maghiară pentru clasa a XI-a, ediția 1993 (1994)(autori: B. Marko, G. Lang): integral.

Literatura maghiară pentru clasa a XII-a, ediția 1994 (1993) (autori): Gy. David, Gs. Gyimesi, K. Bara, J. Csutak, J. Lazok): integral.

C. LIMBA ȘI LITERATURA MAGHIARĂ

Limba și literatura maghiară, manual pentru clasa a VIII-a, ediția 1990 (1991, 1992, 1993, 1994) (autori: E. Dombi, J. Pentek, E. Tamas); Capitolul A termento nyelv.

Manualele de literatura maghiară indicate la punctul B.

A DOUA LIMBĂ ȘI LITERATURĂ STRĂINĂ

LIMBA ȘI LITERATURA ENGLEZĂ

Limba engleză, clasa a IX-a (anul IV de studiu), ediția 1991 (1992, 1993, 1994) (autori: Doris Bunaciu, Georgiana Gălățeanu-Farnoaga); lecțiile: A man of Science, Invitation to Beautiful Romania, A Folk Festival, The Unstamped Envelope, At the Raiway Station, Sports and TV.

Limba engleză, manualele pentru clasele a IX-a, a X-a și a XI-a indicate pentru prima limbă străină.

LIMBA ȘI LITERATURA FRANCEZĂ

Limba franceză, pentru anul IV de studiu, ediția 1991(1990, 1992) (autor: Dan Ion Nasta); lecțiile: Le pays ou l'on revient toujours, Un musée original, Les Chasseurs de casquettes, Une fontaine dans le desert, La terrible entrevue, Etre homme, c'est être responsable. Problemele de gramatică și vocabular tratate în manual - integral.

Limba franceză, manualele pentru clasele IX-a, a X-a și a XI-a indicate pentru prima limbă străină.

LIMBA ȘI LITERATURA GERMANĂ

Limba germană, manual pentru anul IV de studiu, ediția 1991 (1992, 1993, 1994) (autori: Lidia Eremia, Mioara Savinută); lecțiile: Im Ferienlager Năvodari, Aurel Vlaicu, der Ikarus aus Bintinti, Der Wald, ein Reichturn unseres Landes, Das Dorf und Volkskunstmuseum, In einem Warenhaus, Donauland-scaften.

Limba germană, manualele pentru clasele a IX-a, a X-a și a XI-a indicate pentru prima limbă străină, fără lecturile suplimentare.

LIMBA ȘI LITERATURA RUSĂ

Limba rusă, clasa a VIII-a (anul IV de studiu), ediția 1991 (1992, 1993, 1994) (autori: C. Dumitriu, C. Nicolau, E. Proca): lecțiile: "Povtorenie v naciale ucebnogo goda"; "Strana, liudi priaroda"; "Musei sela i narodnogo tvorcestva"; "Lesa - bogatstvo nașei strani"; "Slepoi muzîkant"; "Pismo k materi"; "Solnțe, starik i devușka"; "Aurel Vlaicu"; "Xenia Rumianțeva"; "Povtorenie v konțe ucegnogo goda". Limba rusă, manualele pentru clasele a IX-a, a X-a și a XI-a indicate pentru prima limbă străină.

(Continuare în numărul de mîine)

Firma **SSAB**
vă invită
luni, 22 mai 1995
la noul său magazin
din **str. A. Panu nr. 1A**
unde veți putea găsi
toate produsele necesare
utilării și decorării
căminului dvs.
Tel./fax: 032/252486.

EN GROS, EN DETAIL CU PLATA ÎN RATE

TEL./ FAX: 21.31.30, 21.31.22
SC **DIVAS IMPEX** SRL
Str. G. Ureche nr. 3, bl. W. Măracineanu-parter
(în spatele Tribunalului, deasupra magazinului TOP MODA)
Program: 9.00 - 17.00, sîmbătă 9.00 - 12.00
OJT | TRIBUNAL | Str. G. Ureche | Reprez. Electronica | TOP MODA | DIVAS IMPEX | Bl. W. Măracineanu | Str. Sf. Lazăr (fosta 7 Noiembrie)
TV COLOR
-NEI
-ROYAL
-PLATINIUM
-GOLDSTAR
-GRUNDIG
-THOMPSON
-SHARP
-SANYO
-PRIMA
-AUDISONIC
combine muzicale radiocasetofoane, case de bani
Cu adevărat, cele mai mici prețuri din Iași!

ELVILA *mobilă nobilă*
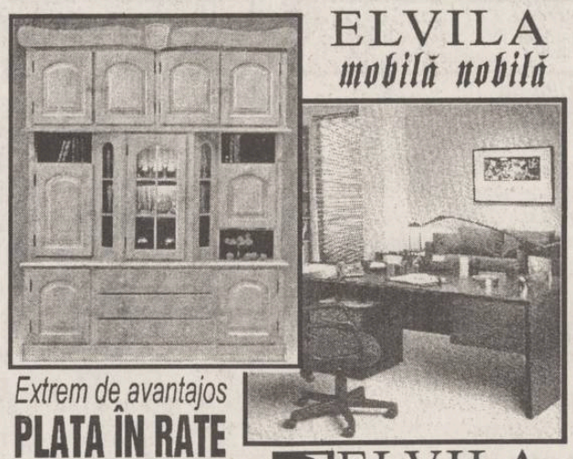
Extrem de avantajos
PLATA ÎN RATE
Expoziție etajul I al magazinului SUPERCOPOU
tel. 032/11.22.20, 211014
ELVILA international
Depozit: Str. Grăniceri nr. 3-9 depozite COMAT (în spatele Unității de Grăniceri Manta Roșie)
PROGRAM DEPOZIT: zilnic 9.00-17.00, sîmbăta 9.00-13.00.

STAYER
polizoare unghiulare - ∅180 - 230 mm
mașini de găurit -∅13 mm
mașini de șlefuit cu bandă - 75x457 mm
electropompe pentru irigați - 5m³/ha - 800 w
motopompe - 2 CP - 1 și 1/2 țoli
electrocompresor - 25/260 l/min
ALFA CIVIC
Șos. Națională 198, bl. B, sc. A, et. 7, ap. 26, CP 765, CP 3, **6600 Iași, România**, Tel./Fax (40)-32-13.76.13
unelte ▪ scule ▪ dispozitive ▪ accesorii ▪ aparate electrice ▪ instalații ▪ adezivi ▪ coloranți ▪ abrazivi

ITORUL EXTERN

...area unui președinte

...linton pozează nu ...tru, ci ca fotograf

Președintele Bill Clinton, deosebit de ...strat de faptul că este una dintre cele ...nai fotografiate personalități din lume, a "întors-o" într-un mod original celor care îl fotografiază în fiecare zi, dîndu-se drept "unul de-al lor". "Înarmat" cu un aparat de fotografiat și cu cîteva acreditări de presă afirmate de gît, Clinton a surprins invitații prezenți la dineul anual al Asociației Fotografilor de Presă de la Casa Albă, începînd să facă poze în stînga și-n dreapta și imitînd, în bătaie de joc, gesturile stereotipe pe care sute de fotografi le fac urmărindu-l pas cu pas, în fiecare zi. Ulterior, Clinton și-a justificat gestul: "Am vrut să vedeți cum e cînd sînteți fotografiați în timp ce mîncați".

Teoria chineză a reîncarnării

Beijingul îl consideră pe Dalai Lama sabotor și conspirator

China a reluat criticile la adresa lui *Dalai Lama* **(foto)**, liderul spiritual al Tibetului, pentru faptul că acesta a desemnat un băiat de șase ani ca fiind reîncarnarea lui Panshen Lama, cel de-al doilea lider spiritual din Tibet. Ziarele din Beijing îl descriu pe Dalai Lama ca fiind un sabotor și un conspirator, care intenționează să obțină independența Tibetului. Dalai Lama a recunoscut în băiatul de șase ani reîncarnarea fostului Panshen Lama, decedat în 1989. China a declarat că va iniția o cercetare paralelă pentru găsirea succesorului în funcția de Panshen Lama.

Restructurări americane

NASA va concedia 30.000 dintre angajații săi

Agenția Spațială Americană, NASA, a anunțat că intenționează să reducă numărul angajaților cu circa 30.000 în următorii cinci ani, ca urmare a reducerii sumelor alocate de bugetul SUA cu circa cinci miliarde de dolari. Administratorul NASA, Daniel Goldin, a declarat într-o conferință de presă că reducerile vor fi operate asupra locurilor de muncă, a facilităților și structurilor de conducere și în nici un caz în domeniile științifice, exploratorii și de aeronautică. El a avertizat că, dacă legislativul american va concepe [illegible] din sumele alocate pentru NASA, cîteva dintre activitățile majore ale agenției vor trebui abandonate.

Continuă vînătoarea nazistilor

Interpolul a identificat un criminal nazist care trăiește în Argentina

Informații ale poliției internaționale Interpol au arătat că unul dintre cei mai căutați criminali de război naziști, Louis Bruno, ar putea trăi acum în Argentina. Un purtător de cuvînt al centrului, vorbind la Paris, a arătat că Bruno, considerat răspunzător de moartea a 130.000 de evrei din Franța, Germania și Austria, este posibil să locuiască acum într-o zonă izolată din Argentina, în apropierea frontierei cu Brazilia și Paraguay. Bruno este acum în vîrstă de 83 de ani.

Margaret Thatcher își critică succesorul

Politica John Major amenință suveranitatea Marii Britanii

Fostul premier britanic, Margaret Thatcher, l-a criticat puternic pe succesorul ei, John Major. Scriind al doilea volum al autobiografiei sale, ce urmează să fie publicat luna viitoare, fostul premier a declarat că eșecul principal al actualei guvernări îl constituie politica de compromis în legătură cu planurile referitoare la o mai mare integrare europeană. Ea a afirmat că politica lui Major a amenințat suveranitatea britanică și a condus la cea mai mare recesiune înregistrată de Marea Britanie în ultimii 50 de ani. Poziția lui Major este deja supusă unor presiuni intense, iar comentariile lui Margaret Thatcher nu fac decît să amplifice speculațiile în legătură cu o provocare la adresa conducerii Partidului Conservator.

Confruntările dintre ceceni și forțele rusești continuă în sudul țării

■ *surse militare cecene au dezmințit știrea referitoare la cucerirea satului Ciri-Iurt de către trupele federale*

Trupele rusești au ocupat sîmbătă satul Ciri-Iurt, din sudul Ceceniei, considerat a fi o poziție strategică, punct de acces către zonele muntoase în care s-au refugiat rebelii, transmite agenția Interfax, preluată de Reuter. Potrivit afirmațiilor comandantului trupelor rusești din zonă, general-colonel Mihail Egorov, partea rusă nu a înregistrat nici un fel de pierderi în timpul acestei ofensive. Moscova a concentrat în Cecenia forțe considerabile, inclusiv unități de elită, în încercarea de a zdrobi definitiv rezistența rebelilor, ce durează de peste cinci luni. Egorov a precizat că pregătirea "ofensivei finale" asupra pozițiilor rebele va lua, însă, ceva timp. În prezent, trupele rusești au misiunea de a-i bloca pe militanții ceceni în refugiile lor din munți, și nu de a prelua controlul asupra acestor "ultime bastioane".

Potrivit unor surse militare cecene, în luptele aprige de sîmbătă și-au pierdut viața 29 de combatanți ceceni și alți 50 au fost răniți. Un reprezentant al conducerii militare a formațiunilor cecene a dezmințit declarația comandamentului militar rus, potrivit căreia trupele federale au reușit să cucerească în întregime satul Ciri-Iurt. Subunitățile ruse controlează doar o parte a satului, a subliniat militarul cecen.

Papa Ioan Paul al II-lea vizitează Praga și Varșovia

■ *în orașul Olomouc, Papa a canonizat un martir contestat de clerul protestant*

Aceasta este cea de-a doua vizită a Papei în Cehia, după căderea comunismului. De la Praga, Sfîntul Părinte va pleca spre Polonia natală. Papa și-a propus să facă din 1995 "Anul celor cinci continente", programîndu-și șase vizite în străinătate. Turneul în Cehia și Polonia este cel de-al doilea din seria de șase.

Papa Ioan Paul al II-lea a sosit sîmbătă la Praga, în debutul celui de-al 64-lea turneu al său în străinătate. În pofida zvonurilor privind sănătatea sa precară, Suveranul Pontif părea în formă. Scopul declarat al vizitei papale este sanctificarea a două personaje istorice, care au trăit în Moravia în secolul al XIII-lea, respectiv al XVII-lea. Ceremonia de ieri a fost însă contestată de clerul protestant. Protestanții pretind că preotul a convertit cu forța la catolicism credincioși protestanți reformați, pînă ce el însuși a fost torturat de autoritățile protestante ale vremii și a murit în 1620. Datorită acestor suferințe dinaintea morții, contestatul preot a devenit martir. De altfel, mai mulți slujitori ai Bisericii Protestante au refuzat să participe ieri, la Praga, la o întîlnire ecumenică cu Papa, protestînd astfel împotriva deciziei de canonizare.

"Verdictul" unui premier reformist

"Revoluția capitalistă a învins în Rusia"

■ *fostul prim ministru rus a recunoscut însă că această formă de capitalism este "îngozitoare, criminală și nedreaptă"*

Egor Gaidar, fost prim-ministru al Rusiei și arhitect al programului de reforme economice al țării, a declarat sîmbătă că procesul de instaurare a capitalismului a cîștigat suficient teren pentru a deveni ireversibil, indiferent de cine ar cîștiga alegerile parlamentare și prezidențiale viitoare. "Revoluția capitalistă, lansată în 1991, a învins. Economia capitalistă este acum o realitate", a afirmat Gaidar, vorbind la o reuniune a formațiunii sale, "Opțiunea Democratică a Rusiei". Gaidar s-a lansat în lupta electorală în vederea alegerilor legislative din decembrie, înfruntîndu-i atît pe comuniști, cît și gruparea pro-Eltîn a premierului Victor Cernomîrdin. El s-a arătat încrezător în viitorul Rusiei, chiar și în eventualitatea unei ascensiuni a conservatorilor. "Partidul Comunist a devenit o parte inseparabilă a «establishment»-ului acestei țări. Eu nu cred că ei ar dori să aducă înapoi comunsimul", a adăugat Gaidar. "Capitalismul pe care-l avem este, dar nu ar putea fi altfel. Este un capitalism birocratic. Dar, chiar și așa, el permite o creștere economică, fie ea și înceată", a conchis Gaidar.

În perspectiva alegerilor de la sfîrșitul acestui an

Armata a 14-a a devenit subiectul luptelor politice preelectorale

În această săptămînă, Duma de Stat a Rusiei trebuie să adopte o hotărîre privind directiva Ministerului Apărării, de a restructura Armata a 14-a, staționată în Transnistria. Soarta acestei armate (și a comandantului ei, generalul-locotenent Alexandr Lebed), a devenit un subiect al luptei politice preelectorale (alegerile parlamentare vor avea loc pe 12 decembrie). Grupul parlamentar al partidului "Iabloko", de dreapta, a pregătit un proiect de hotărîre în care se cere președintelui Eltîn să se renunțe "la cadrul de schimbări, pînă la soluționarea deplină a problemei securității depozitelor militare din Transnistria". Formațiunea Congresului Comunităților ruse și Partidul Comunist au propus ca proiectul să fie supus discutării abia după ce o comisie parlamentară se va deplasa în Transnistria.

Astfel, o delegație parlamentară rusă, condusă de președintele Comitetului pentru problemele C.S.I. și ale legăturilor cu conaționalii din cadrul Dumei de Stat, Konstantin Zatulin, a sosit la Chișinău și a avut întrevederi cu vicepreședintele Parlamentului Republicii Moldova, Nicolae Andronic, precum și cu alte persoane oficiale.

Konstantin Zatulin și-a precizat poziția, încă de la început: "Trupele rusești din Transnistria sînt garantul securității în regiune și, ca atare, trebuie să li se confere statutul de forță pacificatoare".

Alexandr Lebed, comandantul Armatei a 14-a

La rîndul său, Nicolae Andronic a declarat că "acordarea pentru acest teritoriu (Transnistria - n.red.) a unui statut special nu poate fi în detrimentul integrității teritoriale și suveranității Republicii Moldova".

Ieri, delegația rusă s-a deplasat la Tiraspol, unde a avut o întrevedere cu reprezentanții administrației locale. Igor Smirnov, președintele autoproclamatei republici, a subliniat că Armata a 14-a servește "drept garant al păcii în regiune, este susținută de populația locală" și că direcția de dezvoltare economică și politică a Transnistriei este îndreptată spre Rusia. Programul vizitei delegației Dumei de Stat include o întîlnire cu comandantul și ofițerii Armatei a 14-a și o deplasare la depozitele de muniții. **(Mirela ANTONIU)**

Generalul John Shalikashvili se află în țara tatălui său

■ *șeful Statului Major american Interarme se va întîlni astăzi cu liderii Gruziei*

Ieri a sosit în capitala gruzină Tbilisi președintele Comitetului statelor majore ale forțelor armate din SUA, gen. John Shalikashvili. Potrivit corespondentului postului Radio Rossia, cu prilejul acestei vizite, Shalikashvili va avea întrevederi cu liderul statului gruzin, Eduard Șevardnadze, cu ministrul Apărării, gen. Naghebaidze, precum și cu ministrul de Externe, Cikvaidze.

Tatăl lui Shalikashvili era gruzin, iar mama era născută în Sankt Petersburg, în Rusia. Amîndoi au fugit din țările lor imediat după revoluția rusă și s-au întîlnit în Polonia, unde s-a născut viitorul șef al Apărării americane. Shalikashvili și-a petrecut copilăria la Varșovia. În 1952, familia lui a emigrat în Statele Unite, stabilindu-și noul cămin în Peoria, Illinois. Cu toate că Shalikashvili nu vorbea engleza, el s-a înscris la colegiu cu 37 de ani în urmă și s-a înrolat în armată la artilerie, a devenit consilier în Vietnam și apoi strateg la Pentagon și asistentul cu trei stele al generalului Collin Powel. Shalikashvili s-a aflat la comanda trupelor aliate din Europa în perioada ulterioară războiului rece. În 1993, la cererea președintelui Clinton, a devenit succesorul generalului Powell, în funcția de președinte al Statului Major Interarme. Acum se află la comanda întregii forțe militare americane.

Conferințe de presă ale liderilor politici ieșeni

"PDSR a adresat cuvinte neortodoxe la adresa conducerii PSM"

■ Recomandarea 1201 a CE privind statutul minorităților naționale "trebuie privită prin prisma raporturilor României cu alte state și organisme internaționale și nu prin cea a raporturilor cu o minoritate ce are un partid parlamentar", a declarat vineri deputatul Dan Florin Trepcea, în cadrul conferinței de presă a Prezidiului Județean Iași al PL '93. În ceea ce privește situația opoziției, Dan Florin Trepcea a menționat că noua formulă (PL '93, PD, PAC și PDSR) va fi mult mai flexibilă" și "gata să guverneze România după alegerile din 1996". Referitor la relația cu UDMR, aceasta nu va fi inclusă direct în sistemul definit de axele partidelor respective.

■ Primul aspect la care s-a referit deputatul PSM Fănică Dănilă la conferința sa de presă de vineri a fost cel privitor la atitudinea pasivă adoptată de guvern față de pretențiile tot mai agresive ale UDMR. Astfel, el a evidențiat evenimentele din ultima perioadă (cazul comunei Cleja), presiunile exercitate asupra Consiliului Europei pentru punerea în aplicare a Recomandării 1201, precum și declarațiile publice ale reprezentanților UDMR. De asemenea, pretenția UDMR de a se ajunge la un fel de parteneriat și inventarea așa-ziselor drepturi colective nu sînt, în viziunea PSM, în concordanță cu legile statului român. Președintele PSM Iași a atras atenția că de la început s-a pronunțat pentru drepturi egale acordate tuturor cetățenilor, indiferent de naționalitate, "dar că în prezent s-a ajuns la limita răbdării". Al doilea aspect reliefat de Fănică Dănilă a fost relația dintre PSM și PDSR. El a afirmat că datorită incidentelor apărute în Senat, în urma unor luări de poziții ale lui Adrian Păunescu, "PDSR a adresat cuvinte mai puțin ortodoxe la adresa conducerii PSM". PSM a declarat că nu dorește să ajungă la conducerea țării, dar că nu este de acord cu programul liberal al PDSR, deși acest partid, la alegerile generale din 1992, a prezentat un program care s-a vrut a fi social-democrat.

■ "Liderii sindicali ar trebui judecați pentru ceea ce s-a întîmplat cu industria românească în ultimii cinci ani", a subliniat sîmbătă, deputatul Anghel Stanciu, în cadrul conferinței de presă a filialei locale a PRM. În opinia deputatului PRM, "liderii sindicali au tabieturi de mari burghezi și venituri mai mari decît ale președintelui Iliescu". **(M. TOMA)**

La cererea magistratilor milanezi

Silvio Berlusconi va apărea din nou în fața instanței

Fostul premier italian Silvio Berlusconi a declarat sîmbătă că magistrații milanezi din echipa anti-corupție "mani pulite" au cerut trimiterea sa în judecată pentru acuzații de corupție. Berlusconi a negat, printr-un comunicat de presă, toate acuzațiile ce i se aduc. "La șase luni după ce am fost invitat să apar înaintea magistraților, în timp ce prezidam o conferință a Națiunilor Unite asupra crimei organizate, procurorul public din Milano a cerut să fiu adus în fața instanței, pe baza unei teorii nedovedite. Timpul a demonstrat că nu există martori sau documente care să mă acuze. Din moment ce nu am comis nici o crimă, acești martori nu există, iar aceste documente nu vor fi niciodată găsite", se afirmă în comunicatul lui Berlusconi, citat de Reuter. Magistrații au declarat că trei companii aparținînd imperiului financiar al lui Berlusconi, "Fininvest", au plătit sume uriașe poliției financiare pentru ca aceștia să "treacă cu vederea" unele nereguli.

SFOS

FUNDAȚIA SOROS PENTRU O SOCIETATE DESCHISĂ
Str. Moara de Foc 35, 6600 Iași, România, P.O. Box 6-1356
☎ 032/252920, 252922 Fax: 032/252926 E-Mail: iasiall@iasi.soros.ro

anunță concurs pentru ocuparea posturilor de

1. *Inginer sisteme de calcul / Coordonator program*

Cerințe:
- absolvent al Facultății de Automatică și Calculatoare (promoția 1984-1994);
- cunoștințe de limbă engleză;
- (recomandabil) posesor de carnet de conducere categoria B.

2. *Tehnoredactor / grafician (în cadrul Centrului de Computere și Comunicații)*

Cerințe:
- absolvent al unei instituții de învățămînt superior
- cunoștințe de limba engleză
- experiență în utilizarea software pentru tehnoredactare și grafică (Aldus Pagemacher, Photoshop, QuarkXPress).

Dosarele vor conține:
- curriculum vitae
- copie după diploma de absolvire
- copie după foaia matricolă
- două scrisori de recomandare (inclusiv de la locul de muncă precedent)
- un eseu care să explice motivația persoanei pentru a ocupa acest post.

Dosarele se depun la secretariatul Fundației pînă cel tîrziu pe data de 5 iunie 1995.
Relații suplimentare se pot obține la sediul Fundației din str. Moara de Foc nr. 35, et. 7, sau la tel. 252920, 252922, 147804 zilnic între orele 14.00-17.00.

INSTITUTUL EUROPEAN PENTRU COOPERARE CULTURAL ȘTIINȚIFICĂ IAȘI

str. Cronicar Mustea nr. 17
6600, Iași
tel. 032/127311
fax. 032/ 230197

Institutul European Iași dispune de o tipografie modernă cu posibilitate de tipar clasic și offset și de o dotare cu tehnică de calcul specifică activităților de editare, grafică și reclamă computerizate.

Serviciile oferite de Institutul European Iași prin departamentele de profil sînt:

- grafică publicitară
- imprimare tipografică (formulare tipizate, etichete pentru ambalaje individuale și colective în 1-6 culori, autocolante, prospecte, pliante și mape publicitare, cataloage de produse, calendare, broșuri, cărți, ecusoane și alte tipărituri plastificate pînă la format A3 etc).

Pentru cei dragi,

zepter INTERNATIONAL

MIRACOLUL
pentru care nu există concurență !

zepter INTERNATIONAL

CETATEA SCUFUNDATĂ

În sfîrșit, președinția vorbește

Liviu ANTONESEI

După o tăcere de aproape o săptămînă, purtătorul de cuvînt al președintelui Iliescu, dl ambasador Chebeleu, a luat în discuție acuzațiile apărute în presă privind racolarea de către ***KGB***, pe vremea studiilor la Moscova, a celui dintîi. A răspuns chiar de vreo patru ori în ultimele zile, din păcate nu și excesiv de convingător. Prima intervenție a ambasadorului acreditat la președinție respingea formal acuzațiile vehiculate în presă, califica suburban publicațiile ce făcuseră respectivele dezvăluiri (***Academia Cațavencu*** și ***Ziua***, fără a fi însă numite) și cerea intervenția ***Parchetului*** pentru protejarea imaginii instituției prezidențiale. Doar că, în respectivele publicații, nu despre instituție era vorba, ci despre vremelnicul ocupant al funcției, care este dator cu explicații. Pe deasupra, împotriva cui ar trebui să intervină ***Parchetul***? Împotriva unor publicații? Dar ele n-au făcut altceva decît să comunice cititorului român afirmațiile d-lor Botnarciuc și Kavasiciuc, care susțin că l-au racolat pe tînărul Iliescu, respectiv i-au verificat notele informative! Va începe ***Parchetul*** o acțiune împotriva acestora? Am toate motivele să mă îndoiesc! A doua intervenție a d-lui Chebeleu susținea că dl. Iliescu nu se va prezenta în fața ***Parlamentului*** pentru a da explicații, iar cea de-a treia susținea exact contrariul - președintele va veni în Dealul Mitropoliei, dacă procedura parlamentară își va urma cursul! Aceste declarații contradictorii făcute de la o zi la alta mărturisesc, o dată mai mult, asupra calității consilierilor pe care dl Iliescu și i-a ales! În sfîrșit, sîmbătă a sosit și cel de-al patrulea răspuns. Sînt iarăși respinse formal acuzațiile privind apartenența la ***KGB***, sînt din nou atacate publicațiile ce-au tipărit afirmațiile celor doi cetățeni ruși, iar luările de poziție ale unor parlamentari, lideri de partide și alți oameni politici sînt puse pe seama "luptei politice", chiar a unor interese "politicianiste". Or, din păcate, nu despre asta este vorba. Bănuielile din ultimii aproape șase ani, devenite acuzații ceva mai precise în ultimele două săptămîni sînt prea grave pentru a fi tratate de președinție cu atîta superficialitate și orgoliu. În fond, nu este vorba numai despre imaginea unui președinte, ci despre destinul istoric al României pentru un număr important de decenii, poate de secole, De aceea, președintele este dator cu explicații serioase, care să înlăture definitiv chiar și simplele bănuieli privind eventuala apartenență a D-Sale la structurile informative ale unui alt stat. De altfel, D-Sa, luat de valurile unui temperament ce-i joacă adesea feste, pare să nu fi observat că politicienii români din opoziție s-au pronunțat cu prudență și chiar cavalerism în această gravă chestiune. Dl Berceanu (***P.D.***) a spus doar că, din cauza gravității afirmațiilor, președintele este dator să vină în fața ***Parlamentului*** pentru a le respinge. Dl Corneliu Coposu (***P.N.T.-C.D.***) a afirmat că asemenea acuzații trebuie sprijinite de probe serioase, iar dl Nicolae Manolescu (***P.A.C.***) a susținut că o asemenea discuție parlamentară trebuie să plece, cum e și firesc, de la acceptarea prezumpției de nevinovăție. Nu văd în aceste luări de poziție nici o urmă de "luptă politică" și, cu atît mai puțin, nu cred că se poate vorbi de "interese politicianiste". Dimpotrivă, văd preocuparea unor oameni politici responsabili pentru clarificarea unei probleme grave și complicate, ba chiar e vizibilă și mîna întinsă președintelui pentru a putea purcede la această necesară clarificare. În fața acestei atitudini, președintele nu are, de fapt, decît două soluții - să respingă argumentat și convingător acuzațiile sau să-și ia inima în dinți si să se retragă. Dacă nu poate respinge definitiv aceste bănuieli și acuzații, dl Iliescu trebuie să se retragă, chiar dacă, în sinea lui, se consideră nevinovat. Și chiar dacă ***este*** nevinovat! Pentru că nu este vorba doar despre D-Sa, ci despre soarta țării. Sînt momente în care țara îți poate cere sacrificii, chiar sacrificiul propriei cariere politice.

Iar un om politic responsabil, care-și iubește țara mai mult decît orice pe lume, trebuie să fie în stare de asemenea sacrificii. De altfel, în asemenea împrejurări, se poate măsura calibrul adevărat al unui om politic. As vrea din toată inima ca dl președinte să fie în stare să respingă argumentat acuzațiile sau, dacă nu poate, să găsească în D-Sa puterea unei retrageri demne. Multe i-ar putea fi iertate dacă ar fi capabil de o asemenea conduită demnă și generoasă față de țară. Țara este deasupra unei funcții. Oricare ar fi aceasta! ■

În curînd

colecția PUBLICISTICĂ a editurii NORD EST vă oferă cele mai frumoase texte apărute în ultimii ani în cotidianul Monitorul sub semnătura cunoscutului publicist Aurel Leon

Aurel Leon

Cafeaua de dimineață

PREȚUL VOLUMULUI 2900 LEI

TIMPUL

A apărut nr. 5 (22) al revistei de cultură "Timpul"

Din sumar:

"Zilele de pe urmă ale patrimoniului național"; Dumitru Danielopol - "Jurnal londonez"; Mihai Ursachi - "O tînără prietenă" (II); Virginia Burduja - "Interludiu vienez"' F.A. Hayek - "Îngîmfare fatală" (50) Carl E. Schorske - "Viena sfîrșitului de secol" (6); Oltița Cîntec - "Două feluri de a face teatru"; D.N. Zaharia - "Noutate și valoare în artă"; Liviu Papuc - "Inscripții de bibliotecă (II); Adrian Neculau - "Amănuntul biografic"; Val Condurache - "Falimentul generației '60"; Ovidiu Nimigeam - "Fundația Soros pentru o societate deschisă. Cui?"; Iulia Botezatu - "Banul, o sursă a perfectabilității".

CAFEAUA DE DIMINEAȚĂ

Elevii Școlii "Dimitrie Anghel" de la Cornești răzbună vandalismul părinților

Aurel LEON

Vineri, 19 mai, a fost mare sărbătoare în satul Cornești: școala primară a primit numele lui Dimitrie Anghel, fiind și sfințită. Cu acest prilej a fost sfințit de către preoții Botez și Rusu monumentul eroilor, o unitate militară a dat onorul, de față fiind o parte din locuitorii satului. Era o adevărată zi de mai, natura executînd decorul comandat de regizorul-poet:

"Ce e de spumă sus pe ramuri, se face jos de catifea,

Și astfel umbrele căzute pe pajiște, pe mantii grele

Zvîrlite de dănțuitorii ce au rămas numa-n dantele

În parcul legendar în care s-a prefăcut grădina mea".

Primăvara, în dărnicia ei, acoperă cît poate realitatea, spre a nu fi dezamăgiți de parcul legendar al familiei Anghel. Neavizat, descinzi la Cornești, obsedat de fabulosul lui Anghel, un fabulos alegoric, adevărată orgie vegetală. Pe aici erau parcul și conacul familiei Anghel, în vale iazul și dincolo pădurea. La început a fost conacul cu biserica și apoi satul, format din oameni aduși.

Fantezist e considerat Anghel în literatură, dar cred că mai fantezist a fost agricultorul Anghel-tatăl în toate cutezanțele lui. Oricum, satul acesta aparține familiei Anghel. De ce satul acesta, care acum stă în somnolență liniștit, toropit de prima căldură a primăverii, și-a devorat cu atîta inconștiență blazonul nobleții sale? Singură, biserica a rămas așa cum era pe atunci, la sfîrșitul celuilalt veac, părintele Valeriu păstrînd buna tradiție de a pomeni ctitorii. De ce n-a fost posibil ca alături de biserică să fi fost păstrat și conacul? La urma urmei, să-l fi dat drept locuință unui om din sat. Îl apăra de devastare. Acum cîțiva ani, conacul era în picioare, cu diferite obiecte și mobilier ce au aparținut familiei Anghel; unde au plecat? Îmi amintesc de garnituri de veselă fină cu monograma familiei! Se organizase un punct muzeal la Cornești și, aflu azi, că în ultima vreme, cheia casei memoriale o ținea șeful fermei agricole! După ce au furat tot ce era în odăi ziua în amiaza mare, fără nici o jenă

Dimitrie Anghel

au venit cu căruțele și au devastat tot, nedîndu-și seama că se fură singuri, au cărat table, cărămidă, lemnăria... Adevărați necrofori acești țărani din Cornești!

S-a întîmplat ca în prevestirea lui A. Mirea ("D. Anghel și St. O Iosif"):

"În parcul vechi de zile, pustiu și înghețat

Niște năluci trecutul din somn l-au deșteptat

Li-s ochii stinși sub gene și buzele uscate

Căci tot ce au a face sînt gînduri blestemate"...

Stă zidul umed în parcul acum răvășit ca o palmă de ocară pe obrazul satului. Nu se poate să mai rămînă așa! După sistematizarea care a condamnat casele Anghel din str. Anastasie Panu, nu ne-au rămas decît Cornești care să amintească de poet. Muzeul Literaturii Române Iași are în plan ca vara aceasta să termine refacerea caselor Negruzzi de la Hermeziu, urmînd apoi conacul Anghel de la Cornești. Refacerea drumului de acces e pe cale de a fi terminată, varianta Balș-Ezăreni. Mai trebuie piatră pentru un km de șosea și un compresor; Primăria Miroslava le poate rezolva ușor, făcînd totul în numele lui Dimitrie Anghel. E timpul ca primăria să-și plătească datoria față de memoria lui Anghel. Muzeul Literaturii va trece la treabă imediat ce se pune în funcțiune autobuzul; e timpul să intre și Corneștii în rîndul satelor pitorești din marginea Iașului. Culme a ironiei soartei, de unde moșierul Anghel visa ca satul lui să fie fruntaș, cu utilaje moderne, tehnică avansată, Corneștii au ajuns azi o așezare îmbătrînită, deși la cîțiva kilometri de oraș, fără drum, fără un telefon, fără conacul poetului, fără primărie, fără populație școlară, fără identitate...

Dar e dimineață de mai și totul reînvie, ca în poezia lui Anghel:

"Și iată că prin nourii de fum,

Ca un simbol al României mele,

Răsare-o uriașă mămăligă!"

Răsare o generație nouă la Cornești. Ne-o certifică școala bine întreținută, ambițioasă a fi cot la cot cu biserica. Buna conlucrare dintre preotul paroh Valeriu Botez și directoarea școlii, d-na Nina Răcoare, e o chezășie a treptei următoare pe care va păși satul lui Anghel, așteptînd să răsară mămăliga viitoare. Primăria Miroslava nu poate decît să ajute repunerea poeziei florilor în drepturile ei așa cum ne-au învățat elevii satului, oferindu-ne un rega Anghel.

Au recitat, au cîntat, dar ma ales au realizat acel balet al florilor, avînd drept scenariu strof din fruntea tabletei noastre Așadar, florile parcului s-au adunat în școală spre a-și sărbători poetul. După ele, urmează satul.

Urmărind grațiosul balet a florilor și al fluturașilor, am avu impresia că elevii școlii, personificîndu-l pe Mitif Anghe omagiat de florile lui mai, au răzbunat vandalismul celor car și-au distrus, prin inconștiență blazonul spiritual al așezării căci fără Anghel Cornești rămî un sat oarecare. Pe bună drep tate. Rodica Anghel, nepoata lu Mitif și fiică a doctorulu Anghel, cel care l-a salvat inuti de la moartea pe care și-a dorit-o e supărată pe sat pentru necuvi ința de a fura ceea ce familia donat cu piosenie casei memo riale. De-ar fi asistat însă la ser barea școlii, i-ar fi iertat p părinți! Modestul colectiv didac tic de la Cornești ne-a convin că Dimitrie Anghel e încă cetă țean al satului natal, chiar dac nu mai are casă. Deocamdată! ■

BOBUL DE GRÎU

"Reacțiile" românești lor Ceasloave (XXIX)

Vorbind la Chișinău cu preoți și mireni din Mitropolia Basarabiei, am crezut că este de datoria mea să îi asigur că le voi trimite de îndată ce voi putea atît casetele cu emisiunile în care au vorbit ei, cît și articolele din cotidianul ***"Monitorul"*** care aduc în discuție prigonirile neo-bolșevice de care au parte românii drept-credincioși de dincolo de Prut. La această promisiune a mea, absolut toți interlocutorii mi-au răspuns aproape la fel.

"Știm noi bine ce tot spunem doar-doar ne-o asculta cineva și pe noi... n-avem nevoie să ne mai auzim încă o dată cum ne istorisim necazurile... n-avem nevoie nici să ne vedem pozele în ziar, dar, dacă s-ar putea, am vrea să ne spui dacă, după emisiuni ori articole, au fost ceva reacții din partea oamenilor din "Țară"...

Se pare că frații noștri mai mici deja și-au luat grija că i-am putea ajuta cîndva. Acum ei ar vrea doar să știe că noi, cei din "Țară", măcar am aflat cîte unele din încercările prin care ei sînt nevoiți să treacă atunci cînd li se aduce acuzația că sînt români. (Și repet a nu știu cîta oară: români adevărați într-o Țară Românească aflată încă sub ocupație străină!)

Basarabenii noștri n-au spus că vor să le plîngem pe umeri. Ei mi-au cerut doar să le spun dacă au fost "ceva reacții"...

Pînă cînd vom avea "ceva reacții" de la doamnele și domnii "cu greutate", de la oamenii noștri ***"grei" precum atomii grei*** care sînt obișnuiți să reacționeze doar ***"în lanț"***, îngăduiți să ocupăm trei "boabe de grîu" cu unele opinii libere, culese din apelurile telefonice ale celor care au format 142446 după vreuna din cele șase ediții ale emisiunii "La început a fost Cuvîntul" ce au fost rezervate integral adevărului despre Mitropolia Basarabiei.

Parcurgînd fragmentele următoare, ordonate doar după un criteriu cronologic, m-aș bucura dacă ați constata concizia și enormul bun simț al așa-zișilor noștri "oameni simpli", "ascultători ai românești lor Ceasloave", cărora le mulțumesc pentru onestitatea de a-și exprima public opiniile personale, ce nu sînt întotdeauna la fel de comode precum comozii noștri politicieni ce trag ciubuce pe comode...

MOTO: "Nu cumva la Dumnezeu este nedreptate? Nicidecum! Căci grăiește Dumnezeu către Moise: Voi milui pe cine vreau să-l miluiesc și mă voi îndura de cine vreau să Mă îndur!" **(Romani 9:14,15)**

*

"Sînt și eu pe jumătate basarabeancă și cu toate că n-am văzut niciodată Basarabia, o simt cumva și alături de România și alături de mine. (...) Mi se pare binevenită o astfel de emisiune, nu numai pentru că este în legătură cu Basarabia ci și pentru că ne amintește ceea ce înseamnă «să fii român», pentru că la noi se pare că s-au uitat lucrurile acestea. De fapt, nu cred că mai știm bine cine sîntem, și e bine, pe cît este posibil, să mai aflăm aceasta, măcar de la radio.(...)

De altfel, nu toți basarabenii par foarte încîntați de «ideea românească»... Chiar am vorbit cu o basarabeancă măritată cu un român... de fapt doi români..., dar ea stă acolo și el este aici... Îmi spuneau că ea se simte mai bine între «sovietici», la Moscova.(...) Cred că sînt oameni care poate și-au păstrat conștiința întreagă chiar și acolo stînd, iar alții care și-au pierdut identitatea chiar aici, acasă. De aceea nici nu se poate face o corectă evaluare a fenomenului deznaționalizării, pentru că foarte mulți mai au încă și acea dublă gîndire, reușind să «simtă» românește și totuși, în același timp, să vorbească numai rusește. (...) Uneori mi se pare că toți am fost dezvățați să fim ceea ce am fost..." **(d-na Domnița B. - 30 de ani)**

*

"Din cauza comunismului instalat și la noi și la ei, din '48 încoace, nu ne-am putut da seama ce este românismul adevărat. Sovieticii ne-au măcinat în așa hal memoria, încît unii dintre noi au ajuns să se creadă a fi ruși cu sufletul. (...) Comuniștii ne-au distrus și bunul-simț pe care îl mai aveam..." **(dl. Andrei O. - 18 ani)** ***(continuarea în "Monitorul" de miercuri)***

A consemnat Ștefan PAVEL

(Acest text a fost difuzat la Radio **"Nord-Est"**, în cadrul emisiunii **"La început a fost Cuvîntul"**, emisiune ce poate fi ascultată în fiecare marți, de la ora 19.00.)

UNGHIUL DE TRAGERE

Senzația de oboseală

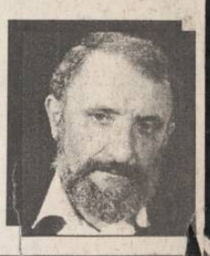

Val CONDURACHI

Pe lumea asta nu sînt foarte mulți oameni cinstiți, îi putem număra pe degete. Cînd spun ***cinstiți*** nu mă refer doar la cei care nu fură, ci, poate în primul rînd, la cei în stare să reziste, fără a face compromisuri majore, la tentația puterii și la tentația banilor. Ca să le poți face față e nevoie de tărie de caracter și de principii. Sigur că e greu, mai ales după ce ai trecut prin comunism și ți-ai consumat mai mult de jumătate din viață în sărăcie și demnitate, să accepți că într-o societate democratică, pluralistă, calculele sînt la fel de meschine, egoismul la fel de apăsat, dacă nu și mai tare, partizanatul politic mai declarat și mai imperios. Lașitatea n-a dispărut din viețile noastre, invidia nu s-a ascuns după colț, pare chiar mai agresivă decît înainte. Te poți trezi că te afli în opoziție, ocupi un post important, nu faci nici o greșeală (sau poate faci una singură, dar fatală: te afli în opoziție) și ești destituit. Ți-e limpede că opoziția nu are cum să oprească, prin mijloace legale, agresiunea puterii. Te aștepți, totuși, ca ea să reacționeze moral și nu numai. Aștepți o reacție din partea ei. Dacă nu poate face o reparație administrativă (și nu o poate face, cîtă vreme guvernanții nu au nevoie de competențe, ci de obediențe), să facă, măcar, o reparație morală.

De foarte multe ori, nu se face nici măcar această intervenție de solidaritate. Colegii de breaslă (și mă refer la breasla scriitoricească) devin apatici cînd pică dintr-o funcție publică un coleg. Undeva, în adîncuri, un diavol mic se bucură, jubilează, triumfă. Cred că diavolul acesta, mic și plin de păcate, surpă temelia solidarității noastre potențiale. Iar puterea, care adună cu ademenirile ei financiare pe toți oportuniștii, mai prinde în plasă și pe cîte un om de bună credință, sătul să se bată de unul singur, lăsat de izbeliște, la o adică. Am trăit sentimentul acesta pe pielea mea. Cînd s-a făcut înscenarea de la Prefectură, n-am primit de la nici un coleg de breaslă vreun semn de solidaritate. Au făcut excepție scriitorii angajați atunci în teatru. Nu m-am agățat de funcție, nu m-a interesat să rămîn director cu orice preț. Am rămas, pînă la limita ultimă, în chip de cobai: am vrut să dovedesc că puterea nu are scrupule în politica ei de cadre. Am făcut-o, chiar dacă nu toat lumea a înțeles.

Senzația de oboseală îl apucă pe om după ce a trecut de 40 de ani. Constatînd că, de fapt, este singur pe lume și că ceea ce-l apără, dacă este onest, e doar "politica" personală, omul trecut de 40 de ani simte că nu mai are de trăit decît două decenii, după care va fi umbra celui care a fost. În punctul acesta apar hotărîrile tulburi. Unii pot lua hotărîri greșite, de clipă, dar își lasă, din bun credință, o cale de întoarcere. Poate că și orgoliul îi îndeamnă la răzvrătire, poate că și singurătatea le moaie picioarele. După atîta comunism, cine mai poate rezista și tranziției? Prosperitatea e mai la vedere decît oricînd și ea aparține tot fostei puteri, la fel de agresivă și la fel de indiferentă la calitatea umană. În schimb, ea poate cumpăra: partide, societăți comerciale și oameni.

Două lucruri mă dor: ruptura opoziției, datorită orgoliilor mărunte sau mari (ea nu-și apără "puii", uneori chiar îi disprețuiește) și slăbiciunea celor care cedează puterii, din varii motive. Unii vor să construiască ceva și nu au alte pîrghii, alții nu vor nimic, dar se agață de mica putere pe care o au. Prețul moral este prea mare ca să merite să fie plătit. De aceea, așa cum am mai făcut-o în atîtea rînduri, îi rog pe toți colegii mei de breaslă să nu se facă de rîs. Fiecare în parte a construit ceva, în urma lor rămîn niște cărți și niște biografii care ar putea să devină, cu timpul, destine. În democrație trăind și-n pluralism ne putem face de rîs mai abitir ca-n comunism, cînd ne era frică și de ziua de mîine. Mai este timp de dat înapoi, chiar dacă am făcut niște pași înainte. Angajamentele politice nu mai au gravitatea ireversibilă de dinainte de 1989. Dacă se mai poate, îi rog pe toți colegii mei de generație să lase la o parte senzația de oboseală și de lehamite și să regăsească starea de grație care ne anima în 1989. ■

CRONICĂ PLASTICĂ

UȘA - metaforă plastică

Claudian COSOI

Ajuns în expoziția lui ***Val Gheorghiu***, de la ***Galeria Cupola***, nu știam pe care ușă să intru sau... să ies. Lucrările prezentate exprimă, propunînd în același timp o rezolvare convingătoare, obsesia relației dintre sine și locurile amintirilor ieșene, ca proiecție a dimensiunii spirituale a artistului. Discreditînd elaborările tehnicist-demonstrative, Val Gheorghiu își supralicitează resorturile interiorității subiective, asociate unei gîndiri plastice experimentate, mărturisindu-se în contextul unor case/uși celebre, ca pretexte ale unor metafore plastice de o mare puritate. ***Casa Dosoftei, Casa Topârceanu, Baia Turcească, Casa Pogor, Casa Sadoveanu, Baraca, Casa Dimitrie Anghel, La Duduia Otilia*** sînt doar cîteva lăcașe încărcate de memorie, care prin harul artistului devin fapte cromatice, împlinite. Pînzele, rod al unei îndelungate decantări, plac, suscită și povestesc în cele din urmă.

Panoramic, exponatele alcătuiesc un ansamblu de profiluri integrate într-un spațiu unitar a cărui coerență e asigurată de o rețea subtilă de linii și culoare. Paleta colorostică restrînsă este ordonată în sensul relevării conceptului plastic de materialitate, iar elementele figurative, ușor inventariabile, constituie deseori o serie recurentă care ritmează compozițiile, asigurîndu-le o structură stilistică unitară. Artistul își restaurează universul senzitiv, absorbit de funcționalitatea fiecărei tușe. Este un demers al descoperirii progresive care se integrează mai mult intuiției.

Pictura lui Val Gheorghiu nu este o ipostază în sensul sărac al cuvîntului, ci o ipostază a lucrurilor care s-au întrecut pe ele însele, rod al germinației sîmburelui de sub prag. ■

Val Gheorghiu - *Ușa Casei "Mihail Sadoveanu"*

LUMEA MUZICII

Moartea muzicii în România

Samir GOLESCU

Se poate vorbi de o moarte iminentă a muzicii culte în România? Fără îndoială, nu. Tonul apocaliptic nu are, deocamdată, justificare. În țară se face - încă - muzică de calitate. ***Filarmonica Moldova***, de pildă, a angajat în ultimii ani mulți tineri de valoare, suplinind lăudabil golul lăsat de instrumeniștii pensionați sau plecați din țară.

Să nu ne mulțumim totuși cu ceea ce există și să ne gîndim la ceea ce ar fi putut - sau ar putea - exista. Și pentru că Muzica este un limbaj universal, după cîte știu, în nici un domeniu proporția specialiștilor plecați din țară nu este atît de mare precum în cel muzical. Hemoragia de muzicieni români (compozitori, dirijori, cîntăreți și, mai ales, instrumeniști, deja importantă înainte de 1989, atinge astăzi cote năvalnice. Cu cei mai buni dintre instrumeniști emigrați s-ar putea constitui o orchestră ideală, de nivelul celei din Philadelphia. Poate că efectul de moment al "plecărilor" nu este spectaculos. Pe termen lung însă, spiritualitatea însăși a țării este cea care sîngerează.

Instrumeniștii români sînt excelent evaluați și se adaptează exigentelor marilor orchestre ale lumii. (Doar ca excepție poți vedea cîte un fost bun violonist tînguind "Ramona" între o reclamă la insecticid și o alta la cozi de mătură, concurînd personajele "ratate" ale pieselor lui Paul Everac). Constituiti în formații camerale redutabile sau vizînd cariera solistică, majoritatea "emigranților" realizează în Occident ceea ce li s-a refuzat aici. Pentru că ***acolo*** există și corzi de calitate și piane de concert, nemaivorbind de discuri și partituri. ***Acolo*** un muzician e plătit incomparabil mai bine decît un vînzător de semințe. ***Acolo*** programările de cocerte se fac pe baza valorii și nu a antipatiilor vreunei secretare incompetente...

Nu discut acum dureroasa pierdere a ***legăturii cu pămîntul***, experiență pe care oricine a stat o vreme departe de țară a cunoscut-o. Mă întreb doar pînă la ce limită își poate permite națiunea slăbirea continuă a ***vocii sale de înger*** - muzicienii săi? În ce măsură se mai poate pune bază în bunul sentimentalism - întru totul admirabil - care i-a determinat pe muzicieni de talia lui Valentin Gheorghiu și a altora să revină mereu în România, făcînd artă pe aer?

Gospodarul marxist știe doar că gîștele trebuie hrănite înaintea privighetorilor și că minerii sînt prioritari în raport cu "lăutarii". Nu vreau să-mi imaginez ziua de coșmar - din fericire, încă îndepărtată - în care ultimul "muzician" rămas în țară (surd, nu-i așa, la dușmănoasele chemări ale Occidentului) va înlocui simfonia lui Enescu sau a lui Beethoven cu șlagărul patriotic ***Noi suntem români!***. Ar fi, cred, ziua Apocalipsei românismului profund. ■

AGENDA OMULUI DE AFACERI

FOOD-LAND S.R.L.
depozit en gros pentru produse alimentare, băuturi, cosmetice
Complexul Super Copou, intrarea din spate
Telefon 252914, 157034; Fax 131667
Contact: Anton Zaarour, director

MORA ELECTRONICS SRL
comercializează:
- cîntare electronice (DIGI 430, 650, CAS 15, 30; SAPSI SC 15P)
- case de marcat (SAPEL cu memorie fiscală, imprimantă termică, interfață serială)
Tel./fax 212735, tel. 112267

INTERELECTRIC SA
- case de marcat ELKA, cîntare electronice
- tehnică de calcul și consumabile
- service garanție și postgaranție la produsele electronice
Str. Elena Doamna 24, tel. 112004, 210030, 210031, fax 112366
Contact: Simon Iancu, Director

CASA LEBĂDA
produce
hipoclorit de sodiu, uz casnic și industrial, chit pentru geamuri
comercializează
perhidrol, prenadez, detergenți
Șos. Bucium 23 (Fabrica de Gheață), tel. 232348

CHALLENGER
NOU!
MAȘINI DE DISTRUS HÎRTIE
PREȚ : 755.000 LEI CU TVA
Tel.: 211617, 117981 Fax: 211617

PETRA SRL
- tranformatoare toroidale de rețea în gama 15VA - 1000VA
- rebobinări motoare și transformatoare electrice
- actionări electrice și automatizări
- prelucrări mecanice
- lămpi și becuri cu halogen 20,50W
- proiectoare și becuri cu halogen 100(150)W, 300 (500)W
- reclame luminoase
str. Ingineril nr. 27, tel. 125808, fax 221281

GHEZACO SRL
- Piese auto Dacia - import Franța, Italia
- planetare S.N.R.A., GLAENZER, termostate, plăci presiune, discuri, set motor, acumulatori (44 - 143 Ah)
Str. Eternitate nr. 35, telefon 174381

MIRFAN MOBILUX SRL
sufragerii, dormitoare, biblioteci, holuri, bucătării, camere tineret, cuiere, canapele, fotolii, recamiere, mese extensibile
Piața Voievozilor, bloc C4, parter, vizavi de alimentara Minerva
Telefon 152647

CANEL S.R.L.
- sisteme de radiocomunicații MOTOROLA și KENWOOD
- microproducție și SERVICE echipamente electronice
- sisteme de alarmă
Iași, C.I. Brătianu nr. 22
Tel./Fax: 032-114821

REMICON SRL
Restaurări de monumente istorice
Construcții civile și industriale
Consolidări și reabilitări de construcții
Iași, Șoseaua Moara de Foc nr. 14, bl. 407, sc. A, ap. 3
tel. 032-251580; fax 032-251582

EMI SRL
vinde
frigidere, congelatoare, combine frigorifice, aragaze, televizoare color, aspiratoare, mașini de spălat, mașini de cusut, aparataj electric, confecții, tricotaje, încălțăminte
B-dul Independenței 19, bl. 1-5, parter, tel./fax 117530

MAREX
covoare, mochete, mobilă, stofe, pluș, catifea, dantelă, porțelanuri, țesături tip mătase
B-dul Independenței nr. 19, bl. B1-5, etaj (deasupra mag. EMI)
tel/fax 115824

VÎNZĂRI

SC GEMINI GRUP SRL
vinde en gros
toată gama de conserve de pește și carne, produse de S.C. TULCO S.A. Tulcea
de la 100 la 250 g/buc.
Str. Ion Creangă nr. 54 (cartier Tătărași Nord).

SC VIBLANC SA
vă oferă:
- Frigidere Fram 240 l - 410.000 lei
- Frigidere Fram 180 l - 350.000 lei
- Frigidere Arctic 240 l - 450.000 lei
- Frigidere Arctic 140 l - 323.000 lei
- Congelatoare Arctic 210 l - 595.000 lei
- Congelatoare Arctic 120 l - 415.000 lei
- Mașini spălat fără storcător:
  - AL 15 - 190.000 lei
  - AT.12 - 180.000 lei
- Mașini spălat cu storcător AL 7 - 320.000 lei
- Storcător rufe - 112.000 lei
- Mașini cusut Monica mecanice - 210.000 lei
- Aragaze de Satu Mare
  - cu 3 ochiuri - 249.000 lei
  - cu 4 ochiuri - 255.000 lei
  - cu 5 ochiuri - 349.000 lei

Garanție 1 an.
Rezervările sînt pentru en detail. Pentru informații, sunați la telefon
142289 sau 148019

Vînd monede de argint, pentru prelucrat. Telefon 113126.

Vînd foarte convenabil rochie mireasă măr. 44-46. Tel. 230974, după ora 18[00].

SC MAVER SRL
vă oferă
o gamă largă de tapet lavabil, superlavabil, import Italia, Germania, var lavabil, aracet, prenadez Italia, vopsele auto și zugrăveli policolor, diluanți, feronerie și instalații sanitare
Urbis, produse electronice, electrice, menaj, produse de tăiat, șlefuit, găurit, fitinguri de firma Staer Italia la cele mai mici prețuri.
Aceste produse le găsiți în str. Sf. Lazăr nr. 38 (7 Noiembrie) tel. 230589.

ASOC. FAM. "COZMA ANTON"
orașul Suceava
vinde la prețuri FOARTE AVANTAJOS următoarele:
- plăci polistiren expandat 1800x1300x24;
- parchet fag 22 mm;
- cărămidă placaj.
Relații la:
- 030/210885, orele 7.00-16.00.
- 030/225209, orele 14.00-22.00.
NU PIERDEȚI OCAZIA!

Vînd: rochie mireasă măr. 44, chitară "Estrada" cu posibilități efecte, parbriz spate R16 original. Tel. 152484 orele 10.00-12.00 și 16.00-20.00.

Vînd, absolut noi, cuvă ceramică și rezistență electrică pentru cuptor electric de calcinare, tip CT2. Tel. 146595, luni 22 mai și marți 23 mai după

VÎND
★ *var pastă pentru zugrăveli* (200 lei/kg);
★ *var pastă pentru mortare* (100 lei/kg);
★ *hamac tip sport* (39.000 lei/buc);
★ *setci.*
Tel. 231078
sos. Bucium-Tomești (serele Vădiceni).

■ Vînd certificate proprietate, nelimitat. Telefon 032/158502. (714445)

■ **Vînd 500 kg oțel beton PC60, diam. 18 - 700 lei/kg; 150 kg oțel beton OB 38, diam. 12 - 600 lei/kg, bare 2,2 ml; 50 kg oțel STMB, diam. 5 - 500 lei/kg; 50 kg oțel beton OB 38, diam. 8 - 600 lei/kg; 1,5 mc polistiren expandat coli 2-4 cm - 150.000 lei/mc; teasc plus zdrobitor - 100.000 lei; cazan tuică inox, 25 litri, cu răcitor inox - 75.000 lei; set motor Dacia 1310 cu paliер mărit sigilat - 115.000 lei; servofrînă Dacia - 25.000 lei; ventilator electric Dacia 1310 - 20.000 lei; planetară Dacia 1310 scurtă rectificată - 20.000 lei; planșetă desen 1/1,25 m, cu suport pliabil și teu cu role - 25.000 lei; două suluri cale, 50 m buc. - 10.000 lei/buc.; cărți diverse; aparate electrocasnice; opt damigene, 50 litri - 30.000 lei/buc.; cinci damigene, 25 litri - 20.000 lei/buc.; cinci butoale plastic, 60 litri - 10.000 lei/buc.; un butoi plastic, 225 litri - 20.000 lei/buc.; două menghine; 80 cm - 18.000 lei/buc.; 6 corpuri stupi cu ceară fără albine - 10.000 lei/buc.; 0,5 mc cherestea - 25.000 lei. Telefon 42744. (714780)**

■ **Vînd moară de porumb pentru făină grisată, cu 4 tăvălugi (trei măcinișuri), 6,6 kw. Vizibilă zilnic, între orele 7,00-16,00, în strada Perju 28, între Gară și Podul de Piatră. Telefon 143493. (339634)**

■ **Cesionez convenabil S.C., informații la telefon 252311. (714732)**

■ Vînd cavou cu 6 cripte și 6 locuri, placat cu marmură, are monument, pardoseală ceramică, la cimitirul Sf. Vasile. Preț negociabil. Telefon 270457. (2360)

■ **Vînd vin din afine: tonic, aromat, deosebit. Telefon 145041. (713058)**

■ **Vînd ventilator cu 3 viteze, nou. Preț fix - 100.000 lei. Telefon 252975. (713055)**

■ **Vînd filtru de cafea - 45.000 lei, prăjitor de pîine - 40.000 lei. Telefon 252975. (713054)**

■ Foarte convenabil, vînd aparat de mărit profesional "Krokus" cu cap color, nou, 250.000 lei, negociabil. Telefon 126848. (713078)

■ **Unitatea 82 "Prestațiunea" - Magazinul "Enigma" din strada Păcurari 600 vinde tv color, gamă variată, la prețuri convenabile și diferite piese de mobilier. (713112)**

■ **S.C. BICONI S.R.L. vinde prin magazinul din strada Păcurari, bloc 458 Dacia pick-up (papuc), congelatoare "Ghiocel", covoare import R. Moldova, încălțăminte piele. Telefon 162338. (714192)**

■ **Vînd 2 tuburi noi, pline cu bioxid de carbon (CO_2). Telefon 116180. (713425)**

■ **Vînd brutărie mobilă cu societate nou înființată scutită de taxe 4 ani. Preț negociabil. Telefon 251213. (713420)**

■ Vînd urgent "Interferon" și "Viblastin" injecții pentru cancer, hepatită, SIDA etc. Telefon 117768. (713416)

■ Vînd societate producție fără activitate, 1000 dolari, scutită impozit 5 ani. Telefon 068/117726. (713414)

■ **Vînd porc 150 kg - 2500 lei/kg. Telefon 143992.**

■ Vînd landou cu sport. Telefon 133529. (713152)

■ Vînd pui pisică siameză. Telefon 160650. (713151)

■ **Vînzări: frigidere, congelatoare și aragaze, preț minim, en-detail și băuturi alcoolice, conserve alimentare, en-gros la S.C. GENY S.R.L., str. Tg. Cucului nr. 1 (sub Alimentara), zilnic 8,00-20,00. (713170)**

■ **Vînzări: aragaze, frigidere, congelatoare, la prețuri nemaijorate, str. Gării nr. 10, mag. Fierărie-Chimice, vis-a-vis de Favorit. Telefon 142350, între orele 9,00-17,00. (713169)**

■ **Vînd dozator pentru sucuri și sifon. Telefon 177194. (2439)**

■ Vînd pui buldog francez cu pedegree, părinți campioni. Telefon 162108, 166578. (713183)

■ Vînd mașină de spălat, fără storcător, "Albalux IS.2", nouă. Preț fix - 180.000 lei. Relații la telefon 135522. (973)

■ **Făină de porumb grisată produce moara "Mihail" cu program 7,00-17,00, ulum numai 10%, în str. Perju 28 (între Gara Mare și Podu de Piatră pe stînga), de asemeni vindem moară similară: patru tăvălugi, 6,6 kw. Vă așteptăm să măcinați, să cumpărați făină sau să deveniți proprietar de moară. Telefon 032/143493. (713177)**

AUTO MOTO

S.C. NEYLA S.R.L.,
sos. Păcurari nr. 55, bl. 548 parter
tel. 250672
vinde
piese auto originale din Germania pentru TRABANT și WARTBURG.

FEDERALCOOP IAȘI
vinde prin LICITAȚIE PUBLICĂ
- mijloc de transport auto, marca TV 14 AC, capacitate 1,2 tone cu motor Dissel.
Licitația va avea loc joi 25.05.1995, ora 11.00 la sediul Consumcoop, oraș Hîrlău, tel. 720401 și 720571.

Vînd DACIA 1310 noiembrie 1991. tel. 153074.

Vînd SKODA 100 S Tel. 137873 între orele 19[00]-21[00].

Societate comercială vinde ARO 320 L (benzină), carosat izoterm, aluminiu, fabricație 1992, 40.000 km. Preț informativ 7.000.000 lei. Telefon 172557, între orele 9.00-15.00.

Cumpăr talon (sau autoturism avariat) OPEL KADETT 1,3 MODEL 1980.
Relații la tel. 062/435336 (Baia Mare) sau 150642.

■ Vînd motocicletă "Dnepr" 11, 0 km, cu ataș, înmatriculată, preț negociabil. Telefon 115850. (713056)

■ **Vînd Ford Escort 1,3 L Ghia 1981, stare ireproșabilă, 2000 USD. Telefon 146422. (714185)**

■ Vînd caroserie VW Transporter 1978, caroserie și orice piesă (dezmembrare) Ford Granada 2000 6V, orice piesă (dezmembrare) Lada 1200. Telefon 165924, între orele 8,00-16,00. (2380)

■ Vînd caroserie [illegible] caroserie Fiat Ducato și mașină Volvo. Telefon 147768. (713175)

ELECTRONICE

Noul **INTERFON de ACCES cu CARTELĂ**
marca ELECTRA
Practic, durabil, de calitate, garantează liniștea și siguranța scării blocului dumneavoastră!
PLATA în RATE.
Pentru contracte de instalare și service, sunați la: 032/126276.
SC *ELECTRA* SRL
Șos. Nicolina 919, tr. II.
ASIGURAȚI-VĂ LINIȘTEA.

SC *MONCRIS company SRL*
B-dul Independenței nr. 33, lîngă Restaurantul "Bucegi",
vinde
TELEVIZOARE COLOR
mărcile **PHILIPS, GRUNDING, SABA, TELEFUNKEN,** import Olanda, la prețurile **236.000-250.000 lei.**
Garanție 3 luni.
Vă așteptăm!

SC AUTO-TECHNIC SRL IAȘI
str. Vasile Stroescu nr. 10
Tel/fax 032/213101
Dealer autorizat
- Hewlett Packard
- Epson
- PC 286 - 486 (DX2, DX 4/100), Pentium
- Imprimante, plotere, scanere
Prețuri avantajoase.

Vînd telefon cu robot, marca **SIEMENS** nou, sigilat, 10 memorii, afișaj electronic, comandă automată, posibilități de realizare legături telefonice tip secretariat, alte facilități.
Preț 295.000 lei sau 200 DM.
Telefon **143517.**

Vînd televizor color RUBIN, fără telecomandă, din 1992, preț avantajos. Relații la telefon **145354.**

Vînd monitor AN tip CGA (RGB-TTL), 90.000 lei sau schimb cu trei casete tip Nintendo, noi.
Tel. **145123**, după ora 15.00.

■ Vînd foarte convenabil dublu casetofon "Majak" profesional, în stare foarte bună, 200.000 lei, negociabil. Telefon 128853. (713079)

■ **Vînd video recorder "Akai", stare excepțională. Telefon 162498.**

■ Vînd video playere "Orion", "Funai", "Elekta", japoneze, telecomandă, toate sigilate, 280.000 lei. Telefon 231608. (713412)

CASE - TERENURI

Apartament două camere semidecomandate, confort 1, etaj1, telefon, Tătărași, după orele 17, telefon 173456

EXCEPȚIONAL!
Vînd apartament 2 camere decomandate, boxă 16m, magazie 11m în Copou. Preț informativ 15 mii de dolari negociabil.
Relații la telefon 149924

Vînd 4.000 m² teren în Grădina Botanică (terenul hașurat).
- tot terenul - 25 $/m².
- parțial - peste 25 $/m².
Posibilități:
- gaz metan
- instalație electrică
- telefon
Relații la tel.: **251022, 212327.**

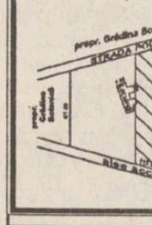

Vînd casă bătrînească, zona Tătărași, Stradela Nicorită nr. 8, suprafață de 435 mp, 2 camere+dependințe, beci, garaj nou, apă în curte, telefon, posibilități racord gaz. Preț informativ 20 milioane lei. Pentru cei interesați relații suplimentare la tel. 157261.

■ **Vînd casă, fîntînă în curte, 3400 mp, cu pomi, vie și teren arabil, în comuna Răuseni, sat Rediu, județul Botoșani, sau schimb cu apartament 3 camere. Telefon 126817. (1993)**

■ **Vînd garsonieră, cartier Tătărași, preț negociabil. Relații - cămin T10, camera 14 - Țepeș. (2234)**

■ **Foarte avantajos! Vînd 1700 mp teren construibil, agricol (autorizație construire, fîntînă, sursă de energie electrică) Valea Lupului, la 50 m de șosea. Telefon 130961, 167015. (714752)**

■ Vînd 10.000 mp (sau parcelat), în sat Poieni, lîngă pădure, posibilitate construcție vilă, cabană. Preț avantajos. Telefon 230924, între orele 21,00-24,00. (2370)

■ Vînd casă 3 camere, nouă, grup sanitar, instalație apă prin presiune hidrofor din fîntînă, baie, bucătărie, anexe pentru creșterea animalelor, cramă, beci, spații pentru privatizare cu instalație electrică de 380W, moară de porumb publică autorizată, în com. Mogoșești, jud. Iași. Telefon 55, la orice oră, cu Ciobanu Vasile. (2378)

■ Vînd casă mare, zona Aurel Vlaicu, plus căsuță bătrînească, plus 2200 mp grădină și alte anexe gospodărești. Preț negociabil. Telefon 172943. (713109)

■ Vînd teren (1200 mp, Păcurari) și cutie de viteză Oltcit. Telefon 117664, între orele 10,00-15,00 sau telefon 160084, după orele 2,30. (713093)

■ **Vînd teren construibil, 700 mp, peste drum de parcarea Motel "Bucium" cu apartament (variante). Preț informativ - 10 mil. lei, negociabil. Relații: familia Grădinaru Alexandru (în curte). (713092)**

■ **Ocazie excepțională - casă bătrînească cu anexe plus casă din chirpici neterminată, plus 1500 butuci vie, plus pomi fructiferi - gard (gratuit) 6400 mp teren, posed titlu de proprietate - 2000 lei mp negociabil sau schimb cu apartament 3 camere sau 1/2 teren cu garsonieră, distanța 6 km de la tramvaiul 3 (Dancu). Relații: Bugiu Costică, sat Orzeni - comuna Holboca. (713091)**

■ Vînd (schimb) casă și grădină cu vie și pomi fructiferi - 25 ari la 18 km de Iași cu apartament sau garsonieră. Telefon 210119, după ora 17,00. (713085)

■ Vînd loc de casă 20 de prăjini în sat Hilița. Relații la familia Chiscop Vasile (Afumatu). (713431)

■ **Vînd apartament 2 camere, et. IX (penultimul), Bd. Dacia nr. 57 (vis-a-vis de Alimentara Bicaz). Preț - 12 milioane, negociabil. Relații la telefon 150480, după ora 20,00. (713174)**

■ Vînd teren intravilan în Tomești, la șosea asfalt, un hectar. Convenabil. Telefon 231033. (2409)

CUMPĂRĂRI

Cumpăr apartament conf. I, minim 2 camere decomandate, exclusiv parter și ultimul etaj, orice îmbunătățire adusă apartamentului este binevenită. Exclus zonele: Canta, Metalurgie, CUG, Dacia, Dancu. Tel. 144776.

■ Cumpăr certificate de proprietate la cel mai avantajos preț. Telefon 174940. (713045)

■ Cumpăr certificate zilnic la toneta cu lozuri din fața Poștei din Podu Roș, preț foarte avantajos, între orele 7,00-20,00. (713047)

■ Cumpăr certificate de proprietate, preț maxim. Telefon 178418, seriozitate. (713046)

■ Cumpăr certificate proprietate și cupoane FPP I-II-III-IV. Telefon 032/158502. (713411)

■ Cumpăr piese auto pentru autoturism Volvo 343. Telefon 178405. (713439)

ÎNCHIRIERI

Caut să închiriez garaj aproape de bloc CINA. Ofer 20$ lunar. Tel. **142384.**

■ **Caut garsonieră sau apartament 2 camere nemobilat, eventual telefon. Telefon 270413 (între orele 9,00-17,00) sau 138608 (între orele 17,00-22,00).**

■ Închiriez garaj în B-dul Independenței. Relații la telefon 214001, după ora 16.00.

■ **Închiriez apartament ultracentral, str. Lascăr Catargi, lîngă Televiziunea Iași, compus din 2 camere decomandate, etaj I, orientare Sud și Vest cu boxă la subsol și garaj mașină. Totul poate fi folosit pentru sediu firmă sau persoane fizice. Plata anticipat 350 $/lună, negociabil, pe cel puțin doi ani. Vă rog seriozitate. Telefon 142744.**

■ Închiriem urgent, pentru perioada 25 mai - 28 iunie, apartament de lux, 2 camere, mobilat, tv color, frigider, etaj 1-2, zonă centrală. Condiții de plată avantajoase. Telefon 232452, 213370, 142399. (713417)

■ Închiriez apartament 3 camere, tot confortul plus telefon, Tătărași, în valută. Plata anticipat pe 8-10 luni. Telefon 176989, 270384. (713181)

SCHIMBURI

■ **Schimb apartament 4 camere 6/8, zonă foarte bună, două băi, trei balcoane mari închise, telefon, telecablu, cu similar București sau tot cu București cu apartament 2 camere și garsonieră. Telefon 146191, între orele 18,00-22,00. (713081)**

■ **Podu Iloaiei, schimb apartament 2 camere cu apartament 3 camere, sau cumpăr apartament cu 3 camere. Relații la telefon 740101 sau 740642. (2392)**

■ Iași, schimb garsonieră confort I, cu similar București sau cu apartament 2 camere plus diferență. Telefon 01/7772977, int. 15 (8,00-15,00). (713426)

■ Schimb garsonieră confort I cu apartament 2 camere fără diferență. Telefon 135925. (713428)

Schimb apartament 2 camere cu garsonieră plus diferență în bani. Telefon **159303.**

Schimb apartament 4 camere decomandate, confort I, et. 1, două grupuri sanitare, gresie, faianță, parchet, gaze, telefon, balcon închis, zona Dacia, pentru două aprtamente cu două camere decomandate, confort I, numai etajele I-II sau casă (variante). Relații în str. Tabacului nr. 17, bl. D14, et. I, ap. 6.

București, schimb apartament 3 camere, 2 băi, balcon, etaj 1, zona P. Chiriglu - Trafic Greu, cu similar Iași, variante. Tel. 114260, 251050 după ora 19,00.

■ Schimb apartament 3 camere, Tătărași, et. 4, cu apartament 2 camere plus diferență, numai în zonele Tătărași sau Oancea. Telefon, zilnic, 176989, 270384. (713180)

■ Schimb apartament 4 camere, confort I, decomandate, 67,25 mp proprietate, bun pentru privatizare, cu garsonieră confort I, et. 1-3, indiferent de zonă plus diferență negociabilă. Relații în Șos. Națională nr. 52, bl. A6, parter, ap. 3, între orele 8,00-13,00 și 15,00-20,00. (713410)

■ Schimb două apartamente a cîte 2 camere, confort I, pe aceeași scară, pentru casă și curte. Telefon 175435, după ora 17,00. (713158)

■ **Schimb apartament 3 camere, Tomești, cu apartament 2-3 camere, Iași. Ofer diferență. Telefon 125441, 178134. (182)**

DECESE

Cu nemărginită durere, familia Danilov anunță trecerea în neființă, sîmbătă, 20 mai, a celei care a fost
NATALIA DANILOV
născută pe data de 26 septembrie 1920 la Fîntîna Albă.
Corpul neînsuflețit se află depus la biserica Uspenie din Podu Roș, unde va avea loc ceremonia funerară.
Înmormîntarea va avea loc marți, 23 mai, la cimitirul Sf. Vasile.
Dumnezeu să o odihnească în pace!

Cu adîncă durere în suflet familia Ipate Constantin, Maricica, Petronela și Dan cît și familia Alecu Radu, Aurica și copiii anunță cu mult regret dispariția scumpului lor cumnat, cel care a fost un om deosebit de bun
MITOCARU CONSTANTIN
Dumnezeu să-l odihnească în pace și să-i fie țărîna ușoară.

Cu adîncă durere în suflet, fiicele, ginerii și nepoții, anunță trecerea în neființă a celui care a fost
MIRCEA GOREA,
68 de ani.
Înmormîntarea va avea loc mîine (marți) la cimitirul Bădărău (Munteni), la vale de Grădina Botanică.
Veșnică pomenire nobilului său suflet.

■ **Soția, fiica, ginerele anunță cu profundă durere încetarea din viață după o grea suferință a scumpului lor soț și tată POPOVICI DUMITRU. Înmormîntarea va avea loc în ziua de 23.05.1995, la cimitirul Buna Vestire. Dumnezeu să-l ierte!**

■ **Familia îndurerată anunță încetarea din viață după o lungă și grea suferință a celui care a fost locotenent-colonel (r), inspector C.F.I., IANCU MATOIANU, în vîrstă de 80 de ani. Înhumarea va avea loc la cimitirul Eternitatea, marți, 23 mai, ora 12,00.**

CONDOLEANȚE

Mihaela și Dorin Spineanu sînt alături de Cristina și Nichita Danilov în aceste momente dureroase datorate dispariției dintre cei vii a mamei,
NATALIA DANILOV
Dumnezeu să o odihnească.

Casian, fiu, Elena, noră, Sonia și Casian, nepoți deplîng încetarea din viață a MARIEI SPIRIDON, neprețuită mamă și bunică.
Dumnezeu s-o ierte.
Fie-i țărîna ușoară.

Redacția cotidianului MONITORUL este alături de Cristina și Nichita Danilov în aceste momente grele și le transmite sincere condoleanțe

Familia Abrudan Vasile și Ortelecan Ion din Cluj, profund îndurerați de dispariția neașteptată a bunului lor prieten **VICTOR HURDUCAS,** om de o aleasă noblețe sufletească, sînt alături de familia îndoliată și transmit întreaga lor compasiune.
Nu te vom uita niciodată.

Colectivul Atelierului de Micro-producție transmite sincere condoleanțe d-lui arh. Nicolae Vericeanu pentru pierderea suferită datorită decesului mamei.

Familia Muntianu Răzvan și Mihai Bărboi regretă profund dispariția incredibilă a celui ce a fost ing.
CRISTI NISIOIU,
un distins intelectual și om de o deosebită onestitate. Un gînd pios pentru sufletul său bun.
Dumnezeu să-l ierte.

Ferica și ,Sandu Olaru transmit familiilor Constantin și Gică Buzdugan, precum și Eleonorei Floarea condoleanțe pentru surprinzătoarea moarte a fratelui lor
SOTER-SANDU BUZDUGAN.

Locatarii blocului DF12 transmit condoleanțe familiei îndoliate la dispariția prematură a celui ce a fost un bun vecin și prieten
VASILE TOADER.

Colectivul C.M.J. Iași transmite sincere condoleanțe familiei Dulhac Constantin pentru pierderea suferită prin decesul mamei.

■ **Colectivul Fabricii de Țesături Crude de la S.C. TOMIRIS S.A. transmite sincere condoleanțe familiei Pascal Vasile pentru pierderea suferită.**

■ **Colectivul Fabricii de Țesături Crude de la S.C. TOMIRIS S.A. transmite condoleanțe familiei Lupu Ion pentru pierderea suferită.**

COMEMORĂRI

Soțul, mama, cumnatele și nepoții anunță cu tristețe tuturor celor care au cunoscut-o și iubit-o că se împlinește un an de la despărțirea fulgerătoare a celei ce a fost
MARIA GODOROGEA
trecută în lumea umbrelor după o viață de muncă, abnegație și modestie, lăsînd în urmă o dureroasă și neștearsă amintire.
Dumnezeu să te odihnească în pace.

Se împlinesc cinci ani și patru luni de cînd a încetat să bată inima celei ce a fost fiică și soră,
MÎNDRU ELENA,
din Iași.
Din partea familiei Botezatu Petru, Florica, Stela, Alina, Irina și Tică.
Pentru noi va rămîne vie în sufletele noastre și ne vom aminti de ea întotdeauna.
Dumnezeu s-o ierte.

OFERTE SERVICII

■ **Electrician autorizat specialist (în automatizări, reparat aparatură electrocasnică, în executat și reparat instalații electrice interioare de lumină și forță) și șofer profesionist (B,C,E) îmi ofer servicille. Relații la telefoanele 270909, 115330. (710438)**

■ Filmări video. Prețuri avantajoase. Telefon 166462 sau 117823. (714421)

■ Lucrez plăpumi și saltele. Telefon 131728. (714710)

ROENTER LTD
oferă servicii pentru:
- ÎNFIINȚARE (DIZOLVARE) S.C., FILIALE, SUCURSALE REPREZENTANȚE,
- ACTE ADIȚIONALE, MENȚIUNI,
- AVIZE DE FUNCȚIONARE S.C.

Reducerea comisionului cu 20% pe perioadă limit
Vă așteptăm între ore 10,00-20,00, Hote TRAIAN, ap. 123, t 212335.

Traduceri impecabile - toate limbile de circulație - inclusiv traduceri legalizate notariat. Rapid și avantajos. Sunați acum la 143023.

Fotografi profesioniști oferim celor interesați servicii de fotoreportaj (diverse ocazii, portetistică), fotografie de reclamă (produse și firme), fotografie de modă, fotografie de noapte, reproduceri de tablouri, realizare de vederi și imagistică de carte, calitate deosebită, cu aparatură profesională japoneză Nikon și Minolta, de ultimul tip.
Prețurile noastre sînt mai mici decît ale concurenței.
Pentru programare, sunați din timp la tel. **162008; 271099.**

Echipă de dulgheri calificați căutăm de lucru. Lucrăm la urgență și de calitate. Construim și garduri prin turnare de betoane, manual. Informații la telefon **156679** sau **150769** după ora 18.00.

LITORAL
Numai cu anunțul publicitar decupat veți avea
REDUCERE 7%
COSTINEȘTI, NEPTUN, CAP AURORA, VENUS, MAMAIA, EFORIE NORD, OLIMP
Prima rată 20%
FRANȚA, 25 iunie
Munchen - Paris - Chamonix
Agenția de turism "Totem"
Casa studenților Iași
Tel. **032/110724.**

CONSULTAȚII PEDIATRICE LA DOMICILIUL BOLNAVULUI
Zilnic între orele 12.30-7.30 (inclusiv noaptea).
Dr. IORDACHE CONSTANTIN
MEDIC PRIMAR PEDIATRU
Tel. 214001.

Convenabil: tehnoredactare, balanță, programe contabilitate. Tel. 173147.

M.V.D.
FIRMĂ SPECIALIZATĂ ÎN CONSULTING
ASIGURĂ
■ constituirea S.C. cu capital românesc și mixt (SRL, SNC, SA) în regim de urgență; înregistrarea la Administrația Financiară, cod fiscal; ■ obținerea avizului de funcționare de la Primăria Iași; ■ constituire (înregistrare) filiale; ■ acte adiționale, mențiuni (lărgirea obiectului de activitate, asocieri, retrageri, cesiuni, majorări capital, puncte de lucru, radieri, dizolvări societăți).
Hotel "UNIREA", camera 107. Telefon **212299,** orele 10,00-20,00.

SERVICII MEDICALE MOBILE
(asistență medicală la domiciliu; consultații medicale; prescriere de rețete în regim compensat; recomandări și investigații paraclinice; tratament de urgență; asigurarea transportului și internării în caz de necesitate; oferim de asemenea servicii de infirmerie la domiciliu).
Sunați la telefon
113130/569
zilnic între orele 7,00-23,00.
"CORPO-SAN"
vă ajută!

Pînă la sfîrșitul acestei luni

Energia electrică se va scumpi cu 15%

Încă înainte de sfîrșitul lunii curente, va intra în vigoare o majorare cu 15% a prețurilor la energie electrică, termică și la gazele naturale. Anunțul a fost făcut de un reprezentant al Ministerului de Finanțe, într-un interviu acordat postului de radio București. Se preconizează, totodată, o majorare cu 15% la produsele alimentare. Un reprezentant al guvernului a relevat, în cadrul unui interviu, că în mod corespunzător se va proceda și la indexarea salariilor și a pensiilor.

Todor Jivkov a primit pămînt

Fostul lider comunist bulgar, Todor Jivkov, aflat în stare de arest la domiciliu de circa cinci ani, a primit "o zi de învoire", duminică, pentru a se deplasa în orașul său natal, Pravet, aflat la aproximativ 70 km nord-est de Sofia, relatează Reuter. În vîrstă de 83 de ani, Jivkov arăta în bună condiție fizică și el a fost primit cu aclamații și urale de cîteva sute de locuitori din Pravet, în majoritatea lor persoane în vîrstă. Deplasarea la Pravet a fost autorizată pentru a-i permite să-și primească titlul de proprietate pentru terenul ce i-a fost rest în baza noilor legi adoptate după turarea comunismului în Bulga Întrebat în legătură cu impresiile despre cele văzute pe traseu, Jivk declarat că a fost prost impresionat starea deplorabilă a șoselelor.

LUNI
22 mai 1995
An V,
Nr. 118 (1181)
12 PAGINI
300 LEI
pentru Republica Moldova - 30 bani

cotidian de informații

Monitorul

SECȚIUNEA A
ȘTIRI, OPINII, COMENTARII

Înainte de a anunța Poliția, Salvarea sau Pompierii, sunați la MONITORUL!
271.271
145.610

Director onorific: AUREL LEON
Redactor șef: DAN RADU

Unul dintre cazurile rare cînd cetățeanul cîștigă lupta cu statul român

Patru inventatori din Pașcani vor primi drept plată o fabrică

■ ei au inventat cu ani în urmă un subansamblu pentru un debitmetru de apă grea, scutind statul român de cheltuieli valutare majore ■ pentru invenția lor ei nu primiseră, pînă în 1990, decît aproximativ 40.000 lei fiecare

Pe 21 martie 1995, Curtea Supremă de Justiție valida o sentință dată de Curtea de Apel Iași în procesul dintre "Retrom" S.A. Pașcani și un grup de patru inventatori păscăneni, prin care aceștia urmau să primească, ca drepturi de autor, suma de 523 milioane lei. Datorită faptului că "Retrom" S.A. se află la limita falimentului (în 1993 a realizat un beneficiu net de 1,5 milioane lei, iar în 1994 de aproximativ 17,5 milioane lei), se dispunea punerea sub sechestru și blocarea conturilor din bancă a firmei datoare către inventatori. Această decizie, unică prin consecințele pe care le implică, poate sta la baza vînzării patrimoniului unei societăți cu capital de stat pentru a se achita drepturile materiale către autorii unor brevete de invenție de pe urma cărora a profitat statul român.

La sfîrșitul anilor '70, datorită prețului mare al unui debitmetru apă grea, situat între 5.000 și 15.000 dolari, industria de profil românească încerca să găsească o soluție pentru a se evita aceste cheltuieli masive. Cu atît mai mult cu cît Combinatul de apă grea de la Drobeta-Turnu-Severin solicita aceste debitmetre pentru procesul de producție.

În 1983, după doi ani de cercetări efectuate de diferiți specialiști români, un colectiv de patru ingineri de la Fabrica de Traductoare Pașcani, actualul "Retrom" S.A., a pus la punct un subansamblu de debitmetru care depășea tehnic tot ce exista, la acea oră, pe plan mondial. Avînd în vedere economiile de valută, Ministerul de Finanțe a aprobat, în 1989, documentația pentru recompensarea inventatorilor cu sume cuprinse între 40.000 lei și 52.000 lei. Aceste sume, reprezentînd doar o parte din drepturile pe care trebuiau să le primească inventatorii, ca urmare a cesionării către stat a tuturor drepturilor ce rezultau din invenție, au fost achitate în 1990. **(Daniel NIȚOI)**

Sediul SC "Retrom" din Pașcani, firma care are acum conturile bancare blocate pentru că nu și-a plătit datoria către cei patru inventatori

(continuare în pagina 3A)

O tînără din Iași a încercat să se sinucidă de nouă ori

În vîrstă de numai 17 ani, Irina C., elevă în clasa a IX-a la Liceul "D. Manciron" din Iași, a avut până în prezent nouă tentative de sinucidere. Acum două săptămîni, Irina a fost internată la Spitalul de Psihiatrie "Socola", deoarece psihologii și medicii care au examinat-o cred că ea a devenit dependentă de un sindrom al sinuciderii. Motivele pe care Irina le invocă de fiecare dată pentru a lua pastile de diazepam nu au reușit să convingă specialiștii că ar fi serioase pentru a justifica asemenea tentative. Irina provine de la Casa de copii Bucium, unde a fost crescută și școlarizată pînă în clasa a VIII-a. Mama fetei a decedat, iar tatăl s-a recăsătorit și a plecat din localitate, lăsînd-o în grija educatorilor de la Casa de Copii. După cum afirma fosta educatoare a Irinei, după ce copilul a plecat la liceu a devenit mult mai puțin comunicativ. Deși se încearcă păstrarea legăturii cu ea, Irina s-a izolat și atunci cînd apare o problemă neînsemnată - uneori o simplă observație din partea unui profesor - ia pastile de diazepam. O salvează de fiecare dată colegele, care o găsesc în cameră și o duc la spital. Din cauza tentativelor repetate de sinucidere, Irina a rămas în urmă cu școala. Profesorii de la casa de Copii au afirmat că din acest punct de vedere Irina este singurul copil-problemă. Dr. Constantin Barabolschi, medic neuropsihiatru, este de părere că tentativele Irinei sînt demonstrative și trădează o întîrziere în maturizarea copilului. "Este un caz tipic de copil lipsit de orientare. Lipsa de activitate și de preocupare a unor adolescenți, să-i spunem un fel de lene patologică, îi împinge la astfel de ieșiri anormale. În cazul Irinei, acest fenomen se suprapune și pe un fond de imaturitate afectivă. Probabil este o fire mai dificilă și în mod sigur nu s-a integrat în colectivul de copii în care s-a aflat. Deși stările ei depresive care o împind la asemenea gesturi nu sînt chiar reale - ea dorind să poată atrage atenția asupra propriei persoane - ele pot duce la o tragedie și de aceea copilul necesită tratament", a afirmat dr. Barabolschi. **(Silviu LABEȘ)**

O nouă metodă de privatizare lansată de FPS

Fondul Proprietății de Stat intenționează să introducă, pe lîngă procedurile de privatizare utilizate pînă în prezent, noi metode de realizare a transferului de proprietate. După cum au declarat recent surse din conducerea F.P.S. București, a început deja experimentarea metodei de privatizare prin atragerea investitorilor străini. Astfel, în colaborare cu Banca Europeană de Reconstrucție și Dezvoltare, F.P.S. a selectat un număr de 20 societăți comerciale de stat, care urmează a fi privatizate prin atragere de capital străin. Potrivit surselor menționate, investitorii străini vor deveni, în aceste cazuri, acționari majoritari și vor deține controlul asupra societăților respective. Menționăm că, din cele aproximativ 1000 societăți comerciale privatizate din România, peste 80 la sută au folosit, ca metodă de privatizare, vînzarea acțiunilor către salariați - tip MEBO, metodă urmată de oferta publică de acțiuni. **(Mihaela BREZEANU)**

Emil Dima - președintele FPS

De frica părinților

Un copil din Basarabia a trecut fraudulos granița în România

Fetița Natașa Secrieru de 11 ani din raionul Rîșcani, Republica Moldova, a fost depistată la data de 16 mai 1995 pe raza comunei Ștefănești, județul Botoșani. Cercetările aveau să stabilească faptul că în noaptea de 15/16 mai 1995 Natașa Secrieru, fiind bătută de părinți, a fugit de acasă și datorită întunericului s-a rătăcit trecînd frontiera în mod fraudulos prin zona Uzinei electrice Stânca. Fetița a fost preluată de către organele de grăniceri din Ștefănești în vederea repatrierii. **(Val GURALIUC)**

A apărut la Roman un frate mai mic al MONITORULUI

La Roman a fost lansat sîmbătă, în fața a mai mult de cinci mii de romașcani, primul cotidian din istoria acestui oraș: MONITORUL DE ROMAN. Spectacolul de lansare, care s-a desfășurat în piața din centrul municipiului, a avut numeroase surprize plăcute pentru cei prezenți. MONITORUL DE ROMAN este editat de societatea NORD-EST, fiind astfel un fel de "frate mai mic" al MONITORULUI din Iași. Peste cîteva zile, la Botoșani, va fi scos pe piață primul număr al MONITORULUI DE BOTOȘANI.

ATENȚIE!

Acest număr conține suplimentul gratuit

MONITORUL SPORT

NOUTĂȚILE ZILEI

Chirac schimbă radical viața miniștrilor

Președintele francez, Jacques Chirac, a năruit sperantele noilor miniștri de a traversa în zbor aglomeratul Paris, în acompaniamentul sirenelor și girofarurilor, anulîndu-le dreptul la escortă și cerîndu-le să respecte regulile de circulație.

"Nu am fost contactat și nici recrutat de KGB"

Președintele Ion Iliescu reafirmă, "în mod solemn", că nu a fost contactat - și cu atît mai puțin recrutat - de vreun serviciu special, român sau străin, inclusiv KGB, se arată într-o declarație dată publicității sîmbătă de către purtătorul de cuvînt al Președinției. O declarație similară a fost făcută publică la 17 mai, dar anumite cercuri politice și de presă au considerat-o "insuficientă", insistînd pentru o luare de poziție "directă" a președintelui.

Un mafiot nistrean a fost aruncat în aer de o bombă

Adjunctul ministrului de Interne al Republicii Moldova, Victor Catană, a anunțat ieri dimineața că Serghei Ieronim, unul din cei mai cunoscuți infractori din țară, a fost aruncat în aer de o puternică bombă plasată la bordul mașinii sale și care a explodat în momentul în care el a pornit mașina. Explozia s-a produs într-un parcaj din imediata vecinătate a clădirii guvernului de la Chișinău.

Luni sosește în România nora Reginei Angliei

Astăzi este așteptată în România ducesa de York, nora reginei Elisabeta a II-a a Marii Britanii. Ducesa de York, Sarah Ferguson, este soția celui de-al doilea fiu al reginei, Andrew, și efectuează o bogată activitate în domeniul unor programe filantropice. Ea va vizita Spitalul psihiatric și Orfelinatul din Botoșani.

Fane Spoitoru, arestat din nou

Ion Titișor, zis "Fane Spoitoru", a fost arestat, vineri, 19 mai, ca urmare a mandatului emis de Parchetul de pe lîngă Curtea de Apel București. Inspectoratul General al Poliției a informat că Titișor este acuzat de deposedarea de importante sume de bani și bunuri, sub amenințare, a unor patroni de firme particulare din București și din țară. Arestarea lui Titișor vine la o săptămînă după reținerea, sub aceeași acuzație, a lui Constantinescu Gheorghe și Stoica Gheorghe.

PRONOSPORT

Rezultatele concursului din 21 mai 1995

1. Bari - Roma	2-2	X
2. Cremonese - Padova	3-0	1
3. Fiorentina - Torino	6-3	1
4. Genoa - Foggia	3-0	1
5. Inter - Cagliari	1-2	2
6. Juventus - Parma	4-0	1
7. Lazio - Sampdoria	1-0	1
8. Reggiana - Brescia	2-0	1
9. Ascoli - Vincenza	0-0	X
10. Chievo - Cosenza	1-0	1
11. Lucchese - Venezia	1-1	X
12. Perugia - Udinese	1-0	1
13. Piacenza - Atalanta	1-5	2

LOTO 6/49
29 43 24 8 17 18
Fond 711.525.022 lei

NOROC
8 9 0 5 2 9 5
Fond 291.689.921 lei

SAFI SA
SOCIETATEA DE ASISTENȚĂ FINANCIARĂ ȘI INVESTIȚII
FINANCIAL SERVICES AND INVESTMENT COMPANY
Sunați acum la telefon 117596

● **FONDUL MUTUAL AL OAMENILOR DE AFACERI**
Datele la zi valabile începînd de **LUNI, 22 mai 1995.**
Număr C.I. în circulație:
tip A: 203.501 tip B: 327.778 tip C: 573.458
Activul net: 153.136,0 milioane lei

NOU!
Începînd cu data de 17.04.1995 s-a lansat o nouă emisiune de Certificate de Investitor, tip C, cu valoarea nominală de 50.000 lei.
Valoarea la zi a certificatelor de Investitor (C.I.):
tip A: 428.800 lei - la răscumpărare
tip B: 107.200 lei - la răscumpărare
tip C: 53.600 lei - la vînzare

● **FONDUL PRIVAT DE ACUMULARE ȘI PENSII**
deschis atît persoanelor în activitate, cît și pensionarilor

Casa Modei (mezanin) Telefon 117596
Zilnic, între orele 9,00-18,00 (sîmbătă, duminică închis)

Biroul SAFI Iași practică comision diferențiat

BLUES INTERNATIONAL
JEANS
LIBERTO ..... 49.000 lei
C17 ..... 59.000 lei
Lee ..... 89.100 lei
AMERICANINO ..... 84.900 lei
LEVI'S ..... 89.900 lei
Magazinul BLUES 1
lîngă Tribunal, vizavi de Rest. Dunărea
Magazinul BLUES 2
Complexul SUPER COPOU et. 1

INSTITUTUL EUROPEAN PENTRU COOPERARE CULTURAL ȘTIINȚIFICĂ IAȘI
str. Cronicar Mustea nr. 17, Iași
tel. 032/127311, fax 032/ 230197
Serviciile oferite de Institutul European Iași prin departamentele de profil sînt:
● **grafică publicitară**
● **imprimare tipografică**
(formulare tipizate, etichete pt. ambalaje individuale și colective în 1-6 culori, autocolante, prospecte, pliante și mape publicitare, cataloage de produse, calendare, broșuri, cărți, ecusoane și alte tipărituri plastificate pînă la format A3 etc)

CHALLENGER
Ofertă promoțională
486 DX 2/66 Green
HDD 540Mb, 4Mb RAM,
1Mb Video card, monitor color SVGA
Preț: 2.189.000 lei
Tel. 211617, 117981 Fax: 2116

ONITORUL DE IAȘI

dința de astăzi

silierii municipali vor ate bugetul regiilor nome pe 1995

stăzi, începînd cu ora 17, va avea loc la năria municipiului Iași, ședința onsiliului Municipal (C.M.) Iași. Consilierii municipali vor dezbate în cadrul acestei ședințe aprobarea bugetului de venituri și cheltuieli al regiilor autonome "Citadin", "Termoficare" și "Transport în Comun", regii subordonate C.M. Iași, pe anul 1995. Vor mai fi dezbătute: ***raportul cu privire la starea economico-socială a municipiului Iași, un proiect de hotărîre privind acordarea unor înlesniri la plata impozitelor și taxelor locale, un proiect de hotărîre privind aprobarea ocupării locurilor publice de desfacere de către beneficiarii construcțiilor provizorii care desfășoară activități comerciale sau de prestări-servicii.*** Pe ordinea de zi se vor afla și alte puncte, care ar fi trebuit să fie dezbătute în ședința anterioară și care au fost trecute pe ordinea de zi a ședinței de astăzi. **(Mihai GIUBERNEA)**

În scop de documentare

Militari olandezi au vizitat Iașul

Sîmbătă, 20 mai a.c., la Prefectura Iași a avut loc ***întîlnirea oficialităților municipiului Iași cu membrii delegației Colegiului Superior al Apărării din Olanda.*** Delegația olandeză întreprinde o vizită de documentare în România, fiind interesată de problemele existente în administrația publică și în politică De asemenea, militarii olandezi speră să stabilească relații mai bune cu membrii Colegiului Superior al Apărării din România. Demn de remarcat este faptul că, din cei 14 olandezi veniți la Iași, marea majoritate sînt cursanți la Colegiul Superior al Apărării din Olanda și, deși sînt studenți, au gradul de colonel, fiind selecționați pentru a ocupa funcții-cheie în structurile publice olandeze. La întîlnirea de la prefectura Iași, aceștia au pus întrebări prefectului județului, Dan Gâlea, privind organizarea administrației în Iași. La discuții au mai participat Constantin Simirad, primarul municipiului Iași și, Lucian Flaiser, vicepreședinte al Consiliului Județean Iași. **(Mihai GIUBERNEA)**

Gardienii publici au avut o săptămînă încărcată

150 de bețivi au fost culeși de pe străzi și conduși acasă

Săptămîna trecută, gardienii publici din județul Iași ***au aplicat amenzi în valoare totală de 2.913.500 lei.*** Dintre cele 144 de persoane contravenienteă, 97 au fost sancționate cu amendă. În perioada 12-19 mai, patrulele de gardieni publici au depistat trei infracțiuni, toate fiind furturi în dauna avutului public, valoarea pagubelor ridicîndu-se la suma de 2.102.000 lei. Tot în perioada amintită, 150 de persoane în stare de ebrietate, care adresau cuvinte injurioase cetățenilor, au fost ridicate de pe străzi și conduse la domiciliu. Una dintre acestea este Andrei Ciobanu (19 ani) din Iași, care, beat fiind, a spart un geam de la intrarea Casei de Cultură a Studenților, după ce agresase un trecător, lovindu-l cu pumnul peste față. La apariția gardienilor publici, A. Ciobanu le-a adresat acestora cuvinte indecente și înjurături. Pentru aceste fapte, a fost sancționat contravențional cu o amendă de 50.000 lei. **(G.r.)**

La încheierea Congresului Studenților din România

Reprezentanții Confederației Studenților din România s-au întîlnit cu parlamentarii ieșeni

Întîlnirea dintre reprezentanții Confederației Studenților din România și personalitățile politice care au dat curs invitației acestora, întîlnire care a avut loc sîmbătă, 20 mai, poate fi considerată un succes, avînd în vedere că senatorilor și deputaților prezenți li s-a smuls promisiunea scrisă că ***adnotațiile studenților pe marginea Legii Învățămîntului vor fi prezentate Senatului*** începînd de azi, 22 mai.

Au fost prezenți *Victor Surdu, Dan Constantin Vasiliu (vicepreședintele Senatului), Anghel Stanciu și Dan Florin Popescu,* care și-au prezentat în parte opinia politică privind rolul tineretului în societate. La interpelările unor studenți care au afirmat că în felul acesta se face campanie electorală, Victor Surdu a răspuns că într-adevăr el cheamă studenții să se înscrie în partidul său și că, în general, pentru a fi eficienți, studenții trebuie să facă politică.

Avînd în vedere că cei prezenți nu reprezentau partidul de guvernămînt, promisiunile lor pentru o îmbunătățire a situației tinerilor au fost pentru după alegerile din 1996. În ceea ce privește întrebările tinerilor dacă cei prezenți au făcut ceva concret pentru tineri, răspunsurile personalităților politice au fost la modul general. S-a afirmat că nefiind majoritari, acțiunile lor oricum nu ar fi avut ecou.

Una dintre problemele spinoase ale tinerilor, șomajul, a fost adusă în discuție, atît de Victor Surdu, cît și de Dinu Constantin Vasiliu, ca fiind un efect al politicii duse de Guvern. Reprezentantul Ministerului Tineretului și Sportului, directorul general Mihai Pruteanu, a afirmat însă că, ***șomajul în rîndul tinerilor apare ca urmare a dezinteresului acestora pentru muncă.*** Această idee a fost, de altfel, vehiculată des în presă, deoarece s-a observat că, la Tîrgurile de joburi, ***tinerii preferă locuri de muncă sub nivelul lor profesional.*** S-a protestat împotriva acestor afirmații, motivîndu-se prin faptul că tinerii caută locuri de muncă în măsură să le ofere un trai decent.

Victor Surdu (PDAR), Dan Constantin Vasiliu (PD), Anghel Stanciu (PRM) și Dan Florin Trepcea (PL'93) au promis că vor prezenta astăzi, în plenul Senatului, adnotările studenților pe marginea Legii Învățămîntului

Oricare ar fi fost problemele de natură organizatorică ce dădeau impresia unui eșec al Congresului Confederației Studenților din România, ținut la Iași, liderii studenților sînt mulțumiți că scopul pentru care s-au întîlnit, introducerea adnotărilor la Legea Învățămîntului în Parlament, a fost atins.

Dan Constantin Vasiliu, vicepreședintele Senatului, a asigurat liderii studenților că, ***va permite prezența unei delegații la lucrările Senatului pe marginea Legii Învățămîntului.***

În afara problemelor privind Legea Învățămîntului, în Congresul Confederației Studenților din România s-a mai dezbătut introducerea unei hotărîri prin care cheltuielile pentru practica studențească să fie suportate integral de stat.

De asemenea, s-a discutat posibilitatea creării unui organism unic al studenților, la nivel național. **(Simona ARADEI)**

"În România s-au reîncarnat foarte mulți locuitori ai vechii Atlantide"

■ ***a afirmat în cadrul unei conferințe, șeful Universității "Elta", Ion Dumitrescu***

Timp de două zile (18 și 19 mai) a conferențiat la clubul CFR din Iași, Ion Dumitrescu, președintele unei asociații numite "Universitatea Elta". Pe lîngă abordarea unor subiecte din domeniul metafizicii, conferențiarul a făcut cîteva declarații surprinzătoare. Astfel, el a spus că ***în următorii ani toate abatoarele din țară vor de faliment*** deoarece românii vor deveni, de la sine, vegetarieni. De ce se va întîmpla aceasta? "*Pentru că sîntem pe la mijlocul apocalipsului, care va dura pînă în anul 2015, iar în această perioadă toată lumea va deveni mai bună și mai elevată spiritual*", a explicat Ion Dumitrescu. El susține că în prezent, ***în România s-au reîncarnat o grămadă de foști locuitori ai Atlantidei*** (continentul scufundat), din care cauză peste cîțiva ani România va deveni cea mai fericită țară de pe fața pămîntului. Și asta nu prin vreun miracol economic ci prin descoperirea absolutului care sălășluiește în sufletul fiecăruia. Orice "eltist" care se respectă susține că nimic din ceea ce vedem ("exteriorul") nu există de fapt.

În timpul conferinței un student de la Facultatea de Teologie Ortodoxă a încercat să-l contrazică pe Ion Dumitrescu, atunci cînd acesta vorbea despre reîncarnări, însă cîțiva "eltiști" l-au acoperit cu vocile lor pe student, indignați că studentul nu vroia să înțeleagă cît de simplă este "chestia cu reîncarnarea".

Universitatea Elta funcționează de cinci ani și are aproximativ trei mii de membri. În Iași sînt mai puțin de cincizeci de membri Elta. **(Dan FODOR)**

La S.C. AGROIND Bucium S.A.

Sindicaliștii vor cere în continuare schimbarea directorului general

■ ***Gheorghe Anghel, directorul societății, prezent la întîlnire, a declarat că greva salariaților nu a avut drept scop mărirea salariilor, ci demiterea sa***

Sîmbătă, la Casa Sindicatelor a avut loc ***adunarea generală a Sindicatului Liber "Bucium" de la S.C. "Agroind Bucium"***. Scopul acestei întîlniri a fost discutarea cauzelor ce au condus la greva spontană declanșată în cadrul unității de către salariați, în perioada 17-19 aprilie a.c. Invitați la această adunare au fost: ***Gheorghe Anghel, directorul unității, Ion Albu, președintele filialei Iași a C.N.S. "Cartel Alfa" (Confederația la care S.L. "Bucium" este afiliatT) și Adrian Cojocaru, reprezentantul departamentului agricol din cadrul C.N.S. "Cartel Alfa".*** Concluzia desprinsă după luările de cuvînt ale salariaților a fost că principalele cauze care au generat greva au fost determinate de situația economică precară a societății și de nivelul salarial scăzut al angajaților. La aceasta se adaugă și atitudinea directorului Gh. Anghel, care, în opinia vorbitorilor, "***nu îndeplinește calitățile necesare unui director și unui conducător de unitate***". Lidera de sindicat, Elena Todet, a cerut directorului societății să prezinte modalitățile prin care poate fi redresată S.C. "Bucium", precum și condițiile în care acceptă să negocieze contractul coletiv de muncă.

În cuvîntul său, Gheorghe Anghel a precizat că: "***Scopul grevei nu a fost negocierea salariilor, ci demiterea directorului. Pentru că nu aveau pregătit contractul colectiv de muncă și aveau nevoie de o acoperire pentru acest lucru, liderii sindicali au incitat oamenii, cu dorința evidentă de a lovi în mine***".

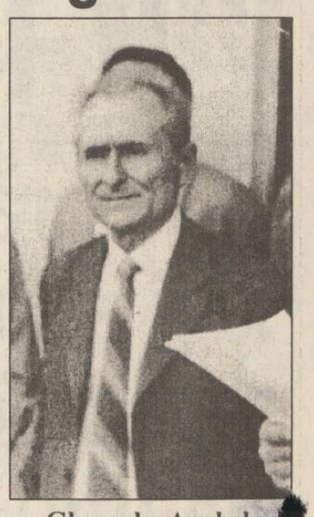

Gheorghe Anghel, directorul S.C. AGROIND Bucium

La sfîrșitul ședinței, cu opt voturi împotrivă și cinci abțineri, Adunarea generală a Sindicatului Liber "Bucium" s-a pronunțat pentru continuarea demersurilor ce trebuie întreprinse în scopul schimbării din funcție a directorului Gh. Anghel. **(Lucian LEONTE)**

Firmele care își fac reclamă în acest număr

S.C. Regal S.R.L.	1B	Bursa Moldovei	2B	Elvila Internațional	3B
Blues International	1A	S.C. Servagromec S.A. Iași	4B	Safi	1A
Moldova Universal	2A	S.C. Ceramica S.A.	4B	Ziua	8A
S.C. Baco S.R.L.	4B	Direcția de Poștă Iași	8A	Electric Puls	4B
Minolta	2A	Avatti Electronics	4A	Alfa Civic	3A
Fundația SOROS pentru o societate deschisă	4A	Cotidianul	8A	Universal RX	3B
R.A.T.C.	8A	Tineretul Liber	2B	Cabinetele Medisan	3B
S.S.A.B.	3A	S.C. Euro Bit S.R.L.	2B	Centrul Internațional de Limbi Moderne	2A
		Fresco	3B	S.C. JOE & SON	2A
		Moldolux Cămin	3B	S.C. CHALLENGER S.R.L.	1A
		S.C. Divas Impex S.R.L.	3A	Zepter Internațional	4A
		S.C. Schrotter S.R.L.	2A	Editura "Hipparion"	3B
		Institutul European pentru Cooperare Cultural Științifică Iași	1A, 4A	Revista "Mami"	3B

SAMSUNG

Vă oferă:

1. Calculator SAMSUNG 486 VESA integral
- Procesor INTEL 486 DX2/66MHz;
- HDD 172 MB SEAGATE;
- FDD 3,5"
- VESA VGA cu accelerator grafic 1 MB expandabil la 2 MB;
- VESA IDE (2FDD+2HDD);
- Tastatură + Mouse-3 butoane;
- Monitor SVGA 14" Color LR;

Imprimantă SAMSUNG SP-0921, A3 Garanție: 12 luni

Garanție: 24 luni — Preț 2.827.000 lei

2. Calculator SAMSUNG 486 VESA integral
- Procesor INTEL 486 SX/33MHz;
- HDD 172 MB SEAGATE;
- FDD 3,5"
- VESA VGA cu accelerator grafic 1 MB expandabil la 2 MB;
- VESA IDE (2FDD+2HDD);
- Tastatură + Mouse-3 butoane;
- Monitor SVGA 14" Color LR;

Imprimantă SAMSUNG SP-0921, A3 Garanție: 12 luni

Garanție: 24 luni — Preț 2.467.000 lei

SCHROTTER
Bd. Ștefan cel Mare și Sfânt, bl. B2, 6600 Iași
telefon: 32-116651; 116772; 117300; fax: 32-117956

...dintr-un foc îți faci toate cumpărăturile.

MOLDOVA UNIVERSAL
Palat nr.1, 6600 Iași
Tel. 032-142640, telex: 022388, fax: 032-116920

BB/AC
Societate specializată

INSCRIPȚIONĂM
PIXURI

Culori și forme deosebite

Calitate excepțională

Telefon 230060, 144776, dl. Adrian Rusu

CENTRUL INTERNAȚIONAL DE LIMBI MODERNE
str. Moara de Foc nr. 35, et. VIII

anunță înscrieri pentru cursuri intensive de vară
- engleză specializată
- engleză pentru examene-ADMITERE și TOEFL
- română pentru străini
- curs 12 zile în MAREA BRITANIE

Tel.032/25.28.50, 25.28.70, fax 032/25.29.02.

JOE & SON
Distribuitorul Nr. 1 COLGATE PALMOLIVE
Vă așteaptă la noul sediu din Bacău
str. Ghe. Vrînceanu nr. 2 (vis-a-vis de Biserica Sf. Nicolae)
SERVIRE PROMPTĂ ! TRANSPORT GRATUIT !
Nu ezitați ! Sunați chiar acum la tel. 034/144745, fax 034/171733

MINOLTA

Gratuit !
Copia color mărită
a fotografiei preferate !

Vă mărim gratuit fotografia dumneavoastră preferată cu copiatorul nostru MINOLTA full-color,

la expoziția : MINOLTA ROMANIA
organizată în : IAȘI
la: Teatrul Național "Vasile Alecsandri"
în perioada 22-24 mai

Vă vom prezenta și multe alte noutăți ale tehnicii din domeniul :
- birotică: copiatoare care pot telefona; copiatoare digitale; copiatoare cu memorie; imprimante laser
- comunicațiilor: aparate fax cu și fără robot telefonic
- fotografiei: aparate de fotografiat pentru amatori și profesioniști

PUBLICITATE

AFINVEST
Telefon 129877, 139710
NOI VĂ SPUNEM PRIMII BUNĂ DIMINEAȚA!
Puteți avea **MONITORUL** - ziarul Dvs. preferat, la prima oră.
Acest serviciu modern este asigurat **gratuit**, la domiciliu, numai prin firma *AFINVEST*

Agenția de Turism Moldavia
str. 14 Decembrie 1989 nr. 4
Tel. 112564 și 211330
organizează excursii
- *Turcia*: 22,24,27 și 31 mai.
- *Polonia*: 22,24,29 și 31 mai.

Oferim locuri la mare în stațiunea SATURN, inclusiv tabere pentru elevi și studenți.
Organizăm excursii interne cu autocarul.

SC **HIPOCRATE** SRL
dr. Bordea Ioan,
dr. Stoenescu
dr. Bunea
anunță redeschiderea cabinetului de **obstetrică - ginecologie** cu începere de la **15.05.1995**.
Se asigură consultații de specialitate, întreruperi, cursuri sarcină și alte prestații medicale la cele mai avantajoase prețuri.
Orar zilnic 13.00-19.00, sîmbăta 8.00-12.00.
Programări zilnice la tel. **212241** sau la sediul cabinetului din str. Voivideniei (colț cu G. Enescu), lîngă sediul P.N.T.C.D.

Reparații frigidere și instalații frigorifice. Deplasări la domiciliu. Lucrări garantate, prin SC **POLAR SERVICE** SRL IAȘI Tel. 220859

AGENȚIA MAGELLAN
organizează săptămînal excursii în:
I Ungaria (joi), preț 65.000 lei
I Turcia (miercuri, sîmbătă), 90.000 lei.
Asigurăm și schimbul valutar.
Tel. 212337

Reparații televizoare, trageri în banda sunet. Tarife minime, calitate. Asigurăm garanție. Tel. 231048, după ora 16.00.

Meșter specialist, execut lucrări funerare. Tel. 252507.

Agenția de Turism Unirea Iași
(fostul OJT)
cu sediul în Piața Unirii 12 (lîngă Hotel Unirea)
vă invită la următoarele excursii :
- Franța - avion, 8 zile: 16 iunie, 14 iulie, 18 august.
- CIPRU - avion, 8 zile, 25 mai, 24 iunie.
- Austria - autocar, 4 zile, cu plecări în ultima duminică a fiecărei luni.
- China - avion, 8 zile la Beijing, cu plecări în fiecare sîmbătă.
- Israel - avion, 8 zile, 22 iunie, 20 iulie, 24 august.
- Italia - autocar, 9 zile: cu plecarea la sfîrșitul lunii iunie.
- Egipt - avion, 12 zile cu plecare 3 iunie, 10 iunie.
- Grecia - autocar, 12 zile cu plecare 10 iunie, 8 iulie
- Thailanda - avion, 8 zile, 26 iunie.
- Tunisia - avion, 8 zile: cu plecări în fiecare marți.
- Praga - autocar, 3-8 august, cu ocazia concertului susținut de formația Rolling Stones.

Croaziere:
În Marea Mediterană și Oceanul Atlantic, 4 variante, 15 zile.
Intermediem obținerea vizelor pe bază de invitație pentru Franța, Italia și SUA
Oferim bilete de odihnă și tratament în toate stațiunile cu data și durata sejurului la alegere. Plata se poate face și în rate.
Informații suplimentare la telefon **143037**.
VĂ AȘTEPTĂM!

Doriți să vă recuperați banii de la clienții rău platnici?
BIROUL DE RECUPERARE A CREANȚELOR
prin
ROENTER LTD.
Hotel Traian, ap. 123, telefon 212335.

S.C. ȘANTIER NR. 9 INST. SA Iași prin:
Filiala Iași
Filiala Vaslui
execută lucrări de alimentări cu apă, centrale termice, instalații de încălzire, sanitare, electrice, interioare. Acordăm comision pînă la 2% din valoare contract, persoanelor fizice sau juridice care intermediază încheierea contractelor de execuție. Relații la tel. 032/133070, Iași și 035/340680, Vaslui.

Doriți să aveți o siluetă frumoasă?
Practicați gimnastica de întreținere fitness și stretching la Cabinetul **FITNESS**, prof. IRIS BÂDIU.
Relații la telefon 132889.

■ Filmări video, aparatură "Sony", foarte convenabil. Telefon 231794. (714711)

■ Transport persoane și marfă cu Dacia 1300. Programare la telefon 111089. (2281)

■ Profesoară de specialitate, cu experiență - meditez cu seriozitate la Psihologie și Filosofie. Prețuri avantajoase, negociabile! Informații la telefon 115216. (713057)

■ Emigrare Canada. Autobiografie la C.P. 2011 Iași. (2362)

■ Conferințe publice de largă audiență pentru trezirea energiei KUNDALINI din organismul uman. Duminică, ora 10,00, Clubul CFR, intrarea gratuită. (713108)

■ **Repar mașini de spălat Automatic la domiciliul clientului. Telefon 173204, orele 9,00-22,00. (713138)**

■ Excursii Italia, lunar, viza individuală, una lună, Agenția Turism Stovial. Telefon 036/816886. (7131590)

■ **Ingineri efectuăm reparații tv color, alb-negru, cu adaptări norme sunet. Asigurăm garanție. Telefon 128796, orele 8,00-16,00. (713404)**

■ **S.C. PALMIER S.R.L. execută monumente funerare (cavouri) la prețuri accesibile și de calitate în toate cimitirile din municipiu și județ. Telefon 270722, 179676. (713446)**

■ Filmări video de calitate. Telefon 140195. (393)

■ Meditații engleză, italiană. Telefon 251127. (680)

LOCURI DE MUNCĂ

Pentru străinătate angajăm dulgheri, fierari-betoniști, faianțari-mozaicari, zidari, maiștri, ingineri constructori cu experiență.
Tel. 01/642.61.63, 642.70.58.

SC **INSTALAȚII GRUP** SRL angajează:
- instalatori sanitari
- instalatori-sudori gaze, autorizați
- instalatori încălzire.
Verificări și probe miercuri 24.05.1995 în str. Sipotel nr. 26, la sediul firmei la ora 14.00.

SC **CX SCALA SRL**,
str. Sf. Lazăr nr. 2, tel. **112902**
angajează de urgență:
- **ospătari (calificare);**
- **bucătari (calificare);**
- **tîmplari;**
- **muncitori necalificați.**

Solicităm, în vederea angajării în mediul rural și urban,
farmacisti.
Relații la tel. **173614**, între orele 17.00-20.00.
Vă mulțumim.

SC **STICK SRL BACĂU**
oferă
contracte de muncă
foarte avantajoase în Cipru în toate meseriile. Angajarea se face pe bază de contract ferm.
Relații suplimentare la sediul firmei din Bacău, str. Alexandru cel Bun, bl. 4, sc. D, ap. 4 sau la telefon 034/137451, între orele 8.00-19.00.

■ **Locuri de muncă Ungaria. Pentru informații trimiteți date personale O.P.1, C.P.24, Suceava, 5800. (821162)**

■ **S.C. SCIROM angajează confecționere cu experiență în producția industrială. Relații Complex Super Stejarul, zilnic între orele 10,00-17,00. (714770)**

■ **Agenția de impresariat artistic ARTA SAN Iași anunță angajări urgente de dansatoare (dans modern). Sînt admise fete între 18 și 25 ani cu simț ritmic și aspect fizic plăcut. Se oferă contracte artistice legale în țări din Europa și Asia. Pregătirea coregrafică se face în București. La acest program de pregătire se asigură cazare, masă și 80 mii lei/lună salariu. Relații zilnic, orele 20,00-22,00 la telefon 032/110378 și 032/154394. (713106)**

■ **S.C. IAȘITEX S.A. Iași, str. Primăverii nr. 2, angajează de urgență un inginer specialitatea instalații-apă-canal-gaze și muncitori calificați în meseria de confecționer. Relații suplimentare la telefon 136760, interior 163, 182. (713423)**

■ **Clubul Sportiv Școlar "Unirea" Iași, str. Sărăriei nr. 189, organizează în data de 30 mai 1995, ora 9,00, la sediul unității, concurs pentru ocuparea următoarelor posturi: un post administrator (bărbat), 1/2 post magaziner. Relații la telefon - 140883. (713159)**

FELICITĂRI

LA MULȚI ANI!
Cu ocazia aniversării numelui, membrii F.C.P. a S.C. "TOMIRIS" SA Iași, urează colegilor **IGNAT COSTEL** și **POPA CONSTANTIN** multă fericire, sănătate și tradiționalul *'LA MULȚI ANI!'*

LA MULȚI ANI!
De ziua ce vă surîde-n prag
Purtînd frmoase nume
Noi vă dorim tot ce-i mai drag
Și mai frumos pe lume.
Pentru **MELNICERU ELENA** și **MELNICERU CONSTANTIN** mamă și fiu.
De la familia Melniceru Mitică, un călduros *'LA MULȚI ANI!'*

LA MULȚI ANI!
Cu ocazia zilei onomastice, Mihai și Marioara urează lui **CURELARU CONSTANȚA** fiică și nepotului **COSMIN** multă sănătate și un călduros *'LA MULȚI ANI!'*

LA MULȚI ANI!
Pentru **ELA** și **COSTEL FLORICI** transmitem un călduros *'LA MULȚI ANI!'* cu ocazia zilei onomastice, din partea familiei Zlate.

LA MULȚI ANI!
Inima matale caldă și bună a încetat să bată pentru totdeauna, și-a despărțit cu regret de noi, copiii, nepoții, cea mai bună mamă și bunică **ELENA GRIGORIU**
Durerea noastră este nemărginită. Să-ți fie somnul lin, scumpa noastră.
Dumnezeu să-ți odihnească sufletul lîngă cei drepți.

LA MULȚI ANI!
Știu că viața nu este așa cum o dorești.
Că inimile pe care le iubești nu-ți mîngîie sufletul mereu
Nu uita că speranța în ziua de mîine
Și credința în Dumnezeu nu trebuie uitate.
Nu putem lăsa ca ziua de azi să treacă, fără să-ți urăm scumpă și bună mamă **ONUȚU ELENA**, succes în viață, numai bine și un călduros *LA MULȚI ANI!*
Copiii Paul, Liliana, Gabriela și nepoata Larisa.

LA MULȚI ANI!
Din partea lui Ionuț și a colegilor de clasă (XI MF) pentru **DRAGOMIR COSTEL** cu ocazia majoratului.
Mult noroc și împlinirea tuturor dorințelor.

PIERDERI

■ Pierdut servietă diplomat de culoare maronie conținînd diverse acte pe numele Nicolescu Ilie-Dan din Iași, str. Lascăr Catargi (fostă Karl Max) nr. 42. Aducătorului bună recompensă. (713409)

■ **Pierdut filă CEC nr. BO9, 290917, Banca Română de Dezvoltare Iași, S.C. CIPRIANUS S.R.L. Iași. O declar nul. (2427)**

DIVERSE

■ **S.C. MOLDOLUX CĂMIN S.R.L. anunță mărirea adaosului comercial între 0 și 60%.**

UNIVERSAL RX
oferă din stoc:
DISCHETE
3M
și foi adezive pentru notițe
POST IT
Vă așteptăm zilnic la sediul nostru din str. G. Ureche nr. 3.
Tel./fax 112058.

SC Agroindustriala Bucium SA Iași, șos. Bucium nr. 53, convoacă Adunarea Generală Extraordinară pentru data de **10.06.1995**, ora 12.30 cu următoarea ordine de zi:
1. Vînderea unor acțiuni ale societății;
2. Tranzacțiile cu acțiunile societății;
3. Contractul de locațiune - clauze generale și contractul cadru;
4. Abilitarea Consiliului de Administrație să avizeze schimburi de terenuri, cu obligația de raportare a modului de rezolvare în A.G.A.
5. Diverse.
Ședința se va desfășura în localul de la sediul societății.
În cazul în care nu se întrunesc condițiile legale pentru desfășurarea ședinței, Adunarea Generală Extraordinară se va ține pe data de **17.06.1995**, ora 12.30 în același local și cu aceeași ordine de zi.

SC Agroindustriala Bucium SA Iași, șos. Bucium nr. 53, convoacă Adunarea Generală a Acționarilor pentru data de **10.06.1995**, ora 10.00, cu următoarea ordine de zi:
1. Bilanțul contabil pe anul 1994.
2. Modificarea planului de producție și a B.V.C. pe anul 1995, în corelare cu stadiul negocierii Contractului Colectiv de muncă.
3. Includerea Service-ului Dobrovăț la terma Serbești.
4. Diverse.
Ședința se va desfășura în localul de la sediul societății.
În cazul în care nu se întrunesc condițiile legale pentru desfășurarea ședinței, Adunarea Generală se va ține pe data de **17.06.1995**, ora 10.00 în același local și cu aceeași ordine de zi.

SC MOLDOPLAST SA **Calea Chișinăului nr. 23** Iași, achiziționează de la societățile comerciale și de la persoane particulare, deșeuri mase plastice din:
- polietilenă joasă densitate (folie, pungi, sacoșe, saci);
- polietilenă înaltă densitate (navete, bunuri de larg consum și alte produse injectate);
- polistiren și ABS;
- policrorură de vinil - plastifiat și rigid (covor, folii, plăci, țevi, furtunuri etc).
Deșeurile trebuie să fie sortate și fără impurități mecanice (lemn, sticlă, metal).
Prețuri avantajoase și negociabile, în funcție de calitatea deșeurilor.
Plata imediat, prin casieria societății.
Informații suplimentare la telefoanele: **132800** - int. **262, 118** sau **135732** - direct.

SC FARMACIA ETHOS SRL IAȘI, situată în Cantemir, pe strada Decebal nr. 1 (în căminul de construcții), dispune de o gamă variată de medicamente, produse cosmetice pentru adulți și copii precum și lapte praf pentru sugari (Gluvilact, Morinaga etc).
Programul este zilnic între orele 10.00-14.00 și 16.00-20.00 iar sîmbăta între orele 10.00-14.00.

Ca salariat veți trăi întotdeaunade pe o zi pe alta!
Este momentul să întemeiați propria dvs. afacere. Veți afla cum, dacă expediați acest talon și adresa dvs. la: "Idei de Afaceri" - Fast Business, OP 54, CP 46, București. (M1)

SOCIETATEA DE SERVICII INFORMATICE "SINTA" S.A. - IAȘI
Centrul de Consultanță și Pregătire în Informatică - primește înscrieri la cursurile de informatică, organizate în perioadele menționate:
- utilizare (operare) PC - uri (studii medii și superioare): 22.05 - 10.06.1995;
- utilizare baze de date (Fox - Pro): 24.05 - 14.06.1995;
- editare texte (Word Perfect): 19.06 - 24.06.1995.
La absolvirea cursurilor se eliberează certificate oficiale.
Înscrieri se fac la sediul societății din Bd-ul Tutora nr. 17. Relații suplimentare la tel. 230080, int. 13.

AFINVEST
Telefon 129877, 139710
NOI VĂ SPUNEM PRIMII BUNĂ DIMINEAȚA!
Puteți avea **MONITORUL** - ziarul Dvs. preferat, la prima oră.
Acest serviciu modern este asigurat **gratuit**, la domiciliu, numai prin firma *AFINVEST*

MESAJE

■ **Pentru Maria. Mă interesează anunțul în legătură cu apartamentul. Condiții îndeplinite. Sună la 212335, de luni pînă vineri, între 10,00-18,00. Sorin. (713432)**

ULTIMA ORA

CASE-TERENURI

■ **Vînd apartament 2 camere, în Bîrlad, îmbunătățit, instalații grupuri sanitare; sau schimb cu apartament 3 camere plus diferență. Telefon 035/411176.**

■ Vînd apartament 3 camere, confort I, decomandat, Mărăței I, preț negociabil. Telefon 033/629741.

■ Vînd casă și apartament, oraș Negrești-Vaslui. Telefon 035/457016.

■ **Vînd, urgent, apartament 3 camere, semidecomandat, et. 1, zona Piața Chirilă, Tătărași, bloc foarte liniștit. Telefon 148355.**

■ Vînd casă nou construită, din lut, fără autorizație, cu posibilitate curent electric, gaz, canalizare, fără curte, zona Podu de Piatră, preț negociabil 5 mil. lei; sau schimb cu apartament cu o cameră, sau apartament 2 camere, indiferent de zonă. Telefon 166047.

■ Vînd, urgent, apartament 3 camere, preț negociabil 10-12 mil. lei; sau schimb cu similar Constanța. Telefon 162863.

■ **Vînd apartament 3 camere, decomandat, faianță baie și bucătărie, balcon închis, cablu telefon, șos. Națională, et. 4 (pasarela Gară) sau schimb cu apartament 2 camere plus diferență. Telefon 157076.**

■ Vînd apartament 3 camere, zona Țesătura, et. 1, bloc cărămidă, cu faianță baie și bucătărie. Telefon 138100.

■ Vînd apartament 3 camere, confort I; sau schimb cu Pașcani. Telefon 147013.

■ **Vînd apartament cu o cameră, confort I, str. Gării, plata în lei sau valută. Telefon 231665.**

■ Vînd apartament 4 camere, proprietate, decomandat, et. 1, Metalurgie. Telefon 178977.

■ Vînd, urgent, apartament 4 camere, decomandat, foarte bun pentru privatizare, zonă foarte bună. Telefon 111303.

■ **Vînd apartament 3 camere, confort I, decomandat, două băi, parchet, zugrăvit în calciu, faianță baie și bucătărie, cu gratii la geamuri, cu parter înalt, proprietate, telefon Alcatel, două boxe, bun pentru privatizare, negociabil. Telefon 250840.**

■ Vînd apartament 3 camere, decomandat, 60 mp, orientat sud-est, et. 10, fără probleme cu terasa, cu boxă la subsol, bulevardul Independenței. Telefon 144989.

■ **Vînd (schimb cu apartament 2 camere) apartament 2 camere, zona Podu Roș. Telefon 130573.**

■ Vînd apartament, et. 1, str. Primăverii, la stradă (anexă), preț fix - 16 mil. lei. Telefon 134379.

■ Vînd apartament 2 camere, confort I, îmbunătățit, zona Zimbru, 12 mil. lei, negociabil. Telefon 160297.

■ Vînd, urgent, apartament 3 camere, preț negociabil 10-12 mil. lei; sau schimb cu similar Constanța. Telefon 162863.

■ **Vînd casă cu 3 camere plus hol, bucătărie exterioară, magazie, lumină electrică plus un hectar teren în jurul casei (arabil, vie, livadă), în sat Tungujei, comuna Țibănești, județul Iași. Telefon 252030.**

AUTO-MOTO

■ **Vînd Opel Kadett 1,3, an fabricație 1986, înmatriculat, benzină, cutie viteze automată. Telefon 155682.**

■ **Vînd Dacia 1310 TLX, decembrie 1992, culoare alb 13, 5 viteze, 5,6 mil. lei. Telefon 151322.**

■ **Vînd Oltcit, an fabricație 1992, motor nou, 200 km, verificare tehnică 2 ani, preț 3,5 mil. lei. Telefon 251343.**

■ Vînd Oltcit, stare excepțională, motor și cutie originale, cu piese franțuzești, preț avantajos și negociabil. Telefon 740598.

■ Vînd Dacia 1310 TLX, an fabricație 1987, cutie 5 trepte, bleu Mamaia, motor 38 mii km, impecabilă, preț 4,7 mil. lei, negociabil. Telefon 178232.

■ **Vînd Dacia 1310 TLE, 1990, Polonia, cu nr. nou, 4,7 mil. lei, negociabil, Dacia 1310, 1982, Ungaria, 18 mil. lei, negociabil. Vizibil, zilnic, în parcare BTT-Orizont. Telefon 126283, între orele 9,00-12,00.**

■ **Vînd Dacia 1410 TLX, 5 trepte, octombrie 1994, fabricată la comandă. Telefon 170943.**

■ **Vînd Lada Niva, Renault Fuego, Peugeot diesel (ax came rupt) sau acte. Telefon 173769.**

■ Vînd Fiat Uno-D, 5 portiere, 1986, înmatriculabil, 100 mii km, 2300 dolari, negociabil, sau înmatriculat - 3500 dolari, negociabil. Telefon 122736.

■ **Vînd Dacia 1410 TLX, 5 trepte, octombrie 1994, fabricată la comandă. Telefon 170943.**

■ **Vînd Dacia 1310, 1989, Ungaria, 4,4 mil. lei. Telefon 151450, după ora 14,00.**

■ **Vînd Dacia 1310, Ungaria, an fabricație 1984, înmatriculată, preț negociabil, stare foarte bună. Relații la telefon 133976.**

■ **Vînd orice piesă și element de caroserie pentru Mercedes Cobra 300. Telefon 140890.**

■ **Vînd motor Mercedes 300, parbrize Mercedes. Telefon 140890.**

■ **Vînd autoizotermă 5 t; sau schimb cu autoturism plus diferență. Telefon 146303.**

■ Vînd Opel Kadett diesel, berlină, 4 portiere, 1987, stare foarte bună, neînmatriculat, cu vamă plătită, 4500 dolari sau echivalentul în mărci. Telefon 764317, 761444.

■ Vînd Opel Ascona 1,6 C, înmatriculat, fabricație 1986, cu multiple piese schimb, aspect și funcționare ireproșabile, preț 3800 USD. Telefon 230657.

■ Vînd Opel Kadett, an fabricație 1981, 2 portiere, vopsea originală, înmatriculat 12-IS, stare de funcționare și aspect ireproșabile. Telefon 146981.

■ **Vînd autoturism marca Subaru 1600, culoare gri metalizat, cu 4 portiere, în stare perfectă de funcționare, preț negociabil. Relații, zilnic, la telefon 116820, între orele 10,00-18,00 sau la telefon 250364, după ora 18,30.**

■ Vînd urgent și avantajos, două autoturisme Audi 80 GLS, bune, unul înmatriculat, cu carte identitate, 1600 cmc, 2500 dolari, negociabil. Telefon 160305.

■ **Vînd Fiat Regata break diesel, 1986, geamuri electrice, închidere centralizată, volum reglabil, servodirecție, stare perfectă de funcționare, înmatriculabil, foarte convenabil. Telefon 140890.**

■ Vînd urgent și convenabil, Wartburg 353, model 84, stare ireproșabilă, preț 2 mil. lei, negociabil, sau vînd certificat de înmatriculare. Relații la telefon 153955, după ora 13,00.

■ Vînd Datsun-Nissan Stantza, model 1982, înmatriculabil cu 12-IS, 1000 dolari și Nissan Datsun Cherry pentru piese, în stare de funcționare, 500 dolari. Telefon 152095.

■ **Vînd, foarte urgent, Nissan Sanny break, an fabricație 1982, poate fi înmatriculat cu 12-IS, capacitatea cilindrică 1477 cmc, preț negociabil, 2,5 mil. lei sau echivalentul în dolari, mărci. Telefon 111560, 119800.**

■ **Vînd Opel Kadett Sport, an fabricație 1982, cu îmbunătățiri (spoilere, faruri duble), și Nissan, model jeep, an fabricație 1984, intrat în țară pe 20.01.1995. Telefon 252319.**

■ Vînd două autoturisme Ford Escort, an fabricație '82-'83, cu vama plătită, jenți aluminiu (sau dezmembrez). Telefon 170362.

■ Vînd Renault 18, înmatriculabil 12-IS, pentru studenți străini, în stare perfectă de funcționare, preț negociabil. Telefon 250585.

ÎNCHIRIERI

■ Închiriez apartament central, Piatra Neamț, pentru sediu firmă. Telefon 033/612131 sau 033/618839, după ora 16,00.

■ **Ofer la casă două camere libere, hol mare, pentru birouri sau depozit, încălzire gaz metan, cu telefon. Telefon 110489, d-na Scutaru.**

■ Solicit auto Dacia 1300, pentru 200-250 mii lei/lună, negociabil. Telefon 115068.

■ **Caut garsonieră (semi)mobilată, cu telefon. Ofer 40 mii lei lunar plus cheltuieli de întreținere. Rog seriozitate. Relații la telefon 116820, între orele 10,00-18,00.**

■ **Caut spațiu comercial în str. Sărărie. Relații la telefon 116820, între orele 10,00-18,00 sau la telefon 250364, după ora 18,30.**

■ **Foarte urgent, caut apartament 2 camere, central, cu telefon, plata lunar, în valută. Telefon 117746, 117543.**

■ Închiriez spațiu de depozitare, 40 mp, zonă centrală. Relații în str. Ipsilante 12, în zilele de joi și sîmbătă, sau la telefon 164860.

■ Închiriez apartament 3 camere, aragaz, telefon, frigider, zona Alexandru cel Bun. Plata anticipat pe 3 luni. Telefon 136416.

■ **Închiriez cameră separată, mobilată, zona Autogară, la două fete sau doi băieți. Plata anticipat pe 6-10 luni. Telefon 210783.**

■ Închiriez cameră decomandată, cu balcon, la două fete, doi băieți sau tineri căsătoriți. Plata anticipat pe 4 luni. Telefon 123920.

■ **Primesc în gazdă o studentă (elevă), zona Podu Roș. Telefon 129176.**

■ Caut casă sau apartament, cu 2-3 camere, zona Independenței, M. Eminescu, Sf. Teodor. Telefon 212234, între orele 9,00-18,30.

■ Închiriez, urgent, garsonieră, cu telefon, Alexandru, pe termen lung. Plata anticipat pe 6 luni (100 mii lei/lună). Telefon 152879.

■ Închiriez, urgent, casă cu o cameră și dependințe, 30 mp, cu vad comercial, la stradă (linia troleibuz, Păcurari 86). Telefon 156908.

■ Închiriez apartament cu o cameră, confort I, mobilat, cu Tv și telefon, cu bucătărie, gaz metan, baie, balcon, et. 3, pe valută, pe o perioadă nedeterminată. Relații la telefon 142589.

SCHIMBURI

■ **Brașov, schimb apartament 4 camere, cu dependințe, proprietate, cu similar Iași, central. Telefon 252401 sau 167089.**

■ **Schimb apartament cu o cameră, Piața Doi Băieți, cu apartament 2 camere, fără diferență. Telefon 173423.**

■ **Schimb apartament 2 camere, confort I, decomandat, et. 1, foarte bine întreținut (a doua stație de la Podu Roș, Nicolina II), cu apartament 3 camere, decomandat. Ofer maxim 2 mil. lei. Telefon 124929.**

■ Bacău, schimb (vînd) apartament 2-3 camere, ultracentral, cu similar Iași. Telefon 034/154568 sau 034/177563.

■ **Schimb apartament 3 camere, confort I, et. 10, proprietate de stat, două băi, trei boxe, balcon închis, îmbunătățit, cu apartament 2 camere, confort I, plus diferență un milion lei, negociabil; sau apartament 3 camere, confort redus plus diferență 500 mii lei. Telefon 158776.**

■ **Schimb apartament 4 camere, confort I, cu apartament 2 camere, confort I plus diferență, sau variante. Telefon 129230.**

■ **Schimb apartament 4 camere, parter, zona Minerva, cu telefon, cu similar, etaj, zona Zimbru. Telefon 252793.**

■ Schimb apartament 3 camere, cu apartament 2 camere și garsonieră. Telefon 179139.

■ **Schimb apartament 2 camere, decomandat, confort I, parter, fără balcon, Dacia, cu apartament 2-3 camere, decomandat, confort I, et. 1-3, zonele Tătărași, Nicolina (gară). Telefon 175361.**

■ Schimb 320 mp teren și casă nefolosibilă, amplasate aproape central, cu garsonieră, ultracentral. Telefon 116816.

■ Schimb apartament 4 camere, în Suceava, cu apartament 2 camere plus diferență sau garsonieră. Exclus Burdujeni. Telefon 030/217831, după ora 16,00.

■ Schimb apartament 3 camere, et. 2, cu apartament 2 camere plus garsonieră în Suceava sau Piatra Neamț. Relații în bulevardul G. Enescu nr. 46, bl. T95, sc. A, ap. 10, Suceava.

■ **Schimb garsonieră, confort I, et. 2, zona Metalurgie, cu apartament 2 camere, confort I, decomandat. Ofer diferență negociabilă. Telefon 221411.**

■ Schimb apartament 3 camere, semidecomandat, cu apartament 2 camere plus diferență; sau vînd la preț negociabil. Telefon 161406.

■ **Schimb apartament 3 camere, semidecomandat, proprietate, confort I, et. 4, Tătărași, cu apartament 1-2 camere, confort I, et. 1-3, Tătărași plus diferență negociabilă. Telefon 177763.**

■ Schimb apartament 2 camere, decomandat, Iași, cu similar Suceava (exclus Burdujeni). Relații la telefon 152957 sau 159542.

■ Schimb apartament 4 camere, multiple îmbunătățiri, cu apartament 3 camere plus diferență negociabilă, zonele Gară, Autogară, Păcurari, centru. Telefon 173697.

■ **Schimb (vînd) apartament 2 camere, îmbunătățit, faianță baie și bucătărie, ușă nouă stejar, parchet, cu garsonieră, confort I, zonele Autogară, Gară, P. de Fier, Hala Centrală, Tătărași. Telefon 151396.**

■ Schimb apartament 3 camere, confort I sporit, et. 7, Dacia, cu apartament 3 camere, parter, orice zonă. Telefon 166132.

■ Schimb apartament 2 camere, confort I, bloc din cărămidă, zona Tătărași, cu apartament cu o cameră. Sunați la 173536, între orele 9,00-22,00.

■ **Schimb apartament 3 camere, et. 2, Podu Roș, cu apartament 2 camere, Centru Civic. Telefon 138456.**

■ **Schimb garsonieră confort III, Cantemir, cu garsonieră confort I. Ofer diferență. Telefon 175984.**

■ **Schimb (vînd) apartament 2 camere, Onești, cu similar Iași. Informații la telefon 163463.**

■ **Schimb apartament 2 camere, decomandat, et. 1, zona CUG, cu similar, cartier Tătărași. Telefon 179208.**

■ Schimb apartament 3 camere, decomandat, confort I, zona Podu Roș, cu apartament 2 camere, confort II-III și garsonieră, confort I sau două garsoniere, confort I, și diferență. Telefon 116625.

■ Schimb apartament 4 camere, proprietate, cu 2 apartamente a două camere sau variante. Telefon 154186.

■ Schimb garsonieră, parter, centru Tg. Neamț, cu garsonieră Iași, sau variante. Telefon 177477.

CONDOLEANȚE

Locatarii blocului DF12 transmit condoleanțe familiei îndoliate la dispariția prematură a celui ce a fost un bun vecin și prieten VASILE TOADER.

OFERTE SERVICII

■ **Contabil, țin evidență. Telefon 111807.**

■ **Inginer TCM, efectuez rapid planșe în creion sau tuș. Telefon 130019.**

■ **Șmirgheluiesc parchet. Telefon 167652.**

■ **Nu pierdeți ocazia! Filmări de excepție la prețuri avantajoase. Posibilitate de deplasare. Profesionist TV. Telefon 130626, 139541.**

■ **Transport marfă cu microbuz VW, orice distanță, 1 t, 180-220 lei/km, 6500 lei/h în oraș. Decontare legală. Telefon 211673.**

■ **Filmări video, orice ocazie, cu aparatură Panasonic, direct pe casetă mare. Prețurile cele mai mici. Telefon 270562.**

■ **Filmări video, leftin (Sony). Telefon 120841, după ora 15,00.**

■ Filmări video profesionale, casetă normală, avantajos. Telefon 130180.

■ Filmări video, aparatură Panasonic, casetă mare, mixaje, profesionalism, seriozitate. Telefon 116710, 150471; 176290.

■ Transport marfă VW. Telefon 125905.

■ **Inginer, repar la domiciliul dvs., TV color și alb-negru, videocasetofoane. Modific normă sunet (bistandard) TVR 1, TVR 2, EN, Tele'M și video (TVR 1, TVR 2, cablu). Telefon 171100.**

■ Transport marfă pe orice distanță, cu autocamion de 7 t. Telefon 166521.

AGENDA OMULUI DE AFA

TUDOR MAGNUM PLUS S
comercializează
toate modelele și mărimile de nasturi și fermoare, mătăsuri, elas... stofe, ață de cusut, căptușeli, tricotu... pînză chimică, fișuri.
Pasaj G. Musicescu nr. 6 (fost pasaj Banu), lîngă sediul IIRUC-suc. 35

BACO s.r.l.
VINDE EN GROS
- piese auto străine: bujii, platine (BERU), filtre de aer, de ulei, de combustibil (PUROLATOR), amortizoare (BOGE)
- piese auto indigene
- piese din dezmembrări
Iași, str. Zorilor nr. 16 (cartier Moara de Vînt)
Telefon 117941

LOG-SOFT s.r.l.
Calculatoare SALIENT
Imprimante EPSON, STAR, SEIKOSHA
Fax-uri și copiatoare TOSHIBA
Consumabile
Iași, str. Anastasie Panu 2A
telefon 032-211130, fax 032-137766

MOTRIF SRL
comercializează en gros, în orice cantitate
TĂRÎȚE
la preț avantajos.
Asigurăm transportul.
Trifești - Iași, telefon 11.75.33

AFER SRL
prin brutăriile sale
SILVIA (Str. Arcu nr. 8, tel. 117533)
VIOLETA (Șos. Nicolina nr. 30, tel. 126127)
vă oferă zilnic produsele sale de panificație: pîine, bulci, colăcei.
Program zilnic între orele 7,00-20,00; sîmbătă 7,00-17,00 și duminică 7,00-14,00,

S.C. IRIS BETHA S.R.L.
En gros: țigări, cafea, ness, dulciuri, detergenți, cosmetice
Iași, str. Sărărie 14

COMPANIA DALCO srl
vinde din stoc
plăci marmură
40x30x2; 40x25x2; 40x20x2;
30x30x2; 30x30x1; 30x10x1
Iași, str. Armeană nr. 13, bloc G6, parter
tel./fax 032-213524

ALFA CIVIC
distribuie
scule, dispozitive, unelte, accesorii
BOSCH, MAKITA, METABO, STAYER, FELISATTI, FIAC, P.G.M., AQUAPOMPE
Tel. 032 / 137613

CONFEXBROD FREZIA SRL
comercializează
frigidere, congelatoare (210 l, 160 l, 120 l) aragaze, TV alb-negru, TV color, mașini de spălat, mașini de cusut, aparatură electronică, încălțăminte, confecții, cosmetice și porțelanuri
IAȘI, Bd. Alexandru cel Bun nr. 36, bl. H 1-2, tel. 251742

SC "Q" SRL
- case de marcat
- cîntare electronice
- copiatoare TOSHIBA
- consumabile (benzi tușate, hîrtie copiator și pentru case de marcat)
Str. Codrescu nr. 6, tel./fax 032/115690
Contact: ing. Dumitru Cuciureanu, director

SCCF MOLDOVA Iași
SUT CF IAȘI
închiriază:
- utilaje pentru lucrări în construcții
- mijloace de transport: • marfă de la 7,5 la 24 t • persoane DUBE-46 locuri • autobetoniere • automacarale 12,5-40 t • autocisterne 7,5-12 t • autobasculante 6,5-16 t • autoremochere TATRA 40-60 t
Tel.: PTTR - 032/136254; CFR - 112090/2012 B-dul Poitiers nr. 6

RAINBOW S.R.L.
- curățătorie chimică
- spălătorie rapidă (se și calcă)
Preluăm comenzi la domiciliul clientului.
Program: 8.00-20.00 Sîmbăta: 8.00-14.00
str. Gh. Doja, bl. 846 anexă, Nicolina I Tel. 124636

CITITORII MONITORULUI POT SCRIE ÎN MONITORUL

...u putem ierta în orice condiții

...rea nu este numai un senti-...obil sau o stare de spirit, ci ... ansamblu, o atitudine psi-... morală complexă ce-și are ... într-o îndelungată și pro-fundă luptă a individului cu sine însuși. Ea presupune doi subiecți sau două grupe de oameni: unii care greșesc, și alții care suportă consecințele faptelor celor dintîi; unii vinovați, și alții nevinovați. Pentru ca să fie iertat, cel vinovat trebuie să adopte două atitudini imperios necesare: să recunoască greșeala și, mai ales, ceea ce este mai important, să manifeste regretul sincer și profund că a comis-o.

În ultimii ani, mai ales în mass media, dar și în familie și societate, s-a vorbit și se vorbește mult despre necesitatea iertării, despre bunătate, despre inerența greșelilor în faptele oamenilor și, în special, despre iertarea tuturor greșiților și a tuturor păcatelor. Interesant este că se vorbește despre iertare și foarte puțin sau aproape deloc despre recunoașterea greșelilor. Nu cumva, se adoptă această atitudine aproape oficială spre a devia atenția de la adevăr și a se ascunde grave vinovății?

Mi s-a părut întotdeauna că generalizarea faptelor oamenilor - fără a se ține seama de gravitatea lor -, ca și iertarea în general, este o atitudine ilogică și neconformă nici cu educația, nici cu morala și nici cu morala creștină, în special. Părinții își iartă copilul cînd acesta își cere iertare; dacă societatea iartă în orice condiții, greșelile se vor repeta și se vor înmulți. Creștinismul, pentru a forma drept-credincioși, a introdus spovedania, adică mărturisirea, și apoi împărtășania - ca o formă de epurare sufletească; aceasta face parte din cele șapte taine. Uneori, credincioșii erau supuși la pedepse fizice moderate, pentru a memora și medita mai profund asupra păcatelor săvîrșite. Sînt unii care argumentează că și Hristos, cînd se afla pe cruce între doi tîlhari, rugîndu-se Tatălui Ceresc a spus: "Și le iartă lor, că nu știu ce fac".

Dar cei care 45 de ani au mințit, au terorizat, au exploatat poporul român și au vîndut țara străinilor, au știut foarte bine ce fac și au perseverat în ticăloșiile cele mai teribile. Putem șterge cu buretele răul material care a mutilat aproape jumătate de secol necăjitul popor? Au dat ei vreun semn de regret sau de căință? Nimic!

Pocăința nu este un joc de-a v-ați ascunselea, în spatele propriului deget sau propriei umbre, ci necesită acel zbucium și frămîntare interioară, care să schimbe ideile individului și atitudinea lui socială. Pocăința sinceră și profundă poate fi utilă de mai multe ori în viața omului; ea trebuie să aibă efectul unei profunde transformări și chiar purificări sufletești. Ar fi ca un botez conștient și conșimțit. Referindu-se la oamenii politici din crunta și umilitoarea epocă comunistă, la care au colaborat cu zel, săvîrșind cele mai reprobabile crime față de propriul neam, știți vreunul care să-și exprime părerea de rău că a fost comunist și să regrete sincer faptele săvîrșite? Au fost și sînt activiști, mari oameni politici, securiști și alți "profesioniști", printre care (din nefericire) și fețe bisericești, care au comis fapte condamnabile sau chiar abominabile; și-a cerut vreunul iertare în fața opiniei publice pentru greșelile comise? Nici unul! Sau dacă au făcut-o, au făcut-o discret, ca un act formal. I-a iertat justiția neocomunistă, manipulată din umbră de tovarășii tovarășilor judecați; dar poporul?, dar justiția divină? Dacă fărădelegile ar căpăta greutate materială și ar putea apăsa pe toți ce le-au făptuit și le făptuiesc conștient și cinic, atunci sute și mii de indivizi, mai ales favorizații puterii, ar sucomba sufocați de presiunea faptelor lor. Nu avem dreptul să iertăm în orice condiții; am ascunde astfel adevărul, am jigni poporul și am murdări istoria.

Alexandru VECHIU, Iași

ZIUA

CITIȚI ZILNIC ZIUA!

• editorial despre starea națiunii • dezvăluiri • articole economice și anchete sociale • finanțe și informații bursiere • patru pagini de SPORT • divertisment, magazin • modă • informații despre staruri • mică și mare publicitate

Nu pierdeți ZIUA în zadar!

HOROSCOP

BERBEC (21 mart. - 20 apr.):
Nu sînteți foarte bine înțeles (înțeleasă) în intențiile dvs., ori nu sînteți foarte clar(ă). Oricare ar fi situația, explicați-vă.

TAUR (21 apr. - 20 mai):
Partida se va desfășura în mai multe reprize, așa încît e bine să fiți pregătit(ă) pentru o luptă de uzură. Sansele sînt de partea dvs.

GEMENI (21 mai - 21 iun.):
Nu vă obligă nimeni, nici să vă ieșiți din fire, nici să fiți conciliant(ă). În fond, nu se întîmplă nimic neobișnuit ca să reacționați într-un fel special.

RAC (22 iun. - 22 iul.)
Nu are nici un rost să vă abtineți într-un moment în care toată lumea exultă. Succesul vi se datorează în fond în cea mai mare măsură.

LEU (23 iul. - 22 aug.):
Retinerile dvs. nu sînt de condamnat, dar nu e cazul să faceți tocmai acum caz de modestie. Lăsați-i pe alții să se agite, dar nu vă ascundeți în umbră.

FECIOARĂ (23 aug. - 22 sept.)
Ar fi momentul să arătați mai multă reciprocitate în relații. Beneficiul de moment nu se vede, dar dacă aveți clarviziune, puteți întrezări viitorul.

BALANȚĂ (23 sept. - 22 oct.):
V-ați cam săturat de atîtea tergiversări, însă nu aveți destule mijloace ca să mișcați lucrurile din loc. În astfel de situații nu vă rămîne decît să vă resemnați.

SCORPION (23 oct. - 21 nov.)
Seria bună prin care treceți ar trebui să vă încurajeze să perseverați. Lăsati la o parte toate suspiciunile, nu se ocupă nimeni, în mod special, de dvs.

SĂGETĂTOR (22 nov. - 21 dec.)
Consumați prea multă energie într-o chestiune care poate fi tranșată mult mai simplu. La ce vă folosește toată această agitație?

CAPRICORN (22 dec. - 19 ian.)
Neglijențele celorlalți vă ajută să vă definiți mai bine pe dvs. Deschiderea care vi se oferă are bătaie lungă și-ar fi păcat să o ratați.

VĂRSĂTOR (20 ian. - 18 febr.)
Nu toate promisiunile sînt onorate, nici măcar dvs. nu vă țineți de cuvînt întotdeauna. Prin urmare, nu vă bazați pe simple vorbe.

PEȘTI (19 febr. - 20 mart.)
Nimeni nu e dispus să plătească meritul, nici măcar nu-l recunoaște de bună voie. Folosiți-vă de prietenii și amiciții ca să obțineți ce vreți.

LEGENDA:
- vă paște ghionionul
- prudența e mama înțelepciunii
- n-aveți nimic de pierdut
- șansa vă surîde

INSTITUTUL EUROPEAN RTV EUROPA NOVA

Organizează

Miercuri, 24 mai, ora 18.00

în holul central al Palatului Culturii

lansarea volumului

"De Magistro" de Augustin

Participă: • Monseniorul Petru Gherghel, episcop de Iași
• preot prof. Eduard Ferent
• prof. dr. Ștefan Afloarei

Își dă concursul Corul Filarmonicii "Moldova" Iași
Dirijor: Doru Marariu

La porțile Orientului, un ziar în stil occidental

Poziția 1003 în catalogul presei
Abonamentele se pot contracta la orice oficiu poștal din țară

REGIA AUTONOMĂ DE TRANSPORT ÎN COMUN IAȘI

1. RATC Iași anunță publicul călător că începînd cu data de **17 mai 1995**, se înființează, cu caracter experimental, **traseul de autobuz nr. 35** pe următorul itinerariu:

Piața Eminescu - Tg. Cucului - Podul de Fier - str. Pașcanu - Cimitirul Sf. Petru și Pavel - Poarta Ferma Șorogari - Intersecția Aroneanu - Terasa Ciric - Dig Ciric II - Dig Venetia - PECO - str. Ion Creangă - Tătărași Sud și retur.

Autobuzele vor circula zilnic între orele 9.00-20.00 cu plecări de la fiecare capăt de linie din 30 în 30 minute.

2. Din motove de nerentabilitate, anunțăm desființarea **traseului de autobuze nr. 11: Tg. Cucului - str. Sărărie - Tîrgușor Copou** începînd cu data de **17 mai 1995.**

Poșta română - R.A.
DIRECȚIA DE POȘTĂ IAȘI
6600 IAȘI, str. Cuza Vodă nr. 3

angajează șoferi profesioniști pentru transport marfă.

Condiții de angajare:
- domiciliul în municipiul Iași
- stagiul militar satisfăcut
- vechime în profesie minim 3 ani.

Alimentara

vinde din stoc:
• cărbuni - buchet
• box paleți

Pentru relații suplimentare vă rugăm, sunați la tel. **116650**, int. **129.**

CARNETUL ZILEI

✝ **Sf. mc. Valisisc și Marcel**

7° - 20° C VREMEA

■ Vremea va fi instabilă, cu cerul temporar noros. Vîntul va sufla slab la moderat, cu unele intensificări trecătoare, din sector NV. Sînt posibile ploi slabe, cu caracter de aversă, însoțite de descărcări electrice. Temperatura aerului va înregistra valori minime cuprinse între 7-10 grade Celsius, iar maxime între 18-20 grade Celsius. **(Stația meteo a Aeroportului Iași)**

FARMACII DE GARDĂ

Farmacia nr. 2, Piața Unirii (tel. 116029).

SPITALE DE GARDĂ

Spitalul "Parhon" (tel. 140337): Clinica a IV-a Medicală, Clinica a II-a Chirurgie, Clinica a II-a Obstetrică.

TVR BUCUREȘTI

TVR1 13,00 Actualități ■ 13,10 Ecleziast '95 ■ 14,10 TVR Iași. Est Meridian ■ 14,45 TVR Cluj-Napoca ■ 15,20 TVR Timișoara ■ **16,00 Actualități** ■ 16,10 Republica Yemen - tara reginei din Saba ■ 16,25 Turism și agroturism. ■ 17,00 Emisiune în limba maghiară ■ **18,30 Desene animate: Cartea junglei** ■ 19,00 De luni pînă luni ■ **19,30 Film serial pentru tineret: Fata și băieții** (Franța) ■ **20,00 Actualități** ■ **20,45 Film serial: Cu dragostea să nu te joci** (Mexic, 1992). ■ 21,15 Transfocator ■ 21,40 Gala APTR, a cincea ediție ■ **23,10 Actualități** ■ 23,30 Cultura în lume ■ 24,00 Fragil. Amintiri despre ... "viitorul muzicii".

TVR2 14,00 Actualități ■ 14,10 Politica între ideal și real ■ 14,40 Videoteca melomanului ■ 15,10 Simboluri de ieri și de azi ■ 15,30 Atlas (r) ■ **16,00 Desene animate: Pif și Hercule (CFI) ■ 16,30 Film serial: Și bogații plîng** (Mexic) ■ 17,00 Măseaua de minte ■ **17,40 Film serial: Aur și noroi** (Spania, 1992). Ep.69 ■ 18,30 În fața dv. Satul românesc încotro? ■ 20,00 Arte vizuale ■ 20,30 Tribuna non-conformiștilor ■ 21,00 TVM. Mesager ■ 21,30 Moda pe meridiane. Documentar (NBC Super Channel) ■ **22,00 Film serial: Santa Barbara** (SUA). Ep.161 ■ 22,45 Repriza a treia ■ 0,30 Jazz-club. Cocacola Super Blues Festival, București, 1995.

TVR IAȘI

Pr. I, orele 14,10 - 14,45 Est Meridian Magazin: Note, știri și reportaje din Moldova; Cronica rutieră - rubrică de colonel Tudor Leonte; Accente; Sport: Actualitatea competițională în județele Moldovei; Videoclipul emisiunii. Redactori: Gabriel Atasiei, Maria Florea.

TELE M

6,30 Deschiderea emisiei ■ 7,00 L'Tele'M (magazin matinal de informatii, muzică, desene animate) ■ 7,30 Observator - emisiune de informații, stiri interne și externe, realizată de Antena 1 București ■ 8,30 Film artistic: "O zi la București" (comedie). Regia: Ion Popescu Gopo; cu: Cesonia Postelnicu, Ovidiu Bădilă, Anca Sigartău ■ 9,40 Muzică și publicitate ■ 10,00 Film serial: "Răzbunarea", ep. 69 (r) ■ 11,00 Film artistic: "Lady" (dramă). Regia: Roman Balian; cu: Alexandr Abdulov ■ 12,15 Închiderea emisiei ■ 17,30 Deschiderea emisiei ■ 18,00 Total M Știri ■ 18,15 Actualitatea ieseană ■ 19,00 Documentar Worldnet ■ 19,30 Film serial: "O altă viață", ep. 37 ■ 20,00 Desene animate ■ 20,30 Film serial: "Răzbunarea", ep. 70 ■ 21,30 Film artistic: "Onoare și răzbunare" (western). Regia: Albert Band; cu: Dan Stokwell ■ 23,10 Film artistic: "Lola" (dramă). Regia: Richard Donner; cu: Charles Bronson ■ 0,30 Închiderea emisiei.

TV SATELIT

RTL

6,35 Seriale, desene animate ■ 9,05 Kojak (s.p.) ■ 10,00 O familie foarte drăguță (s) ■ 10,30 Cheers (s) ■ 11,00 Frumos și bogat (s) ■ 11,30 Vremea dorintei (s) ■ 12,00 Prețul e fierbinte (cs) ■ 12,30 Duelul familiilor (cs) ■ 13,00 Magazinul amiezii ■ 13,30 Springfield Story (s) ■ 14,15 Santa Barbara (s. SUA '91) ■ 15,05 Pasiunea e crima (s.p) ■ 16,00 Ilona Christen talkshow ■ 17,00 Hans Maiser talkshow ■ 18,00 Jeopardy! (cs) ■ 18,30 Între noi (s) ■ 19,00 Frumos și bogat (s/r) ■ 19,30 Excluziv: bîrfe de bulevard ■ 19,45 Știri, sport, meteo ■ 20,10 Exploziv - magazin ■ 20,40 Vremuri bune și rele (s) ■ 21,15 Hai salut! (s. Germania '94) ■ 22,15 Sonntag & Partner (s).

PRO 7

6,10 Ben Cropp (r) ■ 7,00 Alf (s) ■ 7,25 Desene animate ■ 8,10 Familia Simpson (d.a/r) ■ 8,35 Bonanza (s,ep.1) ■ 9,35 Mannix (s.p.) ■ 10,35 Roseanne (s/r) ■ 11,10 Prinde-mă dacă poți! (f/r) ■ 13,05 Cei doi Hart (s.p.) ■ 14,00 Îngerii lui Charlie (s) ■ 15,00 A. Kiesbauer (talkshow) ■ 15,55 Străzile din San Francisco (s) ■ 17,00 L.A. Law (s.p.) ■ 18,00 Desene animate ■ 18,25 Pantera roz (d.a.) ■ 19,25 Familia Simpson (s.da) ■ 19,55 Roseanne (s) ■ 20,25 Alf (s) ■ 21,15 O poză pentru asasin (f.p. SUA, 1991) ■ 23,10 Magazinul de luni ■ 0,45 Războiul lumilor (s.SF) ■ 1,50 Reluări.

MTV

7,00 Matinal, cu Maria ■ 8,30 Dans în aer liber, cu Eric ■ 9,00 3 din 1 ■ 10,00 Ingo și mix-ul dimineții ■ 13,00 Muzică soul, cu Lisa I'Anson ■ 14,00 Mari hituri, cu Hakan ■ 15,00 Mix-ul după-amiezii ■ 16,00 3 din 1 ■ 17,00 Magazin cinematografic ■ 18,30 Dial MTV, cu Enrico ■ 19,00 Topul britanic cu C. Lilypaly ■ 21,00 Mari hituri, cu Hakan ■ 22,00 Rockumentar Aerosmith ■ 23,30 Rockumentar LL Cool J.- muzică rap ■ 23,00 Lumea reală 1 ■ 23,30 Beavis & Butt-head (d.a.) ■ 0,00 Știrile nopții MTV ■ 0,15 Magazin cinematografic (r) ■ 0,30 Videoclipuri în premieră ■ 1,00 Sfîrșitul? cu Davina, Hugo și Beavis & Butt-head ■ 2,30 Dans în aer liber.

EUROSPORT

9,30 Eurofun. Magazin de varietăți sportive ■ 10,00 Atletism. MP IAAF '95. Competitia de la New York (r) ■ 11,30 Sporturi cu motor. Magazin SPECIAL ■ 13,00 Motociclism. MP de la Nuerburgring (r) ■ 14,00 Autoturisme de teren. DTM - Campionatul german - Mugello, Italia (r) ■ 15,00 Atletism. MP IAAF '95, New York (r) ■ 16,30 Tenis. Circuitul ATM. Turneul de la Coral Springs, SUA; semifinale ■ 18,30 Autoturisme de teren. DTM - Mugello, Italia (r) ■ 19,30 Motociclism. MP de la Nuerburgring (r) ■ 20,30 Stiri sportive (I) ■ 21,00 Lumea vitezei. Magazinul sporturilor cu motor ■ 23,00 Fotbal. Eurogol ■ 0,30 Box internațional ■ 1,30 Magazinul golfului european - Peugeot Open de Espana ■ 2,30 Știri sportive (II) ■ 3,00 Închiderea programului.

OPERA ROMÂNĂ

■ **Opera Română Iași** prezintă astăzi, la orele 18.30, spectacolul ***"Nunta lui Figaro"***, operă în patru acte de W.A. Mozart. Conducerea muzicală Corneliu Calistru.

CINEMATOGRAFE

■ **Cinematograful "Victoria"** (telefon: 112502) - 19-25.V.1995 - orele: 9; 11; 13; 15 ***"Vînătoare de oameni".*** Producție SUA, 1993. Thriller polițist cu Jean Claude Van Damme; 19-25.V.1995, orele 17;19 ***"Colonelul Chabert".*** Producție Franța, 1993. Ecranizare după Balzac. Cu: Gerard Depardieu, Fanny Ardant, Fabrice Luchini, Claude Rich. Premieră.

■ **Cinematograful "Republica"**(telefon: 114327) - 19-25.V.1995 " orele: 9; 11; 13; 15 ***"O răpire cu bucluc".*** Producție SUA, 1994. Comedie după un scenariu de John Hughes. 19-25.V.1995 orele:17; 19 ***"Cel mai iubit dintre pămînteni".*** Producție România, 1993. După romanul omonim de Marin Preda. Regia: Șerban Marinescu. În rolul principal: Ștefan Iordache. (Reluare prilejuită de comemorarea a 15 ani de la moartea lui Marin Preda).

■ **Cinematograful "Copou"** (telefon: 145738) - 19-25.V.1995 - orele: 9; 11; 13; 15; 17 ***"Evadare din Absolom.*** Producție SUA, 1994, Thriller SF cu Ray Liotta. 19-25.V.1995, ora 19 "Ecran - club (Ciclul "Mari regizori") ***"Senatorul melcilor".*** Producție România, 1994. Satiră de Mircea Danieliuc. Film selecționat în competitia oficială a Festivalului internațional de la Cannes, 1995.

■ **Cinematograful "Dacia"** (telefon: 164740) - 19-25.V.1995 - orele: 9; 11; 13; 15; 17; 19 ***"Specialistul".*** Producție SUA, 1994. Thriller cu Sylvester Slallone. (De marti pînă joi), 23-25.V.1995, orele 9; 11; 13; 15; 17; 19 ***"Academia de poliție. Misiune la Moscova".*** Producție SUA, 1994. Comedie polițistă. Regia Alan Metter.

■ **Videoteca** - Sala mică a cinematografului "Republica". Orele 10; 12; 14; 16; 18; 20.

Cursul de schimb al principalelor valute valabil pentru data de 22.05.1995

Casele de schimb valutar	Dolar SUA		Marca germană	
	C	V	C	V
Banca Agricolă (tel. 112627)	1975	2025	1400	1450
Banca Română pentru Dezvoltare (tel. 211340)	1955	2021	1352	1397
Banca Dacia Felix (tel. 145125)	1980	2140	1370	1490
Credit Bank (tel. 117591)	2010	2050	1400	1420
Banca Română de Comerț Exterior (tel. 145555)	1960	2010	1365,09	1399,92
Casa de schimb "Edmond" (tel. 115309)	2000	2100	1430	1500
Casa de schimb "Italian" (tel. 213123)	2020	2100	1440	1500
Casa de schimb "Higeco" (tel. 112035)	2020	2099	1450	1519

TELEFOANE UTILE

- SALVARE: 961
- POMPIERI: 981
- POLIȚIE: Inspectoratul Județean Centrala 140720; Dispecerat 146666; Municipiu Centrala 140020 Dispecerat 146840/955 Ofiter de serviciu 146850; Serviciul Circulație - 140070.
- SERVICII MEDICALE MOBILE (asistență medicală de urgență la domiciliu): 113130/569, zilnic între orele 7,00-23,00
- AGENȚIA C.F.R.: 147673
- INFORMAȚII GARĂ: 146333
- AUTOGARĂ: 146587
- TAXICOM, dispecerat: 953, 146593
- AGENȚIA TAROM: 115239
- INFORMAȚII AEROPORT: 178126
- STAȚII PECO: Baș Ceaus - 176865; Aurel Vlaicu - 175872; Bucium - 132891; Crișan - 112182; Păcurari - 164142; Sărărie - 147480.
- A.C.R. - informații utile: 112345, 130177.
- DISPECERATE: R.A. Gaz-Metan - 141737; R.A. Apă-Canal - 142451; Renel - 147070, deranjamente - 147070; Termoficare - 141956; R.A. Locuința - 112434; Telefoane - Deranjamente - 921; Protecția mediului - 147010.
- GARDA FINANCIARĂ: 114065, 112427.
- ADMINISTRAȚIA FINANCIARĂ: 143030
- NOTARIAT: 147574
- TRIBUNAL: 146300
- PROCURATURĂ: 212566
- CAMERA DE COMERȚ: 117757
- CENTRUL MILITAR JUDEȚEAN: 146370
- STATUL MAJOR JUDEȚEAN DE APĂRARE CIVILĂ: 147594
- HOTELURI: Moldova - 142225; Traian - 143330; Unirea - 142110; Continental - 114320; Sport - 137817.
- POLICLINICA CU PLATĂ: triaj informații - 117244
- OFICIUL JUDEȚEAN PENTRU PROTECȚIA CONSUMATORILOR: 145392.
- LABORATOR ANALIZE "PRO FAMILIA": 230431

Monitorul cotidian de informații

Str. Smîrdan nr. 5 ■ Tel. 17.25.57 (centrala) ■ Fax 14.45.77
■ Publicitate tel./fax 14.47.76
■ REDACTOR SEF: Dan Radu
■ REDACTOR SEF ADJUNCT: Ovidiu Simonca
■ SECRETAR GENERAL DE REDACTIE: Marius Cristian

SEFI DEPARTAMENTE:
■ Eveniment local: Toni Hritac (int. 110)
■ Investigatii: Vali Stirbu (int. 110)
■ Eveniment national si international: Cristian Racu (int. 110)
■ Economic: Costel Stroescu (int. 117)
■ Cultură: Dorin Popa (int. 109)
■ Sport: Nicolae Grecu (int. 107)
■ Redactor de serviciu: Constantin Iurașcu (int. 124)
■ Fotoreporter: Constantin Plop
■ Grafică: Lucian Amarii, Daniel Melinte
■ Publicitate: Cristina Labontu (int. 122, fax 144776)
■ Difuzare: Mihai Tudose (int. 120)
■ Contabilitate: Antoneta Filip (int. 112)

ABONAMENTELE se pot face la orice Oficiu Postal din țară. MONITORUL figurează în catalogul Presei interne la poziția 838.

NORD-EST PRESS
- agenție de presă -
Str. Smîrdan nr. 5 ■ Tel. 17.25.57 (centrala) ■ Tel/Fax 27.04.13
■ EDITOR: Mona Dîrțu

EDITOR
NORD-EST
Str. Smîrdan nr. 5 ■ Tel. 17.25.57 ■ Fax 14.45.77

Director general: ALEXANDRU LĂZESCU
Director editor: FLORIN ZAMFIRESCU
Director de marketing: CEZAR CALUSCHI
Director executiv: GABRIEL RUSU

TIPAR OFFSET: MULTIPRINT, Iasi str. Sf. Lazăr nr. 49

BIBLIOTECA CENTRALĂ UNIVERSITARĂ M. EMINESCU IAȘI

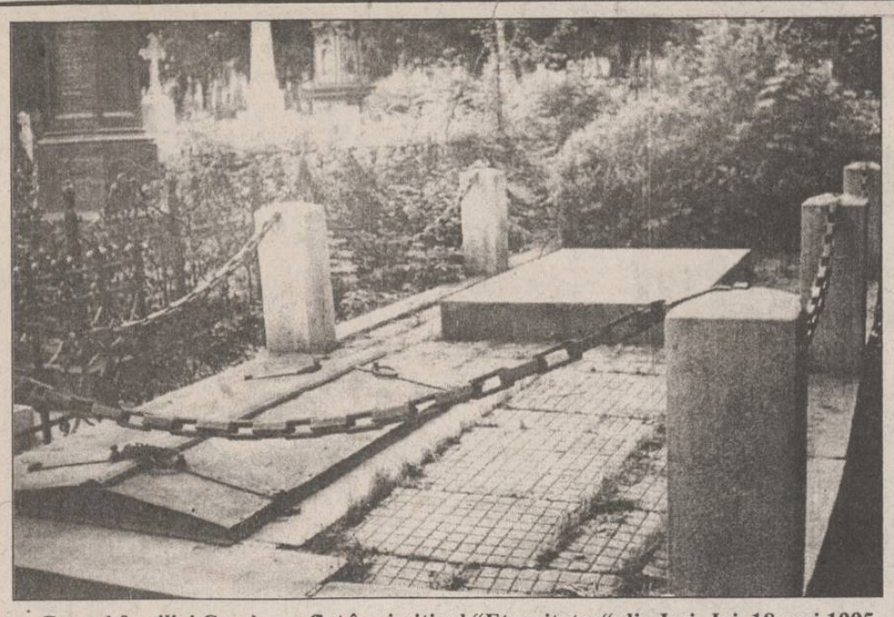

Cavoul familiei Cerchez, aflat în cimitirul "Eternitatea" din Iași. Joi, 18 mai 1995, la deschiderea sicriului Elenei Cerchez, cei prezenți au realizat stupefiați că, la 90 de ani de la înmormîntare, corpul femeii era absolut intact

Eveniment tulburător în cimitirul "Eternitatea" din Iași

După 90 de ani de la înmormîntare, corpul soției generalului Cerchez a fost găsit intact

■ *preotul Grigore Parfenie aproape că a leșinat* ■ *Elena Christodulo Cerchez odihnește în cimitirul "Eternitatea" alături de faimosul ei soț care, la 1877, l-a capturat pe Osman Pașa*

Preotul Grigore Parfenie și cîțiva gropari ai cimitirului "Eternitatea" din Iași au fost joi, 18 mai a.c., martorii unui eveniment ieșit din comun: ***cadavrul deshumat al Elenei Christodulo Cerchez, decedată în anul 1905, arăta la fel ca în ziua înmormîntării, acum 90 de ani.*** Miraculoasa întîmplare a avut un puternic impact emoțional asupra puținelor persoane care au asistat la deshumare. Preotul Parfenie a spus că , în 52 de ani de preoție , n-a văzut așa ceva. La 5 octombrie 1905, cotidianul conservator "Evenimentul" publica o știre care suna astfel: "***Din Viena ne vine trista veste despre moartea d-nei Elena general M. Christodulo Cerchez care a încetat din viață, după o scurtă suferință, duminică, 2 octombrie. Corpul regretatei defuncte va fi adus în localitate, iar înmormîntarea va avea loc vineri, 7 octombrie, la orele 3 p.m., la cimitirul Eternitatea***". Joi, 18 mai 1995, deci după aproape 90 de ani, corpul neînsuflețit al Elenei Cerchez a fost găsit intact. Cavoul familiei Cerchez, unul dintre cele mai vechi locuri de veci din cimitirul "Eternitatea", este situat în imediata apropiere a Bisericii "Sf. Gheorghe" a cimitirului, în spatele mormîntului fostului primar comunist al Iașului, Ioan Manciuc. Spre deosebire de alte monumente funerare aparținînd vechilor familii de vază ale orașului, cripta familiei Cerchez este destul de modestă: o piatră funerară din marmură cenușie fără cruce, împrejmuită de piloni și lanțuri, și o trapă de acces în cavou ruginită de trecerea anilor. **(continuare în pagina 2)** **(Alexandru IONESCU)**

MARȚI
23 mai 1995
An V,
Nr. 119 (1182)
8 PAGINI
300 LEI
pentru Republica Moldova - 30 bani

cotidian de informații
Monitorul

Director onorific: AUREL LEON
Redactor șef: DAN RADU

Înainte de a anunța Poliția, Salvarea sau Pompierii, sunați la MONITORUL!
271.271
145.610

Duminică după-amiază, în strada Dragoș-Vodă

Înspăimîntătoare crimă pasională

Duminică, 21 mai a.c., pe strada Dragoș-Vodă, la numărul 29B s-a consumat o tragedie înspăimîntătoare: ***Doru Șoitu (38 ani), patron din Iași, și-a ucis cu două lovituri de cuțit soția,*** Constanța (35 ani), economistă la Universitatea "Al. I. Cuza", ***după care s-a sinucis.*** Drama s-a petrecut sub ochii îngroziți ai lui Andrei, fiul celor doi, în vîrstă de 11 ani. Asasinatul a avut loc în casa unchiului Constanței Șoitu, unde aceasta se afla, împreună cu fiul său, la o petrecere organizată cu prilejul sărbătoririi Sfinților Împărați Constantin și Elena.

"***În jurul orei 18.00, Doru a venit la noi acasă. Era în stare de ebrietate și avea asupra lui un cuțit de bucătărie. O sărbătoream pe Constanța și eram cu toții bine-dispuși. Făcusem și grătar. Andrei tocmai ieșise în uliță, cînd s-a întors într-un suflet și ne-a spus că vine tatăl său. Cînd l-am văzut că are un cuțit, ne-am speriat și am fugit cu toții în sufragerie***", a povestit reporterilor C.T., unchiul Constanței. Din acel moment, în casa de pe strada Dragoș-Vodă lucrurile au evoluat ca într-un scenariu al unui film de groază. Turbat de furie, Doru Șoitu a rupt ușa de la intrare și s-a năpustit cu cuțitul în mînă în camera în care se refugiaseră, înspăimîntați, toți ai casei. Unchiul Constanței a încercat să-l oprească pe agresor. Împreună cu soția lui, C.T. a reușit să-l doboare pe soțul Constanței, dar acesta, fiind mai corpolent, a scăpat din mîinile lor. Doru Șoitu s-a repezit spre copilul său, Andrei, amenințîndu-l că-l omoară, deoarece, spunea el, "***l-a trădat***". Constanța Șoitu, încercînd să-și apere copilul, a primit două lovituri de cuțit, prăbușindu-se într-un lac de sînge. Ultimele ei cuvinte au fost "***Andrei, ai grijă să înveți bine!***" După cum a relatat unchiul Constanței, care a asistat la scenă, paralizat de groază, în clipele ce au urmat înjunghierii soției sale, Doru Șoitu s-a sinucis. El a ridicat fulgerător cuțitul, pe care și l-a implantat în piept fără ezitare, decedînd pe loc.

Lucreția Dumitrașcu locuiește la două case depărtare de locuința în care a avut loc tragica întîmplare. "***În jurul orei 19.00 eram la poartă și vorbeam cu o vecină. Am văzut mașina dînd curba. Avea o viteză atît de mare, încît m-am temut că o să facă vreun accident. A oprit în fața casei. Copilul fugise înăuntru. Bărbatul a coborît și, izbindu-se cu putere în poartă, a intrat val-vîrtej. N-au trecut două minute și am văzut-o pe doamna T. ieșind în uliță, strigînd după ajutor. Am telefonat la Poliție. Apoi m-am dus să văd ce s-a întîmplat. Doamna T. era plină de sînge, fusese și ea tăiată la mînă. I-am ajutat să o urce pe Constanța în mașina Salvării. Apoi, în camera din spate, l-am văzut și pe soțul ei, zăcînd mort. Cuțitul era mare, din acela pentru porci - era azvîrlit alături***", ne-a povestit Lucreția Dumitrașcu.

Soții Șoitu s-au căsătorit în urma cu treisprezece ani. După 1990, Doru Șoitu s-a lansat în afaceri, dobîndind o situație materială foarte bună. După cum ne-au relatat persoanele care l-au cunoscut, acesta era proprietarul a două mori la Andrieșeni și își cumpărase pămînt în zona Bucium, intenționînd să construiască o vilă pentru întreaga familie. Deși se părea că viața familiei Șoitu decurge normal, imediat după Sărbătorile Paștelui Constanța a deschis acțiune de divorț. În aceste condiții, ea a părăsit locuința comună, din strada Prudenței nr. 5, și s-a mutat, împreună cu Andrei, la unchii săi din strada Dragoș-Vodă. Mariana Pavel, vecină de bloc cu familia Șoitu, ne-a spus că soțul ei arăta foarte schimbat în ultima vreme. "***Toată lumea îl știa ca pe un om volubil. De aceea, am fost foarte mirați cînd, săptămîna trecută, două zile el nu a ieșit din casă***". **(continuare în pagina 2)** **(Gynella PARFENIE, Silviu LABEȘ)**

Doru și Constanța Șoitu, în ziua nunții, o zi fericită din viața lor, cînd și-au jurat credință pînă la moarte

Ieri, la întîlnirea cu cele mai puternice sindicate din România

Președintele Iliescu a refuzat să demită guvernul Văcăroiu

Ieri, la Palatul Cotroceni a avut loc ***o întîlnire a președintelui Ion Iliescu cu liderii celor cinci mari centrale sindicale (C.N.S. "Cartel Alfa", Confederația Sindicatelor Democratice din România, C.N.S.L.R. "Frăția", B.N.S., Convenția Confederațiilor Sindicale Neafiliate) și o delegație guvernamentală condusă de premierul Nicolae Văcăroiu.*** Principalele subiecte ale discuțiilor au fost politica economică a Guvernului României, Ordonanța Guvernamentală de Urgență nr. 1/1995 privind limitarea creșterilor salariale în regiile autonome și societățile comerciale cu capital majoritar de stat, protecția socială și, potrivit declarației președintelui C.S.D.R., Victor Ciorbea, demisia guvernului Văcăroiu.

Reprezentanții marilor centrale sindicale au formulat și au adresat președintelui Iliescu cererea de demitere a actualului guvern în temeiul Articolului 80 din Constituția României. Acest articol stabilește prerogativele constituționale ale șefului statului român, printre care se numără și cea de mediator și apărător al respectării legalității. Referitor la cererea adresată președintelui României de a nu promulga legea de aprobare a Ordonanței Guvernamentale de Urgență nr. 1/1995, președintele Ion Iliescu a subliniat că ***deocamdată, nu are nici un motiv pentru a nu o promulga***. Ion Iliescu ***a refuzat demiterea guvernului Văcăroiu, deoarece "acest lucru depășește cadrul discuției".***

Singurul răspuns favorabil la problemele ridicate de liderii sindicali a fost angajamentul guvernului de a analiza situația protecției sociale.

Ca urmare, întîlnirea de ieri nu a constituit decît "o întîlnire cu contact, cam lungă" (Bogdan Hossu, președintele C.N.S.L.R. "Frăția"), iar liderii sindicali își mențin cererea de demitere a guvernului Văcăroiu. **(Monica TOMA)**

Parlamentarii au mare grijă de sănătatea lor

După ce au fost achiziționate autoturisme Dacia - pentru parlamentarii de rînd - autoturisme Daewo - pentru cei cu funcții - și microbuze Toyota - pentru transportul aleșilor de la hoteluri la Camera/Senat, iată că ieri, Biroul Permanent al Camerei Deputaților a mai aprobat achiziționarea unor "bunuri".

Sub pretextul dotărilor necesare viitoarei Conferințe a Uniunii Interparlamentare, s-au achiziționat două aparate pentru electrocardiograme (25.000.000 lei bucata), un aparat pentru electroterapie (20.000.000 lei), mobilier pentru cabinetul medical (5.000.000). De asemenea, s-au alocat 180.000.000 lei pentru un cabinet stomatologic cu aparatura de rigoare. Deputații nu se gîndesc numai la sănătatea lor, ci și la evenimente ceva mai plăcute. Numai așa se explică achiziționarea unui set 24 de pahare de cristal, a unui set serviciu masă (tot pentru 24 persoane), a unui set de tacîmuri din alpaca-argintat și a altor acareturi. Prețul fiecărui set se învîrte în jurul sumei de 5.000.000 lei. Toate aceste sume reprezintă un supliment la cele 7 miliarde lei, alocate de la Bugetul de Stat pentru dotări. **(Mihaela CRISTEA)**

O evadare spectaculoasă dintr-o pușcărie germană

Doi deținuți germani au reușit să evadeze duminică dintr-o închisoare de lîngă orașul Hanovra, după ce au luat cu ei un gardian drept ostatec, folosindu-se de un autoturism sport Porsche, informează Reuter. Cei doi deținuți, ambii avînd în jur de 35 de ani, l-au amenințat pe gardian cu arme pe care și le-au fabricat singuri în celulă. După ce au obținut o mașină pe care nu e ușor să o ajungi din urmă, cei doi au mai cerut 200.000 mărci (140.000$), însă poliția a refuzat să dezvăluie dacă le-a dat sau nu banii. O uriașă poteră a poliției a fost pusă pe urmele fugarilor. Amîndoi se aflau în închisoare încă din 1979. Unul dintre ei, condamnat pentru omucidere, urma să mai stea "la răcoare" încă 11 ani, însă complicele său, închis pentru jaf, trebuia să fie eliberat anul viitor.

NOUTĂȚILE ZILEI

Trupele NATO vor face o aplicație pe teritoriul României

NATO va organiza pe teritoriul României, în cadrul "Parteneriatului pentru Pace", aplicația terestră "Cooperative Determination", în perioada 7-16 septembrie a.c. Într-un comunicat remis Agenției Mediafax de către serviciul de presă al NATO, se precizează că, pentru prima dată, exercițiile se vor desfășura și pe teritoriul Statelor Unite, în Louisiana (august 1995) și în Norfolk (septembrie 1995). În acest an, al patrulea al acordului, Alianța Nord-Atlantică a organizat 11 exerciții în cadrul "Parteneriatului pentru Pace", față de cele trei desfășurate în 1994.

Ministerul de Interne este obligat să plătească 60.000 dolari lui Ion Rațiu

Secțiile Unite ale Curții Supreme de Justiție au decis, ieri, ca Ministerul de Interne să-i înapoieze lui Ion Rațiu suma de 60.000 dolari, sustrasă din locuința acestuia în timpul mineriadei din 1990, de către doi polițiști. În ziua de 14 iunie 1990, doi angajați ai Ministerului de Interne, Ion Nicolae și Corneliu Dumitrescu, împreună cu minerul Petre Danciu au pătruns în locuința lui Ion Rațiu, de unde au sustras 80.000 dolari, un cîntar electronic și un detector de microfoane. În urma acestui fapt, cei trei au fost trimiși în judecată pentru violare de domiciliu și furt calificat. La 17 februarie 1994, Secția penală a Curții Supreme de Justiție l-a condamnat pe minerul Danciu la 3 ani închisoare, cu suspendarea executării pedepsei, iar pe Nicolae și Dumitrescu la 1 an și, respectiv, 2 ani detenție, cu suspendarea executării pedepsei, precum și la plata a 60.000 de dolari, în solidar cu Ministerul de Interne, către deputatul PNȚCD. Considerînd că această decizie ar fi trebuit pronunțată de o instanță militară, procurorul general al României a atacat-o cu recurs în anulare, recurs respins ca inadmisibil de către Secțiile Unite ale CSJ, în ședința de luni.

Poliția a oprit un bucureștean să-și împuște soția

O echipă de polițiști ai Secției 14 l-a dezarmat, sîmbătă, pe bucureșteanul Grațiano Robertino Popa, care intenționa să-și ucidă soția cu un pistol marca Browning, informează IGP. Polițiștii s-au deplasat la locuința acestuia din str. Mitropolit Nifon, după ce Camelia Gabriela Popa i-a anunțat că soțul ei este înarmat și a amenințat-o cu moartea. Pistolul, fără serie și număr, încărcat cu opt cartușe, fusese cumpărat de Popa din Belgia. Arma și muniția au fost confiscate, iar bărbatul este reținut pentru continuarea cercetărilor.

SAFI SA
SOCIETATEA DE ASISTENȚĂ FINANCIARĂ ȘI INVESTIȚII FINANCIAL SERVICES AND INVESTMENT COMPANY
Sunați acum la telefon 117596

● FONDUL MUTUAL AL OAMENILOR DE AFACERI
Datele la zi valabile începînd de LUNI, 22 mai 1995.
Număr C.I. în circulație:
tip A: 203.501 tip B: 327.778 tip C: 573.458
Activul net: 153.136,0 milioane lei

NOU!
Începînd cu data de 17.04.1995 s-a lansat o nouă emisiune de Certificate de Investitor, tip C, cu valoarea nominală de 50.000 lei.
Valoarea la zi a certificatelor de Investitor (C.I.):
tip A: 428.800 lei - la răscumpărare
tip B: 107.200 lei - la răscumpărare
tip C: 53.600 lei - la vînzare

● FONDUL PRIVAT DE ACUMULARE ȘI PENSII
deschis atît persoanelor în activitate, cît și pensionarilor

Casa Model (mezanin) Telefon 117596
Zilnic, între orele 9,00-18,00 (sîmbăta, duminică închis)

Biroul SAFI Iași practică comision diferențiat

MONITORUL DE IAȘI

La "Tomiris" S.A.

Un nou ultimatum acordat conducerii

Ieri a expirat termenul limită acordat de sindicat în care conducerea S.C. "Tomiris" S.A., implicit directorul *Constantin Ropotă*, trebuia să prezinte salariaților unității eventualele măsuri ce vor fi luate pentru redresarea economică a societății. ***"Deoarece au văzut bunăvoință spre dialog și pentru a putea realiza în condiții cît mai bune întîlnirea cu directorul, angajații unității au mai acordat o păsuire conducerii. E posibil ca întîlnirea să aibă loc miercuri. La o primă problemă, cea referitoare la reducerea de personal, directorul a răspuns că nu se vor da oameni afară. Rămîne, în schimb, problema găsirii unor mijloace de a mări producția. Se aduce ca scuză lipsa materiei prime. Salariații au propus să participe cu bani pentru a cumpăra materie primă, sau să nu se ridice nici un salariu timp de o lună, cu condiția ca luna următoare să fie de lucru. A existat propunerea de a produce articole cu căutare pe piață (lenjerie, căptușeală). Să vedem ce va spune conducerea. Noi nu am cerut salarii mărite, noi vrem doar să muncim"***, ne-a declarat *Constantin Țărnaru*, liderul sindicatului "Liga profesională", din cadrul S.C. "Tomiris". **(Lucian LEONTE)**

La IASITEX S.A.

A fost amînată organizarea concursului pentru ocuparea postului de manager

Ieri, a expirat termenul acordat în urmă cu o săptămînă de către membrii Adunării Generale a Acționarilor de la societatea comercială IASITEX S.A. (fosta Întreprindere "Țesătura") lui ***Dumitru Diaconescu,* (foto),** directorul acestei firme, pentru a organiza concursul de management. Conform afirmațiilor făcute în data de 12 mai a.c. de *Toader Berlea*, șeful Direcției Teritoriale Iași a FPS, în cazul în care Dumitru Diaconescu refuză în continuare organizarea concursului amintit, acesta va fi demis din funcție. Totuși, această măsură extremă a fost aplicată în cursul zilei de ieri, deoarece Toader Berlea consideră că este posibil ca hotărîrea membrilor AGA să nu fi ajuns în timp util la directorul S.C. IASITEX S.A. În cursul zilei de astăzi, situația va fi reanalizată. **(Alin TOCAN)**

Ieri

Ambasadorul Cubei în România a vizitat Iașul

Ieri, ***Eulogio Rodriguez Millares,*** ambasadorul Republicii Cuba în România, s-a întîlnit la Prefectura Iași cu oficialități din cadrul conducerii județului Iași. Cu acest prilej, au fost abordate probleme culturale și au fost reanalizate proiecte mai vechi de cooperare între societățile comerciale din Iași și cele din Cuba. Unul dintre proiecte vizează cooperarea dintre S.C. ANTIBIOTICE și o firmă similară cubaneză pentru producerea de medicamente. Ambasadorul Cubei s-a întîlnit și cu primarul Constantin Simirad, la Primăria Iași. În continuarea vizitei la Iași, ambasadorul E.R. Millares a participat la dezvelirea bustului poetului național al Cubei, ***Jose Marti,*** bust amplasat în parcul din fața intrării pentru studenți a Universității "Al.I. Cuza" din Iași. În același timp, și bustul poetului român Mihai Eminescu a fost trimis în Cuba, în cadrul programului de schimburi culturale dintre cele două țări. **(M. G.)**

Inspectoratul Școlar Județean este în fierbere

Inspectorii general adjuncți consideră acuzațiile din raportul ministerului drept "nefondate"

■ ***inspectorul general adjunct pentru reformă, Victor Geangalău, a fost chemat la Ministerul Învățămîntului***

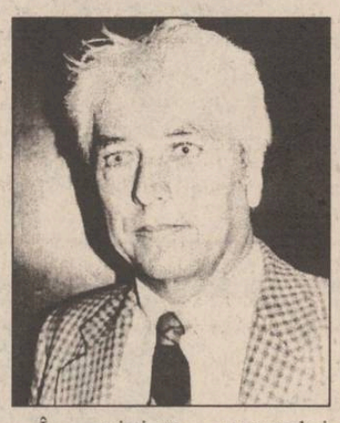

În cursul zilei de astăzi, ***Victor Geangalău* (foto)**, inspector general adjunct pentru reformă în cadrul Inspectoratului Școlar Județean Iași (I.S.J.) a fost chemat la Ministerul Învățămîntului de către ***Ion Neacșu***, directorul Direcției "Strategia și Dezvoltarea Învățămîntului", pentru a prezenta unele materiale referitoare la stadiul reformei în învățămînt. Amintim că, la sfîrșitul săptămînii trecute, inspectorul general al I.S.J., ***Rodica Luca***, a citit, într-o ședință cu inspectorii, raportul Corpului de Control al ministrului Învățămîntului, raport întocmit după controlul efectuat în luna martie la școlile și liceele din Iași. Printre măsurile propuse de membrii Corpului de Control al ministrului se numără înlocuirea din funcția de inspector general adjunct a profesorului ***Laurențiu Chiru*** și din funcția de inspector general adjunct pentru reformă a profesorului Victor Geangalău. Rămîne la latitudinea ministrului ***Liviu Maior*** dacă va ordona sau nu eliberarea din funcție a celor doi (conform legislației în vigoare, eliberarea din funcțiile de inspector general și de inspector general adjunct se face numai prin ordin al ministrului). Liviu Maior s-a arătat de acord cu măsurile impuse, însă pînă la emiterea acelui eventual ordin cei doi adjuncți vor rămîne în funcții ba, mai mult, profesorul Laurențiu Chiru va îndeplini timp de două săptămîni funcția de inspector general, deoarece inspectorul general Rodica Luca a plecat în Finlanda, pe cheltuiala Patriarhiei Bisericii Ortodoxe Române, pentru a participa la o conferință pe tema educației religioase în țările Europei Centrale, de Est și ale Comunității Statelor Independente.

În privința raportului Corpului de Control, atît Victor Geangalău, cît și Laurențiu Chiru ne-au declarat, în cursul zilei de ieri, că acuzațiile conținute în raport sînt complet nefondate. Vom reveni. **(Dan FODOR)**

Duminică după-amiaza, în strada Dragoș Vodă

Înspăimîntătoare crimă pasională

(Continuare din pag. 1)

"Sîmbătă parcă își mai revenise. L-am văzut în fața blocului, cu băiatul, căruia îi cumpărase o bicicletă nouă. Duminică seara, Andrei a fost adus acasă de verișorii lui. Era plin de sînge și povestea întruna cum tatăl său i-a omorît mama, apoi s-a omorît și el. «Măcar să mi-o fi lăsat pe mama», spunea plîngînd bietul copil", a afirmat Mariana Pavel.

Din cele relatate de rudele Constanței, viața de familie a celor doi nu a fost tocmai fericită. Pe de altă parte, Doina S., sora decedatului, ne-a declarat următoarele: ***"S-au iubit și s-au dus împreună. Ceea ce s-a întîmplat s-a întîmplat din prea multă dragoste. O iubea și nu putea trăi fără ea. Și fără copil"***. Unchiul Constanței, cel care a asistat neputincios la întreaga nenorocire, crede, de asemenea, că perspectiva de a fi părăsit de soție și copil l-a împins pe Doru Șoitu să comită această faptă incredibilă.

Corpurile neînsuflețite ale celor doi soți au fost transportate, încă de duminică seara, la morga Spitalului "Sf. Spiridon". După cum ne-a declarat dr. ***Cătălin Hurduc***, medicul legist care a efectuat necropsiile, Doru Vasile Șoitu a decedat pe loc, ca urmare a unei plăgi cardiace tăiate. Constanța Șoitu a murit în timp ce era transportată la spital. La examinare, ea prezenta două plăgi, una în regiunea hemitoracelui drept și una în epigastru. "Decesul Constanței Șoitu a survenit ca urmare a două lovituri cu cuțitul în zona plămînului drept. Aceste lovituri i-au cauzat victimei o hemoragie internă masivă", a precizat dr. Hurduc.

O dramă ce a nenorocit trei familii. Un copil rămas orfan. Un copil a cărei memorie va păstra pentru totdeauna scena sîngeroasă în care au murit părinții săi. Este finalul tragic al unei căsnicii ce părea, din exterior, desăvîrșită.

Aseară, în ședința Consiliului Municipal

Au fost aprobate 35 de locuințe pentru tinerii căsătoriți

Ieri, la Primăria Iași a avut loc ședința Consiliului Municipal (C.M.) Iași. Consilierii municipali au aprobat proiectul de hotărîre privind atribuirea apartamentelor blocului de locuințe D13, care conține 35 de apartamente, din Tătărași pentru soluționarea cererilor de locuințe conform Ordonanței 19/1994, cu privire la locuințele pentru tinerii căsătoriți. A fost aprobată și întocmirea unui studiu de fezabilitate pentru viitorul bloc 250 Dacia, bloc care va avea 108 apartamente și spații cu altă destinație la parter. Au fost aprobate fără discuții în contradictoriu bugetele de venituri și cheltuieli pe anul 1995 la regiile autonome "Citadin", "Termoficare" și "Transport în Comun". Consilierii municipali au aprobat și subvențiile acordate la transportul urban de călători pe luna aprilie 1995. Nu au fost aprobate, urmînd a fi discutate într-o ședință ulterioară a C.M. Iași, două puncte referitoare la atribuirea de terenuri publice de desfacere beneficiarilor construcțiilor provizorii. Din acest motiv, încheierea contractelor de închiriere cu aceștia va fi amînată pînă după următoarea ședință a C.M. Iași. A fost aprobat un proiect de hotărîre pentru a se organiza licitația unui scenariu de film cu subiect de publicitate turistică a municipiului Iași. La punctele diverse au fost aprobate atribuirea unui spațiu Uniunii Județene a Pensionarilor Iași pentru a se înființa un magazin agroalimentar în care să fie practicate prețuri reduse pentru pensionarii din Iași. Dezvăluirile senzaționale ale consilierului municipal *Mitică Ungureanu* cu privire la corupția existentă în Primăria Iași au fost amînate pentru viitoarea ședință a C.M. Iași, cînd acesta a promis să aducă în fața consilierilor municipali un dosar "beton" în legătură cu această problemă. Demn de menționat este faptul că în ședința de ieri, consilierul Mitică Ungureanu a adus critici și a considerat ilegal modul în care au fost întocmite contractele de închiriere și concesiune pentru mai multe firme, susținînd că la aceste firme ar fi asociați și *Lenuța Milatinovici*, secretara Primăriei Iași, și chiar primarul *Constantin Simirad*. Acesta din urmă i-a sugerat lui Mitică Ungureanu să citească cu atenție documentele pe care le deține pentru a nu face afirmații gratuite. Următoarea ședință a C.M. Iași va avea loc luni, 12 iunie a.c. **(Mihai GIUBERNEA)**

După 90 de ani de la înmormîntare, corpul soției generalului Cerchez a fost găsit absolut intact

(Continuare din pag. 1)

Primul care a fost înmormîntat aici este generalul ***Michail Christodulo Cerchez***, cel care la 28 noiembrie 1877, în Războiul de Independență, l-a capturat pe generalul Osman Pașa, conducătorul oștilor turcești la Plevna. Răpus de o boală de nervi necrutătoare, generalul Cerchez se stinge din viață la 12 iulie 1885, la vîrsta de 46 de ani. Douăzeci de ani mai tîrziu l-a urmat în lumea celor drepți, la vîrsta de 61 de ani, soția sa, Elena. Potrivit documentelor din arhiva administrației cimitirului, trupul neînsuflețit al Elenei Cerchez a fost adus, în sicriu, de la Viena, unde - după moartea generalului - si-a trăit ultimii ani ai vieții.

Deshumarea Elenei Cerchez este practic urmarea unui eveniment petrecut marțea trecută la București într-o casă de pe strada Prof. Ioan Ursu, la numărul 31. Este locul unde a murit Niculina Cerchez, una dintre nepoatele generalului. Dorind să păstreze tradiția, rudele Niculinei au decis să o îngroape la Iași, lîngă ceilalți membri ai familiei. Joi dimineață, preotul ***Grigore Parfenie*** de la Biserica "Sf. Mihail și Gavril", împreună cu groparii cimitirului au deschis cavoul familiei Cerchez. Familia ceruse ca o dată cu înmormîntarea Niculinei să fie deschis sicriul Elenei Cerchez, iar osemintele acesteia să fie puse - cum se obișnuiește - într-un săculeț, în aceeași firidă.

După cum au relatat cei care se aflau în cavou în momentul deschiderii sicriului - preotul ***Gheorghe Parfenie,*** administratorul cimitirului, ***Marian Spiridon*** și cîțiva gropari - cadavrul Elenei Cerchez era intact. ***"Am privit trupul femeii la lumina lumînării. Era albă la față, mîinile îi erau, de asemenea, albe"*** - a spus părintele Parfenie, relatările sale fiind confirmate de toate persoanele care au fost de față. Doi dintre martori au spus că preotului i s-a făcut rău, fiind la un pas de leșin. Potrivit relatărilor martorilor, sicriul în care se afla Elena Cerchez era confecționat din aramă argintată, cu pereții dubli.

Femeia era îmbrăcată într-un ilic de catifea și avea ochii întredeschiși - după cum a relatat preotul.

Aflat în fața unei situații unice în cariera sa, preotul Parfenie a ținut o slujbă de dezlegare după care a anunțat secretariatul Mitropoliei Iași. Rudele familiei Cerchez au rămas și ele uimite de ceea ce au aflat. După cum a relatat administratorul cimitirului, Marian Spiridon, rudele familiei intenționează să se adreseze Mitropoliei pentru a cere lămuriri în legătură cu acest eveniment și doresc, de asemenea, ca peste două luni să participe la o nouă deshumare a Elenei Cerchez și a generalului Cerchez.

Cazul Elenei Cerchez ar putea fi explicat - din punct de vedere strict științific - dacă se avansează ipoteza potrivit căreia sicriul ar fi fost închis ermetic, nepermițînd pătrunderea aerului. Pe de altă parte, potrivit tradiției creștine, se spune că persoana respectivă ori a fost blestemată ori a avut o viață curată, aproape fără de păcate, desăvîrșită. Dacă peste două luni cînd se face din nou deshumarea se va constata ca femeia este tot intactă, Sfîntul Sinod poate să decidă chiar canonizarea ei, ne-a precizat preotul ***Victor Dornescu***, care oficiază la Biserica "Sf. Gheorghe" - situată la cîțiva metri de mormîntul familiei Cerchez.

Preotul Dornescu și profesorul ***Gheorghe Macarie,*** de la Facultatea de Litere ne-au relatat două cazuri oarecum similare cu acesta.

Potrivit datelor cuprinse în cartea Patericul României, Ioan Iacob de la Neamț și-a petrecut ultimii opt ani ai vieții în peștera Sf. Ana unde s-a stins din viață la vîrsta de 47 de ani. Ioan Iacob a fost înmormîntat în peșteră, iar la 8 august 1980, cînd a fost deshumat, a fost găsit întreg în mormînt, fiind preamărit ca sfînt. Moaștele lui au fost duse la Mănăstirea Sfîntul Gheorghe Hozevitul unde se perindă zilnic mii de pelerini. Biserica Ortodoxă Română face și în prezent eforturi pentru aducerea în țară a moaștelor Sfîntului Ioan Iacob.

Interesant este și cazul ***Mariei Catargiu Obrenovici***, amanta domnitorului Alexandru Ioan Cuza. Femeie vanitoasă, fără scrupule, dar de o frumusețe deosebită - după cum o descrie profesorul Gheorghe Macarie - Maria Catargiu Obrenovici l-a urmat pe Cuza pînă în ultima clipă a vieții, în 1873 la Heidelberg - Germania. Maria i-a făcut domnitorului doi copii, iar doamnei Elena Cuza multe zile fripte, relatează cronicile mondene ale epocii. Bolnavă de cancer, la sfîrșitul secolului al XIX-lea, Maria Catargiu Obrenovici a comandat de la Viena un sicriu de cristal. După 25 de ani de la moarte, cînd s-a făcut deshumarea, s-a constatat că trupul ei era intact. Presa vremii relatează că sute de ieșeni veneau la cimitir să-i vadă chipul prin racla de cristal. Într-o zi, însă, în timp ce era transportat spre locul de veci, sicriul a fost scăpat din greșeală pe caldarîmul unei alei a cimitirului și s-a spart. În cîteva clipe - scriu gazetele timpului - femeia s-a făcut pămînt. În realitate, s-a produs o descompunere accelerată la contactul cu aerul, mitul veșniciei frumuseții ei fiind astfel spulberat.

SC COMTEX SA IAȘI

anunță
organizarea licitației pentru executare și montare mobilier comercial pentru magazinele sale - ROMARTA și MATERNA.
Ofertele se primesc pînă pe data de 7 iunie 1995 iar licitația va avea loc **joi, 8 iunie 1995, orele 12.00** la sediul societății din Iași, str. Grigore Ureche nr. 3, Bloc Gh. Șonțu.
Caietul de sarcini poate fi achiziționat, contra cost, la sediul societății, zilnic între orele 8.00-15.00.
Relații suplimentare la tel. **147166 și 114174.**

OPEN SYSTEMS
Str. Stejar nr.3 * IASI * Tel./fax 032/17.47.59, 17.79.91

SISTEME PGA

486DX2/66MHz	486DX2/66MHz	486DX2/66MHz
• VESA	• VESA	• VESA
• 256KB cache	• 256KB cache	• 256KB cache
• 4MB RAM	• 4MB RAM	• 4MB RAM
• 512KB video	• 512KB video	• 512KB video
• 3.5" FDD	• 3.5" FDD	• 3.5" FDD
• 365MB HDD	• 420MB HDD	• 535MB HDD
• mouse	• mouse	• mouse
• 14" SVGA color	• 14" SVGA color	• 14" SVGA color
2.289.495 lei	2.333.214 lei	2.420.652 lei

Preturile includ TVA.
GARANTIE 24 LUNI.
LIVRARE DIN STOC!

MINOLTA

Gratuit !
Copia color mărită
a fotografiei preferate !

Vă mărim gratuit fotografia dumneavoastră preferată cu copiatorul nostru MINOLTA full-color,

la expoziția : MINOLTA ROMANIA
organizată în : IAȘI
la: Teatrul Național "Vasile Alecsandri"
în perioada 22-24 mai

Vă vom prezenta și multe alte noutăți ale tehnicii din domeniul :

- birotică
  - copiatoare care pot telefona
  - copiatoare digitale
  - copiatoare cu memorie
  - imprimante laser
- comunicațiilor
  - aparate fax cu și fără robot telefonic
- fotografiei
  - aparate de fotografiat pentru amatori și profesioniști

NORD EST GROUP
Reprezentant exclusiv pe MOLDOVA
STICKER AND SIGN

- AUTOCOLANTE PUBLICITARE
  - Din PVC
  - Decupaj după forma dorită
- ETICHETE AUTOCOLANTE
  Suport: Hîrtie, PVC transparent, Metalizat aur și argint, Aluminiu, Fluorescent etc
- FIRME LUMINOASE
  Neon, Litere spațiale, Casete luminoase, Copertine, Prolite, Chain Sign etc.

PRODUSE PENTRU TOATE EXIGENȚELE

NOU !!! Numai noi vă putem oferi:

- autocolante cu impresie de fotografie
- autocolante dublă față
- etichete autocolante în rulouri

Nu ezitați să ne contactați !
Tel. 032-211570

SC COMTEX SA IAȘI
Str. Grigore Ureche nr. 3, bl. Gh. Șonțu
reamintește tuturor celor interesați că **organizează licitație de oferte pentru achiziționarea de:**
- calculatoare
- monitoare
- imprimante
- centrală telefonică
- telefon de birou
- telefon automat
- copiator
- tele-fax cu robot telefonic
- mașini de scris
- dozatoare pentru sucuri și bere
- mașini de înghețată
- filtre de cafea
- cuptoare pizza
- mașini pop-corn

Ofertele se primesc pînă la data de 29 mai 1995, iar licitația va avea loc la sediul societății din str. Grigore Ureche nr. 3, bloc "Gh. Șonțu" - **joi, 1 iunie 1995, orele 12,oo.**
Taxa de participare este de 100.000 lei și se depune la casieria societății, iar garanția de participare este de 10 % din valoarea ofertei și se depune la C.E.C pe numele SC COMTEX SA Iași.
Relații suplimentare la telefoanele: **147166, 114174.**

MONITORUL DE IAȘI

SLTVR în luptă cu Parlamentul

Dumitru Iuga cere Parlamentului să-i valideze pe N.C. Munteanu și G. Liiceanu

Dumitru Iuga, liderul SLRTVR, a adresat luni o scrisoare deschisă președinților Comisiilor mass-media din Camera Deputaților și Senat pentru a le cere să lase la o parte "trocul politic" și să-i valideze pe Gabriel Liiceanu și N.C. Munteanu care candidează la cele două locuri vacante din Consiliul de Administrație al TVR. Gabriel Liiceanu și N.C. Munteanu au fost desemnați, prin votul salariaților din Televiziune, să candideze la aceste două locuri. Următorul clasat, în urma scrutinului din TVR, a fost inginerul Sorin Dumitrescu, propus de conducere. "Oare numai întîmplarea face ca, din nou, în fața dvs. să se afle aceleași nume, Gabriel Liiceanu și Neculai Constantin Munteanu, aleși de data aceasta, cu un număr superior de voturi și numai de către Personalul de specialitate al Televiziunii? Și numai din întîmplare în spatele lor se ițește, din nou, un "Paul Șoloc", în persoana obscurului și insignifiantului ing. (a se citi "director") Sorin Dumitrescu? Ne întrebăm și vă întrebăm, stimate doamne și stimați domni senatori și deputați, vom asista la un nou troc politic, vom asista la o nouă încercare de umilire a domnilor Gabriel Liiceanu și N.C. Munteanu, a celor aproape o mie de oameni (personal de specialitate) din Televiziune care au cerut, prin votul lor, ca aceste persoane să facă parte din noul Consiliu de administrație?", se arată în scrisoarea deschisă.

O înfrîngere neașteptată

Ana Potcoavă renunță la lupta cu Doru Ioan Tărăcilă și Ioan Stoica

Ana Potcoavă, lidera Asociației Naționale a Păgubiților la "Caritas", a anunțat luni, la Cluj, că renunță la lupta cu Doru Ioan Tărăcilă și Ioan Stoica. Ea a declarat presei că, în ultimele patru zile, a primit mai multe telefoane de amenințare cu moartea, iar inspectorul general școlar al județului Cluj, Victor Drăgoi, a avertizat-o că rămîne fără serviciu, dacă nu renunță la acțiunile sale. După arestarea lui Ioan Stoica, în august 1994, Ana Potcoavă a cerut ca păgubiții să-și primească banii depuși la jocul de întrajutorare "Caritas", totalul sumei fiind evaluat la aproximativ 1.000 de miliarde de lei. După data de 8 mai a.c., ea a deschis acțiune la Curtea Supremă de Justiție împotriva statului român, considerînd că acesta este "complice la escrocheria națională Caritas". Cu o săptămînă în urmă, Ana Potcoavă l-a somat pe ministrul de Interne, Doru Ioan Tărăcilă, să recunoască, în termen de trei zile, că a cîștigat bani de la "Caritas". Lidera Asociației Păgubiților a adăugat că informațiile privind participarea lui Tărăcilă la jocul de întrajutorare i-au fost furnizate de col. (r) Nicolae Ionașcu, președintele Asociației "ProCaritas". Ionașcu a negat, luni, că ar fi deținut și transmis asemenea date. IGP a comunicat că numele ministrului nu a fost găsit pe listele "Caritas".

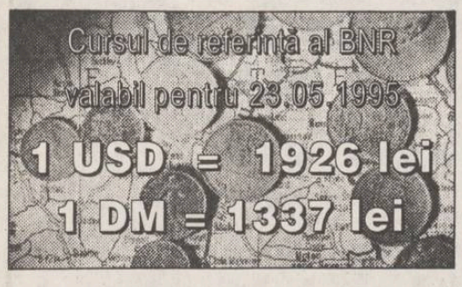

Dedesubturile unei afaceri ilegale de 160.000 lei dolari

La una trecută a fost trimis în judecată Savel Arici, de 33 de ani, din Botoșani, autorul uneia din cele mai mari afaceri ilegale cu zahăr din țară. În mod cu totul curios, Arici Savel a introdus în țară prin Vama Sculeni 450 de tone de zahăr, provenind din Republica Moldova, în valoare de 160.000 dolari, fără a avea autorizația legală de importator.

Pe lîngă Arici, au mai fost trimiși în judecată și trei inspectori de la Poliția Fitosanitară de la Vama Sculeni, precum și un controlor vamal, care au facilitat acest comerț ilicit.

În calitate de reprezentant al firmei "Darlea" SRL din București, Savel Arici a efectuat, în perioada 30 septembrie 1994 - 2 decembrie 1994, șapte transporturi de zahăr folosind camioane din Republica Moldova.

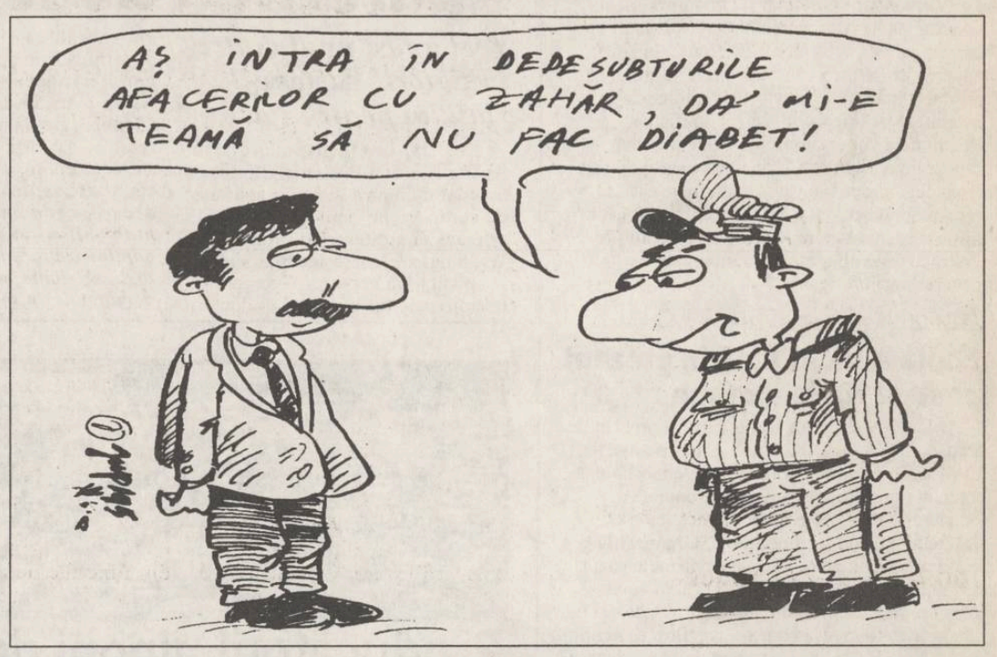

■ *Declarația principalului artizan al acestei afaceri*

În rechizitoriul Parchetului de pe lîngă Tribunalul Iași se reține că pentru a introduce imensa cantitate de zahăr în țară, Arici a mituit inspectorii de la Poliția Fitosanitară din Iași. Din probele aflate la dosar nu s-a putut însă reține nici o infracțiune de "luare de mită", pentru simplul motiv că martorii cheie ai faptelor (șoferii basarabeni care au condus camioanele) nu au putut fi audiați. Pentru a se înțelege mai bine cum s-au efectuat aceste importuri clandestine, citățm din declarația lui ***Savel Arici*** dată în fața anchetatorilor:

"Pe data de 30 septembrie 1994, m-am prezentat la Vama Sculeni cu cantitatea de 20 tone de zahăr importat în numele S.C. "Darlea" S.R.L. București, fără a avea autorizația de import de la Ministerul Agriculturii și Alimentației. Prezentîndu-mă la Punctul de Inspecție Fitosanitară din vama Sculeni, i-am explicat inspectorului Costandache Romel faptul că nu am obținut autorizație de import.

Acesta mi-a spus că fără documentele respective nu pot intra cu marfa în țară, însă mi-a spus că pentru a putea trece cu marfa în România trebuie o sumă de bani. Eu l-am întrebat dacă se mulțumește cu 100 de dolari, iar acesta mi-a răspuns că "da" și i-am înmînat suma de 100 de dolari"... "Tot așa am procedat și la celelalte transporturi, din datele de 12 octombrie, 16 octombrie, 22 octombrie, 19 noiembrie și 2 decembrie 1994, cînd, de fiecare dată, am contactat inspectorii de la Poliția Fitosanitară care erau de seriviciu, cărora le-am spus că nu am autorizație de import și care mi-au permis intrarea în țară fără această autorizație, în schimbul unor valori sau bunuri".

Conform declarației unui inspector de la Poliția Fitosanitară, Romel Costansache, nici șeful acestei instituții nu este străin de aceste ilegalități comise în cazul "Arici". Mai mult decît atît, Costandache amintește unele nume din Poliție și Garda Financiară. Redăm mai jos un fragment din declarația lui R. Costandache:

■ *El era finul generalui Adrian Nenu*

"La data de 30 septembrie 1994, fiind de serviciu la Vama Sculeni, la Poliția Fitosanitară vamală s-a prezentat, în vederea realizării unui import de zahăr, Arici Savel, reprezentantul firmei "Darlea" din București. La controlul documentelor, am constatat că-i lipsea Autorizația de import ce se eliberează de Ministerul Agriculturii și Alimentației. Am refuzat importul pînă în momentul în care am primit telefon de la șeful Poliției Fitosanitare, care mi-a spus că în această situație, fiind vorba de primul transport, firma în cauză fiind luată pe nepregătite, să i se permită introducerea în țară a zahărului"... "Șeful Poliției Fitosanitare este dl. ing. Apostol Vasile"... "L-am mai cunoscut pe Arici Savel trecînd fără marfă prin vamă și aproape totdeauna era sub influența băuturilor alcoolice. În acest timp, s-a confesat că este finul generalului Adrian Nenu și verișorul șefului Gărzii Financiare, Elisei. Faptul că este finul d-lui general Nenu l-a confirmat un vameș pe nume Milea Bogdan, care este nepotul d-lui general Nenu. Cunoscîndu-l (n.r.) pe Arici ca un personaj "cu spate", am permis intrarea în țară a unui alt import, pe data de 19 noiembrie 1994".

La puțin timp după demascarea importului ilegal, Romel Costandache, de 28 de ani, din Bacău a fost transferat la Poliția Transporturi Iași, primind gradul de locotenent, În același timp, el a fost trimis în judecată sub acuzația de fals intelectual, alături de foștii săi colegi Petronela Sandu, Elena Puiu de la Poliția Fitosanitară și de vameșul Adrian Nedelcu. Cu ajutorul acestora, Savel Airic a reușit să înșele firmele din Republica Moldova de sute de milioane de lei, bani care nu au fost recuperați nici pînă astăzi. Nu a fost trimis în judecată șeful Poliției Fitosanitare de la Vama Sculeni, Vasile Apostol, care în prezent se chinuiește să salveze obrazul unei unități compromise. **(Ovidiu SCUTELNICU)**

"Deputatul Anghel Stanciu a devenit un mic Jirinovski al orașului Iași"

■ a afirmat Aurel Livint, secretarul C.N.S.L.R.-Frăția Iași ■ Convenția Județeană a Sindicatelor Libere a hotărît să sisteze întîlnirile cu prefectul Dan Gâlea și cu grupul parlamentarilor ieșeni ■

Ieri, la ședința ***Consiliului de Coordonare al Convenției Județene a Sindicatelor Libere Iași,*** s-a hotărît sistarea oricărei întîlniri a liderilor sindicali locali cu grupul parlamentarilor din Iași și prefectul ***Dan Gâlea,*** ca reprezentant al Guvernului în teritoriu. Această decizie a fost luată ca urmare a ***"superficialității cu care au fost tratate problemele ridicate de sindicate, la nivel județean și național",*** probleme referitoare la măsurile de redresare a economiei naționale și de creștere a nivelului de trai al populației. La aceasta se adaugă și ***"gravele acuzații aduse în ultima vreme de către o serie de deputați și senatori la adresa liderilor de sindicat și a problemelor cu care se confruntă activitatea sindicală".***

"Toate discuțiile purtate cu ei (n.r. - parlamentarii ieșeni) au fost în zadar, fiind caracterizate de o mare ineficiență. De aproape opt luni, de cînd ne întîlnim cu ei, nici o problemă sindicală majoră nu a fost rezolvată. Toți cei aleși de noi, membrii de sindicat, și-au bătut joc de sindicate, tratîndu-le cu indiferență. Întîlnirile noastre, la care venea o mînă de parlamentari, nu au fost «onorate» niciodată de prezenta senatorului P.D.S.R. Ion Solcanu. Totuși, am observat un singur lucru: la alegerile viitoare, dacă nu vom ști ce și cum să alegem, o vom duce și mai rău decît acum. De aceea, voi face în mod deschis anticampanie Guvernului, P.D.S.R.-ului și arcului puterii", a declarat ***Ion Pascal,*** președintele C.N.S.L.R.-Frăția, filiala Iași. La aceeași idee, a campaniei antiguvernamentale și anti-P.D.S.R., au aderat și ceilalți lideri prezenți.

În altă ordine de idei, la ședința de ieri s-au pus în discuție acuzațiile aduse liderilor de sindicat de către deputatul P.R.M. Anghel Stanciu. În opinia acestuia, ***"liderii de sindicat ar trebui judecați pentru ceea ce s-a întîmplat cu industria românească în ultimii cinci ani",*** ei avînd "tabieturi de mari burghezi și venituri mai mari decît ale președintelui Iliescu".

În replică, Aurel Livint, secretarul executiv al C.N.S.L.R.-Frăția, a declarat: ***"Mi-am permis să aduc la această ședință o copie după statul meu de plată, în care se vede clar că am un salariu net de 160.000 lei. Deci, nici vorbă de salarii mari. Ați văzut lider sindical cu vilă? Eu nu. Anghel Stanciu își ia din valorile de tribun ale lui Vadim Tudor, devenind un mic Jirinovski al orașului Iași, aruncînd cu noroi în liderii de sindicat pentru a-și acoperi neputința politică de a face realmente ceva pentru județul Iași".***

Anghel Stanciu, în viziunea sindicatelor, un mic Jirinovski al Iașului.

În continuare, Ion Albu, președintele C.N.S. "Cartel Alfa", a avertizat pe cei prezenți asupra ***"pericolului, tot mai evident în ultima vreme, de politizare a conducerilor societăților comerciale și regiilor autonome".*** S-a hotărît ca după ședința de vîrf a confederațiilor sindicale, ce va avea loc la sfîrșitul acestei săptămîni, să fie convocați la o întîlnire toți liderii de sindicat din județul Iași, indiferent dacă sînt sau nu afiliați la vreo confederație. Cu acest prilej se vor stabili și modalitățile ulterioare de luptă sindicală, comune tuturor confederațiilor sindicale. **(Lucian LEONTE)**

Un lider care simte că îi apune steaua

Gheorghe Isvoranu s-a plîns ieri că a fost agresat fizic de "oamenii lui Ciorbea"

■ el a arătat ca probă o pereche de ochelari rupți

Ieri, în cadrul unei conferințe de presă, care a avut loc la Inspectoratul Scolar Iași, profesorul ***Gheorghe Isvoranu,*** care a demisionat recent din funcția de vicepreședinte al Federației Sindicatelor Libere din Învățămînt (FSLI), a afirmat că la începutul săptămînii trecute, un grup de 27 de susținători ai președintelui FSLI Victor Ciorbea l-a forțat să părăsească clădirea unde își are sediul federația. ***"M-au blocat în ușă, am fost agresat fizic, mi-au fost rupți ochelarii",*** a mai afirmat Gheorghe Isvoranu, care a ținut să precizeze că Ministerul de Interne va întreprinde o anchetă pentru a lămuri care sînt persoanele vinovate de agresiune. Profesorul ieșean a continuat să îl acuze pe Victor Ciorbea de implicare a politicului în activitatea sindicală, susținînd că acesta urmărește un post înalt în administrație.

Contactat telefonic, vicepreședintele FSLI Tudor Urlea ne-a declarat că Gheorghe Isvoranu nu a fost agresat și a ținut să infirme acuzațiile conform cărora Victor Ciorbea ar fi implicat sindicatele în politică. **(Dan FODOR)**

Sindicatul de la PECO S.A. a înregistrat conflictul de muncă

După cum am mai semnalat în cotidianul nostru, săptămîna trecută, la ***S.C. PECO S.A. Iași*** s-a declanșat un conflict între salariați și conducerea societății respective generat de nemulțumirile legate de salarizare. În cadrul unei adunări la care a participat și directorul Corneliu ***Costică Ciocan,*** salariații au înaintat acestuia o listă cu revendicări, cerîndu-i, totodată, fie să-și dea demisia, fie să mărească salariile. Invocînd Ordonanța nr. 1 a Guvernului, managerul Corneliu Costică Ciocan a explicat salariaților că aceste creșteri salariale depind de eficiența economică a societății. Nemulțumit de răspunsurile primite la cele 12 puncte ale listei cu revendicări, în zilele următoare Sindicatul "Peco", afiliat la C.N.S.L.R. "Frăția", a demarat o campanie de strîngere de semnături, în vederea declanșării unei greve pe termen nelimitat și a sesizării Curții de Conturi și a Corpului de Control al primului ministru pentru efectuarea unei analize a situației economice a societății. Ca urmare, ieri, 22 mai, la orele 13,00, la Direcția Muncii și Protecției Sociale Iași a fost înregistrat dosarul cu nr. 3, prin care s-a declarat deschis conflictul de muncă, conform Legii 15 (Legea conflictelor de muncă). În legătură cu acest lucru, Tudor Ciolan, lider la Stația de îmbuteliere gaze din cadrul S.C. PECO S.A., ne-a declarat: "Ne pare rău că s-a ajuns pînă aici, dar ne-a ajuns cuțitul la os. Dacă marți, 30 mai 1995, cînd va avea loc o ședință de conciliere, nu se va ajunge la nici un rezultat, vom declanșa grevă pe termen nelimitat. Să nu vă mire dacă la Iași peste o săptămînă nu va mai circula nici o mașină, deși domnul director se prevalează de Ordonanța nr. 1 a Guvernului, amenințîndu-ne că această grevă nu este legală, el repectînd Contractul colectiv de muncă". **(Viorel VATAMANU)**

R.A. CITADIN Iași

organizează la sediul din str. Smîrdan nr. 5
în ziua de **08.06.1995**, **ora 12.oo**,
concurs de asociere
avînd ca obiect spații
cu altă destinație decît locuința.

Date tehnice și juridice privind spațiile disponibilizate se găsesc la sediul R.A. "CITADIN" din strada Smîrdan nr. 5.

CONDIȚII DE PARTICIPARE

La concurs pot participa: agenți economici sau persoane fizice care vor depune pînă la data de 02.06.1995 ora 13.oo la registratura unității, următoarele acte:
- cerere tip care se eliberează la camera 120
- copie xerox de pe statutul societății (eventual acte adiționale)
- copie xerox de pe contractul de societate
- copie xerox de pe hotărîrea judecătorească de înființare a societății
- copie xerox de pe certificatul de înmatriculare la Camera de Comerț și Industrie
- copie xerox de pe autorizația de funcționare (pentru persoane fizice) valabilă pe anul în curs.
- copie după chitanța cu suma de 19046 lei (sumă achitată la casieria unității, nerambursabilă) reprezentînd contravaloarea documentației pusă la dispoziția ofertanților (pentru un spațiu)
- copie de pe chitanța cu suma de 200000 lei (sumă achitată la casieria unității) reprezentînd garanție de participare pentru un spațiu, returnabilă în cazul neadjudecării folosinței spațiului.

Nu sînt admise la concurs persoane fizice sau juridice care nu funcționează în condițiile legii.

Pe data de **06.06.1995** ora **10.oo** se va afișa la sediul regiei **lista nominală** a persoanelor admise la concurs, iar pentru cei neadmiși se va restitui suma depusă.

CENTRUL INTERNAȚIONAL DE LIMBI MODERNE
str. Moara de Foc nr. 35, et. VIII

anunță înscrieri pentru cursuri intensive de vară
• engleză generală pentru adulți și copii
• engleză specializată
• engleză pentru examene-ADMITERE și TOEFL
• română pentru străini
• curs 12 zile în MAREA BRITANIE
Tel.032/25.28.50, 25.28.70, fax 032/25.29.02.

Organizează cursuri de instruire în utilizarea calculatoarelor personale (PC)

• formare operatori PC • programare FOXPRO
• programare PC (limbaj C, PASCAL, d'BASE)
• proiectare utilizînd PC (AUTOCAD)
• utilizare PC în activități de secretariat
• tehnoredactare

înscrieri și detalii suplimentare la sediul firmei.

SAFI SA
SOCIETATEA DE ASISTENȚĂ FINANCIARĂ ȘI INVESTIȚII
FINANCIAL SERVICES AND INVESTMENT COMPANY

FONDUL MUTUAL AL OAMENILOR DE AFACERI

Datele la zi valabile începînd de LUNI, 22 mai 1995.
Număr C.I. în circulație: **tip A 203.501**
tip B 327.778
tip C 573.458
Activul net: **153.136,00 milioane lei**
Valoarea la zi a certificatelor de Investitor (C.I.):
tip A: 428.800 lei - la răscumpărare
tip B: 107.200 lei - la răscumpărare
tip C: 53.600 lei - la vînzare

Puteți cumpăra certificate de investitor, zilnic, între orele 9.oo-17.oo, de la sediul firmei
Elvila Internațional
din Piața 14 Decembrie 1989 nr. 2bis, et. 2, Iași.
Telefon 032/112220, 211014

STAYER

polizoare unghiulare - Ø180 - 230 mm
mașini de găurit - Ø13 mm
mașini de șlefuit cu bandă - 75x457 mm
electropompe pentru irigați - 5m³/ha
- 800 w
motopompe - 2 CP
- 1 și 1/2 țoli
electrocompresor - 25/260 l/min

ALFA CIVIC
Șos. Națională 198, bl. B, sc. A, et. 7, ap. 26
CP 765, CP 3
6600 Iași, România
Tel./Fax (40)-32-13.76.13
unelte ▪ scule ▪ dispozitive ▪ accesorii ▪ aparate electrice ▪ instalații ▪ adezivi ▪ coloranți ▪ abrazivi

INSTITUTUL EUROPEAN
RTV EUROPA NOVA

Organizează
Miercuri, 24 mai, ora 18.00
în holul central al Palatului Culturii
lansarea volumului
" De Magistro" de Augustin

Participă: • Monseniorul Petru Gherghel, episcop de Iași
• preot prof. Eduard Ferent
• prof. dr. Ștefan Afloarei
Își dă concursul Corul Filarmonicii "Moldova" Iași
Dirijor: Doru Marariu

MONITORUL EXTERN

Gărzile Reginei se droghează?

Gărzile de la Palatul Windsor au fost supuse unui control anti-drog

Trupele de elită, care asigură paza reginei Elisabeta a Marii Britanii la Castelul Windsor, au fost supuse unui control anti-drog inopinat. Toți cei 600 de soldați ai regimentului Scots Guards, inclusiv comandantul au fost luați prin surprindere de acest control efectuat în zorii zilei, ca urmare a zvonurilor privind faptul că militari plictisiți de îndatoririle zilnice au început să bea și să consume stupefiante. Rezultatele vor fi cunoscute peste trei săptămîni. Oricine va fi depistat pozitiv la test riscă degradarea și expulzarea din armată. O purtătoare de cuvînt a Ministerului Apărării a afirmat că acest control este parte a unui program de teste obligatorii anunțat încă din decembrie anul trecut.

În Zair

Ebola a făcut pînă în prezent peste 100 de victime

Bilanțul victimelor făcute pînă în prezent de virusul Ebola în Zair a ajuns la 101 de morți, din 137 de cazuri de contaminare cunoscute, a anunțat duminică Organizația Mondială a Sănătății (OMS), într-un comunicat citat de Reuter. După un studiu separat, Organizația Națiunilor Unite a confirmat că primele cazuri letale de infecție cu Ebola datează, în zona orașului Kikwit, încă din decembrie 1994, și nu din martie 1995, așa cum s-a crezut pînă acum. Ultimele cifre indică o creștere cu patru decese a numărului total de îmbolnăviri, față de bilanțul dat publicității sîmbătă de OMS. Bilanțul nu include cele opt cazuri de contaminare din luna decembrie a anului trecut, descoperite recent de experții OMS care căutau originile virusului.

Noi arestări la Beijing

Poliția chineză a reținut șase dizidenți

Poliția chineză a arestat duminică încă trei dizidenți, inclusiv pe fostul lider studențesc Wang Dan, pentru a preveni eventualele manifestații ocazionate de împlinirea a șase ani de la reprimarea în sînge a demonstrațiilor din piața Tienanmen, la 4 iunie. Familiile celor arestați au declarat ulterior că poliția a intrat brusc în casele lor și i-au ridicat pe cei căutați, sub pretextul "reținerii pentru cercetări". Alături de cei trei, "ridicați" duminică, alți trei dizidenți cunoscuți au fost arestați de poliție în cursul săptămînii trecute. Wang este unul din cei 45 de semnatari ai unei petiții adresată săptămîna trecută liderului Partidului Comunist, Jiang Zemin, căruia i-au cerut să dispună eliberarea celor ce se mai află încă în închisoare după manifestațiile pro-democratice din "primăvara sîngeroasă" - mai-iunie 1989 - din Piața Tienanmen, reprimate cu tancurile de regimul comunist de la Beijing, la 4 iunie 1989.

Un alt pion al sistemului de securitate american dispare de pe scenă

LES ASPIN, fostul secretar american al Apărării, a decedat

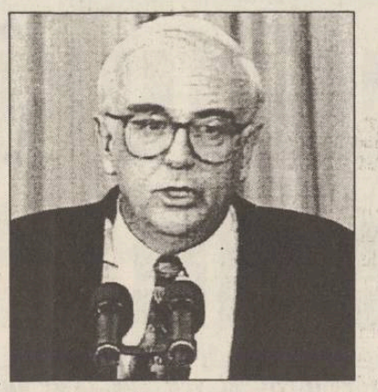

■ *el a fost unul dintre inițiatorii Parteneriatului pentru Pace*

Les Aspin **(foto)**, secretar al Apărării în administrația Clinton, a decedat duminică în urma unui atac de cord. Aspin, unul din principalii artizani ai strategiei militare de la Washington, fusese internat sîmbătă la spitalul Universității Georgetown. La internare, el era lucid și doctorii au sperat că-și va reveni, dar duminică starea sa s-a înrăutățit brusc, iar spre seară inima i-a cedat. Aspin avea 56 de ani. Președintele Clinton, care l-a numit pe Aspin secretar al Apărării la sfîrșitul anului 1992, a deplîns moartea lui declarînd că ***"Les Aspin a realizat multe deoarece știa multe. El a știut cel mai bine cum funcționează administrația americană. Și-a pus toate serviciile în slujba țării, fiind dominat de un spirit altruist"***. Aspin a deținut funcția de secretar al Apărării mai puțin de un an. El a fost unul dintre arhitecții Parteneriatului pentru Pace dintre NATO și fostele țări membre ale Pactului de la Varșovia. El și-a prezentat demisia în luna decembrie a anului 1993, după o serie de neplăceri publice cu privire la politica militară americană, mai exact, ca urmare a unor controverse iscate pe marginea prezenței homosexualilor în armată.

În pofida scandalului "Agusta"

Partidul Socialist Flamand și-a păstrat creditul politic al belgienilor

■ *premierul Jean-Luc Dehaene și-a prezentat demisia Regelui Albert*

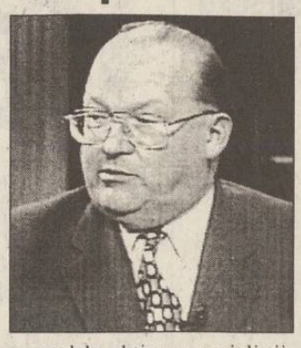

După ce au fost numărate peste jumătate din voturile de la alegerile generale din Belgia, coaliția de centru-stînga, de guvernămînt, a creștin-democraților și socialiștilor pare să se îndrepte spre victorie. Astfel, cu aproximativ 85% din totalul voturilor obținute, coaliția de centru-stînga, alcătuită din partidul creștin-democrat și socialist, deține majoritatea în Camera inferioară a Parlamentului. Sondajele de opinie și unii observatori au prezis o deturnare a voturilor pe care în mod normal le obțineau socialiștii, în urma acuzațiilor de corupție legate de un contract pentru armament cu firma italiană "Agusta", către partidele de extremă dreaptă. Cu toate acestea, la alegeri, extrema dreaptă și liberalii de centru-dreapta nu au înregistrat o creștere semnificativă a numărului de voturi obținute.

Premierul belgian, ***Jean-Luc Dehaene*** **(foto)**, a prezentat ieri demisia cabinetului său Regelui Albert, deschizînd astfel calea tratativelor pentru formarea noului guvern. Regele Albert urmează să poarte, începînd de luni, tratative cu liderii principalelor partide. Conform sistemului electoral belgian, regele numește un "informator", o personalitate politică care se consultă cu principalele partide în vederea alcătuirii noii coaliții. Regele desemnează ulterior un mediator pentru formarea guvernului, care de regulă devine premier, după cum s-a întîmplat după alegerile din 1991.

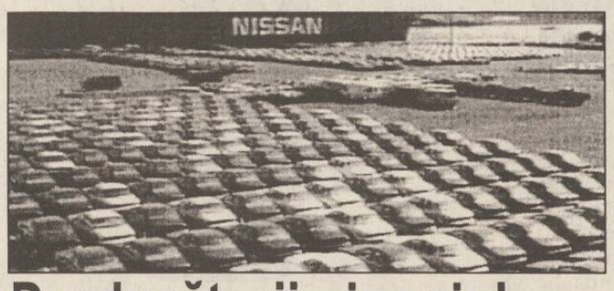

Producătorii niponi de automobile suportă cu stoicism tarifele punitive impuse de Washington

Cele cinci companii nipone de automobile cărora Statele Unite le vor impune tarife de import de 100% au anunțat că intenționează să "absoarbă" aceste tarife și să amîne scumpirea produselor lor în SUA, pînă cînd sancțiunile vor fi adoptate oficial. Astfel, Toyota Motor Corp., Nissan Motor Co. Ltd., Honda Motor Co. Ltd., Mitsubishi Motor Corp. și Mazda Motor Corp. vor plăti tarifele punitive stabilite de administrația americană, dar nu vor majora deocamdată prețurile automobilelor distribuite în Statele Unite. Deși Washingtonul va lua decizia finală asupra sancțiunilor tarifare la data de 28 iunie, este de așteptat ca distribuitorii americani ai celor cinci companii să se conformeze noilor tarife în următoarele cîteva săptămîni. Analiștii apreciază că producătorii japonezi de automobile riscă să fie acuzați de dumping dacă vor continua să absoarbă tarifele punitive după introducerea lor oficială. Pe de altă parte însă, chiar dacă aceste sancțiuni vor fi impuse, companiile japoneze au suficiente stocuri în Statele Unite pentru a le permite distribuitorilor să vîndă la același preț încă două luni sau mai mult. Distribuitorii de Nissan Infiniti I30 au stocuri pentru 75 de zile de vînzare, ceea ce înseamnă că, în această perioadă, automobilele vor fi vîndute la același preț de aproximativ 30.000 dolari, față de 60.000 dolari în cazul în care vor fi impuse sancțiunile.

Rămași singuri în fața armatei croate

Sîrbii din Croația vor să se unească cu Republica Sîrbă din Bosnia

Potrivit agențiilor internaționale de presă, parlamentul din Krajina sîrbească a adoptat hotărîrea privind unirea cu Republica Sîrbă din Bosnia. Proclamarea noului stat unificat, a cărui actuală denumire este Federația Vest-Sîrbească, va avea loc în cadrul ședinței comune, de la sfîrșitul lunii mai, a parlamentelor din Krajina și Bosnia sîrbească.

Despre unirea Republicii Sîrbe din Bosnia și a Republicii Sîrbe Krajina din Croația s-a vorbit de la începutul războiului din fosta Iugoslavie, cînd Croația și Bosnia-Hertegovina și-au proclamat independența față de Belgrad, fără să țină seama de opinia sîrbilor. În prezent, după patru ani de război, majoritatea sîrbilor din Bosnia și din Krajina pur și simplu nu văd, pentru ei, un viitor demn. Temerile lor au fost confirmate de recenta invazie a armatei croate în Slavonia de Vest.

Pe de altă parte, în Bosnia, trupele musulmane își intensifică acțiunile militare. Declarația președintelui Serbiei, Milosevici, în legătură cu disponibilitatea lui de a recunoaște Bosnia-Hertegovina în frontierele sale, a arătat că sîrbii din Krajina și Bosnia au rămas, pe neașteptate, fără aliatul lor principal și a amplificat dorința acestora de a trăi și a se apăra împreună.

Noi amănunte despre filiala moscovită a sectei nipone "Aum"

Învățătorul Asahara - la răcoare, ucenicii săi ruși - în ilegalitate

■ *"ministrul științei și tehnologiei" din cadrul sectei AUM a recunoscut că a produs sarin*

După tragedia din metroul din Tokyo, procesul "Aum Shinri Kyo" de la Moscova a început să se stingă. "Pesemne că autoritățile ruse ocolesc conștient atragerea atenției asupra activității sectanților în Rusia - arată «Izvestia» din 18 mai - ținînd cont de faptul că penetrarea «aum-iștilor» în Moscova a coincis cu bunele relații cu elita politică (Rutkoi, Hasbulatov), este clară dorința Kremlinului de a se ține mai departe de problemele nipone". Dar cum rămîne cu versiunea că sarinul este de proveniență rusească? Dacă "marele miop" Asahara era prieten atît de apropiat cu Oleg Lobov, expert în export de arme, nu-i exclus nici contractul de transfer sectanților a tehnologiei de producere și aplicare a sarinului.

Conducătorul filialei de la Moscova, Fumihiro Dziuie ar fi zburat spre Japonia de mai bine de o lună. Din șapte centre moscovite "Aum Shinri Kyo", instanțele judecătorești au izbutit să confiște sectanților doar unul. În rest, s-a tărăgănat conștient pînă au găsit încăperile goale. Vecinii acestor centre au fost martori la scene în care sectanții scoteau și ascundeau niște butoaie foarte asemănătoare cu cele prezentate la televiziunea niponă.

După informațiile primite de la Comitetul de apărare a tineretului, doar patru femei tinere din rîndul sectanților s-au întors la familiile lor. Celelalte nu se știe unde sînt. La fel, nu se cunoaște numărul caselor credincioșilor care au fost acaparate de "aum-iști". Anchetatorul procuraturii regionale, A. Dicov, presupune că întreaga sectă (filiala moscovită) a trecut în ilegalitate și nu a dispărut nicăieri. Mulți credincioși sînt internați în spitale cu diagnosticul de otrăvire cu sarin.

În altă ordine de idei, Masami Tsuchiya, "ministrul științei și tehnologiei" din secta Aum, a recunoscut că, în calitatea pe care o deține, a produs șase litri de sarin, gazul toxic utilizat în atentatele care au afectat metroul din Tokyo și din alte orașe nipone și care s-au soldat cu 12 victime. Gazul a fost produs în laboratoarele secrete ale sectei, situate în apropierea Muntelui Fuji. În prezent, ancheta asupra lui Tsuchiya continuă, pentru a se stabili dacă cei șase litri de sarin au fost produși ca urmare a ordinelor primite de la liderul sectei Aum, Shoko Asahara, arestat săptămîna trecută, sub acuzația de instigare. **(Vlad VLASE)**

PHILIPS - EMBLEMA INOVAŢIEI

ÎN TOATE DOMENIILE, COMUNICAREA ESTE VITALĂ...

Trebuie să fiţi permanent în legătură cu ceilalţi!
Trebuie să recepţionaţi informaţia la timp!
Trebuie să comunicaţi!

PHILIPS proiectează şi furnizează sistemele de cea mai înaltă calitate
Extrem de uşor de instalat, de utilizat şi de extins.
Echipamente performante, utilizând cele mai moderne tehnologii.

Echipamente :

- SDH - sisteme digitale ierarhice sincrone pentru reţele telefonice
- PABX - centrale private şi de birou
- PCM Multi - sisteme acces abonat
- Smart Cards - cartele inteligente multiaplicaţie
- Sisteme de Videoconferinţă
- X 25 Reţele Transmisie Date
- Sisteme de Radiocomunicaţii
- Relee Radio pentru Telefonie Rurală

...ŞI CEL MAI BINE
PUTEŢI COMUNICA CU PHILIPS !

Philips Romania SRL
Str. Ankara 2 Bucureşti
Tel: 312 54 44
Fax: 212 21 40

PHILIPS

COMENTARIUL ZILEI

Cinci ani de la primele alegeri post-decembriste

Ilie ȘERBĂNESCU

editorialistul postului de radio PRO FM, redactor la revista "22" și la postul de radio Europa Liberă, unul dintre cei mai buni comentatori în probleme economice.

Textul a fost citit la Radio PRO FM, pe 19 mai 1995, și a fost transmis de agenția Mediafax

Se împlinesc cinci ani de la primele alegeri post-decembriste, din 20 mai 1990, primele cotate drept libere după cinci decenii în care România a cunoscut un șir de dictaturi, dintre care cea mai îndelungată și cu efectele cele mai grave pe termen lung a fost regimul comunist.

Unul dintre învingătorii alegerilor de atunci, dl Petre Roman, aflat în fruntea Partidului Democrat (FSN), acum în opoziție, a organizat o interesantă masă rotundă asupra acestui eveniment, cu o temă invitînd la reflecție: "Între speranță și realitate - cinci ani de la primele alegeri libere post-comuniste". Masa rotundă a fost onorată de dl Corneliu Coposu, liderul PNȚCD, de dl Victor Surdu, președintele PDAR, precum și de reprezentanți de marcă ai PNL, PSDR și UDMR. Moderator a fost reputatul profesor universitar Dinu Giurăscu. Nici un reprezentant al partidelor aflate acum la guvernare nu a fost, însă, prezent. Nici măcar de la PDSR, care cuprinde de fapt pe cei mai mulți dintre cîștigătorii alegerilor din 20 mai '90 sub faldurile feseniste. Comentatori și analiști ai scenei politice românești au fost invitați să aducă în atenție propriile evaluări asupra evenimentului electoral de atunci - care, indiferent de interpretări, a reprezentat un moment inedit după deceniile de comunism - și asupra evoluțiilor politice și economice ulterioare.

Într-un fel, marea tragedie a alegerilor din '90 a fost aceea că tributul pentru trecut - un trecut înnegurat - pe care, în mod obiectiv, cineva trebuia să-l plătească, pentru că așa este în cazul oricăror alegeri post-totalitare sau post-dictatoriale, a fost achitat tocmai de cei care nu erau răspunzători de trecutul respectiv. În timp ce foștii comuniști au avut inspirația, extrem de rentabilă politic, de a desființa partidul comunist, fără ca măcar să se străduiască de a oficializa acest lucru, și de a-și pune rapid o pălărie nouă - care s-a numit FSN - , Opoziția, care abia se înființa, a avut total neprofitabila idee de a se axa pe partidele istorice. În ochii populației, complet neinformate, trecutul lor de glorificat a fost pus literalmente în umbra trecutului lor de justificat și acestea au devenit o pradă ușoară pentru propaganda "vin burghezii și moșierii să-și ia înapoi casele, mosiile, fabricile și, în plus, să mai vîndă și țara străinilor". Aceasta, în timp ce guvernantii post-decembriști au dat iama în bugetul țării, oferind oamenilor îngroziți de lipsurile materiale prin care trecuseră niscai cadouri salariale sau de altă natură, cu toate că economia sleită nu le putea susține. Și astfel, pentru trecutul de suferinte, au fost indirect penalizati, cu ocazia votului, tocmai cei care, făcînd parte din partidele istorice, suferiseră cel mai sever. Multi dintre acestia au făcut, cu prilejul campaniei electorale, obiectul unor diversiuni cu scop de discreditare și chiar al unor bruscări fizice. Pe bună dreptate, dl Coposu, la masa rotundă menționată, a consemnat cu amărăciune că pentru dînsul și partidul său alegerile din mai '90 au fost într-adevăr, după decenii, primele alegeri, dar nu și libere.

Grav este că, în ciuda scindării celor ce au cîștigat alegerile din '90, Opoziția, în principiu întărită astfel, nu a reușit - datorită disensiunilor din cadrul ei, discursului său politic fără o adaptare corespunzătoare pentru priză la public, precum și absentei unei formulări clare a alternativei pe care o prezintă - să atragă de partea sa electoratul care i-a părăsit pe cei rămasi la guvernare. Un soi de lehamite s-a instalat într-un segment îngrijorător de important al electoratului care nu mai crede nici în actualii guvernanti si nici în faptul că altii ar putea constitui într-adevăr o alternativă pentru ansamblul problemelor țării. Alarmant este că o parte masivă din acest segment o reprezintă tinerii, primii care nu se arată dispuși să se prezinte la vot.

S-ar părea că țara ar mai putea fi salvată din blocajul politic și economic în care se află numai printr-o înțelegere între fortele cu adevărat democratice și doritoare de schimbare, indiferent dacă se află la Putere sau în Opoziție. Dar s-ar părea că posibilitatea unei asemenea înțelegeri depășește înțelepciunea oamenilor politici actuali. ■

CAFEAUA DE DIMINEAȚĂ

Neștiutul memorialist Georgel Mârzescu din Iași

Aurel LEON

Deoarece după tabletele privind Școala gimnazială "Gh. Mârzescu", din Socola am primit mai multe telefoane și scrisori, prin care mi se solicitau diferite informații, încep prin a arăta cine a fost Georgel Mârzescu. Aceasta fiindcă la Iași exista o dinastie Mârzescu ce avea celebra vie de la Breazu, de peste drum de Școala Normală. La început a fost G. Mârzescu (1869-1911), profesor universitar de drept civil și fruntaș liberal, de două ori ministru al Cultelor, în 1869-1970 și 1896-1897. Fiul său era numit, spre a se deosebi de tată, Georgel (1876-1926). A făcut, de asemenea, studii juridice la Iași, București și Paris. Și-a început cariera politică în 1896, cînd a fost șef de cabinet la ministerul condus de tatăl său. A deținut diferite funcții, precum cea de director general al Epitropiei Sf. Spiridon, fiind și profesor universitar de drept civil la Iași, subprefect și de vreo trei ori ministru. A făcut și gazetărie. În perioada 1904-1906 a condus ziarul "Liberalul", iar în 1909 a fondat ziarul "Mișcarea". A murit tînăr, în 1926, în urma unui cancer la ficat. Din redacția "Liberalului" au făcut parte poetul Mihai Codreanu și ziaristul C. Săteanu, care aveau amintiri despre Georgel Mârzescu, dar nu-l știau memorialist. Recent, a fost descoperit în cabinetul de manuscrise al Academiei Române un dosar cuprinzînd memoriile lui G.G. Mârzescu din anii refugiului. E vorba de însemnările gazetarului și nu ale ministrului Agriculturii și Domeniilor, ce era în 1917, cînd scrie despre cele mai dramatice evenimente din istoria acelor ani. Revista "Magazin istoric" a publicat, sub genericul "În toamna lui 1917...", vreo șapte capitole, aruncînd o lumină nouă asupra evenimentelor legate de tratativele româno-ruso-germane de la Focșani (nov.-dec.), cînd România fusese lăsată să se descurce singură în fața dificultăților create prin retragerea rușilor de pe front. "Nu am primit nici o veste de la tine de la sfîrșitul lui octombrie - îi scria, la 20 nov., Regele George al V-lea, suveranul Marii Britanii, Regelui Ferdinand, dar poți fi sigur că întreaga mea simpatie se îndreaptă către tine în aceste clipe de încercare și că este nemărginită admirația mea pentru rezistența eroică și fermă a armatei tale în fața greutăților și descurajărilor fără seamăn".

G.G. Mârzescu și fiul său

Pendulînd între ironie și îngrijorare, însemnările lui redau, gazetărește, atmosfera din acel Iași al derutei și trădărilor de toate gradele. Un eșantion din prima categorie:

"3 octombrie: a 24-a aniversare a nașterii principelui moștenitor. Te Deum la Mitropolia Iașului. Oficiază Antim. Nu asistă nici regele, nici regina, nici măcar principele. Cu toate acestea, clerul se roagă, corul cîntă, miniștrii plesnesc în redingote și Contescu în frac, încărcat cu decorații, de la gît pînă la splină. În schimb, asistă artistocrația servilă și servii aristocrației. Se sărută icoana, crucea de unii și mîna lui Antim. Totul e terminat pînă la anul".

Un alt episod:

"Afacerea dr. Isidor Tumin rămîne chestia veselă a zilei. Isidor Tumin, evreu de origine, născut în România, dar supus austriac, la declararea războiului, a fost arestat ca spion austriac contra rușilor, plătit cu 7000 lei pe lună. La cererea rușilor, le-a fost cedat spre a fi judecat și executat. Asta a fost sub vechiul regim. La revoluție, Isidor al nostru ne trezim că vine la Iași cu pașaport rusesc pe viață, cu gradul de colonel și în calitate de vice-prezident al Uniunii sovietelor din sudul Rusiei.

Cerîndu-se arestarea lui, ministrul Rusiei și comandamentul rus refuză, deoarece e supus austriac. Încercîndu-se a fi arestat de autoritățile române, se constată că e supus rus. El zice că e rus, dar nu poate uita originea lui de român. Afirmă că e născut la București, dar ține în căsătorie fata unui rabin din Dorohoi. Declară că a venit în țară pentru a servi România în chestiune evreiască și să obțină aprobarea guvernului spre a tempera presa evreiască din Rusia, ceea ce poate face în calitate de amic al României și fără autorizarea guvernului. În plus, a venit în Moldova ca să-și ia fiica de la Dorohoi, fiind crud încercat prin înnebunirea soției. A cerut audiență la Brătianu, prezentîndu-se sub titlul de «colonel internațional». Și-a scos redingota. Avea o jiletcă cu toate drapelele pe ea, depinde cum o îmbrăca."

Și o scenă mai caldă:

"În seara de 28 decembrie avem la Palat prînzul pentru 25 de ani de căsătorie a regelui și reginei. Asistă toți miniștrii, Prezan, Grigorescu și Văitoianu. Averescu e în concediu, de fapt a demisionat pentru două motive:

a) că nu se ține seama de avertismentele lui față de comportarea lui Berthelot;

b) nu acceptă comandamentul lui Prezan în locul regelui. Susține că e cel mai vechi general după Coandă, care e în misiune în Ucraina. Însă ca în timpurile bune, toastul lui Brătianu, simțit. Stam pînă la 11 seara. De-acolo merg cu Zoe la d-na Olga Sturdza, unde e și d-na Lucia Cantacuzino. Mai sînt Constantinescu, Duca și Vintilă Brătianu. În seara de Anul Nou, Iorga organizează o urare, la Palat, citită de Nottara. Asistă și Zoe și d-na Olga Sturdza și Comitetele Ortodoxiei și cel al Reuniunii. Cînd ieșim în noapte, pe Copou, ninge feeric, uităm de război."

Proza ziaristului G.G. Mârzescu are parfumul sfătoșeniei moldovenești și ne oferă o serie de informații utile. Păcat că ele cuprind o perioadă de timp limitată la anul 1917. Oare datorită cărui fapt manuscrisul de la Iași a ajuns în cabinetul Academiei? Poate ne va lămuri doamna Ioana-Adela Mârzescu, din Timișoara, fiica marelui bărbat de stat. Alo, Timișoara, se aude? ■

VIAȚĂ DE TELECRONICAR

"Acuratețe profesională" și diletanți

Bogdan ULMU

Ecranizările după Márquez, de luni seara - în fine, un serial artistic demn de urmărit ■ Tot lunea trecută, ***Traviata***, cu Angela Burlacu-Gheorghiu, a meritat toată atenția. Lumea este plină de soliști de operă români! Dar Occidentul contabilizează, naiba știe de ce, doar țiganii! Poate unde-s mai mulți...■ De altfel, iată o idee pentru supușii ex-templierului: faceți-vă soliști de operă, cioroi dumneavoastră, și o să vedeți că nu vă mai expulzează nici o țară din lume!...■ Uite, urmăriți bijuteriile Marianei Nicolesco și-o să vă convingeți că vă vrem binele (desi, facerea de bine e complex al lui Oedip)! ■ Felicităm și noi, din acest modest colț de pagină, Studioul TV Europa Nova pentru că a obținut unul dintre premiile APTR pentru "acuratețe profesională". Oricum, nu-i de colo!...■ Bună ideea reprogramării, pe TV 2, a serialului ***17 clipe ale unei primăveri***, cu mari actori ruși, în frunte cu Tihonov ■ După Magda Ianculescu, iată că a trecut în lumea umbrelor și partenerul ei, Valentin Teodorian. Păcat! ■ Într-o singură seară, o funestă coincidență a făcut să-i mai conducem cu gîndul, pe ultimul drum, și pe Paul Anghel, Alexandr Gordunov, Elizabeth Montgomery (interpreta Samanthei). De fapt, singura noastră certitudine în domeniul vieții este Moartea... ■ Dar să nu fim triști: crainicul, spre exemplu, ne-a anunțat că marele balerin din exil (Gordunov) a decedat la numai 45 de ani "din cauze naturale". Cum or fi arătînd acestea, la 45 de ani, imaginația nu mă lasă să văd. Eu știu că dai cotu' din motive "naturale" abia după fo 5 poli... ■ Da, eu nu-s nici legist, nici autopsier. Așa că nu vă mai luați după diletanți. Sîntem o națiune de amatori... profesionalizați... ■ Sîmbătă seata, Nova a făcut un sondaj de opinii & opțiuni: dacă data viitoare electoratul va vota la fel. Culmea, toți cei întrebați au răspuns, oarecum derutant: "nu!", sau "nici vorbă!", ori "m-am deșteptat!"... ■ Ce s-ar putea deduce: că toți cei intervievați au mers pe mîna lui nea Nelu! Măcar acu' recunosc: că atunci, toți erau flămînzi nevoie mare după ce aplicaseră ștampila...■ Caz studiat și de Freud: vrei să pui ștampila pe pătrățelul trei și o aplici pe pătrățelul unu; cineva din tine e prudent. Și cîntă precum Nicolae Sulac: "Comunismul n-o muritu/ doar o țîr s-o hodinitu"! ■ Pardon de expresii! ■ Eu aș aduce Regele și l-aș pune fo patru ani la conducerea țării, să vadă lumea cît e de slab! Și-apoi, ar avea Ion Oltenițeanu mandat pe viață... ■ Da, nea Nelu e milos și se gîndește: de ce să-i amărască bietei Sale Majestăți bătrînețile?! Se sacrifică el ■ Cu Santa Barbara e ca și cu calendarul de perete: au trecut 160 de episoade, au mai rămas 205! Ziua și episodul; da' nu-i de minimalizat efortul producătorului: numai pelicula a costat o avere! ■ Ca să dăm o replică usturătoare la *Santa Barbara*, as propune să scoatem și noi ***Smaranda Jelescu***! Atunci să vezi coadă-n fața televizorului... ■ "Drepturile femeii - între miraj și realitate" - s-a intitulat un simpozion organizat de doamnele din PD (ex-FSN). ***Mes dames***, e clar: drepturile voastre-s miraj, iar datoriile - realitate. Ce mai tura, vura!... ■ Un letonian a stat ascuns o țîră într-o izbă: din '40 pînă-n '90! "Însoțit numai de un cîine", zice reporterul. Acu', să fim drepți, cîinele n-o fi Gică Petrescu!... A schimbat letonianul, es-timp, trei-patru potăi. De ce derutați telespectatorii? ■ Nu știu cum naiba ne procopsim periodic cu cîte un "bau-bau" al unei noi maladii incurabile. Nici nu gătarăm bine SIDA, că veni EBOLA, cu forțe noi ■ În Zair (iar Zair?) au dat în primire deja peste o sută și mai stau la rînd cîteva mii... ■ Și ce-i enervant, reporterii care s-au dus acolo (și s-au mai și întors) au filmat niște bătinașe oacheșe care rîdeau și măcinau făină de manioc cu niște melesteie gigantice... ■ Huo! ■ Eu m-aș juca puțin de-a Columb-invers: n-aș descoperi, ci aș... ***acoperi*** o țară. Mai ales cînd ne dă maladii incurabile, una la deceniu... ■ Tot Nova ne-a oferit, într-o singură seară, două moduri de-a face umor: unul acceptabil (***Divertis***) și unul incalificabil (***Vacanța mare***). E plină țara de comicoși care nu înțeleg că pe lîngă haz, pentru umor, îți mai trebuie: 1) cultură; 2) măsură ■ Și-apoi, chiar dacă un impresar bun poate vinde oricui, orice spanac, nu ești obligat să cumperi, nu?... ■ O nouă lovitură dată Occidentului: Roșiorii de Vede și Curtea de Argeș au devenit și ele municipii! În curînd nu va mai rămîne un sat pe hartă! ■ Măcar dacă această avansare politico-administrativă ar aduce un plus de bunăstare populației (care ca să bea de bucurie, musai să aibă cu ce cumpăra beutura)... ■ Iar a vorbit duminică, în studioul TV Iași, Rodica Mandache, despre meseria de actor. Băi, fraților, mai lăsați-o să și facă această meserie, ca să aibă și lucruri noi de spus... Că dacă o țineți tot în festivaluri, jurii, decernări de premii, interviuri și zaiafet, se descalifică biața actriță...■ ***Felix și Otilia***: în fine, o peliculă de duminică nedatată și care și-a păstrat forțele de seducție. Chiar mă mir că a scăpat un film românesc, din deceniul opt, nepolitizat!... ■ De bucurie, închei.

UNGHIUL DE TRAGERE

Hai să ne aflăm în treabă!

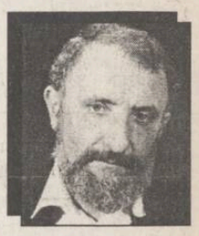

Val CONDURACHE

În 1960 nu aveam televizor, nici măcar nu mai țin minte cine avea televizor în cartierul în care am copilărit. Aveam doar un aparat de radio amărît, care nu prindea decît posturile românești unu și doi. Tata se chinuia, învîrtind butoanele, să asculte "Europa Liberă" și "Vocea Americii", dar din zece cuvinte se auzeau doar trei, din cauza bruiajului. N-am înțeles prea bine ce este bruiajul pînă ce am ajuns la Roman, unde erau instalate posturile de bruiaj pentru toată Moldova. Țin însă minte cum tata se chinuia să prindă cîte ceva, iar din aparat se auzeau țiuituri, triluri, întrerupte din cînd în cînd de cuvinte. La aparatul acela de radio am auzit, pentru prima oară, că România a devenit campioană mondială la handbal. Turneul final se desfășurase, dacă nu mă înșel, la Dortmund, iar adversara noastră fusese Cehoslovacia.

Au urmat anii noștri de glorie, cu patru campionate mondiale la activ. Ni se părea că nu ne poate sta nimeni în față, că ne-am născut, toți românii, cu mingea de handbal în brațe. Ne-am creat figuri de legendă, ne-am închipuit, ca brazilienii în fotbal, că nimeni nu ne mai poate învinge, că noi jucăm handbal pe stradă, în balcoane, la bloc, așa cum brazilienii joacă fotbal pe plajă. Eram născuți pentru un sport practicat, din întîmplare, și de alții.

Convingerea ne-a cam fost clătinată, de vreo două decenii, de țări mai mari sau mai mici care s-au pus pe învățat handbalul. Noi nu mai aveam ce învăța. Și încetul cu încetul am învățat să pierdem. Cînd o medalie europeană, olimpică sau mondială, fie ea de bronz, a devenit o utopie, am început să ne propunem "calificarea" la mondiale, olimpice, europene. Cînd alții, mai puternici decît noi, nu promiteau nimic dar cîștigau totul, dădeam vina pe destinul potrivnic. Dar înaintea fiecărei competiții, ne angajam, ca pe vremuri, să luăm caimacul. Așa am făcut și înaintea ultimelor campionate mondiale, cînd diriguitorii handbalului au promis o medalie. Nu numai că nu a fost să fie așa, nu numai că nu am obținut nici măcar calificarea pentru Atlanta, la Jocurile Olimpice, dar am fost zvîrliți peste grad de-o echipă, a Egiptului, de care nimeni nu a auzit niciodată.

Supărarea de chibiț e floare la ureche în această aventură sinistră. Dacă avem un dram de conștiință civică, e cazul să ne întrebăm ce se întîmplă cu banii noștri, cine îi dirijează și către cine, cui folosește minciuna medaliilor și așa mai departe. Ziarele toate se revoltă la contraperformanța națională, chibiții gem sub vremi, iar mahării se plimbă cu promisiunile în dinți. Aproape că nici nu-mi pasă că Egiptul ne-a umilit, noi fiind o putere în handbal. E ca și cum SUA nu s-ar indigna cînd ar pierde un război cu Irakul. Sportul nu este barometrul obligatoriu al tensiunilor politice, dar dacă atunci cînd știi că șansele de a pierde sînt minime și totuși pierzi, este cazul să te întrebi cine girează înfrîngerea. Ori la noi, nimeni nu girează nimic. Și dacă nu cîștigăm (în sport sau altundeva), nici măcar atunci cînd sîntem favoriți, unde altundeva am putea fi vioara întîi?

Poate că vi se pare că exagerez, că mut în terenul politicii lucruri care țin de viața de zi cu zi. Nu-i așa. Noi încredințăm energiile țării, din orice domeniu ar proveni, unor paiațe care dau din cap a aprobare, precum păpușile de pluș din automobilele particulare. Tigri, pantere, leoparzi, lei, păpușile din pluș dau din cap cînd se clatină mașina. Au în gît un arc extrem de flexibil, care le apleacă.

Am urmărit și partida dintre Croația și Egipt: am înțeles și mai puțin cum de am fost eliminați. Singura explicație pe care mi-o dau este aceea că nimeni nu mai vrea nimic pentru România, chiar atunci cînd poate să facă ceva. Iar dacă lucrurile au ajuns aici, fie și la nivelul sportului, nu știu cine le-ar mai putea redresa. ■

PUNCTE DE VEDERE

Triada: Teza, Antiteza și Sinteza

Constantin NICOARĂ

Pentru cei mai puțin inițiați, ***triada*** presupune trei elemente constitutive dintre care două - să le numim premise - se află în contradicție, iar cel de-al treilea vine și le împacă.

În accepție pur hegeliană, acest concept cuprinde: Teza - Antiteza și Sinteza.

Chiar dacă nu mai sîntem tineri hegelieni de talia lui Marx Karl (Sic!), gîndim și acționăm, cotidie, conform acestei scheme. Inclusiv cînd avem alte preocupări, mai puțin teoretice, cum ar fi de pildă: alergarea bezmetică pentru a ne pune la adăpost ființa biologică (hrană, îmbrăcăminte ș.a.m.d.) - ***Teza;*** sau cînd ascultăm cu mefiența promisiunile indiscutabil soluții rezolvabile) oferite de către Guvern - ***Antiteza;*** dar mai ales cînd asistăm cu candoare, stupoare și alți mulți de "oare?" în plină stradă de oroare la nerezolvarea problemei - ***Sinteza!***

Iată, așadar, un exemplu cert de cum, fără să vrea, se inculcă zilnic românul nostru de rînd în triada hegeliană.

În plan politic, o minte clarvăzătoare descifrează cu și mai mare ușurință configurația triadei: Puterea = Teza; Opoziția = Antiteza; Nefericirea prezentă pe care o traversează electoratul român = Sinteza.

Și totuși voci din vîrful piramidei statale propun o altă sinteză: Re-concilierea. Eu renunț la particula "re", fiindcă nu-mi amintesc vreun moment din cei cinci ani post-decembrie 1989 decît de starea de conflict. Și atunci, conciliere între cine? Dar mai ales cum?!

Fără să vreau l-am adus în discuție pe filosoful de la Königsberg, Immanuel Kant, pentru care întrebarea obsesiv tulburătoare nu era: ce este știința? - ci cum este posibilă știința?!

Știința conducerii, de data aceasta, aș zice.

Ca să fiu mai la obiect, pe 1 decembrie 1990 - fără memorie sîntem pierduți - atît la Alba Iulia cît și în celelalte orașe mari ale țării, s-au declamat, pînă în pragul desăntării, noțiunile de înfrățire, înțelegerea reciprocă etc. Aproape toți vorbitorii de la cel de pe piedestal pînă la cetățeanul de rînd, care au îndrăznit să cuvînte în fața microfonului, doreau să ajungem cît mai grabnic, prin orice mijloace la aceeași sinteză: împăcare!

Dar nici atunci, nici după aceea, nu s-au explicat termenii conflictuali: teza și antiteza! Mai mult decît atît, marea marjă concluzivă a guvernanților a pasat cu nonșalanță un anumit spațiu sfînt din geografia noastră sufletească, blocîndu-se în momentul revoluției din decembrie 1989. Cînd ce? Aș întreba eu fără ironie, mai ales că în acel moment au murit atîtea zeci de vlăstare nevinovate ce nu mai apucaseră să citească "Fenomenologia spiritului" a lui G.W. Fr. Hegel.

Din păcate, festivitățile de la Alba Iulia și din toată Țara, începînd cu '90 și apoi în anii următori, au venit cu notele specifice de "picanterie" comunistă, organizarea fiind integral concepută în stil polițienesc.

Este inadmisibil ca demnitarii din opoziție, să fie, cu această ocaziune, dacă nu molestați, oricum bruscați, în moemntul îndreptării către sediile locale ale partidelor lor...

Întreb, deși e mai degrabă o interogație... dacă aceștia ar fi luat loc în tribuna oficială, și nu în mijlocul mulțimii, ar mai fi constituit ei un element al triadei? Dar mai ales care dintre cele trei?!

***

Pentru a nu supăra pe nimeni prea tare, aș propune că și la Alba Iulia și la București și în toată țara, și atunci și după s-a crezut UNUL de la individ la grupare. Dar nu un Unul în limbaj eleat, nemișcat, ci un ***unul*** în plină mișcare de sorginte neocomunistă!

Chiar dacă nu face parte din obiectul discuției propuse prin titlu, toate "festivitățurile" ce se transmit prin televiziunea "liberă" apărută după Congresul XX al PCUS au trecut într-un festivism paroxistic de prost gust. Un festivism vetust ce nu mai îmbată conștiența românului necăjit cu apă rece, mai ales că în ultimul timp nici asta nu prea mai curge.

Această ultimă iarnă, relativ prelungită - așa a hotărît Domnul Dumnezeu -l-a surprins pe cetățeanul simplu și doritor de bine la secția de votare, pe atît de nepusă masă, încît a vorbi la nivelul conducerii statale de conciliere națională este exact cum ai vrea să faci un tunel prin munții Carpați cu o șurubelniță.

Consider că ne-ar sta mai bine mai multă decență dar mai ales înțelegere pentru electoratul român, care, oricum, intră în ecuația triadei.

Fără instaurarea unei identități morale - cea existențială vine negreșit de la sine - atît noi, cît mai ales copiii noștri o vor lua pe căi aleatorii. Căi, ce nu numai nouă, dar în primul rînd lui Dumnezeu nu prea îi sînt pe plac.

Chiar dacă dragostea divină este nesfîrșită, să nu uităm o clipă că pronia cerească cuprinde în sine și plată și răsplată. ■

În curînd

colecția PUBLICISTICA a editurii NORD EST vă oferă cele mai frumoase texte apărute în ultimii ani în cotidianul Monitorul sub semnătura cunoscutului publicist Aurel Leon

Aurel Leon

Cafeaua de dimineață

PREȚUL VOLUMULUI 2900 LEI

TIMPUL

A apărut nr. 5 (22) al revistei de cultură "Timpul"

Din sumar:

"Zilele de pe urmă ale patrimoniului național"; Dumitru Danielopol - "Jurnal londonez"; Mihai Ursachi - "O tînără prietenă" (II); Virginia Burduja - "Interludiu vienez"' F.A. Hayek - "Îngîmfare fatală" (50) Carl E. Schorske - "Viena sfîrșitului de secol" (6); Oltița Cîntec - "Două feluri de a face teatru"; D.N. Zaharia - "Noutate și valoare în artă"; Liviu Papuc - "Inscripții de bibliotecă (II); Adrian Neculau - "Amănuntul biografic"; Val Condurache - "Falimentul generației '60"; Ovidiu Nimigean - "Fundația Soros pentru o societate deschisă. Cui?"; Iulia Botezatu - "Banul, o sursă a perfectabilității".

PUBLICITATE

VÎNZĂRI

sc VIBLANC SA
vă oferă:
- Frigidere Fram 240 l - 410.000 lei
- Frigidere Fram 180 l - 350.000 lei
- Frigidere Arctic 240 l - 450.000 lei
- Frigidere Arctic 140 l - 323.000 lei
- Congelatoare Arctic 210 l - 595.000 lei
- Congelatoare Arctic 120 l - 415.000 lei
- Mașini spălat fără storcător: AL 15 - 190.000 lei; AL12 - 180.000 lei
- Mașini spălat cu storcător AL 7 - 320.000 lei
- Storcător rufe - 112.000 lei
- Mașini cusut Monica mecanice - 210.000 lei
- Aragaze de Satu Mare cu 3 ochiuri - 249.000 lei; cu 4 ochiuri - 255.000 lei; cu 5 ochiuri - 349.000 lei

Garanție 1 an.
Prețurile sînt pentru en detail. Pentru informații, sunați la telefon
142289 sau 148019

SC
GEMINI GRUP
SRL
vinde en gros
toată gama de conserve de pește și carne, produse de S.C. TULCO S.A. Tulcea
de la 100 la 250 g/buc.
Str. Ion Creangă nr. 54 (cartier Tătărași Nord).

UNIVERSAL RX
oferă din stoc:
DISCHETE
3M
și foi adezive pentru notițe
POST IT
Vă așteptăm zilnic la sediul nostru din str. G. Ureche nr. 3.
Tel./fax 112058.

VÎND
* *var pastă pentru zugrăvit* (200 lei/kg);
* *var pastă pentru mortare* (100 lei/kg);
* *hamac tip sport* (39.000 lei/buc);
* *aștel.*
Tel. 231076
sos. Bucium-Tomești (serele Vlădiceni).

Vînd foarte convenabil rochie mireasă măr. 44-46. Tel. 230974, după ora 18⁰⁰.

SC
MAVER
SRL
vă oferă
o gamă largă de tapet lavabil, superlavabil, import Italia, Germania, var lavabil, aracet, prenadez Italia, vopsele auto și zugrăveli policolor, diluanți, feronerie și instalații sanitare Urbis, produse electronice, electrice, menaj, produse de tăiat, șlefuit, găurit, fitinguri de firma Staer Italia la cele mai mici prețuri. Aceste produse le găsiți în str. Sf. Lazăr nr. 38 (7 Noiembrie) tel. 230589.

Casa Editorială MOLDOVA Iași,
Bd. Copou nr. 3-5, tel. 032/112132, tel./fax 032/113029, cu ocazia încheierii anului școlar 1994-1995, vinde doritorilor, la atractive prețuri, cărți din diverse domenii.

SC MONDEX SRL
vinde
prin depozitul en-gross din str. Păcurari nr. 21 (clubul sportiv municipal), următoarele produse:
- Alcool rafinat - 87° - 3200 lei/l;
- Bere Zimbru - 420 lei/sticla 1/2;
- Bere Moldova - 520 lei/sticla 1/2.

Se primesc comenzi ptr. cantități nelimitate. Relații la sediul societății din str. Păcurari nr. 21. În aceste prețuri este inclus T.V.A.

■ Vînd moară de porumb pentru uz gospodăresc, cu 4 tăvălugi (trei macinișuri), 6,6 kw. Vizibilă zilnic, între orele 7,00-16,00, în strada Perju 28, între Gară și Podul de Piatră. Telefon 143493. (339634)

■ Vînd 500 kg oțel beton PC60, diam. 18 - 700 lei/kg; 150 kg oțel beton OB 38, diam. 12 - 600 lei/kg, bare 2,2 ml; 50 kg oțel STMB, diam. 5 - 500 lei/kg; 50 kg oțel beton OB 38, diam. 8 - 600 lei/kg; 1,5 mc polistiren expandat coli 2-4 cm - 150.000 lei/mc; teasc plus zdrobitor - 100.000 lei; cazan țuică inox, 25 litri, cu răcitor inox - 75.000 lei; set motor Dacia 1310 cu palier mărit sigilat - 115.000 lei; servofrînă Dacia - 25.000 lei; ventilator electric Dacia 1310 - 20.000 lei; planetară Dacia 1310 scurtă rectificată - 20.000 lei; planșetă desen 1/1,25 m, cu suport pliabil și teu cu role - 25.000 lei; două suluri calc, 50 m buc. - 10.000 lei/buc.; cărți diverse; aparate electrocasnice; opt damigene, 50 litri - 30.000 lei/buc.; cinci damigene, 25 litri - 20.000 lei/buc.; cinci butoaie plastic, 60 litri - 10.000 lei/buc.; un butoi plastic, 225 litri - 20.000 lei/buc.; două menghine, 80 cm - 18.000 lei/buc.; 6 corpuri stupi cu ceară fără albine - 10.000 lei/buc.; 0,5 mc cherestea - 25.000 lei. Telefon 142744. (714780)

■ Vînd ventilator cu 3 viteze, nou. Preț fix - 100.000 lei. Telefon 252975. (713055)

■ Vînd filtru de cafea - 45.000 lei, prăjitor de pîine - 40.000 lei. Telefon 252975. (713054)

■ Unitatea 82 "Prestațiunea" - Magazinul "Enigma" din strada Păcurari 600 vinde tv color, gamă variată, la prețuri convenabile și diferite piese de mobilier. (713112)

■ S.C. BICONI S.R.L. vinde prin magazinul din strada Păcurari, bloc 458 Dacia pick-up (papuc), congelatoare "Ghiocel", covoare import R. Moldova, încălțăminte piele. Telefon 162338.

■ Vînzări: frigidere, congelatoare și aragaze, preț minim, en-detail și bănuți alcoolice, conserve alimentare, en-gros la S.C. GENY S.R.L., str. Tg. Cucului nr. 1 (sub Alimentara), zilnic 8,00-20,00. (713170)

■ Vînzări: aragaze, frigidere, congelatoare, la prețuri nemaiorate, str. Gării nr. 10, mag. Fierărie-Chimice, vis-a-vis de Favorit. Telefon 142350, între orele 9,00-17,00. (713169)

■ Vînd dozator pentru zaharuri și alfen. Telefon 177194. (2439)

■ Făină de porumb grisată produce moara "Mihail" cu program 7,00-17,00, nixm numai 10%, în str. Perju 28 (între Gara Mare și Podu de Piatră pe stînga), de asemeni vindem moară similară: patru tăvălugi, 6,6 kw. Vă așteptăm să măciniți, să cumpărați făină sau să deveniți proprietar de moară. Telefon 032/143493. (713177)

■ Vînd urgent bicicletă semicursieră "Sputnik", 80.000 lei; palton mouton dore, mărimea 48-50, preț - 100.000 lei. Telefon 112844. (842)

■ Vînd societate comercială cu spațiu amenajat pentru bar și magazin alimentar, în funcțiune, suprafața 150 mp, vad comercial. Telefon 126060. (713187)

■ Spray contra ejaculări precoce, medicamente potență, frigiditate, preservative speciale, vibratoare. Comenzi Catalog. Telefon 01/6376273.

■ Vînd urgent dozator zaharuri, marca "Venus", cu trei capete, fără tuburi bioxid. Preț fix - 750.000 lei. Telefon 125195, 128937. (2493)

■ Vînd cărucior copii din import, multifuncțional: landou, coș portabil, cărucior sport și o saltea Relaxa. Telefon 252264. (876)

■ Vînd (schimb cu frigider) congelator "Arctic" mare. Telefon 150637. (713455)

■ Vînd complet sudură autogen și moară porumb - 600 kg/h, funcționează în satul Cotîrgaci, comuna Bălțați. Preț negociabil. Telefon 161706, după ora 16,00. (713188)

■ Vînd urgent "Interferon" și "Viblastin" injecții pentru cancer, hepatită, SIDA etc. Telefon 117768. (713416)

■ Foarte convenabil, vînd aparat de mărit profesional "Krokus" cu cap color, nou, 250.000 lei, negociabil. Telefon 126848. (713078)

■ Vînd certificate proprietate, nelimitat. Telefon 032/158502. (714445)

■ Vînd landou cu sport. Telefon 133529. (713152)

■ Vînd pui pisică siameză. Telefon 160650. (713151)

■ Vînd pui buldog francez cu pedegree, părinți campioni. Telefon 162108, 166578. (713183)

■ Vînd (cu sau fără acte) societate situată la ieșirea din Iași spre Sculeni cu 30 mp spațiu depozitare, curent trifazat, apă curentă. Telefon 150637. (713454)

■ Vînd accesorii foto diferite, filtre laborator, chimicale color. Telefon 179181. (219)

AUTO MOTO

S.C. NEYLA S.R.L., sos. Păcurari nr. 55, bl. 548 parter tel. 250672
vinde
piese auto originale din Germania pentru TRABANT și WARTBURG.

Vînd DACIA 1310 noiembrie 1991. tel. 153074.

Societate comercială vinde ARO 320 L (benzină), carosat izoterm, aluminiu, fabricație 1992, 40.000 km. Preț informativ 7.000.000 lei. Telefon 172557, între orele 9.00-15.00.

Vînd prelată camionetă. Tel. 110723.

■ Vînd caroserie VW Transporter 1978, caroserie și orice piesă (dezmembrare) Ford Granada 2000 6V, orice piesă (dezmembrare) Lada 1200. Telefon 165924, între orele 8,00-16,00. (2380)

■ Vînd caroserie Fiat Regata, caroserie Fiat Ducato și mașină Volvo. Telefon 147768. (713175)

■ Vînd Dacia 1310, culoare alb 13, 48.000 km/bord, stare perfectă. Telefon 761231, Pascani. (713193)

■ Vînd Dacia 1310 TL (tip Canada), 75.000 km, fabricație '86, gri 83. Telefon 210351. (713465)

■ Vînd Dacia 1300, preț 2,5 milioane lei, negociabil. Telefon 231071, toată ziua, și 123792, după orele 16,00. (713195)

ELECTRONICE

SC MONCRIS company SRL
B-dul Independenței nr. 33, lîngă Restaurantul "Bucegi",
TELEVIZOARE COLOR
mărcile **PHILIPS, GRUNDING, SABA, TELEFUNKEN,** import Olanda, la prețurile **236.000-250.000 lei.**
Garanție 3 luni.
Vă așteptăm!

Vînd televizor color RUBIN, fără telecomandă, din 1992, preț avantajos. Relații la telefon **145354.**

SC
AUTO-TECHNIC
SRL IAȘI
str. Vasile Stroescu nr. 10
Tel/fax 032/213101
Dealer autorizat
- Hewlett Packard
- Epson
- PC 286 - 486 (DX2, DX 4/100), Pentium
- Imprimante, plotere, scanere

Prețuri avantajoase.

■ Vînd video recorder "Akai", stare excepțională. Telefon 162498.

■ Vînd video playere "Orion", "Funai", "Elekta", japoneze, telecomandă, toate sigilate, 280.000 lei. Telefon 231608. (713412)

CASE - TERENURI

Vînd
4.000 m² teren în Grădina Botanică (terenul hașurat).
- tot terenul - 25 $/m².
- parțial - peste 25 $/m².

Posibilități:
- gaz metan
- instalație electrică
- telefon

Relații la tel.:
251022, 212327.

■ Vînd casă, fîntînă în curte, 3400 mp, cu pomi, vie și teren arabil, în comuna Răuseni, sat Redia, județul Botoșani, sau schimb cu apartament 3 camere. Telefon 126817. (1993)

■ Foarte avantajos! Vînd 1700 mp teren construibil, agricol (autorizație construire, fîntînă, sursă de energie electrică) Valea Lupului, la 50 m de șosea. Telefon 130961, 167015. (714752)

■ Vînd teren, 1000 mp, Copou, Aleea Sadoveanu (cu casă pentru demolare, apă, gaz, curent electric); 35 $/mp (sau lei). Telefon 149602, după ora 20,00. (713458)

■ Vînd teren construibil, 700 mp, peste drum de parcarea Motel "Bucium" cu apartament (variante). Preț informativ - 10 mil. lei, negociabil. Relații: familia Grădinaru Alexandru (în curte). (713092)

■ Ocazie excepțională - casă bătrînească cu anexe plus casă din chirpici neterminată, plus 1500 butuci vie, plus pomi fructiferi - gard (gratuit) 6400 mp teren, posed titlu de proprietate - 2000 lei mp negociabil sau schimb cu apartament 3 camere sau 1/2 teren cu garsonieră, distanța 6 km de la tramvaiul 3 (Dancu). Relații: Bugiu Costică, sat Orzeni - comuna Holboca. (713091)

■ Vînd 10.000 mp (sau parcelat), în sat Poieni, lîngă pădure, posibilitate construcție vilă, cabană. Preț avantajos. Telefon 230924, între orele 21,00-24,00. (2370)

■ Vînd casă 3 camere, nouă, grup sanitar, instalație apă prin presiune hidrofor din fîntînă, baie, bucătărie, anexe pentru creșterea animalelor, cramă, beci, spații pentru privatizare cu instalație electrică de 380W, moară de porumb publică autorizată, în com. Mogoești, jud. Iași. Telefon 55, la orice oră, cu Ciobanu Vasile. (2378)

■ Vînd casă mare, zona Aurel Vlaicu, plus casuță bătrînească, plus 2200 mp grădină și alte anexe gospodărești. Preț negociabil. Telefon 172943. (713109)

■ Vînd (schimb) casă și grădină cu vie și pomi fructiferi - 25 ari la 18 km de Iași cu apartament sau garsonieră. Telefon 210119, după ora 17,00. (713085)

■ Vînd loc de casă 20 de prăjini în sat Hilița. Relații la familia Chiscop Vasile (Afumați). (713431)

■ Vînd apartament confort 1, 3 camere decomandate, preț negociabil. Informații la telefon 213364. (713453)

■ La 50% din adevărata valoare; teren Păun ,5000 mp împrejmuit, cu 60 pomi anii 2-7, 200 butuci vie an 2, autorizație construcție casă, o construcție de 24 mp nefinisată, motor frigider, pompă apă manuală model american, patefon "Moster Voces" (Anglia) funcționabil cu discuri de epocă, armă vînătoare H. Schul Cal. 12. Telefon 163702. (2501)

■ Vînd apartament 3 camere, Centru Civic. Telefon 115705. (2500)

CUMPĂRĂRI

■ Cumpăr certificate de proprietate la cel mai avantajos preț. Telefon 174940. (713191)

■ Cumpăr certificate zilnic la toneta cu lozuri din fața Postei din Podu Ros, preț foarte avantajos, între orele 7,00-20,00. (713190)

■ Cumpăr certificate de proprietate, preț maxim. Telefon 178418, seriozitate. (713192)

■ Cumpăr certificate proprietate și cupoane FPP I-II-III-IV. Telefon 032/158502. (713411)

ÎNCHIRIERI

Caut să închiriez garaj aproape de bloc CINA. Ofer 20$ lunar. Tel. **142384.**

■ Caut garsonieră sau apartament 2 camere nemobilat, eventual telefon. Telefon 270413 (între orele 9,00-17,00) sau 138608 (între orele 17,00-22,00).

■ Caut urgent, pentru perioada 25 mai - 28 iunie, apartament de lux, 2 camere, mobilat, tv color, frigider, etaj 1-2, zona centrală. Condiții de plată avantajoase. Telefon 232452, 213370, 142399. (713189)

■ Închiriez apartament ultracentral, str. Lascăr Catargi, lîngă Televiziunea Iași, compus din 2 camere decomandate, etaj I, orientare Sud și Vest cu bază la subsol și garaj mașină. Totul poate fi folosit pentru sediu firmă sau persoane fizice. Plata anticipat 350 $/lună, negociabil, pe cel puțin doi ani. Vă rog seriozitate. Telefon 142744. (714781)

■ Închiriez apartament 3 camere, tot confortul plus telefon, Tătărași, în valută. Plata anticipat pe 8-10 luni. Telefon 176989, 270384. (713181)

■ Închiriez garaj în B-dul Independenței. Relații la telefon 214001, după ora 16,00. (714403)

SCHIMBURI

Schimb apartament 2 camere cu garsonieră plus diferență în bani. Telefon **159303.**

Schimb apartament 4 camere decomandate, confort I, et. 1, două grupuri sanitare, gresie, faianță, parchet, gaze, telefon, balcon închis, zona Dacia, pentru două aprtamente cu două camere decomandate, confort I, numai etajele I-II sau casă (variante). Relații în str. Tabacului nr. 17, bl. D14, et. I, ap. 6.

Schimb apartament 2 camere cu garsonieră plus diferență în bani. Telefon **159303.**

București, vînd (schimb) (cu Iași) apartament. Telefon 032/135625, după ora 16.00.

■ Schimb apartament 4 camere 6/8, zonă foarte bună, două băi, trei balcoane mari închise, telefon, telecablu, cu similar București sau tot cu București cu apartament 2 camere și garsonieră. Telefon 146191, între orele 18,00-22,00. (713081)

■ Schimb apartament 3 camere, confort I, decomandat, cu apartament 2 camere, confort II și garsonieră confort I. Telefon 213364. (372)

■ Schimb apartament 3 camere, Tătărași, et. 4, cu apartament 2 camere plus diferență, numai în zonele Tătărași sau Oancea. Telefon, zilnic, 176989, 270384. (713180)

■ Schimb apartament 4 camere, confort I, decomandate, 67,25 mp proprietate, bun pentru privatizare, cu garsonieră confort I, et. 1-3, indiferent de zonă plus diferență negociabilă. Relații în Șos. Națională nr. 52, bl. A6, parter, ap. 3, între orele 8,00-13,00 și 15,00-20,00. (713410)

■ Schimb două apartamente a cîte 2 camere, confort I, pe aceeași scară, pentru casă și curte. Telefon 175435, după ora 17,00. (713158)

DECESE

Soția, fiicele, tatăl, socrii, bunicii, cumnații și nepoții anunță încetarea fulgerătoare din viață a dragului lor prof.
OUATU SILVIU-ROMEO.
Înmormîntarea va avea loc la cimitirul Podgoria-Copou (biserica Sf. Atanasie și Chiril), joi, 25 mai 1995, orele 12.00. Corpul neînsuflețit este depus la biserica cimitirului.

Iulian, Ionel și Nicușor, copii, sînt alături de scumpa lor mamă la marea durere pricinuită de moartea celui care a fost
PETROV AUREL,
un bun soț și tată.
Înmormîntarea va avea loc miercuri, 24.05.1995, ora 13.00, la cimitirul Sf. Treime. Vei rămîne veșnic în inimile noastre.

Iancu Petru-soț, Ovidiu și Radu-fii anunță dispariția dureroasă a
MARIEI IANCU,
o mamă admirabilă și o soție devotată, un om de o aleasă noblețe sufletească.
Înmormîntarea va avea loc astăzi, 23 mai 1995, ora 14.00, la cimitirul Eternitatea.
Este depusă la capela cimitirului.

Cu adîncă durere în suflet, fiicele, ginerii și nepoții anunță trecerea în neființă a celui care a fost
MIRCEA GOREA,
68 de ani.
Înmormîntarea-astăzi, 23.05.1995, la cimitirul Bădărău (Munteni), la vale de Grădina Botanică, orele 15.00.
Veșnică pomenire nobilului său suflet.

Familia îndurerată anunță moartea celei care a fost
ELENA CALISTRU,
soție, mamă și bunică deosebită.
Slujba de înmormîntare va avea loc astăzi, 23 mai, ora 13.00, la biserica Buna Vestire, iar înhumarea la cimitirul Eternitatea.
Dumnezeu să o ierte și să o odihnească în pace.

Familia îndurerată anunță încetarea din viață a celei care a fost
ANDREESCU OFELIA,
(fost inspector la Banca de Investiții Iași).
Înmormîntarea va avea loc miercuri, 24.05.1995, ora 11.00 la cimitirul Eternitatea.
Dumnezeu să o ierte.

Surorile Tincuța, Aneta, Tudorița, nepoții și strănepoții, zdrobiți de durere, anunță încetarea din viață după o cumplită suferință a celui care a fost
CIULEI VASILE
om de o aleasă noblețe sufletească și care a lăsat un gol imens în inimile noastre. Corpul neînsuflețit este depus în str. Săvescu nr. 6. Înhumarea va avea loc marți, 23 mai, ora 13.00 la Cimitirul Eternitatea.
Dumnezeu să-l ierte și să-l odihnească în pace.

Cu adîncă durere în suflete, Sofia mamă, Gheorghe tată, împreună cu Andrei anunță îndurerați trecerea în neființă a celor ce au fost
ȘOITU DORU VASILE
(39 de ani)
și **CONSTANȚA**
(35 de ani).
Sînt alături de ei în aceste clipe grele familia Ciubotaru Doina și Dan. Nu ne vom uita niciodată copiii noștrii!
Fiul vostru Șoitu Andrei, de 11 ani, se roagă să vă fie țărîna ușoară. Corpurile neînsuflețite se află depuse la Biserica Sf. Petru și Pavel.
Înhumarea va avea loc miercuri, 24 mai, ora 14.00, la Cimitirul Sf. Petru și Pavel.
Dumnezeu să-i ierte.

Soțul, fiicele, ginerii, nepoții și strănepoata anunță cu profundă durere dispariția neașteptată a celei care a fost o bună soție, mamă, bunică și străbunică
ALEXANDRESCU ELENA.
Ceremonia religioasă și înmormîntarea vor avea loc la cimitirul Eternitatea, miercuri, 24 mai 1995, ora 12,00.
Dumnezeu s-o odihnească în pace.

Familiile Liță Dragoș și Leon fii, nurorile Dinela, Lenuța, nepoții Bogdan, Ciprian, Manerea și Costel anunță încetarea din viață a lui
LIȚĂ IOAN,
com. Brăilești-Iași.
Dumnezeu să-l ierte.

Cu adîncă durere în suflet familia Ipate Constantin, Maricica, Petronela și Dan, cît și familia Alecu Radu, Aurica și copiii anunță cu mult regret dispariția scumpului lor cumnat, cel care a fost un om deosebit de bun
MITOCARU CONSTANTIN
Dumnezeu să-l odihnească în pace și să-i fie țărîna ușoară.

CONDOLEANȚE

Fam. Panaite Nicolae este alături de Cristina și Nichita Danilov în aceste momente grele datorate dispariției dintre cei vii a celei mai scumpe ființe - **MAMA.**
Sincere condoleanțe.

Silvia și Silviu Lupescu transmit sincere condoleanțe lui Nichita Danilov pentru pierderea mamei.

Familia Cruciug Dumitru și Eugenia transmite această cale sincere condoleanțe Cristinei și lui Nichita Danilov pentru pierderea mamei.
Dumnezeu s-o ierte!

Familia Muntianu Răzvan și Mihail Bărboi regretă profund dispariția incredibilă a celui ce a fost ing.
CRISTI NISIOIU,
un distins intelectual și om de o deosebită onestitate. Un gînd pios pentru sufletul său bun.
Dumnezeu să-l ierte.

Prietenii și colegii de serviciu de la Cristal Strass-Settat-Maroc regretă profund dispariția fulgerătoare a minunatului om, ing.
CRISTI NISIOIU,
și sînt alături de familia îndurerată.
Dumnezeu să-l ierte.

Inima matale caldă și bună a încetat să bată pentru totdeauna, te-ai despărțit cu regret de noi, copiii, nepoții, cea mai bună mamă și bunică
ELENA GRIGORIU
Durerea noastră este nemărginită.
Să-ți fie somnul lin, scumpa noastră.
Dumnezeu să-ți odihnească sufletul lîngă cei drepți.

Colectivul administrației din cadrul Facultății de Chimie Industrială aste alături de familia Lupu Ioan pentru pierderea suferită și transmite condoleanțe întregii familii.
Dumnezeu să-l odihnească în pace.

Ofițerii și subofițerii din cadrul Biroului de Poliție Rutieră Iași sînt alături de plt. maj. Liță Dragoș la greaua pierdere suferită ca urmare a decesului tatălui său.
Transmitem pe această cale sincere condoleanțe familiei îndoliate.
Dumnezeu să-l ierte.

Serviciile Contabilitate, Secretariat, Bibliotecă și Administrativ ale Liceului Economic nr. 2 Iași sînt alături de d-l Ouatu Corneliu, fostul director al liceului, la durerea pricinuită de pierderea unicului fiului.

Colegii de la Centrul de Cercetări Economice "Gh. Zane" sînt alături de Mihai Hairas în aceste momente grele și transmit sincere condoleanțe.

Familiile Dellu D. și Constantinescu S. sînt alături de Alexandra și Ioan Lotiș în aceste momente dureroase datorate dispariției dintre cei vii a tatălui și socrului
MIRCEA GOREA,
transmițîndu-le sincere condoleanțe.
Dumnezeu să-l odihnească în pace.

Cu adîncă durere, cadrele didactice de la Școala Ajutătoare Iași anunță trecerea fulgerătoare în neființă a dragului și distinsului coleg, prof.
SILVIU-ROMEO OUATU,
la numai 42 de ani.
Sîntem alături de familia greu încercată.

Familiile Antoniu Octavian și Iatan Vivi sînt alături de Eugen, Radu, Carmen, Raluca și Tudorel Calistru în aceste momente de mare tristețe pricinuite de trecerea în neființă a
LENUȚEI,
o prietenă deosebită.
Să-i fie țărîna ușoară.

Colectivul S.C. COMAT Iași S.A., înmărmurit de moartea fulgerătoare a celui ce a fost un om și coleg deosebit
MIHAI JENICĂ,
transmite sincere condoleanțe familiei îndoliate.
Dumnezeu să-l odihnească în pace.

Familiile Antoniu Octavian, Iatan Vivi și Pașcu Dan sînt alături de familia Steinbach Alexandru la greaua pierdere suferită prin decesul bunicii.
Sincere condoleanțe familiei îndoliate.

Familia Chifor transmite sincere condoleanțe doamnei profesor Navrotescu pentru pierderea sufletului amărît și chinuit al fiicei
CORINA.
Dumnezeu să te aibă în pază.

Cadrele didactice de la Școala nr. 38 Iași sînt alături de prof. Foca Doina în momentele dispariției tatălui și-l transmit sincere condoleanțe.

Colectivul S.C. COMAT Iași S.A., înmărmurit de moartea fulgerătoare a celui ce a fost un om și coleg deosebit
MIHAI JENICĂ,
transmite sincere condoleanțe familiei îndoliate.
Dumnezeu să-l odihnească în pace.

Colectivul financiar-contabilitate al Inst. de Chimie "P. Poni" regretă profund moartea fulgerătoare a bunei și distinsei lor colege
CONSTANȚA ȘOITU.
Va rămîne veșnic în amintirea noastră.

Colectivul clasei a-IX-a A de la Liceul "Emil Racoviță" este cu tot sufletul alături de distinsa lor profesoară de limba engleză, d-na Victoria Secheles, și-i transmite întreaga compasiune pentru durerea pricinuită de moartea mamei sale.

Absolvenții Facultății de Psihologie-Sociologie promoția 1977 regretă decesul prematur al colegului lor
OUATU SILVIU-ROMEO
și transmit sincere condoleanțe familiei îndoliate.

■ Grupa tehnologică a secției Mecano-sudură, S.C. FORTUS S.A. transmite sincere condoleanțe d-lui ing. Raicu D-tru pentru pierderea suferită. (1506)

■ Luminița și Val Condurache sînt alături de Cristina și Nichita Danilov în momentele grele ale dispariției din viață a mamei, NATALIA DANILOV.

■ Colegii din catedra de limbi moderne a liceului "Emil Racoviță" transmit sincere condoleanțe prof. Victoria Secheles pentru pierderea suferită prin decesul mamei. (2505)

■ Colectivul laboratorului Chimic central al FORTUS S.A. Iași transmite sincere condoleanțe doamnei Vilner Violeta pentru pierderea tatălui. (2494)

■ Colectivul Birou Plan din cadrul Institutului de Chimie "P. Poni" aduc un ultim omagiu celei care a fost o bună colegă, ec. ȘOITU CONSTANȚA și transmit sincere condoleanțe familiei îndoliate. (713464)

■ Colegii de catedră S.C. UCECOM Iași transmit sincere condoleanțe doamnei ing. Grigore Alexandrina pentru decesul mamei. (713462)

MULȚUMIRI

■ Maftei Gheorghe din comuna Țibana Iași aduce mulțumiri domnului plutonier Andronache Constantin și ajutorilor săi pentru promptitudinea de care au dat dovadă în descoperirea infractorilor care i-au făcut prejudiciul. Un exemplu de urmat și pentru alți polițiști în calea acestor răufăcători. (2495)

OFERTE SERVICII

M.V.D.
FIRMĂ SPECIALIZATĂ ÎN CONSULTING
ASIGURĂ
■ constituirea S.C. cu capital românesc și mixt (SRL, SNC, SA) în regim de urgență; înregistrarea la Administrația Financiară, cod fiscal; ■ obținerea avizului de funcționare de la Primăria Iași; ■ constituire (înregistrare) filiale; ■ acte adiționale, mențiuni (lărgirea obiectului de activitate, asocieri, retrageri, cesiuni, majorări capital, puncte de lucru, radieri, dizolvări societăți).
Hotel "UNIREA", camera 107. Telefon 212299, orele 10,00-20,00.

AFINVEST
Telefon 129877, 139710
NOI VĂ SPUNEM PRIMII BUNĂ DIMINEAȚA!
Puteți avea
MONITORUL
- ziarul Dvs. preferat, la prima oră.
Acest serviciu modern este asigurat
gratuit,
la domiciliu, numai prin firma *AFINVEST*

SERVICII MEDICALE MOBILE
(asistență medicală la domiciliu; consultații medicale; prescriere de rețete în regim compensat; recomandări și investigații paraclinice; tratament de urgență; asigurarea transportului și internări în caz de necesitate; oferim de asemenea servicii de infirmerie la domiciliu).
Sunați la telefon
113130/569
zilnic între orele 7,00-23,00.
"CORPO-SAN"
vă ajută!

Fotografi profesioniști oferim celor interesați servicii de fotoreportaj (diverse ocazii, portretistică), fotografie de reclamă (produse și firme), fotografie de modă, fotografie de noapte, reproduceri de tablouri, realizare de vederi și imagistică de carte, calitate deosebită, cu aparatură profesională japoneză Nikon și Minolta, de ultimul tip.
Prețurile noastre sînt mai mici decît ale concurenței.
Pentru programare, sunați din timp la tel. **162008; 271099.**

S.C. ȘANTIER NR. 9 INST. SA Iași prin:
Filiala Iași
Filiala Vaslui
execută lucrări de alimentări cu apă, centrale termice, instalații de încălzire, sanitare, electrice, interioare. Acordăm comision pînă la 2% din valoare contract, persoanelor fizice sau juridice care intermediază încheierea contractelor de execuție. Relații la tel. 032/133070, Iași și 035/340680, Vaslui.

Doriți să vă recuperați banii de la clienții rău platnici?
BIROUL DE RECUPERARE A CREANȚELOR
prin
ROENTER LTD.
Hotel Traian, ap. 123, telefon 212335.

Doriți să aveți o siluetă frumoasă?
Practicați gimnastica de întreținere fitness și stretching la
Cabinetul **FITNESS,**
prof. IRIS BĂDIU.
Relații la telefon 132889.

Noul
INTERFON de ACCES cu CARTELĂ
marca *ELECTRA.*
Practic, durabil, de calitate, garantează liniștea și siguranța scării blocului dumneavoastră!
PLATA în RATE.
Pentru contracte de instalare și service, sunați la:
032/126276.
SC **ELECTRA** *SRL*
Șos. Nicolina 919, tr. II.
ASIGURAȚI-VĂ LINIȘTEA.

ROENTER LTD
oferă servicii pentru:
- ÎNFIINȚARE (DIZOLVARE) S.C., FILIALE, SUCURSALE, REPREZENTANȚE,
- ACTE ADIȚIONALE, MENȚIUNI,
- AVIZE DE FUNCȚIONARE S.C.

Reducerea comisionului cu 20% pe perioadă limitată.
Vă așteptăm între orele 10,00-20,00, Hotel TRAIAN, ap. 123, tel. 212335.

Traduceri impecabile - toate limbile de circulație - inclusiv traduceri legalizate notariat.
Rapid și avantajos. Sunați acum la 143023.

Echipă de dulgheri calificați
căutăm de lucru.
Lucrăm la urgență și de calitate. Construim și garduri prin turnare de betoane, manual.
Informații la telefon **156679** sau **150769** după ora 18.00.

Convenabil: tehnoredactare, balanță, programe contabilitate.
Tel. 173147.

Electrician autorizat, specialist în reparat și întreținut aparatură electrocasnică, automatizări în executat și reparat instalații electrice interioare și exterioare de lumină și forță (380 V) și șofer profesionist (B, C, E) îmi ofer serviciile. Relații la tel. **270909, 115330.**

Spălăm covoare, tapițerii (inclusiv auto) cu tehnologie modernă, la domiciliul clientului, fără deranj.
Tel. **137105.**

Reparații frigidere și instalații frigorifice. Deplasări la domiciliu. Lucrări garantate, prin SC **POLAR SERVICE** SRL IAȘI
Tel. **220859**

CONSULTAȚII PEDIATRICE LA DOMICILIUL BOLNAVULUI
Zilnic între orele 12.30-7.30 (inclusiv noaptea).
Dr. IORDACHE CONSTANTIN
MEDIC PRIMAR PEDIATRU
Tel. **214001.**

■ Electrician autorizat specialist (în automatizări, reparat aparatură electrocasnică, în executat și reparat instalații electrice interioare de lumină și forță) și șofer profesionist (B,C,E) îmi ofer serviciile. Relații la telefoanele 270909, 115330. (710438)

■ Repar mașini de spălat Automatic la domiciliul clientului. Telefon 173204, orele 9,00-22,00. (713138)

■ S.C. PALMIER S.R.L. execută monumente funerare (cavouri) la prețuri accesibile și de calitate în toate cimitirile din municipiu și județ. Telefon 270722, 179676. (713446)

■ Ingineri specialiști reparăm la domiciliul dumneavoastră televizoare color și alb-negru. Dispecerat 173998. (2491)

■ Inginer, repar televizoare color și alb negru. Sonor E. Nova. Telefon 128356. (713197)

■ Solicit urgent două vize pentru Spania de 3 luni. Ofer preț foarte avantajos. Telefon 128033. (148)

■ Filmări video. Prețuri avantajoase. Telefon 166462 sau 117823. (714421)

■ Lucrez plăpumi și saltele. Telefon 131728. (714710)

■ Filmări video, aparatură "Sony", foarte convenabil. Telefon 231794. (714711)

■ Profesoară de specialitate, cu experiență - meditez cu seriozitate la Psihologie și Filosofie. Prețuri avantajoase, negociabile! Informații la telefon 115216. (713057)

■ Emigrare Canada. Autobiografie la C.P. 2011 Iași. (2362)

■ Conferințe publice de largă audiență pentru trezirea energiei KUNDALINI din organismul uman. Duminică, ora 10,00, Clubul CFR, intrarea gratuită. (713108)

LICITAȚII

Direcția Regională Drumuri și Poduri Iași
cu sediul în str. Gheorghe Asachi nr. 19, tel. 032/212080, 214430, 214431, fax. 214432, telex 22243, organizează licitație publică în condițiile H.G. 592/1993 pentru execuția lucrării de reparații
Pod pe DN 2 km. 226+377 peste rîul Trotuș la Adjud.
Obiectivul are sursa de finanțare asigurată din fondul special pentru modernizarea drumurilor (5%).
Termenul limită de depunere a ofertelor: **23 iunie 1995, ora 12.00.**
Deschiderea licitației publice va avea loc la sediul Direcției Regionale Drumuri și Poduri Iași în data de **26 iunie 1995, ora 10.00.**
Documentele licitației se pot procura de la sediul Direcției Regionale Drumuri și Poduri Iași contra sumei de 150.000 lei numerar.
La licitație pot participa constructori români de specialitate cu o vechime de minimum 5 ani.

LOCURI DE MUNCĂ

SC **CX SCALA** SRL,
str. Sf. Lazăr nr. 2, tel. **112902**
angajează de urgență:
- **ospătari (calificare);**
- **bucătari (calificare);**
- **tîmplari;**
- **muncitori necalificați.**

Solicităm, în vederea angajării în mediul rural și urban,
farmaciști.
Relații la tel. **173614,** între orele 17.00-20.00.
Vă mulțumim.

SC **INSTALAȚII GRUP** SRL angajează:
- instalatori sanitari
- instalatori-sudori gaze, autorizați
- instalatori încălzire

Verificări și probe miercuri 24.05.1995 în str. Șipotel nr. 26, la sediul firmei la ora 14.00.

Societate cu capital străin angajează agenți comerciali cu experiență de agenți comerciali, fire practică și semnificativă, prezență agreabilă, permis auto.
Solicitanții vor depune curriculum vitae la hotel Unirea, cam. 1213, între orele 8.00-15.30.
Salariul este motivant.

"SOCOM TEHNICA CONFECȚIEI" Iași.
angajează
mecanic cu experiență pentru deservire mașini de cusut industriale.
Informații suplimentare la tel. **116483, 145886**

CIVICE, UTILITARE

DIN TELEFOANELE, SCRISORILE ȘI AUDIENȚELE ZILEI

Rubricile "Din scrisorile, telefoanele și audiențele zilei" și "Ultimul vagon poștal" au menirea de a asigura un dialog direct între cititori și reprezentanții principalelor instituții publice. În cadrul acestor rubrici cititorii își pot exprima opiniile în legătură cu diverse probleme locale și de interes național. Semnatarii scrisorilor sînt rugați să folosească un limbaj decent și să nu aducă acuzații nefondate.

■ *Festivalul "Teiul de Aur"*

Profesorul și compozitorul ***Titel Popovici*** ne scrie: "Ne mai despart puține zile pînă la deschiderea celei de-a doua ediții a festivalului de creație și interpretare de muzică ușoară «Teiul de Aur». Vor participa soliști și compozitori din toate colțurile țării, membri sau ne-membri ai Uniunii Compozitorilor, și ne vom bucura de participarea, în recitaluri speciale, a unor vedete. Și-au anunțat prezența certă Angela Similea, Sanda Ladoși, Carmen Trandafir, Gabriel Dorobanțu și Octavian Ursulescu. Festivalul este sponsorizat de PDAR, Banca Comercială Română, Fundația "Apollonia", S.C. "Unirea", S.C. "Semtest", Casa "Wanda", Centrul Cultural Francez, "Tamaz Frigocarne", Compania "Coca-Cola" și S.C. "Decora". Sîntem siguri că și alți iubitori ai muzicii ușoare vor dori să sponsorizeze acest prestigios festival; ei se pot adresa la Inspectoratul pentru Cultură al județului Iași, telefon: 112260.

■ *De ce atîta indiferență?*

Studentul ***Sorin Nastasiu,*** în numele unui grup de tineri din Republica Moldova care studiază în Iași, ne-a telefonat să ne spună, cu mîhnire în glas, că la Festivalul de umor de sîmbătă, 20 mai, "Lume, lume, hai la glume!", la care și-a anunțat participarea și renumitul artist din Chișinău Ghoerghe Urschi, nu s-au vîndut decît 20 de bilete. Din acest motiv, festivalul s-a amînat pentru altă dată. "Aceasta s-a întîmplat, poate, și din cauza unei slabe mediatizări (în ziar a apărut Ursachi, în loc de Urschi - n.r.) și lipsei de afise, dar e păcat că niște artiști de renume din Republica Moldova au parte de asemenea primire", a spus, în finalul convorbirii, studentul moldovean.

■ *Reînființarea traseului de autobuz 41*

Despre problema reînființării traseului de autobuz 41, foarte necesar, avînd în vedere numărul mare de călători ce trebuie să circule dinspre "Fortus" spre zona industrială, am mai scris la această rubrică, în speranța că directorul RATC, Constantin Cuza, va lua o măsură în acest sens. La desființaea traseului s-a motivat că numărul de călători este insuficient și drept urrmare, nu este rentabil.

Iată că, în numele unui grup de salariate din zona industrială, ne scrie ***Elena Leahu,*** ce pledează pentru reintroducerea autobuzului 41, măcar în orele de vîrf, scriindu-ne: "veniți dimineața între orele 6,00 și 7,00 să vedeți cum gonesc oamenii de la tramvaie și autobuze spre stația tramvaiului 5 din Podul Roș și, acolo, să vezi insulte și îmbrînceli". Elena Leahu propune ca unele dintre autobuzele de pe traseul 9 să circule în orele de vîrf și pe traseul 41.

Am vorbit cu directorul Abălașei, de la RATC: "Traseul nefiind rentabil pentru RATC, conducerea regiei afirmă că singura soluție ar fi înființarea unei curse speciale, cum este cea pentru Întreprinderea de Antibiotice. Dar această cursă specială e posibil să necesite costuri atît de mari, încît nu le-ar conveni călătorilor".

■ *S.O.S. către RAJAC*

O cititoare din Șoseaua Galata 1 a telefonat, disperată, să ne spună că de dimineață, dintr-o conductă spartă pe stradă, apa curge șuvoi, inundînd curțile din jur. Dispecerul de la RAJAC a promis că trimite echipă de itnervenție, dar pînă la ora 12,00 nu venise nimeni. Am telefonat noi la cabinetul directorului Casparovici și ni s-a promis că situația va fi remediată. Dar la ora 16,00 am primit din nou un telefon care ne anunța că nu s-a prezentat nici o echipă la fața locului. Halal promptitudine! Și, se înțelege, apa care se rirsipește e plătită de noi, consumatorii.

■ *Actualitatea în catren*

Tare s-a supărat al nostru prea iubit senator, Ioan Solcanu că jurnaliștii obraznici de la "Ziua" au afirmat că la cea de-a XIII-a Conferință a Uniunii Interparlamentare care a vut loc între 27 martie - 1 aprilie la Madrid, dînsul a fost însoțit și de consoarta sa. I-a dat în judecată, negînd că soția a participat în calitate de consilier parlamentar. De aceea, găsesc de cuviință să comentez situația în catrenul:

Se-ntreba un pișicher:
"Ce îi neagă, măi frăție,
Funcția de consilier
Sau pe-aceea de soție"?!?

Constantin IURAȘCU

BOMBA DE CAUCIUC

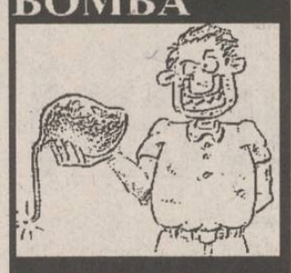

În bomba noastră de azi nu ne ocupăm de campania prezidențială și promoldovinească, de numire și votare a unui președinte de-al nostru la cîrma țării. Argumentele pentru care trebuie să ne orientăm către un moldovean de bun simț pentru a ne reprezenta interesele rămîn cele stabilite în bombele precedente, totuși mai avem nevoie de un mic răgaz pentru reluarea gingașei teme. De ce avem nevoie de un răgaz? Pentru că încă sîntem buimaci de pe urma uluitoarei declarații a ***domnului Solcanu*** de la conferința de vinerea trecută, cînd dumnealui, întrebat fiind dacă ar accepta să candideze, ca moldovean, la funcția de președinte, a declarat că treaba asta i se pare a fi o propunere absurdă. Adică este absurd să ne gîndim că un președinte moldovean i-ar iubi mai mult pe frații săi decît un om venit din alte regiuni istorice ale țării?

Dincolo de calitățile de politician ale unui om, contează foarte mult și sensibilitățile subiectiv-afective pe care respectivul om-politician le promovează. În primul rînd, un politician s-a născut într-o localitate, a crescut printre niște oameni, care împărtășesc un sistem de valori morale ce ține (încă) de tradițiile culturale din provinciile istorice ale țării. Indiferent ce ar spune tot felul de patrioți de buzunar, oricine recunoaște că, în momentul de față, se mențin unele diferențe între moldoveni, munteni și ardeleni. Acestea se păstrează, pur și simplu, și nimeni nu le poate desființa. Ca să fim cinstiți pînă la capăt, trebuie să emitem următoarea teorie de cauciuc: un politician, oricît de bun ar fi, mai întîi se gîndește la plaiul natal și apoi la interesele generale ale comunității pe care o reprezintă. Asta e situația și nu o poate schimba nimeni, pentru că e vorba de un mecanism subtil, ce nu ține de voința omului, ci de sufletul său. Lăsăm, trotuși, să se răcească buimăceala noastră vizavi de reacția nefirească a domnului Solcanu față de nobila ideea de a propulsa ***un moldovean pentru moldoveni***, pentru că acuma, dacă s-ar comenta cîte ceva, ar apărea unele accente oarecum veninoase, ceea ce nu e cazul.

Ziarul ***"Evenimentul zilei"*** a deschis o anchetă maraton, sub titlul ***"Bani pentru Partid"***. Despre ce este vorba, pă scurt? Despre anumite acțiuni de importuri, fără plata taxelor vamale, efectuate de cetățeni care virează în contul Paridului sume de ordinul miliardelor de lei într-un an per cetățean. E vorba, am întăles noi din lectura ziarului bucureștean, de sute de miliarde de lei în fiecare an, care se distribuie în următoarea formulă aproximativă: 22% SRI, 27% Partid și 61% în conturile personale ale barosanilor de partid. Allo? E adevărat ce scrie ziarul domnului Ion Cristoiu? Noi credem căci este adevărat, pentru că ***"Evenimentul zilei"*** nu ar risca să publice niște afirmații atît de grave, dacă nu ar avea acoperire în declarații și acte, altfel ar fi în pericol de a fi dați la cremenal și condamnați la daune materiale de sute de milioane de leuți. Dacă ne luăm după proverbul că nu iese fum fără foc, e clar că acțiunea ***"Bani pentru Partid"*** e o o mare golăneală financiară, în dispreț față de nenorocitul de popor român, care este nevoit să asiste la acțiunea de îmbogățire a membrilor de Partid pe baza unor evaziuni fiscalicești. Revenim cu discuția exact mîine.

LIZUCA și PATROCLE
protagoniștii afacerii
"Bani pentru Păturice"

S.C. Alimentara S.A. Iași

vinde din stoc:
- **cărbuni - brichete**
- **box paleți**

Relații suplimentare la sediul firmei din str. Anastasie Panu 1A, bl. A sau la tel. **116650**, int. **129**.

SC "FORTUS" S.A., cu sediul în Iași, bd. Poitiers nr. 10, angajează pe bază de concurs, ***ELECTRICIENI***, specializați în domeniile:

- ⋆ exploatare stații și posturi de transformare;
- ⋆ revizii și reparații echipamente de joasă și medie tensiune;
- ⋆ P.R.A.M.
- ⋆ automatiști

Pentru înscriere, doritorii vor prezenta:
- ⋆ cerere de înscriere;
- ⋆ copie carnet de muncă;
- ⋆ copie act calificare;
- ⋆ copie buletin.

FORTUS

Relații suplimentare și înscrieri la sediul societății, telefon **123500**, interior **251** și **261**, pînă la data de **31.05.1995**.

HOROSCOP

BERBEC (21 mart. - 20 apr.):
Nu refuzați dialogul, chiar dacă propunerea nu vi se pare interesantă. Aveți răbdare pînă la capăt, surprizele vor apare mai tîrziu.

TAUR (21 apr. - 20 mai):
Tenacitatea nu va fi suficientă, lucrurile sînt prea complicate ca să se aranjeze curînd. Trebuie să vă propuneți un termen mai îndepărtat.

GEMENI (21 mai - 21 iun.):
Impulsivitatea nu folosește la nimic, dimpotrivă, chiar dacă vă reveniți repede. Combativitatea e însă necesară în susținerea cauzei.

RAC (22 iun. - 22 iul.)
Întîmpinați mari dificultăți în stabilirea unor contacte profesionale. Nu trebuie să faceți o dramă din asta, deși timpul irosit vă costă.

LEU (23 iul. - 22 aug.):
Nu puneți problema în termeni de rentabilitate, vor avea altii grijă s-o facă. Dvs. discutați-o pur tehnic și vor apare și beneficiile.

FECIOARĂ (23 aug. - 22 sept.)
Rezervele de optimism și răbdare sînt pe sfîrșite, totuși nu disperați. Important e să nu abandonați, ca să aveți de unde pleca.

BALANȚĂ (23 sept. - 22 oct.):
Vă încurcați făcînd atîtea piruete diplomatice, fiți ceva mai direct(ă). Asta nu înseamnă să lăsați la o parte absolut toate precauțiile.

SCORPION (23 oct. - 21 nov.)
Nu vă înconjurați de atîtea secrete, mai lăsați și un colț de lumină. Nu vă va putea reproșa nimeni că ați lucrat în ascuns.

SĂGETĂTOR (22 nov. - 21 dec.)
Incidentele sînt mult mai neînsemnate decît credeți, sînt aproape firești. Lăsați-le la o parte și vedeți-vă în liniște de treabă.

CAPRICORN (22 dec. - 19 ian.)
Simțiți că ceva scîrtîie în toată afacerea, dar nu știți exact ce. Starea de nesiguranță vă neliniștește și vă poate face să greșiți.

VĂRSĂTOR (20 ian. - 18 febr.)
În jurul dvs. se petrec lucruri ciudate, nu reușiți să le dați de capăt. Altfel, ziua nu e zgîrcită cu dorințele și bucuriile dvs.

PEȘTI (19 febr. - 20 mart.)
Energiile dvs. sînt dispersate, nu găsiți elementul comun care să le coordoneze. Așteptați momentul de inspirație, pînă atunci recurgeți la rutină.

LEGENDA:
- **- vă paște ghionul**
- **- prudența e mama înțelepciunii**
- **- n-aveți nimic de pierdut**
- **- șansa vă surîde**

APELAȚI CU ÎNCREDERE LA SERVICIILE TAXIURILOR DE STAT

TAXICOM

Taxiurile noastre pot fi recunoscute cu ușurință datorită casetelor "MONITORUL" sau "Capital" pe care NUMAI NOI le avem.

OFERIM RAPIDITATE, CONFORT ȘI CELE MAI MICI PREȚURI PE KILOMETRU

S.C. TAXICOM S.A. IAȘI

va practica următoarele tarife unice pentru efectuarea serviciilor sale după cum urmează:
- Taximetre: pornirea - 50 lei, tarif - 750 lei/km și staționare - 5000 lei pe oră.
- Furgonete Dacia: pornirea - 100 lei, tarif - 900 lei/km și staționare - 8000 lei/oră.
- Furgonete ARO+TV: pornirea - 100 lei/km și staționare - 8000 lei/oră.
- Camioane: pornirea - 100 lei, tarif - 1100 lei/km și staționare 8000 lei/oră.

Menționăm că unitatea noastră practică aceleași tarife pe timp de zi, pe timp de noapte și duminici și sărbători legale.

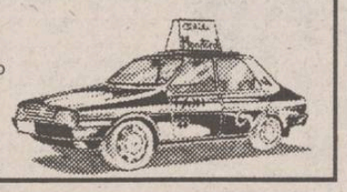

Tel. 953 sau 146593

CARNETUL ZILEI

✞ **Cv. Mihail Mărturisitorul, ep. Sinadei**

10° - 20° VREMEA

■ Vremea va fi instabilă și răcoroasă pentru această perioadă. Cerul va fi mai mult noros, iar pe spații relativ extinse sînt posibile precipitatii sub formă de ploaie ce pot avea și caracter de averse, izolat însoțite de fenomene electrice. Vîntul va sufla slab la moderat din sector V - N-V. Temperatura aerului va înregistra valori minime cuprinse între 10° și 13° C, iar maxime - între 17° și 20° C. **(Mihaela GÎRȚU - Centrul de Prevedere a Vremii - Bacău)**

FARMACII DE GARDĂ

Farmacia nr. 2, Piața Unirii (tel. 116029).

SPITALE DE GARDĂ

Spitalul "Spiridon" (tel. 142730): Clinica I Medicală, Clinica a III-a Chirurgie; **Maternitatea "Cuza Vodă"** (tel. 143320).

TVR BUCUREȘTI

TVR1 7,00 TVM.Telematinal ■ 8,30 La prima oră ■ **9,15 Film serial (r): Santa Barbara (SUA)** ■ **10,00 Actualități** ■ 10,05 Limbi străine: franceză; engleză ■ **11,05 Cinematograful de artă (r): O absență îndelungată** (Franta, 1961). Înregistrare CFI ■ **12,45 Desene animate: Mimi Cracra** ■ 13,10 1001 audiții. ■ **14,00 Actualități** ■ 14,10 TVR Iași. Est Meridian ■ 15,05 TVR Cluj Napoca. ■ **16,00 Actualități** ■ 16,10 Fii tu însuți! ■ 17,00 Convietuiri. ■ 18,00 Totul despre muzică. ■ **18,30 Desene animate: Cartea junglei** ■ 19,00 Festivalul - concurs international de interpretare a cîntecului popular românesc "Maria Tănase" (editia a XIII-a) ■ **19,30 Film serial pentru tineret: Fata și băieții** (Franța) ■ **20,00 Actualitati.** ■ **20,45 Film artistic. Spovedania.** ■ 22,30 Reflector. ■ 23,00 Muzicorama. ■ **23,25 Actualități** ■ 23,45 GONG! ■ 0,15 Meridianele dansului.

TVR2 7,00 La prima oră ■ 9,15 Ora de muzică ■ 10,00 Orașele renașterii. ■ 11,00 Telejurnal Worldnet ■ **11,30 Desene animate: Mizerabilii** ■ **11,55 Teatru TV (r): Menajeria de sticlă** de Tennessee Williams. ■ **14,00 Actualități** ■ 14,10 Planetarii. ■ 15,00 Limbi străine: franceză (r); engleză (r) ■ **16,00 Desene animate** ■ **16,30 Film serial: Și bogatii plîng** (Mexic) ■ 17,00 23 de milioane (I). ■ **17,40 Film serial: Aur și noroi** (Spania, 1992). Ep.70 ■ 18,30 23 de milioane (II) ■ 20,00 Cu cărtile pe față. ■ 21,00 TVM. Mesager ■ 21,30 Între DA și NU. ■ 22,00 CREDO. ■ **23,15 Teatru TV. Noaptea marilor sperante** de Tudor Popescu.

TVR IAȘI

Pr. I, orele 14,10 - 15,05 Est Meridian Magazin: Note, știri și reportaje din Moldova; Accente; Povestea unui om: "Dr. Liviu Dorneanu - Definitia unei împliniri"; rubrică de Oana Lazăr; Săptămîna muzicală; Trimbulinzii: "Universul copilăriei" - rubrică de Maria Florea; Videoclipul emisiunii. Redactori, Cristina Puiu, Andreea Gheorghită..

TV EUROPA NOVA

10,00 Deschiderea programului de dimineață ■ 10,05 Mati Nova - emisiune - magazin ■ 11,00 Lumea la microscop: Vivafrica; Otto Lilienthal; Champagne (I) ■ 12,00 Infonova ■ 12,10 Film: "Londra chemă «Polul Nord»" (r) ■ 13,45 "Un James Bond al României?" Interviu cu Pavel Corut. Redactor: Dănut Dutu ■ 14,15 Închiderea programului de dimineață ■ 17,00 Deschiderea programului ■ 17,05 Conexiuni economice - "Investitii sigure". Redactor: Nucu Florea ■ 17,30 Intermeridian - Nomazii vîntului. Polinezia. Redactor: Oana Serban ■ 18,30 Clubul lui Gogoșneață ■ 18,35 Desene animate ■ 19,00 Infonova ■ 19,35 Reporter Europa Nova ■ 20,00 Videoclip '95 ■ 20,30 Ars longa - Capodoperele artei universale (III): Ingres - "Baia turcească". Realizator: Anca Untu-Dumitrescu ■ 21,00 Film: "Te iubesc, tată" (prod. SUA; regia: Michael Dinner; cu: Peter Strauss, Rachel Ticotin ■ 22,30 Infonova ■ 23,45 Aici Europa Nova (talk-show). "Meseria de șomer". Realizatori: Vasile Braic, Ninel Berneagă ■ 24,00 Închiderea programului.

TV SATELIT

RTL

6,35 Seriale și desene animate ■ 9,05 Kojak (s) ■ 10,00 O familie foarte dragută (s) ■ 10,30 Cheers (s) ■ 11,00 Frumos și bogat (s) ■ 11,30 Vremea dorinței (s) ■ 12,00 Pretul e fierbinte (cs) ■ 12,30 Duelul familiilor (cs) ■ 13,00 Magazinul amiezii ■ 13,30 Springfield Story (s) ■ 14,15 Santa Barbara (s. SUA '91) ■ 15,05 Pasiunea ei e crima (s.p.) ■ 16,00 Ilona Christen talkshow ■ 17,00 Hans Meiser talkshow ■ 18,00 Jeopardy! (cs) ■ 18,30 Între noi (s) ■ 19,00 Frumos și bogat (s/r) ■ 19,30 Exclusiv: bîrfe de bulevard ■ 19,45 Știri, meteo, sport ■ 20,10 Exploziv - magazin ■ 20,40 Vremuri bune și rele ■ 21,15 Detectivul Balko (s.p.) ■ 22,15 Rockford (s.p.).

PRO 7

5,55 A. Kiesbauer (show/r) ■ 6,45 Alf (s/r) ■ 7,10 Garfield și prietenii săi (d.a.) ■ 8,30 Casa noastră (s) ■ 9,30 Mannix (s.p.) ■ 10,30 Roseanne (s/r) ■ 11,00 Evadare în Atena (f/r) ■ 13,05 Cei doi Hart (s) ■ 14,00 Îngerii lui Charlie (s) ■ 15,00 A. Kiesbauer (talkshow) ■ 16,00 Străzile din San Francisco (s) ■ 17,00 L.A. Law (s.p.) ■ 18,00 Desene animate ■ 18,25 Pantera roz (d.a.) ■ 19,25 Familia Simpson (s.d.a.) ■ 19,55 Roseanne (s) ■ 20,25 Alf (s) ■ 21,15 O pată ascunsă (f.a. SUA 1993) cu J. Woodward ■ 23,20 Reporterii (magazin informativ) ■ 0,15 China O'Brien II (f.a. SUA/Hong Kong '89) ■ 1,50 Reluări.

MTV

7,00 Matinal, cu Maria ■ 8,30 Dans în aer liber, cu Eric ■ 9,00 3 din 1 ■ 10,00 Ingo, cu mix-ul dimineții ■ 12,30 Pulsul - emisiune de modă ■ 13,00 Muzică soul, cu L. I'Anson ■ 14,00 Mari hituri ■ 15,00 Mix-ul după-amiezii ■ 16,00 3 din 1 (r) ■ 17,00 Magazin cinematografic ■ 18,30 Dial MTV, cu Enrico ■ 19,00 Most Wanted - retrospectivă ■ 19,30 Muzică non-stop ■ 20,30 Sport la MTV, cu D. Cortese ■ 21,00 Mari hituri ■ 22,00 Most Wanted cu Ray Cokes - serie nouă ■ 23,30 Beavis & Butt-head (d.a.) ■ 0,15 Magazin cinematografic (r) ■ 0,30 Lumea reală 1 ■ 1,00 Sfîrșitul? cu Davina & Hugo și Beavis & Butt-head ■ 2,30 Dans în aer liber.

EUROSPORT

9,30 Magazinul golfului european - Peugeot Open de Espana (r) ■ 10,30 Gimnastică. Turneul International de la Paris-Bercy (selecțiuni) ■ 12,00 Sărituri în apă. Cupa Europeană - Strasbourg - Schiltigheim, Franta (r) ■ 13,00 Fotbal. Eurogol (r) ■ 14,30 Lumea vitezei. Magazinul sporturilor cu motor ■ 16,30 Tenis. Finala Turneului ATP de la Coral Springs, SUA ■ 18,30 Magazin olimpic ■ 19,00 Fotbal. Eurogol ■ 20,30 Știri sportive (I) ■ 21,00 Magazinul sporturilor cu motor ■ 23,00 Box international ■ 0,00 Snooker. Liga europeană 1995 - meciul al treisprezecelea: Stefen Hendry - Ken Doherty ■ 2,00 Știri sportive (II) ■ 2,30 Închiderea programului.

TEATRUL NAȚIONAL

■ Teatrul National "Vasile Alecsandri" prezintă astăzi, la orele 19,00, spectacolul cu piesa "Cui i-e frică de Virginia Woolf?", de Eduard Albee.

În sala Studio, de la orele 18,00, va fi prezentată piesa "Iarba amăgirilor", de Jean Variot.

CENTRUL CULTURAL FRANCEZ

■ Astăzi, de la orele 17,00, în sala 1 a Centrului Cultural Francez din Iasi, Jacques-Guy Petit (profesor de Istorie contemporană la Universitatea din Angers, director al Centrului de Istorie a Organizărilor și Politicii Sociale) va sustine conferința cu tema: "Revolutie și contrarevolutie în Franța: istorie, amintire și comemorare (1789-1993)".

CINEMATOGRAFE

■ **Cinematograful "Victoria"** (telefon: 112502) - 19-25.V.1995 - orele: 9; 11; 13; 15 ***"Vînătoare de oameni".*** Productie SUA, 1993. Thriller politist cu Jean Claude Van Damme; 19-25.V.1995, orele 17;19 ***"Colonelul Chabert".*** Productie Franta, 1993. Ecranizare după Balzac. Cu: Gerard Depardieu, Fanny Ardant, Fabrice Luchini, Claude Rich. Premieră.

■ **Cinematograful "Republica"**(telefon: 114327) - 19-25.V.1995 " orele: 9; 11; 13; 15 ***"O răpire cu bucluc".*** Productie SUA, 1994. Comedie după un scenariu de John Hughes. 19-25.V.1995 orele:17; 19 ***"Cel mai iubit dintre pămînteni".*** Productie România, 1993. După romanul omonim de Marin Preda. Regia: Șerban Marinescu. În rolul principal: Ștefan Iordache. (Reluare prilejuită de comemorarea a 15 ani de la moartea lui Marin Preda).

■ **Cinematograful "Copou"** (telefon: 145738) - 19-25.V.1995 - orele: 9; 11; 13; 15; 17 ***"Evadare din Absolom.*** Productie SUA, 1994, Thriller SF cu Ray Liotta. 19-25.V.1995, ora 19 "Ecran - club (Ciclul "Mari regizori") ***"Senatorul melcilor".*** Productie România, 1994. Satiră de Mircea Danieliuc. Film selectionat în competitia oficială a Festivalului international de la Cannes, 1995.

■ **Cinematograful "Dacia"** (telefon: 164740) - 19-25.V.1995 - orele: 9; 11; 13; 15; 17; 19 ***"Specialistul".*** Productie SUA, 1994. Thriller cu Sylvester Slallone. (De marți pînă joi), 23-25.V.1995, orele 9; 11; 13; 15; 17; 19 ***"Academia de poliție. Misiune la Moscova".*** Productie SUA, 1994. Comedie politistă. Regia Alan Metter.

■ **Videoteca** - Sala mică a cinematografului "Republica". Orele 10; 12; 14; 16; 18; 20.

Cursul de schimb al principalelor valute valabil pentru data de 23.05.1995

Casele de schimb valutar	Dolar SUA		Marca germană	
	C	V	C	V
Banca Agricolă (tel. 112627)	1975	2025	1400	1450
Banca Română pentru Dezvoltare (tel. 211340)	1955	2021	1353	1399
Banca Dacia Felix (tel. 145125)	1980	2140	1370	1490
Credit Bank (tel. 117591)	2010	2050	1380	1400
Banca Română de Comert Exterior (tel. 145555)	1960	2010	1343,02	1377,27
Casa de schimb "Edmond" (tel. 115309)	2000	2100	1430	1500
Casa de schimb "Italian" (tel. 213123)	2020	2100	1440	1500
Casa de schimb "Higeco" (tel. 112035)	2020	2099	1450	1519

☎ TELEFOANE UTILE

- ☎ SALVARE: 961
- ☎ POMPIERI: 981
- ☎ POLIȚIE: Inspectoratul Județean Centrala 140720; Dispecerat 146666; Municipiu Centrala 140020 Dispecerat 146840/955 Ofiter de serviciu 146850; Serviciul Circulație - 140070.
- ☎ SERVICII MEDICALE MOBILE (asistență medicală de urgență la domiciliu): 113130/569, zilnic între orele 7,00-23,00
- ☎ AGENȚIA C.F.R.: 147673
- ☎ INFORMAȚII GARĂ: 146333
- ☎ AUTOGARĂ: 146587
- ☎ TAXICOM, dispecerat: 953, 146593
- ☎ AGENȚIA TAROM: 115239
- ☎ INFORMAȚII AEROPORT: 178126
- ☎ STAȚII PECO: Baș Ceauș - 176865; Aurel Vlaicu - 175872; Bucium - 132891; Crișan - 112182; Păcurari - 164142; Sărărie - 147480.
- ☎ A.C.R. - informații utile: 112345, 130177.
- ☎ DISPECERATE: R.A. Gaz-Metan - 141737; R.A. Apă-Canal - 142451; Renel - 147070, deranjamente - 147070; Termoficare - 141956; R.A. Locuința - 112434; Telefoane - Deranjamente - 921; Protecția mediului - 147010.
- ☎ GARDA FINANCIARĂ: 114065, 112427.
- ☎ ADMINISTRAȚIA FINANCIARĂ: 143030
- ☎ NOTARIAT: 147574
- ☎ TRIBUNAL: 146300
- ☎ PROCURATURĂ: 212566
- ☎ CAMERA DE COMERȚ: 117757
- ☎ CENTRUL MILITAR JUDEȚEAN: 146370
- ☎ STATUL MAJOR JUDEȚEAN DE APĂRARE CIVILĂ: 147594
- ☎ HOTELURI: Moldova - 142225; Traian - 143330; Unirea - 142110; Continental - 114320; Sport - 137817.
- ☎ POLICLINICA CU PLATĂ: triaj informații - 117244
- ☎ OFICIUL JUDEȚEAN PENTRU PROTECȚIA CONSUMATORILOR: 145392.
- ☎ LABORATOR ANALIZE "PRO FAMILIA": 230431

Monitorul cotidian de informații

Str. Smîrdan nr. 5 ■ Tel. 17.25.57 (centrala) ■ Fax 14.45.77 ■ Publicitate tel./fax 14.47.76

■ REDACTOR SEF
Dan Radu

■ REDACTOR SEF ADJUNCT
Ovidiu Simonca

■ SECRETAR GENERAL DE REDACTIE
Marius Cristian

SEFI DEPARTAMENTE:
■ Eveniment local: Toni Hriţac (int. 110)
■ Investigatii: Vali Știrbu (int. 110)
■ Eveniment national si international: Cristian Racu (int. 110)
■ Economic: Costel Stroescu (int. 117)
■ Cultură: Dorin Popa (int. 109)
■ Sport: Nicolae Grecu (int. 107)
■ Redactor de serviciu: Constantin Iurascu (int. 124)
■ Fotoreporter: Constantin Plop
■ Grafică: Lucian Amarii, Daniel Melinte
■ Publicitate: Cristina Labonțu (int. 122, fax 144776)
■ Difuzare: Mihai Tudose (int. 120)
■ Contabilitate: Antoneta Filip (int. 112)

ABONAMENTELE se pot face la orice Oficiu Poștal din țară. MONITORUL figurează în catalogul Presei interne la poziția 838.

NORD-EST PRESS
- agenție de presă -
Str. Smîrdan nr. 5 ■ Tel. 17.25.57 (centrala) ■ Tel/Fax 27.04.13
■ EDITOR: Mona Dîrțu

EDITOR
NORD-EST
Str. Smîrdan nr. 5 ■ Tel. 17.25.57 ■ Fax 14.45.77

Director general: ALEXANDRU LĂZESCU
Director editor: FLORIN ZAMFIRESCU
Director de marketing: CEZAR CALUSCHI
Director executiv: GABRIEL RUSU

TIPAR OFFSET: MULTIPRINT, Iași str. Sf. Lazăr nr. 49

PANORAMIC

Din cauza uzurii avansate a infrastructurii

Sala Polivalentă din Iași poate fi închisă

După cum a afirmat dl. Dan Pavelescu, directorul Direcției Județene pentru Tineret și Sport, într-un interviu acordat postului de radio Nord Est, datorită uzurii avansate a infrastructurii, Sala Polivalentă din Iași ar putea fi închisă începînd cu ziua de 15 iulie 1995, ea prezentînd un real pericol pentru spectatori și sportivi. Fondurile necesare reparației sălii se ridică la suma de 15 milioane lei, iar pentru repararea celorlalte baze sportive ieșene sînt necesare 220 milioane lei. În același interviu, dl. Pavelescu își manifestă speranța unui sprijin financiar din partea ministerului de resort. **(S.S.)**

Fotbal: Spania - 34

Sabou înscrie golul victoriei

Real Madrid - Real Valladolid 1-0 (1-0); Celta - Deportivo La Coruna 0-2 (0-1); Real Betis - Barcelona 1-1 (1-1); Compostela - Sevilla 0-4 (0-1); Athletic Bilbao - Tenerife 3-2 (1-2); Logrones - Real Oviedo 0-2 (0-0); Sporting Gijon - Valencia 1-0 (0-0) - a înscris Sabou ('23); Albacete - Real Sociedad 0-1 (0-0); Racing Santander - Atletico.Madrid 0-0; Espanol - Real Zaragoza 2-0 (1-0).

În clasament conduce Real Madrid cu 51 de puncte, urmată de Deportivo La Coruna - 45 puncte și Real Betis - 41 puncte.

Atletism

Chinezoaicele au pierdut supremația la prăjină

Într-un concurs atletic feminin, desfășurat la Ljubljana (Slovenia), sportiva cehă Daniela Bortova a stabilit un nou record mondial la săritura cu prăjina - 4,10 m. Vechiul record, stabilit săptămîna trecută, fusese realizat, în localitatea chineză Taiyuan, de către atletele Sun Caiyun și Zhong Guiqing - 4,08 m.

În proba masculină de 200 m din cadrul concursului de la New York, campionul olimpic, americanul Carl Lewis a realizat cel mai bun timp al anului, - 20,28 s. În proba similară feminină, americanca Gwen Torrence a realizat de asemenea, cel mai bun timp al anului fiind cronometrată în 22,04 s.Alte rezultate:

Masculin: ***100 m:*** 1. Bruny Surin (Canada) - 9,92 sec.; ***400 m:*** 1. Derek Mills (SUA) - 44,86 sec.; ***800 m:*** 1. Wilson Kipketer (Kenya) - 1:47,51 min.; ***3.000 m.:*** 1. Shaun Creighton (Australia) - 7:46,02 min.; ***110 m garduri:*** 1. Roger Kingdom (SUA) - 13,18 sec; ***Săritura cu prăjina:*** 1. Igor Potapovici (Kazachstan) - 5,78 m; ***Săritura în lungime:*** 1. Kareem Streete-Thompson (SUA) - 8,56 m.; ***Aruncarea discului:*** 1. Nick Sweeney (Irlanda) - 59,88 m.

Ciclism

Beat Zberg a cîștigat Turul provinciei Asturia

Rutierul elvețian, Beat Zberg a cîștigat, la sprint, cea de-a șasea și ultima etapă a Turului ciclist al provinciei Asturia, disputată între localitățile Cangas de Narces - Oviedo (158 km). Beat Zberg a fost cronometrat cu timpul de 3 ore 40 minute și 42 de secunde. Pe locurile următoare s-a plasat germanul Thomas Fleischer (Collstrop) și Melchor Mauri (Spania - Once). Totodată, lider al cursei, Beat Zberg a realizat timpul general de 21 ore 48 minute și 2 secunde, urmat de spaniolii Inigo Cuesta și Miguel Indurain la 1 minut, 10 secunde și respectiv, 1 minut și 11 secunde.

Auto

Iar se retrage Mansell?

Echipa McLaren și driver-ul său, Nigel Mansell, au refuzat să-și confirme participarea la Marele Premiu de la Monaco din această duminică. Mansell nu a vrut să facă nici o precizare în legătură cu Grand Prix-ul de la Monaco, alimentînd astfel speculațiile referitoare la retragerea sa din cursele de Formula 1. Pilotul britanic a abandonat cursa în MP al Spaniei, declarînd că bolidul a fost foarte dificil de condus. De atunci nu a mai efectuat nici un antrenament, în condițiile în care McLaren i-a construit o mașină cu un spațiu de pilotaj pe măsura sa.

Fotbal - Divizia A

Culese de la Moreni

■ *Ospitalitatea la Flacăra*

"Ospitalierele" gazde morenare ne-au primit cu înjurături chiar de la sosire. Nu mai vorbesc de cele ce au pățit jucătorii pe teren. Kerezsy a fost lovit cu cotul în burtă de Ionită, în min. 75, același jucător al gazdelor încercînd să-i fractureze piciorul lui Nemțanu, la o intrare prin alunecare. Noroc că Leo a făcut o săritură ca peste garduri. Cel mai vînat ieșean a fost, însă, Dănuț Munteanu, care, contemplîndu-și la sfîrșitul meciului "rănile de război" mărturisea că niciodată nu a fost controlat așa de tare.

■ *Ploaia, inamicul lui Câmpeanu*

Jocul băieților noștri a fost foarte bun. Păcat, însă, că nu

Leo Nemțeanu, același om bun la toate

s-a încercat mai des poarta lui Tudor. Morenarii au avut doar două șuturi mai sănătoase, la ambele, Câmpeanu fiind silit să respingă datorită faptului că mingea era udă, rezultatele apărînd imediat.

■ *Arbitrii și-au făcut, în felul lor, datoria*

Centralul Ion Danciu a fluierat corect timp de 75 de minute, în ultimul sfert de oră, însă, nepermițîndu-și să "rîste" o egalare, s-a adaptat situației și nu prea i-a mai lăsat pe oaspeți să se apropie de poarta gazdelor. Tușierii, în schimb, au fost "constanți" de-a lungul partidei, orădeanul F. Marco "remarcîndu-se" în special în două rînduri prin stoparea unor curse ale lui Dobrea ce se anunțau foarte periculoase. Motivul? Bineînțeles, ofsaid... Pînă și ploieștenii de la Petrolul, suporteri ai echipei Flacăra, au zîmbit la aceste faze.

■ *Eros Ramazzoti la Iași?*

Talentatul fundaș central ieșean Ciprian Paraschiv s-a tuns cu o zi înainte de plecarea la Moreni. Stilul sugerat de frizer și adoptat de Paraschiv este cel al cunoscutului cîntăreț italian Eros Ramazzoti. Colegii de echipă s-au adaptat imediat la situație și au renunțat la apelativul "Cip", rebotezîndu-l "Eros!"

■ *Reflecții rutiere*

Expediția morenară a fost din punct de vedere rutier reușită. Aceasta, în ciuda faptului că mulți dintre șoferii întîlniți pe drum par că nu prea urmăresc emisiunea tv a domnului Vochină și fac o sumedenie de manevre riscante. În clasamentul ad-hoc al celor mai neatenți, de departe i-am putea situa pe buzoieni. Unul dintre aceștia, vrînd să-și spele mașina în rîul Buzău, a intrat cu duba Volkswagen pînă în mijlocul apei, de unde nu se mai putea ieși... **(Ovidiu MINEA)**

Accent ascutit

Greierele și furnica

Există echipe de fotbal care, de ani de zile, se chinuie să promoveze, dar, fie sînt urmărite de ghinion, fie de alții, nu reușesc și pace! (parcă cunoaștem și noi una, nu?). Cred, însă, că în România sălășluiește singura echipă din lume care se dă în fiecare an de ceasul morții să retrogradeze și nu este lăsată! Sportul Studențesc București e condamnată să rămînă "divizionară națională" pe viață. Cu orice risc: comentarii acide în presă, zîmbete ironice pe culoare, huiduieli pe toate stadioanele - toate acestea trebuie să fie suportate cu stoicism de "greierașii" alb-negri (la propriu și la figurat!). Pentru aceasta, nici un efort nu e prea mare: comisvoiajori prin lumea a treia, bani negri cu lopata, "bidinele" pentru arbitri etc. Fiindcă altfel se supără dl. Mircea Sandu, recordmanul ofsaid-urilor în istoria echipei naționale; se supără dl. Cassai Bela, un fost viitor Radu Nunweiller în concepția lui Angelo Niculescu. Și dacă se mai supără și nea Cristi Bivolaru (regele neîncoronat al deconturilor la F.R.F.) și pleacă ambasador în Republica Ghana, unde ajungem?

Cu toate acestea, Sportul Studențesc ar fi fost de mult la locușorul ei, dacă n-ar mai exista un alt soi de echipe, tot cu specific autohton. Este vorba de echipa-furnicuță, care strînge cu sîrg puncte tot turul, încît arzi de nerăbdare să treacă mai repede anul ca să vezi pe Manchester sau Barcelona la Piatra Neamț. Toate bune și frumoase, dar cum dă colțul ierbii, furnicutele noastre încep să scoată la iveală punctele bine dosite prin mușuroaie și, vorba aceea, care dă mai mult? Nu neapărat bani, ci și alte puncte la ananghie, dezlegări de jucători, ba chiar și un zîmbet federal nu se uită așa ușor! Parcă mai ieri, condeiele luau flăcări după un scandalos 1-1, înregistrat tot la Piatra Neamț, între Ceahlăul și Steaua. S-a întîmplat ceva? N-avea cum, pentru că asemenea "bănci de puncte" sînt neprețuite și nu prea multe: una pe la Neamț, una la Sibiu, alta la Constanța, ca să nu mai vorbim de Bistrița și... cam atît! Nenorocirea cea mare e faptul că pentru asemenea golănii, împătimitul de fotbal își scoate ultimul ban din buzunar și plătește ca să vadă cum Axinia îi pasează lui Șumudică și invers. Bani furați de către mafioții care mișună prin furnicarele fotbalului. Pînă cînd, domnilor? **(Nicolae GRECU)**

P.S. Ghici ghicitoarea mea: Steaua Mizil - A.S. Rocar București 1-2. Care o fi furnicuța?

Fotbal - juniori II

Cădere de cortină

În cadrul ultimei etape a Campionatului Național al juniorilor II, echipa Lynx Iași, antrenată de Viorel Agachi, a învins duminică pe stadionul Constructorul pe C.F.R. Fortus Iași (antrenor C. Mantale) cu scorul de 4-0 (1-0). Autorii golurilor au fost ***Popa*** (un nou jucător promovat de la grupa inferioară de vîrstă a antrenorului Marian Moldovan), ***Cărîmb și Rudac (2)***. Lynx a terminat campionatul cu 24 de victorii și două egaluri, dar a pierdut primul loc în clasamentul seriei, datorită celor două neprezentări, de fapt, întîrzieri datorate defecțiunilor autobuzului. Participarea la grupa semifinală depinde de jocul rezultatelor din celelalte serii, urmînd ca F.R.F. să decidă dacă echipele cu cele mai bune punctaje de pe pozițiile seeunde vor participa în această fază.

Echipa de juniori III (antrenor M. Moldovan), care a jucat cu echivalenta sa tot de la C.F.R. Fortus, a învins cu 13-0. **(G. ANGHEL)**

Atletism

Un nou record al lui Cristi Lazăr

Am fost contactați telefonic la redacție de către d-na profesoară Rodica Dudău, antrenoare de atletism la Liceul cu Program Sportiv, care ne-a anunțat că în zilele de 20 și 21 mai, la București, s-a desfășurat Concursul național la probe neclasice. Cu această ocazie, juniorul II Cristi Lazăr și-a îmbunătățit propriul record, stabilit cu o săptămînă în urmă, în proba de 300 mg: 38,59 s (vechiul record - 38,61 s). Nemulțumirea antrenoarei care se ocupă de pregătirea lui Cristi, este aceea că nu a găsit încă sponsor(i) pentru a-l premia cum se cuvine. Federația de specialitate, care promisese premierea recordurilor, a dat-o cotită, pe turnantă, trimițînd antrenorii la cluburile lor pentru sumele respective. Parcă am mai auzit și pe la alte federații poveștile astea.

Tot la București s-a disputat și finala pe țară la triatlon, unde echipa de băieți a L.P.S. (antrenori R. Dudău, D. Ursache și M. Gherasim) a ieșit campioană națională pentru al treilea an consecutiv! **(G. ANGHEL)**

Il Calcio

Revanșa spectacolului

Fără îndoială că în acest sezon competițional, un permanent cap de afiș l-a reprezentat duelul pe cele trei planuri (campionat, Cupa Italiei, Cupa UEFA) dintre două din cele mai puternice formații ale momentului din fotbalul european: Juventus și Parma. Prima sentință a fost dată miercurea trecută cînd parmegianii și-au adjudecat Cupa UEFA la capătul a două partide în care au jucat pragmatic, la rezultat. Fotbalul spectacol al tripletei ***R. Baggio - Vialli - Ravanelli*** a fost pus la respect de tacticizarea excesivă a jocului echipei lui Nevio Scala, care și-a atins scopul. În perspectiva meciului de duminică din campionat, era de așteptat ca Marcello Lippi, antrenorul torinezilor, care avea nevoie de un egal pentru a-și asigura cu două etape înainte de final titlul, să uite de frumusețea fotbalului și să joace în consecință. Nu a fost așa, tripleta mai sus amintită reușind cîteva faze de vis și dovedind că frumosul poate face casă bună cu utilul. Într-o epocă în care în fotbal aproape toți se gîndesc numai la cîștig, existența acestei "oaze" torineze ne face să sperăm că fotbalul nu se va urîți în viitor. Un factor important al acestei victorii l-a constituit faptul că Juventus a lăsat banii la o parte și a revenit să joace pe "Delle Alpi" după cele două remize din Cupa UEFA obținute acasă la Milano, unde clubul și-a umplut, totuși buzunarele. Mai mult, pagubele înregistrate pe stadion după "manifestările" tifosilor sînt estimate la aproape un miliard de lire. Dar, ce mai contează banii cînd visul a fost îndeplinit? Cel mai euforic jucător a fost Ravanelli, care, la sfîrșitul meciului, după ce i-a udat cu șampanie pînă și pe reporterii Televiziunii italiene, a strigat cu lacrimi în ochi: "***Cu 4-0 am demonstrat că sîntem cei mai buni!***".

Din duelul Juve - Parma a mai rămas de desfășurat ultimul act: finala Cupei Italiei. După ce am văzut pînă acum, putem spera la un alt spectacol. Dar, pentru ca acesta să fie total, ar trebui ca Zola și Asprilla să spargă și ei "tiparele". Pentru că rivalii lor torinezi le-au demonstrat că se poate cîștiga și așa. Nouă nu ne rămîne decît să sperăm ca excepția numită Juventus să devină o regulă în fotbalul mondial. Pentru că publicul vrea și spectacol, nu numai rezultate!

Și vedetele sărbătoresc uneori. În imagine, Gianluca Vialli

Ciclism - Turul Italiei

Contracronometrul este specialitatea lui Rominger

A zecea etapă din "Il Giro" a fost un contracronometru pe distanța de 42 km. Punctul de plecare a fost orășelul Telese Terme, localitate de care ne amintim cu plăcere, după ce aici a fost stabilit cantonamentul echipei de fotbal a României în timpul turneului final al C.M. din 1990. Conducătorii delegației noastre cu acea ocazie au, probabil, amintiri și mai plăcute, în limuzinele pe care le conduc acum, după tranzactiile realizate cu ușile închise, la Telese Terme. Punctul sosirii a fost Maddaloni, la 5 km de Caserta, iar dificultatea traseului a fost dată mai mult de aglomerația de spectatori de pe traseu, decît de diferența redusă de nivel. Majoritatea favoriților au urcat pe biciclete de construcție specială, Coppi sau Lotus și au renunțat la obișnuitele cipilici pentru mai aerodinamicele coifuri din fibră de sticlă. Plecarea s-a dat din trei în trei minute, în ordinea inversă a clasamentului general și, spre surprinderea tuturor, s-a prezentat și rusul ***Bobrik*** (Gewiss-Balan), care duminică se accidentase din cauza unui spectator. Pentru o reflectare fidelă, ca de obicei la acest gen de etape, au fost instalate trei "cronometre" intermediare, la kilometrii 8, 18 și 29. Multă vreme, cel mai bun timp a fost al danezului ***Sörensen,*** dar el a fost detronat, în mod surprinzător, de australianul ***Patrick Jonker*** (ONCE), însă specialiștii abia luau startul. Pe rînd, cei mai buni timpi intermediari au fost bătuți de Fondriest, Casagrande, Berzin, Chiappucci și, în sfîrșit, liderul Tony Rominger. În lipsa unui Indurain sau Boardman, elvețianul era oricum marele favorit al probei. Rominger a și cîștigat etapa cu timpul de 51'45", fiind urmat de rusul Evgheni Berzin (Gewiss), cîștigător în 1994 al Turului Italiei și al clasicei Liège-Bastogne-Liège, la 1'24". La egalitate cu Berzin a terminat lituanianul Ugrumov (coechipier cu rusul), iar pe următoarele locuri s-au clasat Franco Casagrande (care a avut probleme cu schimbătorul pinioanelor), Maurizio Fondriest și Patrick Jonker. Imediat după sosire, Berzin, între cîteva sorbituri de Lipton Ice Tea și într-o italiană aproape perfectă, a declarat: "***Nu mă aștept să mă apropii azi de Rominger. Tony este o forță la contracronometru!***".

Piotr Ugrumov: "***Puteam ajunge cu un timp mai bun decît Berzin, dar am încetinit pe la km 15, datorită unor crampe stomacale***".

În clasamentul general, Rominger are trei minute avans față de Casagrande, la 3'08" este Ugrumov, la 3'16" Berzin, iar la 4'59" Chiappucci. **(G. ANGHEL)**

În imagine, lituanianul Piotr Ugrumov, care, fără problemele de sănătate, putea obține un timp mai bun

Tenis de masă

Cupa "Rarăul"

Ediția a IV-a a Cupei "Rarăul" la tenis de masă, rezervată jucătorilor între 11 și 17 ani, disputată la Cîmpulung Moldovenesc, a fost dominată de sportivii de la Clubul Copiilor și Elevilor Podu Iloaiei, care au cucerit locul I pe echipe și la băieți și la fete. La individual, Maria Strîmbescu și Mirabela Mazilu au ocupat locul I, ieșenii mai obținînd un loc II și trei locuri III într-o concurență accerbă cu sportivi de la alte zece cluburi din țară. Dl. Doru Andrieș, antrenorul sportivilor din Podu Iloaiei a subliniat sprijinul primit de la directorii Constantin Chirilă (AGROMEC Podu Iloaiei) și Florin Condrea (S.C. AL.I. CUZA). **(O.M.)**

SC SERVAGROMEC SA IAȘI

ÎN ATENȚIA PRODUCĂTORILOR AGRICOLI, cu personalitate juridică cu capital de stat, privat sau majoritar privat și societăți comerciale prestatoare de servicii pentru agricultură cu capital de stat și privat precum și producători agricoli individuali proprietari de teren agricol în extravilan.

S.C. SEMĂNĂTOAREA SA București vă pune la dispoziție cu un avans minim de **15%** prin B.C.R. BANKOOP și Banca "DACIA FELIX" cu dobîndă subvenționată de **70%**, combina de recoltat cereale, echipamente de floarea soarelui și porumb, semănători de plante păioase și prășitoare, motocultoare de 12 CP cu toate anexele.

Pentru relații, încheiere de contracte, pregătirea documentației pentru bancă, puteți lua legătura cu S.C. Servagromec SA Iași, str. Dumbrava Roșie nr. 7, telefon 032/147130, unde se află și delegatul S.C. Semănătoarea SA București.

INCREDIBIL
DAR ADEVĂRAT
S.C. ARIO S.R.L.
vă oferă la cele mai mici prețuri:
■ stofe pentru mobilă - 9.500 - 12.000 lei/m.l.
■ perdele simple și jacard - 1.700 - 8.700 lei/m.l.
■ fețe de masă Pașcani - 8.400 - 12.000 lei/buc
■ fețe de plapumă - 7.000 - 10.000 lei/m.l.
■ țesături decorative - 9.500 - 10.900 lei/m.l.
■ covoare și carpete persane de Siret, Alba-Iulia - 25.000 - 63.000 lei/mp
■ mochete și covoare sintetice Beclean și Sibiu - 7.800 - 16.000 lei/mp
■ confecții din blană naturală pentru femei și bărbați produse la FAVIOR ORĂȘTIE - 120.000-670.000 lei
■ încălțăminte pentru bărbați, femei și copii
■ imprimeuri bumbac, Satu-Mare - 1.700-3.100 m.l.
În magazinul nostru se pot festona covoare!
Str. Păcurari nr. 142, telefon 163928
Program: luni 10-20; marți-vineri 8-20; sîmbătă 8-14.

Poșta română - R.A.
DIRECȚIA DE POȘTĂ IAȘI
6600 IAȘI, str. Cuza Vodă nr. 3
angajează șoferi profesioniști pentru transport marfă.
Condiții de angajare:
- domiciliul în municipiul Iași
- stagiul militar satisfăcut
- vechime în profesie minim 3 ani.

JOE & SON
Distribuitorul Nr. 1 COLGATE PALMOLIVE
Vă așteaptă la noul sediu din
Bacău
str. Ghe. Vrînceanu nr. 2 (vis-a-vis de Biserica Sf. Nicolae)
SERVIRE PROMPTĂ ! TRANSPORT GRATUIT !
Nu ezitați ! Sunați chiar acum la tel. 034/144745, fax 034/171733

INSTITUTUL EUROPEAN PENTRU COOPERARE CULTURAL ȘTIINȚIFICĂ IAȘI
str. Cronicar Mustea nr. 17
6600, Iași
tel. 032/127311
fax. 032/ 230197
Institutul European Iași dispune de o tipografie modernă cu posibilitate de tipar clasic și offset și de o dotare cu tehnică de calcul specifică activităților de editare, grafică și reclamă computerizate.
Serviciile oferite de Institutul European Iași prin departamentele de profil sînt:
- grafică publicitară
- imprimare tipografică (formulare tipizate, etichete pentru ambalaje individuale și colective în 1-6 culori, autocolante, prospecte, pliante și mape publicitare, cataloage de produse, calendare, broșuri, cărți, ecusoane și alte tipărituri plastificate pînă la format A3 etc).

pangran S.A. pangran Iași
Cel mai mare producător din Moldova, cu tradiție în **produse de panificație**
vă oferă
FRANZELE
CORNURI
CHIFLE
POMENE
Calitate deosebită!
Se primesc comenzi indiferent de cantitate.
S.C. PANGRAN S.A.
Calea Chișinăului 33,
tel. **032/130120,** fax **032/1251885**

CENTRALA UNIVERSITARĂ
„M. EMINESCU" IAȘI

IAȘI - pag. 2

50% dintre elevii de liceu din Iași suferă de anemie sau de spasmofilie

NAȚIONAL - pag. 3

Cît de mult vor crește prețurile

SPORT - pag. 8

Avancronică la finala Cupei Campionilor la fotbal
AJAX - A.C. MILAN

MIERCURI
24 mai 1995
An V,
Nr. 120 (1183)
8 PAGINI
300 LEI
pentru Republica Moldova - 30 bani

cotidian de informații
Monitorul

Director onorific: AUREL LEON
Redactor șef: DAN RADU

Înainte de a anunța Poliția, Salvarea sau Pompierii, sunați la MONITORUL!
271.271
145.610

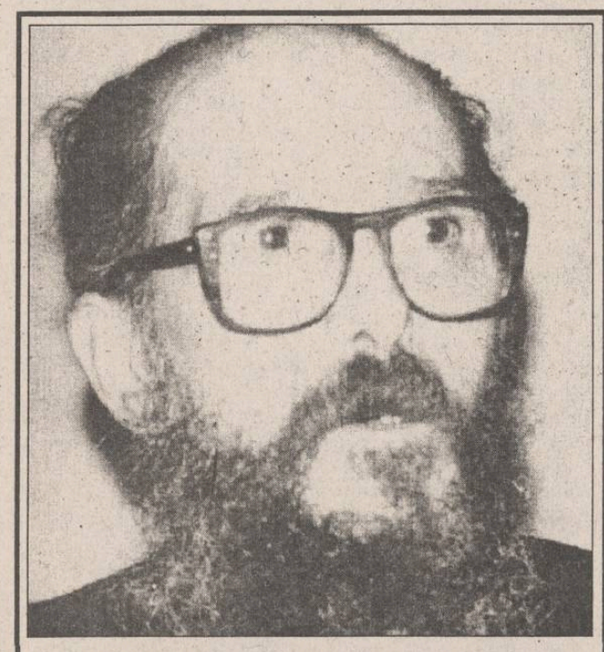

O descoperire uimitoare sub Palatul Culturii

■ *straturi de vestigii arheologice atestă existența, cu cinci mii de ani înainte de Hristos, a unei așezări umane pe acel loc*

Cu ocazia lucrărilor de consolidare a fundației Palatului Culturii din Iași ce se desfășoară de mai mult timp, arheologii ieșeni au descoperit ruinele unei așezări omenești vechi de peste șase milenii. Specialiștii au stabilit că vestigiile descoperite aparțin culturii pre-Cucuteni și sînt contemporane cu perioada în care s-au realizat piramidele din Egipt. Conform primelor estimări, așezarea este de la sfîrșitul mileniului V, începutul mileniului IV, înainte de Hristos.

În legătură cu această descoperire, arheologul ***Nicolae Pușcașu*** **(foto)**, de la Complexul Muzeistic al Palatului Culturii, ne-a declarat: "La subsolul Bibliotecii «Gh. Asachi» există strat de locuire aparținînd civilizației pre-Cucuteni. Este suprapus acestui orizont de așezare un alt orizont cucutenian, de la faza mijlocie a evoluției culturii Cucuteni, apreciată a fi din jurul anilor 3500 către 3000 și care ține de faza cultural-stilistică «B» a civilizației Cucuteni, cînd vasele lor erau pictate cu negru pe fondul roșu al vasului. Peste orizontul cucutenian intervine așezarea dacică datată aproximativ între secolele IV-I, înainte de Hristos. Deasupra vestigiilor acestei așezări a funcționat o așezare din secolele III-IV, era noastră. Peste această așezare se observă locuințe din secolul XIV, locuințe meșteșugărești în care se confecționau săgeți în cuptoraşe de forjă special amenajate. În același loc, nu mai tîrziu de anul 1430, era deja construită incinta Curții Domnești, extinsă apoi de Ștefan cel Mare și de Vasile Lupu. Au fost găsite plăci de faianță ale sobelor din locuințele domnești - acele plăci pe care Vasile Lupu își încălzea spatele cînd venea la Iași. Prin aceasta, demonstrăm că Iașul este un muzeu, dar nu un muzeu anchilozat, ci un muzeu care trăiește. A trece cu cupa excavatorului și a distruge vestigiile înseamnă un act de mare răspundere".
(Mihai GIUBERNEA)

Ieri, în București, douăzeci de țambalagii, cîntăreți și dansatori țigani au organizat o manifestare de protest

Țiganii îl vor da în judecată pe Văcăroiu

■ *reprezentantul lor a amenințat că, drept represalii, vor elimina termenii de adresare "domn" și "doamnă", înlocuindu-i cu "gagic" și "gagică"*

Nicolae Gheorghe, secretarul Federației Romilor din România, a declarat, la mitingul organizat marți în București, că țiganii vor depune la Parchetul General o cerere de chemare în judecată (?) a premierului Nicolae Văcăroiu. Primul ministru este acuzat de faptul că a semnat Memorandumul emis de MAE, prin care denumirea de "romi" va fi exclusă din toate actele oficiale, fiind înlocuită cu cea de "țigani". Nicolae Gheorghe a mai precizat că, începînd de marți, membrii acestei etnii vor elimina termenii de adresare "domn" și "doamnă", pe care-i vor înlocui cu "gagic" și "gagică", însemnînd la origine străin. El a declarat că "rom" este vorbitorul de limbă "romani", iar "țigan" este vechea denumire pentru "rob". Prin Protestul înmînat Guvernului României, țiganii au solicitat "anularea recomandării formulate prin Memorandumul MAE", cu aproape două luni în urmă. De asemenea, Gh. Răducanu, deputatul minorității în Parlamentul României, va depune o moțiune referitoare la documentul emis de MAE. La mitingul de marți au participat aproximativ 20 de țigani, care au parcurs traseul Piața Aviatorilor - Piața Victoriei - Piața Romană - Universitate - Piața Unirii, oprindu-se din cînd în cînd pentru a cînta la tambal și din gură, folosind o portavoce. Reprezentanții țiganilor au anunțat că vor înainta proteste către ONU, OSCE și Comunitatea Europeană, pentru a semnala "schimbarea abuzivă" a denumirii etniei lor.

Corupție la Inspectoratul Școlar Județean Iași

■ *șefa Serviciului Personal de la ISJ este cercetată penal pentru luare de mită*

Șefa Serviciului Personal de la Inspectoratul Școlar Județean (I.S.J.) Iași și directoarea Grădiniței nr. 2 sînt cercetate sub acuzația de "trafic de influență" și "luare de mită". Conform unor surse din cadrul Parchetului de pe lîngă Tribunalul Iași, sub aceste acuzații urmează să fie trimise în judecată ***Lidia Lupu***, directoarea Grădiniței nr. 2, și ***Maria Solomon***, șefa compartimentului salarizare-normare-informatizare din cadrul I.S.J. Aceste persoane s-au făcut vinovate de comiterea acestor infracțiuni pentru că au primit diverse cadouri pentru a o angaja pe ***Carmen Mariciuc*** ca bucătăreasă la Grădinița nr. 2. Odată cu finalizarea acestui dosar, va fi dată în vileag și mafia din cadrul I.S.J., unde de mai multă vreme se bănuiește că fenomenul corupției a atins cote maxime. În numărul de mîine, vom arăta cum se poate "aranja" ocuparea unui post în cadrul I.S.J.
(Ovidiu SCUTELNICU)

Fostii demnitari comuniști stau liniștiți în vile

Deputații nu sînt de acord cu restituirea caselor naționalizate

Legea caselor naționalizate a trecut și de "pragul" Camerei Deputaților. În favoarea legii s-au pronunțat 182 de deputați (numărul minim necesar fiind de 172), iar contra au votat 98. Victoria nu ar fi fost posibilă dacă șapte deputați ai PD și cinci ai minorităților - altele decît cea maghiară - nu ar fi votat pentru, la fel ca toți componenții grupărilor din arcul guvernamental, care, pentru a evita orice surpriză neplăcută, și-au convocat și miniștrii care au calitatea de deputat. Este adevărat, o parte dintre deputații PD, din motive personale, au preferat să nu participe la scrutin. ***Ion Diaconescu*** (în numele PNȚCD) și ***Dinu Patriciu*** (în numele PL '93) au atras atenția asupra caracterului distructiv al acestei legi și asupra consecințelor nefaste ce se vor înregistra pe plan intern și extern. Luările de cuvînt ale celor doi lideri au fost întîmpinate cu ostilitate de către majoritari, o serie de deputați ai PRM, PSM și PDSR comportîndu-se sub limita minimă a civilizației. ***George Stancov***, care a vorbit în numele grupului parlamentar PD, a precizat că legea nu este agreată de colegii săi și că varianta propusă de guvernarea Roman ar fi fost aproape de adevăr.

Urmează acum, după ce această lege a trecut și de Camera Deputaților, ca ea să ajungă la comisiile de mediere, iar după ce va fi adoptată de plenul celor două Camere reunite, să fie promulgată de către președintele Iliescu. Înainte de promulgare însă, există posibilitatea ca ea să fie atacată la Curtea Constituțională, iar în cazul în care această instanță va decide că este neconstituțională, ea va fi retrimisă Parlamentului. **(Lucian GHEORGHIU)**

Se anunță numeroase greve

Sindicatele sînt dezamăgite de discuția cu Iliescu

Marile centrale sindicale au anunțat, marți, că vor continua acțiunile de protest împotriva promulgării, de către președintele Iliescu, a Ordonanței de urgență privind limitarea creșterii salariilor în regiile și societățile comerciale de stat. Acțiunile sindicale sînt o reacție la poziția favorabilă Ordonanței adoptată de președintele Iliescu și reprezentanții guvernului la întîlnirea de la Palatul Cotroceni, din 22 mai, cu liderii principalelor confederații sindicale. Liderul BNS, Dumitru Costin, a anunțat, marți, înaintea deschiderii lucrărilor Consiliului General al centralei, că discuțiile referitoare la Ordonanța 1/1995 vor fi reluate peste o săptămînă. El a lăsat să se înțeleagă că, atunci, întîlnirea va avea loc în condiții favorabile sindicaliștilor. Marți după-amiază, Consiliul BNS va discuta cu reprezentanții CNSLR-Frăția și CNS "Cartel Alfa" modalitățile de coordonare a acțiunilor revendicative la nivel național. În același context, Romulus Nită, prim-vicepreședintele CNS "Cartel Alfa", a declarat Agenției Mediafax că, printr-un referendum, sindicaliștii din centrală au hotărît deja declanșarea de acțiuni complexe, de la grevă pînă la mitinguri pe termen nelimitat.

În curînd, pe piața din Statele Unite

Vor apărea arme portabile cu laser

O organizație pentru drepturile omului din Statele Unite, "Human Rights Watch", a anunțat că producătorii de armament din țară au creat o serie de arme cu laser, care pot provoca orbirea. Conform acestei grupări, cel puțin una dintre aceste arme cu laser este gata pentru a fi produsă în serie peste o lună. Deși armele cu laser par a fi de domeniul science-fiction, ele sînt deja produse și sînt folosite pe cîmpurile de luptă, dar au o putere scăzută și au doar rolul de a ghida alte arme, ca de exemplu rachetele.

Americanii susțin că sistemele lor intenționează să distrugă alte sisteme cu laser, dar nu există nici o îndoială că ele pot, de asemenea, provoca orbirea altor persoane. S-a mai raportat că, deja, China ar vinde o variantă de armă cu laser. Crucea Roșie Internațională duce o campanie pentru interzicerea armelor cu laser care pot provoca orbirea, fiind sprijinită în această tentativă de 25 de țări, printre care se află Marea Britanie, dar nu și Statele Unite. Crucea Roșie susține că laserele de mare putere ar putea constitui o nouă și inumană armă, care s-ar putea răspîndi cu repeziciune.

Va muri sau nu Armata a XIV-a rusă?

Viitorul Armatei a XIV-a staționată în Transnistria, ultima armată a Moscovei aflată dincolo de granițele Federației Ruse, a fost dezbătut ieri în Duma de Stat (Parlamentul rus) în prezența comandantului ***Alexandr Lebed*** **(foto)** și a unei delegații moldovene condusă de Andrei Diaconu, membru al Biroului Legislativului de la Chișinău. La plecarea de pe aeroportul din Chișinău, generalul Lebed amenințase că, în eventualitatea în care va fi destituit, el se va întoarce în Transnistria "fie chiar și pe jos". El a avertizat că retragerea armatei sale de pe teritoriul Republicii Moldova ar transforma regiunea într-un nou Groznîi. Vom reveni în ediția de mîine a ***MONITORULUI***. **(amănunte în pagina 4)**

NOUTĂȚILE ZILEI

Deputații au hotărît ca românii să plătească taxa de trecere a frontierei

Cetățenii români trebuie să plătească pentru fiecare trecere a frontierei 15.000 lei, a hotărît, marți, Camera Deputaților. Această taxă este stipulată în Legea pentru acordarea ajutorului social, ca sursă de finanțare a acestui ajutor. Legea a fost adoptată cu 248 de voturi pentru, doar 34 împotrivă. Documentul prevede acordarea unui ajutor în bani, de cel puțin 5.000 de lei, familiilor cu venituri mici. Finanțarea acestui ajutor se face doar în 1995 din plata taxei pentru trecerea frontierei, pentru care Executivul trebuind să găsească surse.

Durata învățămîntului obligatoriu va fi de 8 [ani]

Senatul a hotărît, în ședința de ieri, la dezbaterile pe articolele legii învățămîntului, obligativitatea [...] tării învățămîntului de 8 clase, pînă la vîrsta de 16 ani. Articolul [...] privitor la durata învățămîntului obligatoriu, a provocat dezbateri îndelungate între susținătorii variantei de 8 clase (adoptată anterior de Camera Deputaților și de Comisia de specialitate a Senatului) și cei care doreau extinderea perioadei obligatorii la 10 clase.

Învățămîntul de stat va rămîne gratuit

Senatul a decis prin vot, în ședința de ieri, ca învățămîntul de stat de toate gradele să rămînă gratuit. Potrivit articolului 7, din Legea învățămîntului, Ministerul Învățămîntului poate, totuși, să perceapă taxe pentru anumite activități cu preponderență din domeniul universitar (taxe pentru repetenție, restanțe, reexaminări și pentru ocuparea de locuri suplimentare în facultăți).

Parchetul General și IGP au demarat ancheta împotriva cotidianului "Ziua"

Direcția Cercetări Penale din IGP și Parchetul General au început cercetările asupra cotidianului "Ziua", pentru ofensă contra autorității, în urma protestului președintelui Ion Iliescu față de acuzațiile pe care i le-a adus această publicație. În cotidianul "Ziua" au apărut o serie de atacuri la adresa președintelui Iliescu și a instituției prezidențiale. Președintele Iliescu a răspuns în două rînduri, prin intermediul ambasadorului Traian Chebeleu, că nu a fost contactat niciodată de vreun serviciu de informații.

Vînzătoare ucisă și jefuită

O vînzătoare de la un centru de pîine din Brașov a fost omorîtă, luni seara, cu o lovitură de cuțit. ***Eugenia Ungureanu***, în vîrstă de 43 de ani, a fost găsită de un grup de trecători, într-o baltă de sînge, în ușa magazinului de pe Calea Bucureștilor. Cercetările au stabilit că, în timp ce femeia făcea monetarul pentru a închide unitatea, în interior a pătruns asasinul care, după ce a înjunghiat-o, a furat încasările zilei respective.

CHALLENGER
Ofertă promoțională
486 DX 2/66 Green HDD 540Mb, 4Mb RAM,
1Mb Video card, monitor color SVGA 14"
Preț: 2.189.000 lei
Tel. 211617, 117981 Fax: 211617

INSTITUTUL EUROPEAN PENTRU COOPERARE CULTURAL ȘTIINȚIFICĂ IAȘI
str. Cronicar Mustea nr. 17, Iași
tel. 032/127311, fax 032/ 230197
Serviciile oferite de Institutul European Iași prin departamentele de profil sînt:
● grafică publicitară
● imprimare tipografică
(formulare tipizate, etichete pt. ambalaje individuale și colective în 1-6 culori, autocolante, prospecte, pliante și mape publicitare, cataloage de produse, calendare, broșuri, cărți, ecusoane și alte tipărituri plastificate pînă la format A3 etc)

SAFI SA
SOCIETATEA DE ASISTENȚĂ FINANCIARĂ ȘI INVESTIȚII FINANCIAL SERVICES AND INVESTMENT COMPANY
Sunați acum la telefon 117596
● FONDUL MUTUAL AL OAMENILOR DE AFACERI
Datele la zi valabile începînd de LUNI, 22 mai 1995.
Număr C.I. în circulație:
tip A: 203.501 tip B: 327.778 tip C: 573.458
Activul net: 153.136,0 milioane lei
NOU!
Începînd cu data de 17.04.1995 s-a lansat o nouă emisiune de Certificate de Investitor, tip C, cu valoarea nominală de 50.000 lei.
Valoarea la zi a certificatelor de Investitor (C.I.):
tip A: 428.800 lei - la răscumpărare
tip B: 107.200 lei - la răscumpărare
tip C: 53.600 lei - la vînzare
● FONDUL PRIVAT DE ACUMULARE ȘI PENSII
deschis atît persoanelor în activitate, cît și pensionarilor
Casa Modei (mezanin) Telefon 117596
Zilnic, între orele 9,00-18,00 (sîmbătă, duminică închis)
Biroul SAFI Iași practică comision diferențiat

MONITORUL DE IAȘI

La S.C. AGRIMOLD

Atentat la sănătatea cumpărătorilor

În timp ce tăia oasele afumate "Garf" pentru a le prepara (în cursul după-amiezei de ieri), Ștefan Fotache, electrician la societatea SOMACO Prefabricate S.A. Iași, a descoperit cu stupefacție că acestea ***"adăposteau" un număr impresionant de viermi bine dezvoltați (foto).*** Revoltat peste măsură, cetățeanul s-a prezentat la redacție cu oasele incriminate, declarînd indignat că le cumpărase cu doar o oră înainte, de la ***magazinul nr. 1 al societății AGRIMOLD S.A.*** (fostă AGROSERVICE), situat în bulevardul Alexandru cel Bun.

Deplasîndu-ne la magazinul în cauză, am putut constata că cele două gestionare și șefa magazinului, Aurica Zacornea, au fost, la rîndul lor, surprinse de "calitatea" mărfii vîndute cu puțin timp în urmă. Mai mult decît atît, una dintre cele două gestionare se întreba mirată: ***"Cum or fi intrat ăștia aici?"***. Trecînd peste mirosul destul de neplăcut din magazin, Aurica Zacornea ne-a prezentat avizul de primire a mărfii, din care rezulta că oasele afumate au fost livrate vineri, 19 mai a.c., de ferma ORDGUST a societății AGRIMOLD

Menționăm că pe aviz era inscripționat ...rul certificatului sanitar-veterinar ...r. 1068) eliberat de la ferma ... Șefa magazinului a menționat că ...le destinate vînzării nu sînt depo... trine frigorifice în timpul zilei, ...se pe cîrlige, în aer liber. ...n Fotache va sesiza Oficiul ...ntru Protecția Consumatorului ...nitară **(Mihaela BREZEANU)**

PECO

...n decișI să nu dăm

... de muncă de la firma PECO ... ti...e să ia amploare. Astfel, la ... managerului ***Corneliu C. Ciocan*** ... intată o comisie formată din șefii ...vicii din cadrul unității, membrii ...etului sindical și muncitori, comisie ...ă analizeze posibilitățile de creștere a ...lor. Această inițiativă a provocat o ...e vehemență din partea sindicaliștilor. Astfel, Valeriu Iosub, membru în Comitetul Sindicatului Liber PECO Iași, ne-a declarat: ***"Noi sîntem decișI să nu dăm înapoi. Constituirea acestei comisii, formată din douăzeci de salariați care să analizeze majorarea salariilor, eu o compar cu încercarea, din decembrie '89, a lui Ceaușescu, care, pentru a-și salva poziția, a promis mulțimii bani în plus la salariu"***.

În legătură cu situația tensionată din rîndul salariaților firmei, Corneliu C. Ciocan a spus: ***"Eu îmi păstrez poziția inițială, în sensul că nu pot depăși cadrul legal, chiar dacă sindicatul merge pe principiul forței. Am înființat comisia respectivă pentru a analiza posibilitățile reale de creștere a salariilor și am solicitat ca vineri, 26 mai, să primesc un raport pe baza căruia eu voi lua deciziile corespunzătoare"***.

Precizăm că o grevă generală la PECO S.A. ar produce perturbații foarte grave în aprovizionarea cu carburanți a județului Iași. **(Costel STROESCU)**

Conform unui studiu efectuat de Centrul Medical de Servicii de Sănătate

50% dintre elevii de liceu din Iași suferă de anemie sau de spasmofilie

■ ***Nicolina este cartierul cu cei mai mulți copii slabi din Iași***

Într-un studiu făcut de specialiștii ***Centrului Medical de Servicii de Sănătate (CMSS)*** (fostul Institut de igienă, sănătate publică și cercetări medicale "Mihai Ciucă"), se arată că 50% dintre elevii de liceu din Iași suferă de anemie sau de spasmofilie. "Am constatat că alimentația acestor copii este foarte dezechilibrată. Proteinele și lipidele animale aproape că lipsesc, în schimb hrana lor este foarte bogată în glucide. Și nu e de mirare, căci mulți elevi ne-au spus că nu mănîncă nimic dimineața, preferînd un corn în pauza mare.

Ba, o elevă, care nu mîncase nimic pînă la ora 12,00, ne-a informat că la prînz se va hrăni cu o felie de caș. Asta se numește mîncare pentru un adolescent? Atunci ce să ne mai mirăm de randamentul lor scăzut la învățătură?", ne-a relatat dr. ***Elena Popa,*** de la Igiena Alimentației, din cadrul CMSS Iași.

Dacă înainte de '89 în rîndul elevilor de liceu se manifesta o tendință de supraponderabilitate, acum numărul hipoponderalilor este mai mare. Dr. Elena Popa ne-a mai comunicat că, din cercetările întreprinse, a rezultat că ***în cartierul Nicolina locuiesc cei mai mulți copii slabi din Iași***. "În urma unui control întreprins în cantinele care aparțin unor unități școlare sau sociale, am constatat lucruri surprinzătoare. La cantina Liceului Pedagogic, de pildă, rația calorică - și vorbesc de cea stabilită pe hîrtie, deci cu produsele din magazie, și nu de ceea ce se află pe masa elevului - era de 1500 de calorii pe zi (în timp ce un adolescent are nevoie de 2300 de calorii pe zi). Iar la un leagăn de copii am găsit o rație calorică de 1900 de calorii pe zi! Și la o casă de copii preșcolari - 3000 de calorii pe zi - cît pentru un muncitor ce prestează o muncă fizică deosebită", ne-a declarat dr. Elena Popa. Din aceeași sursă am mai aflat și alte aberații descoperite prin cantine. De pildă, la un alt leagăn de copii (unde sînt internați micuții între 1 și 3 ani), la masa de prînz asistații erau serviți cu costiță. Iar la un cămin de bătrîni, meniul serii era format din jumări cu mazăre. La ordinea zilei sînt conservele și pîinea. Pentru a se sătura, copiii ce au nefericirea de a lua masa în asemenea cantine sînt nevoiți să mănînce mai multă

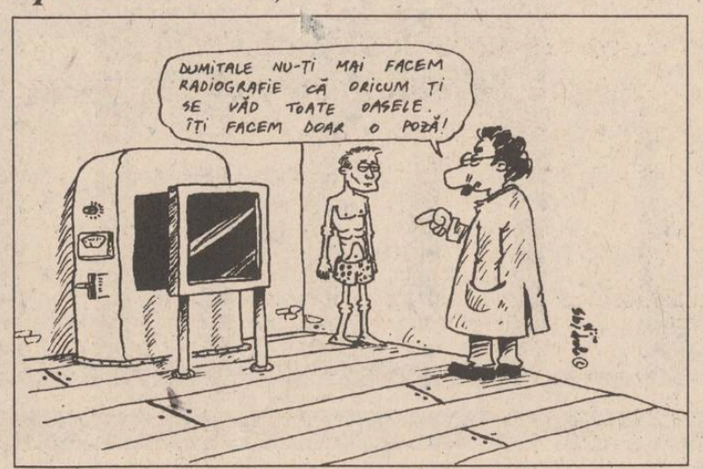

pîine goală. "Dar nici cei care iau masa în familie nu sînt hrăniți cu mult mai bine. Poate din cauza stării materiale precare. Dar e necesar să faci un efort pentru a-i asigura copilului tău o felie de unt pe săptămînă sau un pahar cu lapte. Ori datorită obiceiurilor alimentare proaste - copiii sînt mofturoși și refuză o mîncare sau alta - elevii noștri au o alimentație dezechilibrată și - de ce să n-o spunem - nerațională", a mai afirmat dr. Elena Popa. La Casa de Copii Bucium se mănîncă bine, poate cel mai bine din oraș. De la masa de dimineață a acestor copii nu lipsesc niciodată brînzeturile, iar carnea există, chiar dacă de trei ori pe săptămînă, într-o cantitate suficientă. Aici copiii mănîncă rațional și, mai ales, pe săturate. Ceea ce nu se poate spune despre majoritatea cantinelor unde iau masa copiii și elevii Iașului. **(Gynella PARFENIE)**

Accident sau automutilare?

La sfîrșitul săptămînii trecute, medicii unui spital ieșean s-au confruntat cu un caz neobișnuit. O tînără călugăriță catolică, în vîrstă de 28 de ani, a fost internată deoarece avea înfipți zeci de spini de salcîm în zona superioară a picioarelor. Două ace de cusut și alți spini erau înfipți în carne, deasupra zonei pubiene.

■ *...un "accident" cu foarte multe semne de întrebare*

După versiunea pe care călugărița a prezentat-o medicilor, ar rezulta că, în urmă cu trei-patru săptămîni, a căzut într-un canal unde erau foarte mulți spini. Interesant este faptul că ***nu s-a prezentat imediat la medic, deși avea în corp zeci de spini, ci a așteptat cîteva săptămîni.*** Un alt aspect bizar: presupusul "accident" s-a petrecut cam în perioada Săptămînii Patimilor. Or, este cunoscut faptul că unii călugări, cuprinși de extazul mistic al Săptămînii Patimilor, încearcă să retrăiască suferințele Domnului Iisus. De exemplu, unii se biciuiesc, deoarece Iisus a fost biciuit. Alții își înfig spini în trup (episodul cu coroana de spini din momentul Răstignirii este bine cunoscut).

■ *"fac orice pentru a-mi ține trupul în stăpînire"*

În legătură cu poziția Bisericii Romano-Catolice referitoare la metodele de penitență fizică, am solicitat opinia părintelui ***Corneliu Cadar,*** preot romano-catolic. "Apostolul Pavel spunea: «***Fac orice pentru a-mi ține trupul în stăpînire***». Fiecare a ales calea prin care să pună în aplicare cuvintele apostolului. Probabil există călugări care practică anumite forme de pocăință care implică suferința fizică", ne-a precizat părintele Cadar. Preotul romano-catolic ne-a enumerat cîteva asemenea metode: curele de sîrmă ori de spini purtate sub cămașă; înfigerea de spini în trup; autobiciuirea. În Germania există chiar un muzeu al obiectelor folosite pentru penitența fizică. ***"Fiecare își alege pentru sine forma de pocăință. Călugărul trebuie să-i spună superiorului ce formă de pocăință și-a ales și, dacă superiorul o aprobă, călugărul poate să o pună în practică. Biserica nu a încurajat, dar nici nu a interzis aceste forme de penitență"***, a concluzionat părintele Cadar.

■ *dreptul la confidențialitate*

În cazul prezentat, medicii contactați au declarat că nu sînt în măsură să ne precizeze dacă se poate vorbi despre o automutilare cu substrat mistic sau dacă este un accident bizar. Medicul Emil Gheorghiță ne-a precizat: ***"Nu pot face nici o declarație publică. Este dreptul la confidențialitate privind pacientul, drept pe care orice cadru medical trebuie să-l respecte"***.

Avînd în vedere tocmai acest drept, nu am prezentat detalii privind identitatea persoanei în cauză.

Tînăra călugăriță a avut de suferit mai multe intervenții pentru extragerea spinilor și a acelor din trupul ei. În prezent, starea sănătății ei este bună. **(Dan FODOR)**

"Micul Jirinovski" de la Iași s-a indignat de mama focului în plenul Parlamentului

■ ***deputatul PRM Anghel Stanciu este revoltat de faptul că patru inventatori din Pașcani au obligat firma RETROM S.A. să le plătească 532 milioane lei***

Luni, 22 mai, după apariția articolului despre cei patru inventatori din Pașcani care au cîștigat, în urma unor lungi procese cu RETROM S.A., suma de 523 milioane lei, deputatul P.R.M. de Iași ***Anghel Stanciu a făcut o interpelare în Parlament*** pentru Gavril Iosif Chiuzbaian, ministrul Justiției, și pentru Vasile Manea Drăgulin, procurorul general. În interpelare, deputatul Anghel Stanciu a întrebat pe ministrul Justiției și pe procurorul general al României ***dacă se regăsesc, în calculul drepturilor de autor, validat în instanță, cheltuielile pe care statul le-a făcut cu pregătirea celor patru ingineri, cît și cheltuielile efective pentru cercetare, brevetare, omologare efectuate de fosta Fabrică de Traductoare Pașcani.*** Pe de altă parte, deputatul Stanciu se întreabă cum este posibil ca o instanță să valideze pentru patru salariați ai unei întreprinderi remunerarea unui debitmetru cu ***"aproape jumătate din actualul patrimoniu al RETROM S.A., respectiv 532 milioane lei"***.

În replică, unul dintre cei patru inventatori pășcăneni, Florin Constantinescu, ne-a declarat: ***"În cazul nostru au existat intervenții foarte mari, chiar pînă la președintele Ion Iliescu, pentru ca să pierdem procesul. Cu toate că suma stabilită de instanță pare a fi imensă, noi am renunțat la foarte multe drepturi. Dacă am fi cerut toate adaosurile prevăzute în nota de negociere, suma totală ce ni s-ar fi cuvenit ar fi fost pe puțin dublă. În ceea ce privește patrimoniul RETROM S.A., aceasta este evaluat la circa 18,5 miliarde lei, iar noi nu am primit, nici pe departe, aproximativ jumătate din această sumă"***.

Din discuțiile purtate atît cu conducerea RETROM S.A., cît și cu inventatorii, a reieșit că brevetele de invenție nu au rezultat în urma unei cercetări pe tema debitmetrelor pentru apa grea. De altfel, în declarația de cesiune a drepturilor ce recurg din brevetele de invenție, obligatorie în anii comunismului, se specifică faptul că tehnologia brevetată de cei patru pășcăneni nu a fost rezultatul unui contract de cercetare. Referindu-se la activitatea parlamentară a deputatului Anghel Stanciu și la modul cum abordează problemele economico-sociale, sindicaliștii ieșeni l-au denumit pe acesta ***"micul Jirinovski de la Iași"*** **(Daniel NITOI)**

Din patrimoniul S.C. "Somaco" S.A. lipsesc 5,7 miliarde lei

■ ***acest caz este cercetat de inspectorii Curții de Conturi Iași***

Ca urmare a aplicării eronate a prevederilor legale privind reevaluarea, patrimoniul Sucursalei Prefabricate Iași a S.C. SOMACO S.A. București ***a fost diminuat, în ultimii patru ani, cu peste 5,7 miliarde lei.*** Potrivit documentelor de control întocmite de reprezentanții Direcției de Control Financiar a Curții de Conturi, diminuarea patrimoniului a survenit ca urmare a nerespectării indicilor medii de reevaluare prevăzuți de hotărîrile de Guvern nr. 945/1990, 26/1992 și 500/1994. Controlorii financiari au dispus înregistrarea creșterii capitalului social al filialei Prefabricate Iași a S.C. SOMACO S.A. cu suma rezultată ca diferență, pentru abaterea respectivă fiind făcută răspunzătoare conducerea unității.

Controlul întreprins recent de Curtea de Conturi la filiala ieșeană a S.C. SOMACO București a mai evidențiat o serie de abateri financiar-contabile, soldate cu diverse pagube pentru unitate. Dintre acestea menționăm: ***întocmirea defectuoasă a unor contracte în sistem barter cu o firmă ucraineană din care a rezultat un prejudiciu de 6015 dolari SUA unității ieșene; nejustificarea în termen a unor avansuri în valută primite pentru deplasări în străinătate; trecerea nelegală pe costuri a unor sume reprezentînd lipsă în gestiune; neimpozitarea sumelor cu care au fost depășite plafoanele pentru indemnizațiile de deplasare ș.a.*** Pentru cîteva dintre aceste abateri, a fost sesizat Compartimentul Procurori financiari de pe lîngă Curtea de Conturi, în scopul stabilirii răspunderilor juridice. **(Mihaela BREZEANU)**

Consiliul Județean Iași intenționează să reînființeze formațiunile civile de pompieri

"Încercăm să reînființăm formațiunile civile de pompieri din mediul rural, formațiuni care au fost desființate în 1993", ne-a declarat Ioan Serbina, secretarul Consiliului Județean Iași. El ne-a relatat că, în vederea realizării acestui lucru, cu două zile în urmă a avut loc la Tg. Frumos instruirea viitorilor șefi ai formațiunilor de pompieri civili din localitățile județului Iași, care urmează să se reînființeze. Vineri, 26 mai a.c., în zona Stadionului Tineretului din Iași, va fi organizat un concurs la care vor participa foste formațiuni de pompieri civili care dispun de mașini de pompieri, din aproximativ nouă localități din județul Iași. **(Mihai GIUBERNEA)**

SC METALO-CHIMICE SA
Iași, str. Sf. Lazăr nr. 4, bl. Penes Curcanu
scoate la concurs un post de
JURIST
Concursul se va ține la sediul societății în ziua de **26.05.1995**, ora 10,00.
Relații la telefon **116162** interior **18** - Biroul Plan Organizarea Muncii.

SOCIETATEA COMERCIALĂ *PECO* IAȘI - S.A.
informează pe cei interesați că stațiile "PECO":
•nr. 7 - Aurel Vlaicu;
•nr. 8 - Copou;
•nr. 10 - Baș-Ceauș;
•nr. 11 - Dacia,
vor lucra și în zilele de sîmbătă.

SC TEXTILA SA
Șos. Ștefan cel Mare și Sfînt nr. 4 Iași
scoate la licitație următoarea lucrări:
- proiectare și execuție lucrări consolidare la hală principală producție și centrală termică;
- lucrări de hidroizolație la acoperiș hală țesut automat;
Vizionarea lucrărilor și prezentarea caietului de sarcini va avea loc în ziua de **25.05.1995** ora 9.oo la sediul societății, birou mecano-energetic.

SC "FORTUS" S.A., cu sediul în municipiul Iași, Bd. Poitiers nr. 10, angajează de urgență, pe bază de probă de lucru, ***LĂCĂTUȘI*** pentru activitatea de montaj utilaje complexe.
Doritorii sînt așteptați cu următoarele documente:
FORTUS
⋆ cerere de înscriere;
⋆ copie carnet de muncă;
⋆ copie act calificare;
⋆ copie buletin de identitate.
Înscrieri și relații suplimentare, la sediul unității, serviciul resurse umane, telefoane **123500**, interior **251, 261** sau **127301**.

A apărut nr. 19/18 mai 1995, al revistei
Capital
Săptămînal economic și financiar
RULETA VERDE
- **Sindicatele se opun marii privatizări**
Comisia Națională a Valorilor Mobiliare a cedat și șantajului sindical
- **Florin Pogonaru: "La o anumită vîrstă, vine un moment cînd te plictisești să faci compromisuri"**
- **Odiseea investițiilor în Cuba și Ucraina**
Guvernul pompează milioane de dolari în străinătate
- **Știința și arta alegerii candidatului ideal**
Recrutarea personalului se poate face eliminînd hazardul
- **Necunoscutele privatizării în masă**
Modul de aplicare a legii naște multe semne de întrebare
- **Capital Club**
Anunță distribuirea legitimațiilor de membru pentru abonații din București

ComputerLand Center Iași

Doriți să comunicați simplu și rapid?
Singura soluție este ComputerLand Center Iași!

vinde și închiriază pe frecvențele proprii
stații radio MAXON
la cele mai avantajoase prețuri.
Bd. Ștefan cel Mare și Sfânt, bl. B2, 6600 Iași
telefon: 32-116651; 116772; 117300; fax:32-117956

OPEN SYSTEMS
Str. Stejar nr.3 * IASI * Tel./fax 032/17.47.59, 17.79.91
SISTEME PGA

486DX2/66MHz	486DX2/66MHz	486DX2/66MHz
• VESA	• VESA	• VESA
• 256KB cache	• 256KB cache	• 256KB cache
• 4MB RAM	• 4MB RAM	• 4MB RAM
• 512KB video	• 512KB video	• 512KB video
• 3.5" FDD	• 3.5" FDD	• 3.5" FDD
• 365MB HDD	• 420MB HDD	• 535MB HDD
• mouse	• mouse	• mouse
• 14" SVGA color	• 14" SVGA color	• 14" SVGA color
2.289.495 lei	2.333.214 lei	2.420.652 lei

Preturile includ TVA.
GARANTIE 24 LUNI.
LIVRARE DIN STOC!

Firmă **australiano-ungară**
caută posibilități de
investiții sau reprezentanță
în România
(este posibilă participarea într-o societate mixtă,
cu capital pornind de la $ 100.000).
Dorim o prezentare a firmei în limba engleză.
Pentru relații suplimentare:
AUSZTRÁL-MAGYAR VEGYESVÁLLALAT
Hungary 7614 Pécs Pf. 48
Fax 36.72.439.863

INSPECTORATUL ȘCOLAR JUDEȚEAN IAȘI
Str. Nicolae Bălcescu nr. 26
Tel. 143005 Fax 112885
organizează în baza Legii nr. 30/1990
concurs
pentru ocuparea posturilor de
CONTABIL ȘEF
vacante la centrele de execuție bugetară ale **Liceului Sanitar și Liceului "O. Băncilă"**.
Concursul va avea loc în ziua de
12 iunie 1995, ora 9.oo la sediul I.Ș.J. Iași.
Dosarele pentru înscrierea la concurs se primesc pînă la data de 8 iunie 1995.

MONITORUL INTERN

Legea accelerării privatizării provoacă noi scandaluri politice

Senatorii și deputații PD vor boicota ședința comună a Parlamentului

Vicepreședintele PD, Dan Vasiliu a solicitat, marți, în deschiderea ședinței Senatului, întrunirea de urgență a Birourilor Permanente ale celor două Camere ale Parlamentului, pentru a vota devansarea zilei programate pentru dezbaterea raportului de mediere la Legea accelerării privatizării. Grupurile parlamentare PD nu vor participa la ședința comună de mîine, deoarece, conform lui Dan Vasiliu, s-a încălcat regulamentul de desfășurare a ședințelor comune. Birourile Permanente stabiliseră, miercurea trecută, ca votarea raportului comisiei de mediere să aibă loc joi, 25 mai. Luni, cele două Camere au votat, separat, devansarea acestei ședințe pentru miercuri, 24 mai. Decizia nu putea fi luată, conform regulamentului, decît de către plenul Camerelor reunite.

Consiliul Europei acuză

Principiul autonomiei locale este neînțeles în România

În România există o neînțelegere a însuși principiului autonomiei locale, neînțelegere care se repercutează și asupra practicii, au declarat Agenției MEDIAFAX surse bine informate de la Consiliul Europei, care au cerut anonimatul. Aceasta va fi, de altfel, și esența discuțiilor care se vor purta în cadrul sesiunii Congresului Puterilor Locale și Regionale (CPLR), care va începe la 30 mai și care va lua în dezbatere cazurile primarilor români demiși, suspendați sau care au demisionat. Acest fenomen a luat, în opinia forului european, "o amploare considerabilă", care a condus la "o situație inacceptabilă". Astfel, 133 de primari au fost demiși, 100 au fost suspendați și alți 264 au demisionat. CPLR a trimis recent "o misiune de informare" în România, condusă de vice-președintele Congresului. Aceasta a avut consultări la nivelul Guvernului român, precum și cu primarii demiși. Un raport pe tema primarilor demiși din România, elaborat de Giorgio de Sabbata, va fi prezentat la sesiunea CPLR din 30 mai. După dezbaterea acestui raport, CPLR va adopta, probabil, o Recomandare, care va fi înaintată atît Adunării Parlamentare, cît și Comitetului de miniștri. Cum amîndouă aceste organe au atribuții în sistemul de monitorizare a statelor membre, este posibil ca situația autonomiei locale să intre pe lista de probleme a monitorizării României. În cazul în care Consiliul Europei nu va constata evoluții satisfăcătoare ale situației, va putea aplica măsuri de corecție. O primă astfel de măsură ar putea fi neomologarea alegerilor locale, ce se vor desfășura în România în 1996.

Mii de salariați își depun demisia scrisă

Sindicatele și Administrația RENEL încă nu s-au înțeles asupra creșterii salariilor

Cele trei organizații sindicale și Administrația Regiei Naționale de Electricitate RENEL încă nu s-au înțeles asupra motivului conflictului declanșat pe 12 mai a.c, respectiv menținerea puterii de cumpărare a salariilor, a declarat, marți, Agenției MEDIAFAX, Pavel Todoran, președintele Federației Sindicatelor ENERGETICA. Todoran a spus că pînă în prezent, conducerea Regiei nu a avansat niște cifre mulțumitoare." Pe de altă parte, ordonanța de urgență împiedică punerea în practică a creșterii salariilor", a spus Todoran. Pe 12 mai, 37.186 de lucrători de la RENEL și-au depus demisiile individuale. Pînă în prezent, alte cîteva mii de salariați ai Regiei din întreaga țară și-au dat demisia scrisă.

Trezoreria și Direcția Sanitară din Iași sînt conduse de doi "țărani cooperatori"

■ *primarul din Bîrnova a sesizat Prefectura că aceștia figurează printre cei care au devenit peste noapte țărani cooperatori și au cumpărat apoi terenuri cu cîțiva lei metrul pătrat*

Recent, ***Curtea Supremă de Justiție*** a emis Decizia 27/1995, prin care s-a stabilit faptul că și consiliile locale au calitate procesuală în litigiile de fond funciar. În aceste condiții, secretarii primăriilor vor putea deschide acțiuni de anulare a titlurilor de proprietate eliberate pentru terenuri obținute prin fraudă la lege de către diferite persoane influente, care nu au dreptul a intra în posesia terenurilor respective.

Pînă la emiterea acestei decizii de către Curtea Supremă de Justiție, au existat multe cazuri în care consiliile locale au pierdut procesele deschise împotriva deținătorilor de terenuri care primiseră titluri de proprietate fără să aibă un suport legal. Cu cîteva luni înainte de a se primi Decizia 27/1995, ***Prefectura Iași*** a cerut Primăriilor o situație a terenurilor intrate în posesia deținătorilor în moduri frauduloase pentru a deschide acțiuni de anulare prin Comisia județeană Iași de aplicare a Legii 18/1991. În consecință, la începutul acestei luni, Prefectura Iași a primit din partea unor consilii locale a comunelor din apropierea municipiului Iași, unde s-au făcut cele mai multe abuzuri pe marginea Decretului Lege 42/1990, privind stimularea țărănimii, liste cu cei care au profitat de prevederile acestui decret, devenind membri cooperatori peste noapte. Comunele care trebuiau să trimită liste nominale cu cei care au intrat, în mod abuziv, în posesia terenurilor sînt comunele Bîrnova, Rediu, Miroslava, Dobrovăț.

În adresa trimisă Prefecturii Iași de către Primăria Bîrnova se specificau cîțiva dintre cei care au fraudat legea, prin intrarea "bruscă" în rîndul membrilor CAP.

Cei opt "țărani", membri cooperatori ai CAP Bîrnova, care au cumpărat teren la prețuri infime sînt: Ioan Roman, director economic al Direcției Sanitare Iași; ***Constantin Ionescu,*** medic la Spitalul de Pneumoftiziologie Iași; Constantin Ștefaniu, medic la Dispensarul Bîrnova; Lucian Sofronie, director al Trezoreriei Iași; Artemir Daja, director adjunct la TAGCM Iași; Vasile Buhă, pădurar la Ocolul Silvic Ciurea; Emanoil Manea, brigadier la Ocolul Silvic Ciurea; Neculai Rotaru, pădurar la Ocolul Silvic Ciurea.

"Aceștia sînt doar cîțiva dintre cei care au obținut terenuri fără a avea dreptul, însă noi vom continua acțiunea. Pînă în toamna acestui an, cred că vom reuși să deschidem procese la toți aceia care au obținut terenuri fraudulos. În plus, terenurile care nu au intrat în circuitul civil sau comercial vor reintra în fondul funciar al comunei și redat cetățenilor, ca urmare a revocării titlurilor de proprietate de către Prefectura Iași. Pentru cei care s-au grăbit să construiască locuințe, după anularea titlurilor de proprietate se vor încheia contracte de concesionare la niște prețuri adecvate", ne-a declarat Victor Chirilă, primarul comunei Bîrnova.

Reamintim că mai dețin terenuri din fostul CAP Bîrnova (pe care le-au cumpărat cu cîteva sute de lei Constantin Cuza, directorul RA Iași, Aurel Mușat, fost ministr guvernul Verdeț. **(Daniel NITOI)**

Dacă nu li se vor acorda facilități referitoare la reducerea prețurilor biletelor de călătorie

"Studenții nu-și vor mai cumpăra bilete pe mijloacele de transport"

■ *acest lucru a fost hotărît de liderii prezenți la Congresul Confederației Studenților din România care a avut loc la Iași în perioada 18 - 21 mai*

Delegația Confederației Studenților din România va participa, în cursul zilei de mîine, la lucrările Senatului, care va dezbate proiectul Legii Învățămîntului.

"Această deplasare la București ne costă bani, iar la ora actuală nu mai avem aproape nici o posibilitate, avînd în vedere costul la care s-a ridicat organizarea Congresului - aproape 8 milioane lei", ne-a declarat Aurel Răcăuțeanu, liderul Ligii Studenților Iași.

În ciuda unui aparent eșec datorat proastei organizări, care a marcat Congresul Confederației Studenților din România, desfășurat la Iași în perioada 18-21 mai, liderii studenților români sînt mulțumiți. Motivele sînt punerea de acord asupra amendamentelor la Legea Învățămîntului și obținerea promisiunilor din partea senatorilor și deputaților

Aurel Răcăuțeanu, liderul Ligii Studenților din Iași

cu care s-au întîlnit, că aceste amendamente vor fi susținute în Parlament. Valentin Oprea, unul dintre liderii studenților din Centrul Universitar Craiova, susține că, ***"Ceea ce s-a întîmplat la Iași este reprezentativ pentru mișcarea studențească din România la ora actuală; nu se putea face mai mult".***

În cadrul unei discuții între liderii, cu ușile închise, Confederația Studenților din România a hotărît și o serie de acțiuni care vor avea loc dacă amendamentele nu vor fi adoptate.

"În cazul în care nu va fi acceptată reducerea de 50% pe toate mijloacele de transport, studenții nu-și vor mai cumpăra bilete. Parlamentarii au gratuitate, iar noi, cu veniturile noastre, trebuie să plătim bilet întreg pe perioada vacanței pe mijloacele de transport în comun local și pe perioada școlii pe transportul feroviar", ne-a declarat Valentin Oprea. Alte modalități de acțiune vor fi stabilite pe parcurs. **(S. ARADEI)**

Prognoza creșterii prețurilor

■ *luna iunie se anunță a fi o lună critică în c... ce privește majorarea prețurilor*

Procesul de creștere a prețurilor produselor și serviciilor, care a luat amploare după scumpirea cu 33% a carburanților, va atinge un punct maxim în luna iunie.

În ciuda declarațiilor făcute de ***Gheorghe Oană, ministru secretar de stat la Ministerul Finanțelor,*** conform cărora majorarea iminentă cu 15% a prețurilor la energie electrică, termică și gaze naturale, va provoca o scumpire cu doar 15% a prețurilor produselor alimentare, noile prețuri vor fi mult mai mari. Un exemplu în acest sens este intenția firmei ***"Pangran"*** (principalul producător de pîine din Iași) de a majora prețurile la produsele proprii cu 45-50%. În același timp, este așteptată și o creștere substanțială a prețurilor la carne și preparate din carne. Un semnal care conduce la această idee este faptul că ***S.C. "Comtom" S.A.*** și-a diminuat drastic livrările încă de acum trei săptămîni, practică obișnuită înainte de anunțarea unor majorări de prețuri.

Avînd în ... indexarea cu 8... ilor nu acoperă ... foarte mică mă... scumpiri, în lu... fi înregistra... scădere a niv... În ceea ce pr... indexare a sal... siilor, aceast... fie acorda... devreme în lu... va acoperi d... din majorăril... așteptate, d... apreciat surse... Ministerului ... **(Costel STRO...**

La Camera de Comerț

Seminar pe probleme de creditare

Centrul ONU de Consultanță Iași a organizat ieri, la ***Camera de Comerț și Industrie Iași,*** un seminar pe probleme de creditare, adresat întreprinzătorilor particulari. Seminarul a fost susținut de experți ai Centrului ONU din București și Iași, principalele aspecte tratate fiind posibilitățile de obținere a unui credit bancar, prezentarea principalelor linii de credit și analiza financiară a unui proiect de investiții.

La seminar au participat circa 25 de reprezentanți ai unor firme particulare, care au discutat cu reprezentanții ai unor bănci din Iași în legătură cu normele de creditare practicate de acestea. **(M.B.)**

Sîmbătă

Orașul Pașcani va deveni municipiu

Sîmbătă, 3 iunie a.c., orașul Pașcani va fi ridicat la rangul de municipiu. În cursul zilei de ieri, ***Andrei Trofor,*** purtătorul de cuvînt al Prefecturii Iași, a luat legătura cu purtătorul de cuvînt al Guvernului pentru a informa dacă primul-ministru ***Nicolae Văcăroiu*** va fi prezent cu acest prilej la Pașcani. Răspunsul primit de la Guvern a fost ca programul primului-ministru nu este definitivat pentru următoarele zile și că nu se cunoaște dacă acesta va include o vizită la Pașcani. **(M.G.)**

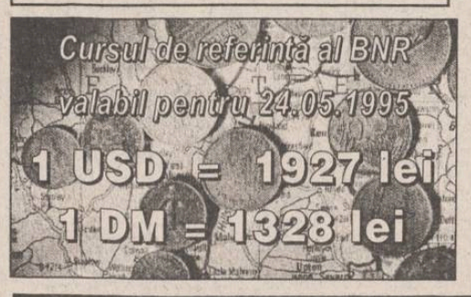

COOP. "MOBILĂ ȘI TAPIȚERIE" IAȘI
Str. Manta Roșie nr. 5 Telefon: **137904**

scoate la licitație utilaje specifice pentru prelucrarea lemnului

Lista utilajelor cu valoarea de pornire a licitației se poate consulta la sediul cooperativei.

La prima fază a licitației pot participa cei ce au închiriat utilajele.

Licitația se va ține la data de **5 iunie 1995**.

INSTITUTUL EUROPEAN PENTRU COOPERARE CULTURAL ȘTIINȚIFICĂ IAȘI

str. Cronicar Mustea nr. 17
6600, Iași
tel. 032/127311
fax. 032/ 230197

Institutul European Iași dispune de o tipografie modernă cu posibilitate de tipar clasic și offset și de o dotare cu tehnică de calcul specifică activităților de editare, grafică și reclamă computerizate.

Serviciile oferite de Institutul European Iași prin departamentele de profil sînt:

- grafică publicitară
- imprimare tipografică (formulare tipizate, etichete pentru ambalaje individuale și colective în 1-6 culori, autocolante, prospecte, pliante și mape publicitare, cataloage de produse, calendare, broșuri, cărți, ecusoane și alte tipărituri plastificate pînă la format A3 etc).

Reprezentanța
FRESCO
Iași
Str. Aleea Rozelor nr. 8
sc. B, et. II, ap. 12,
telefon/fax 132607

vă oferă
din stoc sau la comandă

- **CUPTOARE PIZZA**
- **VITRINE FRIGORIFICE**
- **DOZATOARE PENTRU SUCURI ȘI BERE**

SC COMTEX SA IAȘI
Str. Grigore Ureche nr. 3, bl. Gh. Sonțu

organizează licitație pentru evaluarea patrimoniului în vederea privatizării

Ofertele se primesc la sediul societății **în termen de 15 zile** de la apariția anunțului.
Caietul de sarcini se eliberează contra cost.
Licitația are loc la data de **12 iunie 1995, orele 11,oo** la sediul societății.
Relații suplimentare la telefon **114174.**

Societate specializată
INSCRIPȚIONĂM PIXURI
Culori și forme deosebite
Calitate excepțională
Telefon 230060, **144776**, dl. Adrian Rusu

DIRECȚIA REGIONALĂ VAMALĂ IAȘI
Bd. Poitiers nr. 2, telefon/fax 032/130154, 127779

organizează licitație publică deschisă, fără preselecție, în data de 13.06.1995 ora 10,oo,
cu respectarea prevederilor Ordonanței nr. 12/1993, HG nr. 63/1994 și a Normelor Metodologice nr. 46544/1994
în vederea confecționării a 325 costume vamale de vară.
Termenul limită de depunere a ofertelor este **12.06.1995, ora 16,oo.**
Deschiderea ofertelor va avea loc în ziua de **13.061995, ora 10,oo.**
Documentele licitației, în valoare de 1.500 lei, se pot procura de la Biroul Logistic al Direcției Regionale Vamale Iași, **telefon/fax 130154, 127779 - interior 126,127**, de unde se pot obține și relații suplimentare.

STAYER

polizoare unghiulare - Ø180 - 230 mm
mașini de găurit - Ø13 mm
mașini de șlefuit cu bandă - 75x457 mm
electropompe pentru irigați - 5m³/ha - 800 w
motopompe - 2 CP - 1 și 1/2 țoli
electrocompresor - 25/260 l/min

ALFA CIVIC
Șos. Națională 198, bl. B, sc. A, et. 7, ap. 26
CP 765, CP 3
6600 Iași, România
Tel./Fax (40)-32-13.76.13
unelte ▪ scule ▪ dispozitive ▪ accesorii ▪ aparate electrice ▪ instalații ▪ adezivi ▪ coloranți ▪ abrazivi

SC METALO-CHIMICE SA
Iași, str. Sf. Lazăr nr. 4, bl. Peneș Curcanu

Consiliul de administrație al Asociației salariaților P.A.S. de la Societatea Comercială Metalo-Chimice S.A. Iași constituită în vederea privatizării societății conform Legii 77/1994, aduce la conoștință că mai primește adeziuni de aderare la Asociație pînă pe date de **30.05.1995** inclusiv.

Pot face parte din Asociație următoarele categorii de personal care încă nu au preschimbat carnetele cu certificate de proprietate, pe acțiuni la o altă societate:

a). salariații Societății comerciale Metalo-Chimice S.A. Iași, cu contract de muncă încheiat pe durată nedeterminată, cu program de lucru normal sau de cel puțin o jumătate de normă;

b). membrii conducerii societății comerciale în componența definită de art. 76 din Legea 58/1991 și managerul societății comerciale, definit la art. 13 lit. b din Legea 66/1993 privind contractul de management;

c). pensionari care au avut ultimul loc de muncă la Societatea comercială Metalo-Chimice S.A. Iași;

d). foștii salariați ai Societății comerciale Metalo-Chimic... Iași care ... lucrat cel puțin un an în cadrul societății, iar contractul de ... vina lor.

Cererile de subscriere vor fi depuse la sediul societății în ... pînă la data de mai sus.

MONITORUL EXTERN

China s-a supărat pe americani

Președintele Taiwanului va primi viză de intrare în SUA

Departamentul de Stat al SUA a confirmat faptul că președintele Taiwanului, Lee Teng-Hui, va primi o viză turistică pentru a intra în Statele Unite. Un purtător de cuvînt de la Washington a arătat că această viză îi va permite lui Lee să efectueze luna viitoare o vizită strict particulară, pentru a participa la o întrunire la Universitatea Cornell din statul New York. Importante oficialități taiwaneze nu au beneficiat pînă acum de dreptul de a intra în SUA. Această interdicție datează din 1979, cînd americanii au recunoscut Beijingul ca singurul guvern al Chinei. China a reacționat extrem de furios în urma deciziei SUA. Ministerul de Externe de la Beijing i-a acuzat pe americani că încalcă prevederile acordului referitor la relațiile dintre cele două țări.

Pentru încălcarea legilor islamice de moralitate

Iranul a închis peste 100 de magazine "neislamice"

Poliția iraniană a închis peste 100 de magazine din Teheran, pentru încălcarea legilor islamice de moralitate, a anunțat luni o publicație citată de Reuter. Aceste încălcări de lenjerie feminină și cosmetice de către vînzători și expunerea de haine în vitrine sau în ambalaje prea transparente, a precizat publicația "Kayhan". Amenzile pentru aceste abateri au fost citate pentru femeile care au permis să călătorească pe scaunele din față ale automobilelor, unde sînt în mod normal locurile șoferilor. Unele magazine au fost închise pentru faptul că practicau prețuri occidentale. Poliția, care a controlat un total de 1.500 de magazine, a dat amenzi și scrise pentru peste 1000 de persoane.

...i o lună de la preluarea ...ui prezidențial

...e va întîlni cu Clinton

...le Comisiei Europene, Jacques ...sedintele francez, Jacques ...întîlni cu președintele Statelor ...nton, la 14 iunie, la ... anunțat ieri Comisia ...îlnirea va avea loc cu ocazia ...ransatlantic între Uniunea ...tatele Unite, care se organizează ...are șase luni pentru discutarea ...e de interes comun. Va fi pentru ...i cînd Bill Clinton îl va întîlni ...hirac în noile lor funcții. Santer ...sedinte al Comisiei Europene în ...mp ce Chirac a fost ales luna ...inte al Franței și va participa la ... în vederea că țara sa deține în ... primele șase luni ale anului în curs ... președinția rotativă a UE.

Război l...

Sinto...

După o urmărire ca în filme

Cei doi evadați germani infectați cu virusul HIV au fost capturați de poliție

Poliția germană i-a capturat ieri pe cei doi prizonieri infectați cu HIV, care evadaseră duminică din închisoarea Celle, din nordul Germaniei. Ostaticul acestora, un gardian al închisorii, a fost eliberat nevătămat. Evadații fuseseră caracterizați de poliție ca extrem de periculoși. Unul dintre cei doi, Peter Struedinger, 38 de ani, condamnat în 1979 pentru omor prin imprudență, a mai avut o tentativă de evadare asemănătoare, în urmă cu 11 ani. Celălalt evadat, Guenther Finneisen, 37 de ani, condamnat pentru jaf și fraudă, se află în închisoarea din Celle tot din 1979. Cei doi evadați au promis că eliberează ostaticul, dacă vor fi lăsați în pace. În caz contrar, ei s-au declarat "gata de orice", argumentînd că, oricum, sînt deja condamnați la pedepse foarte grele.

Rusia se amestecă din nou în mod brutal în treburile interne ale Republicii Moldova

Duma de Stat decide viitorul ultimei armate ruse staționată în străinătate

■ ***Retragerea Armatei a 14-a ar fi o "crimă"***

Ieri, la Moscova, în Duma de Stat, au avut loc ***audieri în legătură cu soarta Armatei a 14-a dislocată în regiunea transnistreană a Moldovei***. La aceste audieri au participat reprezentanți ai Parlamentului Moldovei, ai conducerii autoproclamatei Republici Nistrene, precum și comandantul Armatei a 14-a, generalul ***Alexandr Lebed***. Acesta propusese ca Armatei a 14-a să i se acorde statutul de ***forță de menținere a păcii în Transnistria.*** Cu ajutorul acestei armate, consideră "***Vocea Rusiei***", a fost reglementat conflictul armat dintre Moldova și regiunea transnistreană. Dar acest statut contravine acordurilor încheiate între guvernele celor două țări privind retragerea Armatei a 14-a în termen de trei ani.

Sub genericul "În Transnistria se pregătește o crimă", săptămînalul "***Obșceaia Gazeta***", din 18/24 mai, descrie consecințele restructurării conducerii Armatei a 14-a ruse, temporar aflate pe teritoriul Moldovei. În articol se afirmă că ***Brigada apărării antiaeriene a Republicii Moldovenești Nistrene și-a ațintit gurile tunurilor sale antiaeriene asupra depozitelor de armament din satul Kolbasnoe,*** păzite de Armata a 14-a. ***Capacitatea depozitelor depășește de trei ori pe cea a arsenalelor Flotei Oceanului Pacific***, care nu de mult au explodat. Este necesară doar o împușcătură întîmplătoare ca în locul depozitelor să apară o groapă de cîțiva kilometri.

■ ***"Splendida și eroica Republică Transnistria constituie capul nostru de pod în timpurile acestea atît de neobișnuite"***

În delirul său separatist, conducerea Transnistriei a mers întotdeauna pe muchie de cuțit. Destabilizarea situației în regiune, aceasta este strategia separatiștilor care, actualmente, și-au găsit protectori în persoana ultrapatrioților din Duma de Stat. Luarea de cuvînt a deputatului ***Nevzorov*** la ședința plenară a Dumei de Stat din 26 aprilie curent, cînd s-a discutat chestiunea cu privire la imposibilitatea retragerii Armatei a 14-a din Transnistria, este edificatoare pentru rezultatul ședinței de ieri din Dumă: ***"Nimeni nu și-a amintit de existența Armatei a 14-a în mica, splendida și eroica Republică Transnistria, absolut prorusă, care constituie capul nostru de pod în timpurile acestea atît de neobișnuite. Acum, guvernul Transnistriei, în primul rînd respectînd interesele Rusiei, se adresează Dumei de Stat a Rusiei cu rugămintea de a nu admite retragerea Armatei a 14-a, deoarece retragerea tot nu va avea loc, ea este imposibilă. Eu cred că vom proceda extrem de rezonabil dacă vom ține cont de politica Republicii Nistrene"***.

Guvernul Transnistriei, a cărui politică este pe placul domnului Nevzorov, pretinde, conform săptămînalului "Obșceaia Gazeta", întregul arsenal al Armatei a 14-a, acest arsenal fiind enorm. ***Numai în Kolbasnoe există 2.600 de vagoane de armament constînd în 500.000 de tone de obuze și rachete.*** Cu toate că depozitele sînt păzite ca și mai înainte de Armata a 14-a, și-au pus aici posturile și forțele armate transnistrene.

■ ***Dacă va fi destituit, Lebed se va întoarce în Transnistria, "fie chiar și pe jos"***

"Cu actualii președinți ai Moldovei și Transnistriei, conflictul transnistrean nu va putea fi soluționat", a declarat generalul Lebed, pe aeroportul din Chișinău. Lebed a mai spus că ambii președinți ar fi murdăriți de sînge, de care nu se vor putea spăla. ***"Vreau să sper că actuala conducere a Rusiei împărtășește neliniștea mea privind posibila destabilizare a situației din Transnistria, în cazul reorganizării Armatei a 14-a. Faptul că am fost invitat la dezbaterile din Dumă înseamnă că în conducerea Rusiei s-a schimbat ceva spre bine în atitudinea legată de Armata a 14-a"***, a spus Lebed. Potrivit generalului rus, apariția unui decret privind demiterea lui din funcția de comandant de armată în intervalul de timp în care se va afla la Moscova ar fi puțin probabilă. ***"Oricum, mă voi întoarce în Transnistria, fie chiar și pe jos"***, a amenințat Lebed.

În lipsa comandantului său, Armata a 14-a a fost inspectată ieri de o înaltă comisie a Ministerului rus al Apărării. În fruntea delegației de la Moscova s-a aflat general-colonelul Besmertnîi, adjunctul șef al Inspectoratului Ministerului Apărării, însoțit de amiralul Șcirocov, și un reprezentant al Biroului Federal de Securitate. Un alt grup de controlori va sosi cu trenul, și, cu eforturi comune, va întreprinde probabil o nouă tentativă de a aplica directiva ministrului Pavel Graciov privind reorganizarea statului major al Armatei a 14-a, fapt calificat de observatori drept pretext de destabilizare a situației din regiune. Analiștii din Tiraspol nu exclud în paralel declanșarea unei campanii de denigrare a lui Lebed, care, după propria expresie, știe și vede prea multe, și, toate acestea, în cadrul dezbaterilor din Duma de Stat, ar putea dăuna substanțial carierei actualului ministru, Pavel Graciov.

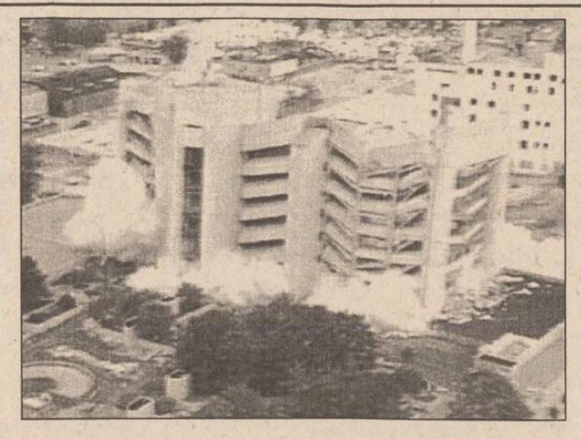

Scena unui atentat cu 166 de victime aparține, de ieri, istoriei

Clădirea distrusă parțial în atentatul din Oklahoma City a fost demolată

■ ***unul dintre cei arestați în legătură cu atentatul de la Oklahoma City, James Nichols, a fost eliberat***

Un tribunal federal american a ordonat eliberarea lui ***James Nichols***, care urmează să intre în custodia unei prietene, în ciuda acuzațiilor potrivit cărora acesta, împreună cu cei doi suspecți în atentatul de la Oklahoma City ar fi construit și detonat încărcături explozive mai mici, la ferma lui Nichols din Michigan. Judecătorul tribunalului districtual, Paul Borman, i-a ordonat lui Nichols, în vîrstă de 41 de ani, să locuiască împreună cu Rhonda Roggenbruck, vecină cu Nichols. Judecătorul a declarat că nu exista nici un fragment de dovadă care să indice vreun act primejdios întreprins de Nichols împotriva cuiva, punînd astfel capăt detenției de o lună la care a fost supus acesta. Fratele mai mic al acestuia, Terry, împreună cu prietenul său Timothy McVeigh sînt pînă în prezent singurele persoane acuzate în legătură cu atentatul de la Oklahoma City, survenit pe data de 19 aprilie a. c. și soldat cu moartea a 166 de oameni.

O serie de explozii controlate a demolat, ieri, în cîteva secunde clădirea federală Alfred P. Murrah din Oklahoma City, din care aproape o treime a fost distrusă la 19 aprilie a.c. de explozia unei mașini-capcană. În jurul orei locale 07.00 a.m. (12.00 GMT), experții au detonat peste 45 kg de explozibil pentru a demola ceea ce a mai rămas din structura clădirii de nouă etaje. La operațiune au asistat sute de persoane, inclusiv familii ale celor decedați în atentatul din aprilie.

Foștii spioni est-germani vor fi eliberați

■ ***celebrul spion est-german Markus Wolf a salutat decizia Curții Supreme de Justiție de la Karlsruhe, el însuși fiind condamnat la șase ani de închisoare cu suspendare***

Curtea Constituțională a Germaniei a decis ieri că foștii spioni est-germani nu vor putea fi condamnați pentru activitatea dusă în perioada Războiului Rece împotriva Germaniei de Vest. Potrivit deciziei Curții, a condamna un spion cum a fost legendarul Markus Wolf, după unificarea celor două state germane, în 1990, reprezintă o violare gravă a principiului egalității în fața legii, deoarece spionii vest-germani nu au fost condamnați pentru acțiunile lor. O consecință imediată a acestui verdict va fi aceea că zeci de spioni est-germani, care au condus rețele de spionaj în Germania Occidentală, și care au fost deja condamnați și închiși, vor fi eliberați, iar cei care nu au fost condamnați încă, nu vor mai suferi rigorile legii.

Markus Wolf, fostul șef al serviciilor est-germane de spionaj, a salutat decizia Curții Supreme de Justiție de a opri toate procesele foștilor spioni din fosta Germanie Democrată, precizînd însă că autoritățile ar trebui să continue cercetarea lor prin alte modalități juridice. Wolf, care în 1993 a fost condamnat la șase ani de închisoare cu suspendare pentru "acte de trădare", a declarat că mult așteptata decizie a Curții Supreme este încurajatoare.

Markus Wolf a adăugat că nu este sigur că hotărîrea "reprezintă, pentru Justiția germană, un semn al sfîrșitului Războiului Rece". Autoritățile germane au dispus, de la unificarea celor două Germanii, din 1990, cercetarea a peste cinci mii de cazuri de spioni est-germani, cei mai mulți dintre ei avînd la activ operațiuni îndreptate împotriva Germaniei de Vest.

Mîna stîngă nu știe ce face dreapta

AFDPR se delimitează de protestul filialei din Geneva

Solicitat să ofere detalii despre protestul înaintat Comisiei pentru drepturile omului de pe lîngă Consiliul Europei de către Uniunea Foștilor Deținuți Politici cu sediul la Geneva, ***Ștefan Popa***, secretarul Asociației Foștilor Deținuți Politici din România, a declarat cotidianului ***Monitorul***: ***"Nu avem cunoștință despre acest protest"***, adăugînd că pentru redactarea protestului prin care conducerea de la București este acuzată de ***"practici neocomuniste"***, AFDPR nu a fost contactată. Responsabilitatea inițiativei aparține filialei din Geneva a asociației, a ținut să sublinieze Stefan Popa. Facem precizarea că, prin intermediul postului de radio Europa Liberă, UFDPR cu sediul la Geneva - o filială a AFDPR - a dat publicității un protest adresat Consiliului Europei, protest prin care erau semnalate ***"grave încălcări ale drepturilor omului"***. Sînt menționate, ca exemple, prevederile proiectului Legii caselor naționalizate, subordonarea justiției față de celelalte puteri în stat și continuarea practicilor de intruziune în viața privată prin posibilitatea interceptării, în anumite condiții, a convorbirilor telefonice. **(Monica TOMA)**

Amnesty International acuză autoritățile de la București

Drepturile statului român sînt deasupra drepturilor omului

■ ***conducerea de la București susține că este vorba doar de cazuri izolate***

Ieri a început la București o reuniune internațională, organizată sub egida Consiliului Europei și a OSCE. Subiectul reuniunii este toleranța. Cu o zi înainte, organizația Amnesty International a prezentat un raport asupra respectării drepturilor omului în România. În raport se arată că poliția a pus apărarea drepturilor statului deasupra drepturilor universal recunoscute ale individului, că nu există încă un cadru legislativ complet care să-i protejeze total pe cetățeni împotriva abuzurilor autorităților și forțelor de ordine. Amnesty International și-a exprimat îngrijorarea față de tratamentul la care sînt supuși reprezentanții unor minorități etnice (romii) și sexuale (homosexualii), cît și unii deținuți. În aceeași seară, Inspectoratul General al Poliției a emis un comunicat care subliniază că poliția a intervenit prompt pentru prevenirea și stingerea conflictelor în care au fost implicați romii ("în special datorită comportamentului lor antisocial"). În plus, "persoanele aflate în stare de arest în unitățile de poliție se bucură de toate drepturile prevăzute de legile românești și normele internaționale în domeniu".

Un purtător de cuvînt al Guvernului a menționat că raportul lui Amnesty International se referă numai la cazurile izolate. **(Mirela ANTONIU)**

Țările riverane Mării Negre trimit un emisar comun la ONU

■ ***acesta va cere ridicarea embargoului iugoslav***

"Sînt în curs de desfășurare discuțiile referitoare la trimiterea unui emisar comun la secretarul general al ONU, de către mai multe țări riverane Mării Negre, pentru a înainta o propunere de compensație a daunelor cauzate de sancțiunile internaționale impuse Iugoslaviei", a declarat, ieri, cotidianului ***"Monitorul"***, ***Vasile Sofineti***, purtător de cuvînt adjunct și șef al Departamentului de Relații cu Presa din cadrul MAE român. Vasile Sofineti a subliniat că ***"nu se poate cere suma de 7 miliarde dolari"*** (sumă ce reprezintă paguba suportată de România de pe urma restricțiilor internaționale impuse Iugoslaviei). ***"În schimb, se pot cere anumite facilități, precum prioritatea în acordarea unor credite și în aplicarea anumitor programe regionale de dezvoltare"***, a opinat Vasile Sofineti, purtător de cuvînt adjunct al MAE. **(Monica TOMA)**

BURSA MOLDOVEI SA
Piața Unirii, nr. 5,
tel./fax 032.211808, 212050
prin Agenția bursieră
IASICON Iași
tel. 032.177443/107
fax 032.145343
OFERĂ
• Conserve
Pastă de carne cu ficat, 300 g și 185 g;
Ceafă afumată cu fasole, 210 g;
Costiță cu fasole boabe, 320 g;
Cîrnăciori cu fasole, 320 g
Gulaș de vită, 300 și 210 g;
Carne de vită în suc propriu, 300 g, 200 g;
Carne de vită condimentată, 200 g și 175 g;
Luncheon beef, 175 g;
• Țigări "Carpați", 100.000 pachete
• Oxid de zinc, 4 tone/săpt.

BACO s.r.l.
Simbolul calității
vinde en gros
papetărie și birotică
■ HERLITZ
■ XEROX
■ PELIKAN
■ KORES
Reducere de pînă la 28%, funcție de cantitatea achiziționată!
Iași, str. Zorilor nr. 16 (cartier Moara de Vînt)
Telefon 117941

INSTITUTUL EUROPEAN RTV EUROPA NOVA
Organizează
Miercuri, 24 mai, ora 18.00
în holul central al Palatului Culturii
lansarea volumului
" De Magistro" de Augustin
Participă: • Monseniorul Petru Gherghel, episcop de Iași
• preot prof. Eduard Ferent
• prof. dr. Ștefan Afloarei
Își dă concursul Corul Filarmonicii "Moldova" Iași
Dirijor: Doru Mararіu

CENTRUL INTERNAȚIONAL DE LIMBI MODERNE
str. Moara de Foc nr. 35, et. VIII
anunță înscrieri pentru cursuri intensive de vară
• engleză generală pentru adulți și copii
• engleză specializată
• engleză pentru examene-ADMITERE și TOEFL
• română pentru străini
• curs 12 zile în MAREA BRITANIE
Tel.032/25.28.50, 25.28.70, fax 032/25.29.02.

JOE & SON
Distribuitorul Nr. 1 COLGATE PALMOLIVE
Vă așteaptă la noul sediu din
Bacău
str. Ghe. Vrînceanu nr. 2 (vis-a-vis de Biserica Sf. Nicolae)
SERVIRE PROMPTĂ ! TRANSPORT GRATUIT !
Nu ezitați ! Sunați chiar acum la tel. 034/144745, fax 034/171733

LINK & NECOM
B-dul COPOU nr. 3 * IAȘI
Tel. 211570/18 Fax 112837, 270415
SISTEME ELCOM
486DX2/66MHz
• VESA
• 256KB cache
• 4MB RAM
• 512KB video
• 3.5" FDD
• 365MB HDD
• mouse + pad
• 14" SVGA color
4.495 lei
486DX2/66MHz
• VESA
• 256KB cache
• 4MB RAM
• 512KB video
• 3.5" FDD
• 420MB HDD
• mouse + pad
• 14" SVGA color
486DX2/66MHz
• VESA
• 256KB cache
• 4MB RAM
• 512KB video
• 3.5" FDD
• 535MB HDD
• mouse + pad
• 14" SVGA color
...lud TVA.
...24 LUNI.
...STOC!

ATENȚIE PENTRU AUTOVEHICULE CU MASĂ MAI MARE DE 3,5 TONE SAU LUNGIME MAI MARE DE 7 M
PLĂCI AUTO de identificare
• dreptunghiulare R70 • triunghiulare R69
Obligatoriu de la 1 iulie 1995
conform ordinelor 158/388 și 165/389 ale Ministerului de Interne și Ministerului Transporturilor
Achiziționarea produselor neînsoțite de Certificate de Conformitate și care nu corespund ordinelor menționate se sancționează prin confiscarea produselor, mergînd pînă la urmărire penală.
UNIVERSAL RX GROUP
6600, Iași, str. Grigore Ureche ...el./fax: 112058, 212660

CELE MAI MICI PREȚURI DIN IAȘI!
AVATI electronics
Nei D.51 588.820 lei
Nei D.51 TXT 716.850 lei
Nei D.54 TXT 759.330 lei
Megavision D.51 TXT 689.120 lei
Goldstar D.51 TXT BIFONIC 778.210 lei
Thomson D.51 737.972 lei
Thomson D.51 TXT 813.000 lei
Philips D.54 TXT 988.840 lei
PLĂTIȚI ÎN RATE!
AVATI electronics
Str. Ștefan cel Mare 11
032 - 11.28.10
032 - 17.40.54

pangran S.A. pangran Iași
S.C. PANGRAN S.A.
Calea Chișinăului 33,
tel. 032/130120,
fax 032/125184
angajează prin concurs:
CONSILIER JURIDIC
- vechime minimă în specialitate 10 ani;
- vîrsta maximă 45 ani.
INSTALATOR TERMIC ȘI GAZE
- cunoștințe de sudură electrică și autogen
Concursul va avea loc la sediul societății din Iași, Calea Chișinăului nr. 33 în ziua de 8 iunie 1995, orele 9.00.
Solicitanții se vor adresa la tel. 130120, int. 117 sau la compartimentul personal al societății.

EDITORIAL

Președintele Ion Iliescu s-a implicat în bătălia sindicală

Cristian RACU

Luni, președintele Ion Iliescu s-a decis să se angajeze ferm în războiul declanșat între guvernul Văcăroiu și marile centrale sindicale după emiterea Ordonanței de Urgență nr. 1 care viza limitarea creșterii salariilor la instituțiile bugetare doar pe baza creșterii productivității muncii. El i-a chemat la Palatul Cotroceni pe liderii CNSLR-Frăția, CSDR, Cartel Alfa și BNS pentru a media acest conflict și pentru a dezamorsa situația tensionată creată de această ordonanță, care a fost impusă guvernului de către Fondul Monetar Internațional în programul de reformă pe baza căruia sînt acordate României credite de către această instituție.

Situația era cu atît mai critică cu cît în țară sosise și Maxwell Watson, reprezentantul FMI, ce dorea să observe la fața locului stadiul aplicării acordului încheiat cu guvernul Văcăroiu. În plus, CNSLR-Frăția declanșase procedura de atacare în justiție a guvernului pentru anularea Ordonanței nr. 1, iar celelalte centrale sindicale, în frunte cu Cartel Alfa, au depus la Parlament o cerere oficială de demitere a guvernului.

În aceste condiții, președintele a încercat să realizeze imposibilul, convigîndu-i pe liderii marilor centrale să renunțe la solicitările lor de demitere a guvernului și de anulare a Ordonanței nr. 1, cu atît mai mult cu cît imaginea sa publică fusese serios afectată de serialul din ziarul ZIUA în care fusese acuzat că este agent KGB. Însă, stilul în care a abordat aceste convorbiri a tăiat orice speranțe celor prezenți la convorbiri, întrucît, din capul locului, președintele a răspuns negativ la cele două cereri principale ale sindicatelor, menționînd că demiterea guvernului nu este treaba sa și că oricum el va promulga Ordonanța nr. 1. Ce a încercat, în rest, să mai menționeze președintele nu a mai contat, pentru că liderii CNSLR-Frăția, CSDR, Cartel Alfa și BNS nu veniseră la Palatul Cotroceni pentru a asculta un discurs cu tentă electorală, ci împinși de către miile de membri de sindicat care s-au văzut în situația de a nu mai putea obține un salariu decent, din care să-și poată procura cele necesare traiului de zi cu zi, imediat după ce primul ministru a facilitat o nouă creștere de prețuri, prin majorarea prețului la combustibili.

În aceste condiții, ieri, marile centrale sindicale au anunțat declanșarea unui nou val de greve în țară pentru a protesta împotriva deciziei președintelui de a promulga Ordonanța nr. 1 și este foarte greu de crezut că vor mai putea fi convinși simpli membri de sindicat că se va mai putea negocia cu guvernul sau Președinția vreo problemă sindicală, atît timp cît acestea le-au închis în două rînduri ușa la principalele lor revendicări.

Mai grav este faptul că pe această cale sindicaliștii au căpătat o neîncredere cvasitotală față de instituțiile statului, inclusiv Parlamentul (la Iași membri de sindicat au renunțat definitiv la dialogul cu parlamentarii și autoritățile locale), fapt ce poate avea consecințe negative asupra evoluției democrației în România, întrucît aceeași sindicaliști nemulțumiți reprezintă și electoratul care se va prezenta la urne anul viitor pentru a alege noul Parlament și pe noul președinte. ■

CAFEAUA DE DIMINEAȚĂ

"Inocenții" și cheile profesorului Vasile Rășcanu

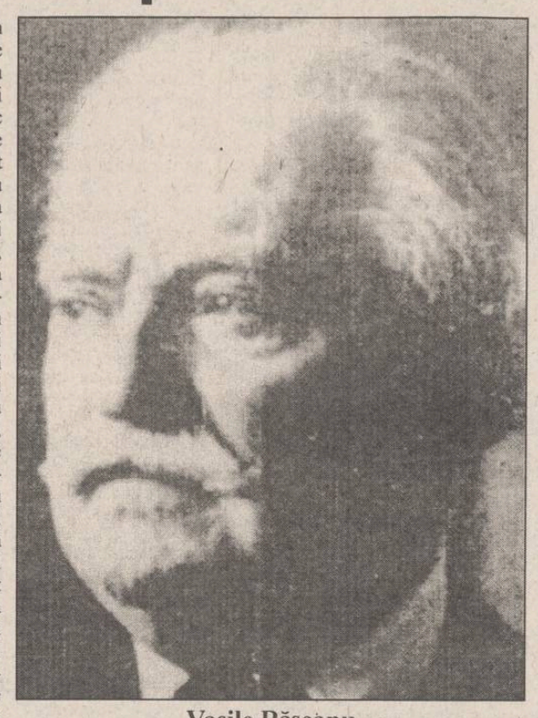

Vasile Rășcanu

Pălărie neagră - roata carului, lavalieră înfoiată, tot neagră, haine negre - iarna și albe - vara (singura schimbare a ținutei), și un fel de baston aducînd a...electoral noduros, dar părînd în mîna lui de răzeș zdravăn un nevinovat bețișor, așa era reprezentat de caricaturiștii epocii ieșene interbelice profesorul Vasile Răscanu. Și - slavă cerului - nu era zi în care să nu-i apară prin ziare chipul, mai totdeauna sub titluri incitante, bătăioase, revanșarde. Pentru noi, gazetarii acelor vremuri, profesorul, eforul de la Spiridonie, parlamentarul, academicianul etc. etc. Vasile Răscanu era mană cerească, chiar dacă treaba ieșea cu scandal. Însă, dacă știai să-l provoci, aveai ce recolta, după cum, dacă-și punea el ceva în gînd, nu se putea să nu se facă, indiferent de se afla la...putere sau în opoziție. Chiar și cînd legionarii l-au suspendat din învățămînt, aducînd la catedra lui de fiziologie pe un anume Rudeanu, poreclit de studenți "monsieur Lapicque", Răscanu a rămas tot el, luptînd și mai înfocat.

La un moment dat, Mihail Sadoveanu, vecinul său din podgoria Copoului și prieten, tot pălărie cu streașină domnească și tot lavalieră, nedorind să riște confundarea, i-a rugat discret pe graficienii care se limitau doar la însemnele vestimentare să nu-l văduvească pe conu Vasile de podoaba mustăților cît vrabia, pe vremea aceea negre ca și lavaliera, astăzi, cînd stăm de vorbă în gîrliciul cramei de sub vila sa de podgorean, albe ca și sprîncenele, ca și pletele-i de artist. Numai obrazul i-a rămas sangvin, preluînd ceva din...tenul vinului pe care îl soarbe mai mult cu privirea, ridicat în lumina putină de toamnă gălbuie. Abia acum, după o viață de om, am prilejul să văd pe îndelete cît albastru poate încăpea în ochii pe care îi știam veșnic încruntați și cîtă duioșie în glasul totdeauna răstit a hartag. Pentru cîte nu s-a bătut bătrînul acesta încă voinic, în lunga-i viață de nonagenar, mergînd totdeauna parcă împotriva vîntului, cu bărbia înfiptă în lavalieră, cu umeri arcuiți de fost boxeur, și gesticulînd cu bățu-i amenințător? Pentru facultăți și catedre noi, pentru clinicile de chirurgie, pentru refacerea Slănicului, pentru Societatea de medici și naturaliști, înființată la 18 martie 1833 și al cărui președinte a fost din 1924 pînă la refugiu, chiar și pentru păstrarea bătrînei "porți a nădejdii" din fața fostei Academii, poartă pe care intrau necăjiții să-și afle dreptatea la ocîrmuire în secolul al XVIII-lea, poartă cu care, în mintea mea, l-am asemuit pe Vasile Răscanu, omul de știință ce, de dragul luptei, și-a trădat adesea laboratorul și chiar viața familială. Se pare că unii oameni sînt născuți să fie revoluționari, dintr-o asemenea stirpe făcînd parte și bunii săi prieteni Paul Bujor, Octav Băncilă și I.I. Mironescu, tot pălărie cu bor mare, tot guler moale și lavalieră - parc-ar fi fost o uniformă a... carbonarilor.

Ca licean la Bîrlad, el, fecior de țărani din Ogoești, este eliminat din toate școlile pentru că împărtea prin iarmaroc manifeste socialiste. Își pune în desagă merinde pentru trei zile și pleacă pe jos la București, să-i vorbească ministrului. Reușește să ajungă la Spiru Haret și este iertat. Cum descinde la Iași, în 1905, înființează "Cercul democrat" cu sediul în strada Florilor, iar anul 1907 îl găsește împreună cu Băncilă și Mironescu în satele dintre Hîrlău și Frumușica, adică Dracsini, Flămînzi, Rădeni, împărțind țăranilor tracte cu poezia "Noi vrem pămînt" de Coșbuc. După revoltă, pleacă cu Băncilă în satele doljene și mehedințene, culegînd mărturii. Acolo se vor întîlni cu poeta Elena Farago. I.I. Mironescu va scrie nuvela "Furtună veteranul", iar Băncilă va picta ciclul "1907", format din 5 piese, dintre care trei sînt acum în Statele Unite. În 1909, cînd cele cinci tablouri au fost expuse la Ateneul Român din București și a fost un impresionant pelerinaj, publicul îngenunchid în fața masacrelor oprimante, Răscabu a organizat o gardă muncitorească pentru apărarea picturilor, deoarece poliția intenționa să le confiște. Au fost lupte și, pînă la urmă, ieșenii, protejați de mulțime, s-au retras spre gară cu lucrările, aducîndu-le la Iași în bună stare.

În 1913, V. Răscanu face parte din echipa formată din Al. Slătineanu. I. Cantacuzino, M. Ciucă și C. Ionescu-Mihăiești, angajată în așa numita "mare experiență românească de vaccin antiholeric". Fiind atacat în laborator de cîțiva studenți cuziști, îi evacuează cu revolverul în mînă, i se face proces de "omor premeditat și neizbutit", senatul universitar îl absolvă (P. Andrei, I. Simionescu, Stefănescu-Galați, P. Bogdan, Vl. Butureanu), dar are apoi de luptat cu justiția. Mai tîrziu, îl găsim printre semnatarii memoriului împotriva războiului antisovietic, devine membru în ilegalitate al PCR, activează la Ruginoasa pentru colectivizare, adică mereu luptă și iarăși luptă.

În pragul a nouă decenii, cînd toate au rămas în urmă și e liniște în jur ca și cum frontul ar fi departe, bătrînul începe să aibă timp și pentru sufletul lui: deapănă amintiri, intenționează să-și scrie memoriile, devine chiar sentimental.

Am mai fost aici, în refugiul lui de la vie, urmărind cum se pot amuza, copilărindu-se, oameni cu părul alb: Todicescu, Kapri, Dorogan... Profesorul s-a jurat că nu le mai dă cheile de la pivniță pentru a umbla la "fiole" (așa sînt numite, în limbaj medical, sticlele cu vin roșu, producția viei din jurul casei), ba chiar se prefăcea furios, în timp ce musafirii permanenți îl rugau în cor: "măcar una, numai una, să-i pupăm gurița!". "Nimic, inocenților, evacuați cadavrele de pe cîmpul de luptă și sunați retragerea. Plecăm!", se stropșea profesorul. Dar "inocenții" nu se lăsau. Implorau. "Știți ceva?, părea a se îndupleca dînsul. Eu trebuie să-mi țin cuvîntul, voi să rămîneți inocenți. Iaca, plimbîndu-mă, ca un hodorog ce-s, pierd cheile. (Și le aruncă pe covor). Voi le găsiți și se cheamă că nu vi le-am dat". Grupul însfacă cheile și dispar cu toți, ca să poată aduce cît mai multe victime la disecție. De ce inocenți, domnule profesor? Bătrînul rîde și mă lămurește: "Idioții și bețivii sînt prin definiție inocenți. Aistia-s niște soltici îmbătrîniți într-un păcat nevinovat".

De astă dată, sîntem singuri. Ne-au lăsat cu bine și "inocenții", retrăgîndu-se pe rînd, cuviincioși, în grădina în care și profesorul a cerut, cu limbă de moarte, să fie adus de la București cînd va veni ceasul. Și sînt sigur că se va întîmpla după vrerea lui, deși acum leul e obosit, Glasul lui prinde o umezeală de durere ce nu poate fi descrisă. A avut o soție, profesor universitar la chimie minerală, la București, a iubit-o, i-a dedicat "vila Rica" de la Slănic. Au avut-o pe Coca-Tereza, lumina vieții lor, de o inteligență sclipitoare, profesoară de chimie. Un accident din copilărie o lăsase infirmă pe viață.

Aurel LEON

Ce mult a iubit-o pe biata fată! Pentru ea au adunat bani cît au putut, să aibă cu ce-și plăti îngrijitoarele după ce ei, părinții, nu vor mai fi. Are dreptate profesorul: nu există durere mai mare pentru un om decît să lase urmași [illegible] meni puiului de prepeliță nuvela lui Brătescu-Voinești. destinul își are legile lui: uite plecat și Tereza (sincopă în ba îl așteaptă lîngă Rica, Eternitate. Banii adunați au f transformați în burse pentru e și studenți merituoși, bur "Tereza Răscanu".

Îmi aduc aminte de revolta Cocăi-Tereza, care se considera victimă a unor părinți prea solicitați de profesie spre a se ocupa personal de copil. A fost scăpată din brate de o bătrînă. "De ziua mea, cînd am împlinit douăzeci de ani, părinții mi-au făcut cadou o carpetă de așternut la picioarele patului, aîtceva n-au găsit de cuviință! Patul și suferința sînt viitorul meu!"

"Ce mult am iubit-o!" șoptește, ca în vis, bătrînu fruntea rezemată în basto timp ce eu privesc în paha vin roșu și mă gîndesc la acc tul din baie care i-a ușurat rerea, cumplita durere a pro sorului.

Acum, în adevăr, toate rămas în urmă și toate sînt în așteptîndu-l să vină. copilăresc pare jocul de o cu cheile pierdute și cu " care le găsesc! ■

P.S. Se împlinesc zece ani de la moarte lui Vasile Răscanu.

CĂRȚI ȘI ZILE

Geografia, istoria, cultura

Noi apariții editoriale prezentate de Liviu Antonesei

Povestea unui fluviu

Prin 1986-1987, la ***Europa Liberă***, era difuzată în serial o fermecătoare carte scrisă de un italian, erudit și pasionat, o carte în care era povestită "viața" unui fluviu ce străbate jumătate din Europa - Dunărea. Astăzi, grație editurii ***Univers*** și excelentei traduceri a lui Adrian Nicolescu, avem ***Danubius*** și în limba noastră, sub forma sa scrisă. Claudio Magris, autorul, profesor la Universitatea din Trieste, este un remarcabil specialist în literatura germană și în cultura Imperiului Austriac. În cartea de față, ne dovedește însă că este, de fapt, competent în mult mai numeroase științe și discipline: istoria și istoria culturii, filosofia artelor, istorie politică, filosofia culturii, geografie etc. Dar, în cele din urmă, importantă este descrierea sa europeană, lipsa sa de prejudecăți și, mai ales, acuitatea privirii în înregistrarea "peisajului" ce-i trece prin fața ochilor în această peregrinare de-a lungul bătrînului fluviu. Cartea se încheie cu un capitol "post-ultim" scris de traducător și cu o prefață a autorului scrisă special pentru ediția românească. Aș încheia însă cu frazele scrise de Al. Paleologu pe ultima copertă a ediției de față: "Dunărea sfidează fracturările istorice, le atenuează efectele și, în pofida acestora, asigură perenitatea legăturii dintre variantele civilizației europene, parcurgînd-o pe orizontala hărții de la Vest la Est. Cartea lui Claudio Magris, subtilă, generoasă, profundă, rectifică superficiala, dar tragica dezbinare a Europei, simplu viciu de optică - însă nu inocent, ci ucigaș - imputabil smintelilor recurente ale funestei ***Realpolitik***. Dacă aș face topuri, i-aș pune cărții "cinci stele", deci "de citit neapărat".

Învățătorul dinlăuntru

La ***Editura Institutului European*** din Iași a apărut o nouă traducere din ***De Magistro*** de Sfîntul Augustin. Cum se știe, cea dintîi traducere aparține lui Constantin Noica, a fost tipărită în 1940 în ***Izvoare de filosofie*** și a fost reeditată recent la ***Humanitas***. Din păcate, Noica a lucrat după o ediție neocritică a textului originar și nu și-a revăzut niciodată traducerea, făcută oarecum în "regim de urgență". Traducerea lui Eugen Munteanu este superioară din mai multe puncte de vedere. Mai întîi, pentru că a recurs la un text de bază "definitiv", restabilit prin procedee științifice. În al doilea rînd, pentru că a lucrat la ea vreme de zece ani, ameliorînd mereu echivalențele. Cine nu are încredere, poate verifica oricînd pe exemplarul său din carte, pentru că editura a avut buna inspirație să ofere o ediție bilingvă. Cred că și echivalența ***Despre Învățător*** pentru titlu este potrivită. "Magistru" trimite, într-un fel, la o relație asimetrică între "cel ce dă" și "cel care primește", în vreme ce "învățător" reintroduce acea "egalitate" ce există în Sfîntul Augustin, chiar și atunci cînd este vorba despre "Învățătorul interior", lăuntric, Christ-ul din noi. După ***Despre dialectică***, tradusă pentru ***Humanitas*** în 1991, Eugen Munteanu mă convinge a doua oară în ce priveste remarcabilele sale calități de traducător din latină. Știu că are aproape gata un opuscul al Sfîntului Toma. Nu mă îndoiesc că vom avea prilejul să ne reîntîlnim cu acest fericit aliaj de exactitate și rafinament cu care a început să ne obișnuiască! Recomand cartea nu doar teologilor, filosofilor și cărturarilor ci și, în egală măsură, educatorilor. Mai ales acelora care au înțeles că o jumătate de veac de despărțire dintre cultura laică și cea religioasă nu a făcut altceva decît să rupă rădăcinile celei mai importante activități sociale, care este educația.

Educația înainte de orice

În ***Constituție*** și mai toate proiectele pentru ***legea învățămîntului***, educația este socotită o "prioritate națională". Așa și este, numai că nu s-a făcut aproape nimic pentru a transforma această preeminentă din virtualitate în realitate. Cel puțin, nu la nivel oficial. Însă, aș adăuga, că educația nu este o prioritate doar sub aspect global, ea este o prioritate și în sensul special care o deosebește de instrucție. Din această perspectivă, salut apariția cărții ***Ora de diriginție*** de Teodor Cozma și Stela Iancu la Editura ***Gamma*** din Iași. În vechiul regim, acest gen de ore fie dispăruse cu desăvîrșire, fie se transformase într-un mijloc auxiliar de îndoctrinare politică. Cu excepțiile de rigoare, bineînțeles. În momentul de față, ar trebui ca aceste ore să fie resituate în centrul procesului educativ și resemnificate. Mai ales că foarte tinerii noștri emuli sînt complet derutați în ceea ce privește lumea în care trăim. Și pe bună dreptate! Dacă adulții nu reușesc să-și dea seama "pe ce lume", cum s-ar putea descurca mai bine copiii? Deși, pînă la urmă, ei vor reuși mai bine decît noi, dat fiind că au mai puține prejudecăți, resentimente și mentalități învechite. Asta nu înseamnă că nu trebuie să le oferim o mînă de ajutor, inclusiv prin aceste ore de diriginție, socotite de unii un fel de cenușăreasă a programului școlar. De aceea, cartea pedagogilor ieșeni mi se pare cum nu se poate mai binevenită. Aș saluta includerea în ***anexe*** a unor veritabile "modele formative". În fond, dacă nu este centrată pe modele și valori, educația nici nu există. ■

UNGHIUL DE TRAGERE

Legea compromisu și buna credință

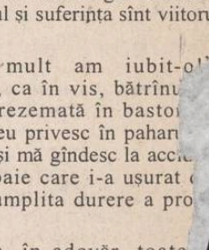

Val CONDURACHE

Am stat de vorbă, nu de mult, cu o veche cunoștință, un combatant decis al opoziției și încă unul care nu a tras, de pe urma acestei poziții cine știe ce avantaje. Îmi spunea, cu oarecare năduf, că opoziția nu știe și nu este capabilă să-și apere oamenii. I-am replicat că nici nu are puterea (nu mă refer la puterea administrativă, deși una cu alta se leagă) s-o facă. Ce poate oferi opoziția uni om intrat în dizgrația guvernanților? În instituțiile bugetare, regula o fac partidele din arcul guvernamental. Toată lumea a uitat că pe 22 decembrie 1989 noua putere constituită se arată revoltată de marea incompetență comunistă. Ai fi zis că fiecare vorbitor pe postul de televiziune nu are un ideal mai înalt decît să așeze omul potrivit pe locul potrivit. Lucrurile nu erau prea clare în 1989 și 1990. Mulți dintre cei care se aflau la putere au trecut, între timp, în opoziție. Dar cît au fost la putere au dat-o și ei în bară, uneori chiar rău de tot, deși aveau convingerea că promovează competența. Sigur că împrejurările din 1990 nu sînt comparabile cu acelea din 1995. În 1990 nu se putea, încă, vorbi de un sistem politic clientelar. Așa cum se cerea schimbarea imediată a uniformelor armatei și poliției române, de parcă în depozite erau deja confecționate uniformele noi (și asta ar fi fost prima urgență post-comunistă), se cerea și schimbarea tuturor cadrelor din administrație. Firește că așa ceva nu se putea face, atunci. Acum, însă sistemul clientelar e în floare. Conducătorii celor mai mici instituții sînt racolați fără jenă, dacă refuză, în prima instanță, sînt șantajați, iar dacă se încăpățînează să-și păstreze independența de gîndire, sînt schimbați fără prea multe menajamente.

La rîndul ei, această clientelă de infrastructură se folosește de aceleași pîrghii de presiune asupra oamenilor de rînd. La prima reducere de posturi din statul de funcții, dispar opozanții politici. Primii șomeri sînt tot opozanții. Degeaba se apără guvernanții că folosesc metode comuniste de intimidare și șantaj: ele nu s-au schimbat, cum nici recompensele pentru cei fideli ori pentru cei care se alătură cauzei nu sînt altele. Ne-am întors de unde am plecat și asta nu în virtutea unui sistem ori a unui regim, ci ca urmare a firii păcătoase. Cine mai are nevoie de principii ori de convingeri la sfîrșitul mileniului doi? Hai să fim serioși!

Dar să revenim la subiectul tabletei noastre de astăzi. Nu există nici o îndoială în ce privește capacitatea puterii de a-și servi clientela. Îndoielile, spune vechea mea cunoștință, încep de-abia atunci cînd întoarcem ochiul spre opoziție. Cum își apără ea oamenii și cum îi salvează de la naufragiu, cînd barca lor începe să ia apă? Formată din intelectuali, opoziția e roasă de orgolii și invidii. Ea nu este și nu va fi în stare de o coeziune cît de cît comparabilă cu unitatea partidelor aflate la guvernare. Aici, într-un fel, i-am dat dreptate colegului meu. Cînd senatorul Ioan Solcanu s-a angajat, în fața unui grup de actori din Teatrul Național să ceară ministrului culturii eliberarea mea din funcție, n-am auzit pe nici unul din colegii de breaslă să strige că se comite un abuz. De ce să vă mint? Am avut chiar senzația că mulți dintre ei au trăit o bucurie ascunsă la gîndul că nu mai sînt director general la Teatrul Național din Iași. Mi-e chiar jenă să pomenesc episodul, pentru că lehamitea de a vrea binele teatrului cu de-a sila mă apucase de mult. Sînt cîțiva oameni din teatru și din afara lui care știu foarte bine că am vrut să plec de bună voie cu mult înainte de-a fi demis. Am fost rugat să mai rămîn în ideea că oamenii cu bun simț vor înțelege că la mijloc e o manevră politică. Mi-am asumat condiția și am așteptat, în condiții de tensiune inutilă pentru mine ca intelectual și om de litere, sentința. Mai tîrziu mi-am dat seama că am făcut un sacrificiu inutil: puteam să mă eliberez mai devreme de toată povara.

Opoziția, mi-a mai spus colegul meu, e în stare să te uite și atunci cînd ajunge (dacă ajunge) la putere. Are și ea clientela ei.

Pe tine, care ai apărat-o ani de zile prin scris, te poate uita, dacă nu-i mai poți aduce servicii, iar în față apar alți arivișți, la fel de lipsiți de scrupule ca și ceilalți. Aici încep să am rezervele mele. Politica se face cu tot felul de oameni, unii sînt de calitate, de alții poți să te îndoiești, fie că sînt de partea puterii, fie că sînt în opoziție. Și ar fi nedrept să neg ori să uit că ani[illegible] cînd am avut nevo[illegible] ege

BOBUL DE GRÎU

Ascultătorii românești Ceasloave (XXX)

MOTO: "Încetul cu încetul, păcătosul nu va rămîne nepedepsit, iar neamul celor drepți va fi mîntuit." **(Pilde 11:21)**

În completarea episodului trecut, continuăm și astăzi prezentarea opiniilor unor simpli "ascultători ai românești Ceasloave" care mi-au împlinit astfel dorința de a avea ce să transmit mai departe, basarabenilor noștri care, așa cum spuneam, nu doresc deloc să le plîngem pe umeri. Ei mi-au cerut doar să le spun dacă au fost "ceva reacții" după emisiunile și articolele ce-au prezentat situația dramatică în care se află astăzi Mitropolia noastră a Basarabiei...

*

"Pentru că veni vorba de Biserica rusească, cred că ar fi foarte interesant să-i întrebați pe acești "domni-preoți vladimiriști", pseudo-sovietici, dacă sînt atît de credincioși, de ce au avut atîta "grijă" - în ghilimele - față de Biserica Ortodoxă a Basarabiei, care este de fapt a noastră, dar pe care ei au condus-o atîta vreme ? Căci, mi-aduc aminte că mergînd la ei prin anii '80, nu am găsit nici măcar o iconiță... Asta i-aș întreba chiar eu, direct, pe acești preoți "vladimiriști". Să-mi răspundă clar și obiectiv (...)

Nu este vorba de a lovi, ci de a spune niște adevăruri. Eu știu că adevărul este ca o bardă, dar n-ai ce să-i faci, acesta este adevărul..." **(dl. Ion C. - 42 de ani.)**

*

"Din această emisiune am aflat lucruri incredibile, care efectiv m-au lăsat fără replică.(...) Cred că mulți, foarte mulți români nu știu nimic sau aproape nimic din cele ce s-au întîmplat și încă se mai întîmplă în Basarabia. Tema emisiunii este foarte bine venită, păcat însă că puțini sînt cei care o ascultă și iar păcat că puțini sînt cei care fac ceva pentru basarabeni...

Românii, oamenii simpli, oamenii de rînd, dacă vor să merite să se mai numească români, ar trebui măcar să înalțe cîte o rugăciune pentru cei de dincolo... doar astfel, noi între noi, am putea să încercăm a fi mai buni, unii față de alții..." **(d-ra Gabriela I. - 18 ani.)**

*

"Foarte mulți oameni de aici, "naivi", căci nu pot să le spun altfel, spun că basarabenii sînt "ruși". Ei nu știu ce înseamnă să fii basarabean. Bunicul meu a murit în stepele Rusiei pentru că era "culac" (chiabur - n.n.). Era un gospodar bun, cinstit și serios dar a murit de foame și de frig în fundul Siberiei...

Astfel de emisiuni despre Basarabia, ar trebui să fie date în toate județele țării, ca să se deștepte românii noștri care, pentru că n-au învățat istorie adevărată și geografie nu știu acum mai nimic.(...)

Și dacă faceți vreo chetă cumva la "Nord-Est", cu ajutoare pentru Basarabia, atunci să știți că din pensiile noastre mici vom da și noi pentru acei români care suferă atît de tare din cauza rușilor și a rusofonilor..." **(d-na Olimpia C. - 69 de ani.)**

*

"Sînt foarte impresionată... Cum pot oare niște preoți să fie așa de ... "ruși". Doamne, extraordinar... nu-mi vine să cred că toate acestea se întîmplă acum, în anii '90, în Basarabia... Doamne ferește !... Pe cuvînt, nu-mi vine să cred... Mă iertați, dar nu-mi vine să cred...

Dar să știți că noi am dat ajutoare pentru Biserica Basarabiei... Chiar acum, duminică , cînd am fost la biserică, la "Sfîntul Spiridon", după slujbă, fiecare dintre noi a făcut donații"... **(d-na Doina I. - 45 de ani.)**

*

"Eu personal nu sînt de acord ca Mitropolia Basarabiei, care este pe stil vechi, să se subordoneze Patriarhiei Române... și spun aceasta, nu pentru că n-aș fi un bun român sau că aș fi "în paralel" cu credința... Dar în România există și Mitropolia Română pe stil vechi (din care fac și eu parte), și mi s-ar părea normal ca Mitropolia Basarabiei să se afle sub tutela acestei Mitropoliei a noastre de rit vechi..." **(dl. Ion D. - 28 de ani.)**

*

"Nu vă supărați, dar să nu mai facă atîta politică acest domn. (Adică subsemnatul Șt. P.-n.n.) Să spună ceva mai de suflet, să spună ceva religios, nu politica Basarabiei... Vă rog frumos..." **(d-nă Anonimă - aprox. 45 de ani.)** ***(continuarea în "Monitorul" de vineri)***

A consemnat Ștefan PAVEL

Acest text a fost difuzat la Radio "Nord-Est", în cadrul emisiunii "La început a fost Cuvîntul", emisiune ce poate fi ascultată în fiecare marți, de la ora 19.00.

DIN TELEFOANELE, SCRISORILE ȘI AUDIENȚELE ZILEI

Rubricile "Din scrisorile, telefoanele și audiențele zilei" și "Ultimul vagon poștal" au menirea de a asigura un dialog direct între cititori și reprezentanții principalelor instituții publice. În cadrul acestor rubrici cititorii își pot exprima opiniile în legătură cu diverse probleme locale și de interes național. Semnatarii scrisorilor sînt rugați să folosească un limbaj decent și să nu aducă acuzații nefondate.

■ "Alergînd" după acte

Vironica Luca, persoană handicapată gradul I de invaliditate, avînd Parkinson și neoplasm, în tratament, a avut nevoie de decizia privind incapacitatea de muncă în original, pentru obținerea unor drepturi legale, și de asemenea de certificat de handicapat (ca persoană cu handicap necesită protecție socială din data de 15 mai 1995). Vironica Luca susține că la comisia de specialitate doamna doctor Popa a refuzat să-i elibereze aceste acte, conform legii. Un redactor de la ziar va încerca această problemă, în vederea elucidării cazului și a rezolvării lui în spiritul legii și omeniei.

■ Poluarea aerului

Vasile Popovici, din strada Vasile Lupu, a telefonat pentru a ne relata că în dimineața trecută, o mașină Dacia (2-Is-9768) urcînd pe această stradă, lăsa în urmă un nor de fum și gaze, de te usturau ochii. Se întreabă: de ce poliția rutieră nu mai face din cînd în cînd verificări în ce privește emisiile de gaze nocive de esapamentele multor mașini, unele din ele foarte "obosite" și prost întreținute? Poate vom primi un răspuns.

■ Cîntare neverificate?

Ion Pruteanu, din strada Grădinari 25, cumpără adesea de la societăți comerciale ce vînd en-gros, situate pe strada Sărărie. Susține că la mai multe astfel de societăți cîntarele decizie folosite nu sînt bine reglate, sesizînd lipsuri de cîte 2-3 kg orez sau zahăr din cantitățile cumpărate. Ion Pruteanu nu a dorit să precizeze care societate a fost în culpă. Credem că ar fi bine să lămurească pe loc problema, eventual cu ajutorul unor organe îndreptățite să facă verificări.

■ ...ții la Școala "Gh. Mârzescu"

...a Popescu a trimis o scurtă notiță prin care relatează ...ie s-a desfășurat întîlnirea promoțiilor din cei 70 ...ate a prestigioasei școli. Elevii au pregătit un pro... bucuria reîntîlnirii foștilor absolvenți a fost mare, ...miliei Mărzescu au acordat un ajutor substanțial.

...stituie cheia

...a Moharîuc, din Soseaua Națională 46-A, a ...ră spre închiriere, prin mica publicitate, și l-a ...ță pe Marcel Tunza, detectiv la R.C. STAR ...6). I-a încredințat o cheie de la apartament, dar ...si nu s-a mai întors. Pe această cale, îl roagă să-i ...sau să o lase la cutia poștală.

...ală regretabilă

...umărul din data de 23 mai, în titlul articolului ...burile unei afaceri ilegale de 160.000 dolari" s-a stre... și de corectură apărînd în mod ...160.000 lei dolari". Cerem scuze cititorilor pentru ...tă scăpare.

...mpozion-concurs la Liceul "Costache Negruzzi"

În cadrul acțiunilor dedicate centenarului Liceului Internat "Costache Negruzzi", s-a desfășurat, în ziua de 20 mai, simpozionul-concurs "Electronica - știința interdisciplinarității", organizator Eugeniu Marinescu.

Programul acțiunii, care a avut peste 300 participanți, a cuprins un schimb de experiență, prezentări de referate și o expoziție de aparatură realizată de elevi. Cei care s-au distins în această acțiune, au fost răsplătiți cu premii sponsorizate de comitetul de părinți al liceului, Compania de Îmbuteliat COCA-COLA și S.C. REMINA S.R.L. Podu Iloaiei.

■ Nesfîrșitele încurcături generate de Legea 18

Veteranul de război Gheorghe Acatincăi, din Iași, strada Nicolina 5, în urma cererii de restituire a terenurilor agricole ce i se cuvin pe raza comunei Letcani, a primit două adeverințe de la comisia comunală, în anul 1992, prin care se atesta că în registrul agricol al comunei figurează cu circa 4 hectare în cele două loturi. Pe spatele acestor adeverințe, primarul comunei certifică, la 12 septembrie 1994, că terenurile respective au intrat în patrimoniul societății AVICOLA Iași, fapt confirmat printr-o scrisoare și de respectiva unitate. De atunci, Gh. Acatincăi se zbate să obțină terenurile respective, dar toate demersurile i-au fost zadarnice: două audiențe la Consiliul Județean, două la Prefectură, un memoriu adresat senatorului Solcanu, dar problema a rămas în același stadiu, adică nerezolvată. Ne cere sfatul: cum să procedeze? Chestiunea aceasta încurcată trebuie rezolvată cu ajutorul justiției, prin urmare este necesar să deschidețiacțiune la Judecătorie, reclamînd acest abuz.

■ Cărbuni pentru Ungheni

Mihai Moraru, din strada Moara de Foc, are o rudă care locuiește la Ungheni, în Republica Moldova. A găsit în ziar un anunț conform căruia poate cumpăra cărbuni brichetați, de la o societate din Iași, și s-a gîndit dacă nu ar putea să cumpere vreo 3 tone pe care să le ducă la Ungheni, la ruda sa. Ne-a rugat să întrebăm organele vamale ce formalități și ce taxe trebuie plătite. Am primit informații de la directorul Vămii din Iași, domnul Onișor: în conformitate cu prevederile Codului Vamal (art. 8 și 52) și a H.G. 269/1994, Mihai Moraru nu are dreptul, ca persoană fizică, să treacă peste granță cărbuni brichetați.

■ Propunerea unui telespectator

Un cititor ne roagă, într-o scrisoare, să acordăm o mai mare atenție amatorilor de programe ale televiziunii prin cablu. Este mulțumit că "Monitorul TV" conține programe interesante, dar ar dori ca această publicație să cuprindă și programele RTL-2, VOX, Super RTL, Kabel, 3-SAT, TF-1, France 2 și altele. Vă anunțăm că peste circa două săptămîni, conținutul programului supliment va fi substanțial îmbogățit. Urmăriți-ne, deci, cu încredere.

Constantin IURAȘCU

BOMBA DE CAUCIUC

Tocmai cînd începuserăm o campanie sănătoasă, izvorîtă din dorința fierbinte a moldovenilor de a fi reprezentați la președinție de un moldovean adevărat, iată că pe cer au apărut norișori de furtună și distrugere totală a presei libere din scumpa noastră patrie. Treaba aiasta ne obligă să schimbăm placa și să nu mai militățm pentru candidatura moldoveanului de omenie, animat de cele mai profunde sentimente față de cei în mijlocul cărora s-a născut, a trăit și va trăi în continuare. Este clar, pentru toată suflarea moldavă, că ne referim la minunatul senator, ieșean și moldovan, ***domnul Solcanu***, cel care s-a certat, după cum spun vocile neautorizate, cu actualul președinte Iliescu, din cauza poziției prezidențiale vizavi de înființarea ***Zonei Economice Libere (ZEL) Iași-Cristești***. Domnul Iliescu a declarat că nu i se pare oportună înființarea ZEL la Iași, pînă nu vede ce se întîmplă cu celelalte Zone, deja înființate. Imediat, la București s-a modificat radical poziția față de ZEL Iași, care mai avea nevoie de cîteva semnături banale pentru a deveni operațională.

S-a rostit de multe ori, în fără de număr bombe, că există, la Bucale, o mafie a miliardarilor munteni, cu interese economice clare, care joacă pe degete tot ce mișcă la Cotroceni. Interesele lor nu sînt de natură politică, ci strict economice, adică vor totul pentru ei și nemica pentru cei din celelalte regiuni ale țării, o țară împărtită de bucureșeni, fără echivoc, în două: ***"noi"*** și ***"provincia"***. S-a vorovăit despre faptul că mafia economică muntenească a pompat parale multe acolo unde trebuia, pentru a bloca înființarea ZEL Iași, iar declarația președintelui Iliescu, care a pus chiatră de mormînt peste ideea ieșenilor, confirmă că paralele au ajuns acolea unde trebuia. ZEL Iași ar fi trebuit să fie o placă turnantă între comerțul dintre Europa Occidentală și țările din fosta URSS, care ar fi adus mii de locuri de muncă și o grămadă de parale pentru ieșeni. Ideea asta nu este o fantezie gazetărească, ci o realitate economică; ungurii, care nu se împart în ***"budapestani"*** și ***"din restul Ungariei"***, au hotărît să înființeze o Zonă Economică Liberă într-un obscur oraș de la granița cu Ucraina, numit Zahony, în ideea, subliniată de Guvernoiul unguresc, că Ungaria trebuie să devină ***"un fel de mediator economic între Est și Vest"***. Deci, ungurii vor să "medieze" relațiile economice dintre Occident și țările din CSI, plasînd o Zonă Economică Liberă în apropierea granitei cu Ucraina. ZEL Iași ar fi trebuit să aibă aceeași funcțiune, de ***"mediator economic"*** între Est și Vest. Dar, vedeți dumneavoastră, noi avem o mafie bucureșteană, în vreme ce ungurii nu au o mafie budapestană. De unde rezultă că ungurii vor trăi ca boierii, în vreme ce românașii, înrăiți de Vadimuți, vor fi învrăjbiți împotriva minoritarilor ungurești de la noi. Cine va cîștiga? Zahonyenii ungurești sau ieșenii moldovenești?

Să revenim, dară, la problemul enuntat la începutul bombei de față, referitor la moartea anunțată a presei libere din România. A sosit, pe păturica de cauciuc, o veste absolut îngrijorătoare, potrivit căreia ***fabrica de hîrtie "Letea"*** de la Bacău va intra, peste cîteva zile, în ***"revizie tehnică"*** și apoi într-un ***"proces de retehnologizare"***, care va dura mai mult de o lună. Vaszîcî, presa românească rămîne, timp de cel puțin o lună, fără un furnizor stabil și garantat, ceea ce va duce la numeroase anomalii, cum ar fi reducerea tirajelor și a numărului de pagini, sau chiar sistarea apariției în unele zile. Efectul acestei situații delicate va fi unul singur: falimentarea unui număr mare de ziare, din București și din celelalte orașe ale țării. Singura soluție, evident disperată, pe care ar putea-o adopta editorii din România, ar fi scumpirea ziarelor pe care le tipăresc, astfel încît să poată fi acoperită diferența facturii hîrtiei de ziar achiziționată de pe piața liberă. Acum vreo două luni, Guvernoiu a hotărît să scutească de taxe vamale un contingent de zece mii de tone de hîrtie de ziar. În prezent, se vorbește despre opt mii de tone, încă disponibile pentru importatori, cu scutire de taxa vamală de 15%. Unde sînt cele opt mii de tone? Cine le ține sub obroc? De ce nu se oferă licențe importatorilor pentru această cantitate? Oricum, consumul presei din România este de șaizeci de mii de tone pe an, ceea ce înseamnă că pomana lui Guvernoiu folosește ca frecția la chiciorul de lemn. Sujectul fiind atît de serios, e musai să vorbim și mîine despre dînsul. Pentru căci treaba cu pricina e cheia și lacata supraviețuirii ziarelor în ziua cînd Aștia vor face alegeri. Vom ceti și ziare sau ne vom holba numai la ***"Actualități"***?

LIZUCA și PATROCLE

tipăriți deja pe hîrtie din import, fină dar scumpă

HOROSCOP

BERBEC (21 mart. - 20 apr.):

Sînteți destul de categoric(ă) și cu toate acestea nu obțineți ceea ce doriți cu prea multă ușurință. Poate reușiți cu flexibilitatea.

TAUR (21 apr. - 20 mai):

Nu luați în seamă migrena care vă chinuie, dacă vă fixați ați irosit ziua. Aveți destulă bătaie de cap cu problemele nerezolvate ca să mai amînați și altele.

GEMENI (21 mai - 21 iun.):

Afacerile se consolidează, dar e bine să fiți cu ochii în patru. Cineva va încerca să vă tenteze cu o propunere la marginea legii.

RAC (22 iun. - 22 iul.)

Nu ați ales cea mai bună metodă, dar nici nu aveți altele la îndemînă. Chiar dacă ați făcut o promisiune, încercați să lăsați rezolvarea pe altădată.

LEU (23 iul. - 22 aug.):

Capacitatea de concentrare vă lipsește, deși reacțiile nu și-au pierdut promptitudinea. E mai bine să ocoliti deciziile, s-ar putea să vă scape detaliile.

FECIOARĂ (23 aug. - 22 sept.)

Obstacolele sînt cu totul neînsemnate, iar colaboratorii răspund la comenzi. Nu dati nici o atenție celor care se agită pe degeaba.

BALANȚĂ (23 sept. - 22 oct.):

Replicile nu sînt recomandabile, mai bine înghițiți gălușca fierbinte. Lăsați-i pe alții să iasă în față, de ce să vă rupeti dvs. gîtul?

SCORPION (23 oct. - 21 nov.)

Sînt suficiente neajunsuri în toată povestea ca să mai creați și dvs. altele. Țineți-vă cît se poate mai la o parte și așteptati-vă rîndul.

SĂGETĂTOR (22 nov. - 21 dec.)

Situatia este destul de încîlcită ca să vă lăsați în voia înclinatiilor morbide. Vă aflați în corzi, dar corzile sînt elastice, vă pot propulsa.

CAPRICORN (22 dec. - 19 ian.)

Neîmplinirile sînt pe jumătate imaginare, dar comparația între energia cheltuită și rezultatele obtinute are un sîmbure de adevăr.

VĂRSĂTOR (20 ian. - 18 febr.)

E bine, dar nu vă lăsați pradă beției succesului, mai aveți de lucru. Reactiile colegilor nu vor fi însă cele la care vă așteptați.

PEȘTI (19 febr. - 20 mart.)

Nu lăsați deprèsia să vă acapareze în întregime, chiar dacă situația e "albastră". De foarte multe ori lucrurile se rezolvă mai bine de la sine.

LEGENDA:

- vă paște ghinionul

- prudența e mama înțelepciunii

- n-aveți nimic de pierdut

- șansa vă surîde

NOU! NOU! NOU!

BUCIUM S.A.

MARCĂ ÎNREGISTRATĂ

Șos. Bucium nr. 23
Tel. 032/13.08.20
Fax. 032/13.76.27

Produce și livrează

- *Gama completă de mijloace de transport manuale, pentru comerț:*
- cărucioare platformă;
  • sarcină utilă 600 kg •
- cărucioare pentru navete;
  • sarcină utilă 170 kg •
- cărucioare pentru butoaie bere;
- cărucioare pentru saci;
- cărucioare pentru bagaje, în trei variante constructive;
- *Execută la comandă orice tip de confecții metalice.*
- *Execută mobilier lemn și lemn-metal pentru dotări spații comerciale: baruri, consignații, cafenele, cofetării, grădini de vară.*

PREȚURILE CELE MAI REDUSE !

CARNETUL ZILEI

✝ **Cv. Simeon; sf. mc. Serapion și Marciana**

8° - 18° C VREMEA

■ Vremea a fi instabilă și răcoroasă. Cerul va fi noros la acoperit. Temporar va ploua mai ales sub formă de averse însoțite de descărcări electrice. Vîntul va sufla slab la moderat, din sector N-V, și va prezenta unele intensificări locale de pînă la 60 km/h. Temperatura aerului va înregistra valori minime cuprinse între 8° și 11° C, iar maxime între 16° și 18° C. **(Cristina Mariana DASCĂLU - Centrul de Prevedere a Vremii - Bacău)**

FARMACII DE GARDĂ

Farmacia nr. 2, Piața Unirii (tel. 116029).

SPITALE DE GARDĂ

Spitalul "Spiridon" (tel. 142730): Clinica a III-a Medicală; **Spitalul de Urgență** (tel. 140690); **Maternitatea "Elena Doamna"** (tel. 210390/ 210394/210392).

TVR BUCUREȘTI

TVR 1 7,00 TVM. Telematinal ■ 8,30 La prima oră ■ **9,15 Film serial (R): "Santa Barbara" (SUA)** ■ **10,00 Actualități** ■ **10,05 Desene animate: Mimi Cracra** ■ 10,35 Videolexicon ■ 11,35 Moda pe meridiane. ■ **12,00 Film serial (R): 17 clipe ale unei primăveri** ■ 13,10 1001 Auditii ■ **14,00 Actualități** ■ 14,10 TVR Iași. Est Meridian ■ 15,05 TVR Cluj-Napoca; ■ 16,00 Fotbal. Semifinalele Cupei României (retur); Universitatea Craiova - Rapid București. Transmisiune directă de la Craiova. ■ Alfa și Omega... ■ **18,30 Desene animate: Cartea junglei** ■ 19,00 Festivalul-concurs international de interpretare a cîntecului popular românesc "Maria Tănase" (editia a XIII). Transmisiune directă de la Craiova ■ **19,30 Film serial pentru tineret: "Fata și băieții"** (Franta) ■ 20,00 Actualități. ■ **20,35 Film serial: "Dr. Quinn"** (SUA, 1992). Ep. 51 ■ 21,30 Fotbal. Finala Cupei Campionilor Europeni: A.C. Milan - Ajax Amsterdam. În pauză: Telesport ■ **23,30 Actualități** ■ 23,45 Confluente; Reîntîlnire (II) ■ 0,15 Întîlnirea de la miezul noptii. ■ 0,55 Jazz-Fan. București '95. Transmisiune de la Sala Palatului din București.

TVR 2 7,00 La prima oră ■ 9,15 Ora de muzică; Bicentenarul "Erard". ■ 10,00 Itinerar german. ■ 11,00 Telejurnal Worldnet ■ **11,30 Desene animate: Mizerabilii** ■ 12,00 Gong! (R) ■ 12,30 Armoniii corale■ 13,00 Remember rock; ■ **14,00 Actualități** ■ 14,10 Serialul serialelor ■ 15,00 De Lingua Latina ■ 15,30 Trio Verdehr (V); "Sfîrsitul verii", din creația lui Ned Rorem (Worldnet USIA) ■ **16,00 Desene animate** ■ **16,30 Film serial: "Și bogatii plîng"** (Mexic) ■ 17,00 Mini-eco. ■ **17,40 Film serial: "Aur și noroi"** (Spania, 1992). Ep. 71 ■ 18,30 Emisiune în limba maghiară. ■ 20,00 Pro Memoria. General maior (r) Emanoil Popescu ■ 20,30 Turist-club ■ 21,00 TVM. Mesager ■ 21,30 Traditii ■ **22,00 Film serial: "Santa Barbara"** (SUA). Ep. 162 ■ 22,45 Un secol de cinema. Chaplin necunoscut (II): "Marele regizor" ■ 23,45 Videoteca muzicală ■ 0,15 Magazin CFI.

TVR IAȘI

Pr. I, 14,10 - 15,05 Est Meridian Magazin: Note, stiri si reportaje din Moldova; Estudiantina - rubrică de Paula Fuioagă; Portret pe portativ; radiografii economice: "În prim plan - marea privatizare". Rubrică de Gabriel Atasiei; La portile dorului: Popas folcloric în Delenii HîrlăuluiL: mestesuguri traditionale (olărit, cioplit în piatră) interpreți de muzică populară: Rodica Formagiu, Maria Salaru, Răută, Ion Ursache. Redactor Vasile Pohoată; Videoclipul emisiunii. Redactori, Cristina Puiu, Andreea Gheorghită.

TV EUROPA NOVA

10,00 Deschiderea programului ■ 10,05 Mati Nova - emisiune - magazin ■ 11,00 Lumea la microscop. ■ 12,00 Infonova ■ 12,10 Film: "Te iubesc, tată" (r) ■ 13,40 Limba ce-o vorbim - "Presa... vorbită". ■ 14,00 Închiderea programului de dimineată ■ 17,00 Deschiderea programului ■ 17,05 Exercitiu de memorie - "Eternitatea sunetului". Redactor: Cristina Bîrzu ■ 17,10 Pagini de balet - ■ 18,10 Euromusic ■ 18,30 Clubul lui Gogosneată ■ 18,35 Desene animate ■ 19,00 Infonova ■ 19,35 Muzică ■ 19,45 Politică si administratie ■ 20,15 Videoclip '95 ■ 20,30 Orasele muzicii - New York (II). Redactor: Anca Untu Dumitrescu ■ 21,00 Film: "Operatiunea Afganistan" (prod. SUA; regia: Frank Valenti; cu: Mark Gregory, John Vernon). ■ 22,30 Infonova ■ 22,45 Dialoguri spirituale - "Virtuti morale". Invitat: preot protopop Constantin Andrei, Protopopiatul I Iași. ■ 23,15 Film serial: "Kodiak" (ep.1)(r) ■ 23,45 Country music ■ 24,00 Închiderea programului.

TELE M

6,30 Deschiderea emisiei ■ 7,00 M'Tele'M (magazin matinal de informatii, muzică, desene animate, revista presei) ■ 7,30 Observator - ■ 8,30 Film artistic: "Ringul" (aventuri). ■ 10,00 Film serial: "Războinarea", ep. 71 (r) ■ 11,00 Film artistic: "Sătucul meu" (comedie). ■ 12,40 Închiderea emisiei ■ 17,30 Deschiderea emisiei ■ 18,00 Total M Stiri ■ 18,15 Actualitatea ieseană ■ 18,30 Telemedicina ■ 19,00 Documentar Worldnet ■ 19,30 Film serial: "O altă viață", ep. 38 ■ 20,00 Desene animate ■ 20,30 Film serial: "Războinarea", ep. 72 ■ 21,30 Film artistic: "Captiva" (dramă). ■ 23,10 Film artistic: "Factorul uman" (politist). ■ 0,50 Închiderea emisiei.

TV SATELIT

RTL

RTL

6,35 Seriale și desene animate ■ 9,05 Kojak (s) ■ 10,00 O familie foarte drăgută (s) ■ 10,30 Cheers (s) ■ 11,00 Frumos și bogat (s) ■ 11,30 Vremea dorintei (s) ■ 12,00 Pretul e fierbinte (cs) ■ 12,30 Duelul familiilor (cs) ■ 13,00 Magazinul amiezii ■ 13,30 Springfield Story (s) ■ 14,15 Santa Barbara (s. SUA '91) ■ 15,05 Pasiunea ei e crima (s) ■ 16,00 Ilona Christen talkshow ■ 17,00 Hans Meiser talkshow ■ 18,00 Jeopardy! (cs) ■ 18,30 Între noi (s) ■ 19,00 Frumos și bogat (s/r) ■ 20,10 Exploziv magazin ■ 20,40 Vremuri bune și rele (s) ■ 21,15 Fotbal. Liga Campionilor ■ 2,30 Psycho I (thriller SUA '60) ■ 4,20 High Desert Kill (thriller SUA 1989).

PRO 7

6,20 A. Kiesbauer (show/r) ■ 7,10 Alf (s) ■ 7,35 Desene animate ■ 8,50 Bonanza (s) ■ 9,50 Mannix (s) ■ 10,50 Roseanne (s/r) ■ 11,20 Regele Arthur (f. fantastic SUA 1983) cu C. Bergen ■ 13,05 Cei doi Hart (s.p.) ■ 14,00 Îngerii lui Charlie (s) ■ 15,00 A. Kiesbauer (talkshow) ■ 15,55 Străzile din San Francisco (s) ■ 17,00 L.A. Law (s.p.) ■ 18,00 Desene animate ■ 18,25 Pantera roz (d.a) ■ 19,25 Familia Simpson (s.d.a.) ■ 19,55 Roseanne (s) ■ 20,25 Alf (s) ■ 21,15 Împotriva tuturor diferentelor (f.p. SUA 1984) ■ 23,35 Dulci păcate (magazin) ■ 0,25 Spionaj mortal (f.p. SUA '91) ■ 1,55 Reluări.

MTV

7,00 Matinal, cu Maria ■ 8,30 Dans în aer liber, cu Eric ■ 9,00 3 din 1 - trei melodii cu un cîntăret sau formatie ■ 10,00 Ingo, cu mix-ul diminetii ■ 13,00 Muzică soul, cu Lisa I'Anson ■ 14,00 Mari hituri ■ 15,00 Mix-ul după-amiezii ■ 16,00 3 din 1 (r) ■ 17,00 Magazin cinematografic ■ 18,00 Stirile serii ■ 18,30 Dial MTV, cu Enrico ■ 19,00 Zig & Zag Show ■ 19,30 Muzică non-stop ■ 21,00 Mari hituri, cu Hakan ■ 22,00 Most Wanted cu Ray Cokes - serie nouă ■ 23,30 Beavis & Butt-head (d.a.) ■ 0,00 Stirile noptii MTV ■ 1,00 Sfîrsitul? cu Davina, Hugo și Beavis & Butt-head ■ 2,30 Dans în aer liber ■ 3,00 Muzică soul, cu L. I'Anson.

EUROSPORT

9,30 Eurofun. Magazin de varietăti sportive ■ 10,00 Tenis. Circuitul ATP. Turneul de la Coral Springs - finala (r) ■ 12,00 Sărituri în apă. Cupa Europeană - Strasbourg - Schiltigheim, Franta (r) ■ 13,00 Magazinul sporturilor cu motor ■ 15,00 Snooker. Liga europeană 1995 - meciul al treisprezecelea (r) ■ 17,00 Triatlon. Concursul international din Olanda ■ 17,30 Fotbal. Cupa Campionilor Europeni. Prezentarea finalistelor (r) ■ 19,30 Magazinul curselor de MP la motociclism ■ 20,00 Automobilism. Formula 1 - Magazinul curselor de MP ■ 20,30 Stiri sportive (I) ■ 21,00 Magazin de box ■ 23,00 Automobilism. Formula 1 - magazinul curselor de MP ■ 23,30 Motociclism. Magazinul curselor de MP ■ 0,00 Fotbal. Finala C.C.E. (înreg.) ■ 2,00 Stiri sportive (II) ■ 2,30 Închiderea programului.

PALATUL CULTURII

■ Astăzi, la orele 18,00, în holul central al Palatului Culturii, va avea loc lansarea volumului ***"De Magistro"***, de Augustin (editie bilingvă; traducere, introducere, note si comentarii de Eugen Munteanu), apărut la Institutul European Iasi. Participă: monseniorul Petru Gherghel, episcop de Iași, preot prof. Eduard Ferent, prof. dr. Stefan Afloroaei. Corul Filarmonicii "Moldova" (dirijor Doru Morariu) va prezenta un program de lucrări religioase din literatura muzicală universală.

OPERA ROMÂNĂ

■ Opera Română Iasi prezintă astăzi, la orele 18,30, spectacolul ***"Spărgătorul de nuci"***, baletfeerie în două acte de P.I. Ceaikovski. Conducerea muzicală: Leonard Dumitriu.

MUZEUL LITERATURII ROMÂNE

■ Muzeul Literaturii Române Iasi organizează astăzi, la orele 17,00, la Clubul Cultural "Junimea" (Casa "V. Pogor"), lansarea volumului ***"Proba mea de viață"*** de Ion Beldeanu (Editura "Omnia", Iasi, 1995). Prezintă: Liviu Antonesei, Cătălin Ciolca, Ioan Holban, Liviu Leonte. Moderator: Lucian Vasiliu.

CINEMATOGRAFE

■ **Cinematograful "Victoria"** (telefon: 112502) - 19-25.V.1995 - orele: 9; 11; 13; 15: ***"Vînătoare de oameni"***. Productie SUA, 1993. Thriller politist cu Jean Claude Van Damme; 19-25.V.1995, orele 17;19: ***"Colonelul Chabert"***. Productie Franta, 1993. Ecranizare după Balzac. Cu: Gerard Depardieu, Fanny Ardant, Fabrice Luchini, Claude Rich. Premieră.

■ **Cinematograful "Republica"** (telefon: 114327) - 19-25.V.1995, orele: 9; 11; 13; 15: ***"O răpire cu bucluc"***. Productie SUA, 1994. Comedie după un scenariu de John Hughes. 19-25.V.1995 orele:17; 19: ***"Cel mai iubit dintre pămînteni"***. Productie România, 1993.

■ **Cinematograful "Copou"** (telefon: 145738) - 19-25.V.1995 - orele: 9; 11; 13; 15; 17: ***"Evadare din Absolom."*** Productie SUA, 1994, Thriller SF cu Ray Liotta. 19-25.V.1995, ora 19: Ecran - club (Ciclul "Mari regizori"): ***"Senatorul melcilor"***.

■ **Cinematograful "Dacia"** (telefon: 164740) - 19-25.V.1995 - orele: 9; 11; 13; 15; 17; 19: ***"Specialistul"***. Productie SUA, 1994. Thriller cu Sylvester Slallone. (De marti pînă joi), 23-25.V.1995, orele 9; 11; 13; 15; 17; 19: ***"Academia de politie. Misiune la Moscova"***. Productie SUA, 1994. Comedie politistă. Regia Alan Metter.

■ **Videoteca** - Sala mică a cinematografului "Republica". Orele 10; 12; 14; 16; 18; 20.

Cursul de schimb al principalelor valute valabil pentru data de 24.05.1995

Casele de schimb valutar	Dolar SUA		Marca germană	
	C	V	C	V
Banca Agricolă (tel. 112627)	1975	2025	1400	1450
Banca Română pentru Dezvoltare (tel. 211340)	1955	2021	1348	1393
Banca Dacia Felix (tel. 145125)	1980	2140	1370	1490
Credit Bank (tel. 117591)	2010	2050	1400	1420
Banca Română de Comerț Exterior (tel. 145555)	1960	2010	1360,64	1395,35
Casa de schimb "Edmond" (tel. 115309)	2000	2100	1430	1500
Casa de schimb "Italian" (tel. 213123)	2040	2100	1440	1500
Casa de schimb "Higeco" (tel. 112035)	2025	2099	1450	1510

☎ TELEFOANE UTILE

☎ SALVARE: 961
☎ POMPIERI: 981
☎ POLIȚIE:
Inspectoratul Județean Centrala 140720; Dispecerat 146666; Municipiu Centrala 140020 Dispecerat 146840/955 Ofiter de serviciu 146850; Serviciul Circulație - 140070.
☎ SERVICII MEDICALE MOBILE (asistență medicală de urgență la domiciliu): 113130/569, zilnic între orele 7,00-23,00
☎ AGENȚIA C.F.R.: 147673
☎ INFORMAȚII CO[illegible]46333
[illegible]3, 146593
[illegible]239
☎ INFORMAȚII AEROPORT: 178126
☎ STAȚII PECO: Baș Ceauș - 176865; Aurel Vlaicu - 175872; Bucium - 132891; Crișan - 112182; Păcurari - 164142; Sărărie - 147480.
☎ A.C.R. - informații utile: 112345, 130177.
☎ DISPECERATE: R.A. Gaz-Metan - 141737; R.A. Apă-Canal - 142451; Renel - 147070, deranjamente - 147070; Termoficare - 141956; R.A. Locuința - 112434; Telefoane - Deranjamente - 921; Protecția mediului - 147010.
☎ GARDA FINANCIARĂ: 114065, 112427.
☎ ADMINISTRAȚIA FINANCIARĂ: 143030
☎ NOTARIAT: 147574
☎ TRIBUNAL: 146300
☎ PROCURATURĂ: 212566
☎ CAMERA DE COMERȚ: 117757
☎ CENTRUL MILITAR JUDEȚEAN: 146370
☎ STATUL MAJOR JUDEȚEAN DE APĂRARE CIVILĂ: 147594
☎ HOTELURI: Moldova - 142225; Traian - 143330; Unirea - 142110; Continental - 114320; Sport - 137817.
☎ POLICLINICA CU PLATĂ: triaj informații - 117244
☎ OFICIUL JUDEȚEAN PENTRU PROTECȚIA CONSUMATORILOR: 145392.
☎ LABORATOR ANALIZE "PRO FAMILIA": 230431

Monitorul cotidian de informații

Str. Smîrdan nr. 5 ■ Tel. 17.25.57 (centrala) ■ Fax 14.45.77
■ Publicitate tel./fax 14.47.76
■ REDACTOR SEF
Dan Radu
■ REDACTOR SEF ADJUNCT
Ovidiu Șimonca
■ SECRETAR GENERAL DE REDACȚIE
Marius Cristian

SEFI DEPARTAMENTE:
■ Eveniment local: Toni Hritac (int. 110)
■ Investigații: Vali Stirbu (int. 110)
■ Eveniment național și internațional: Cristian Racu (int. 110)
■ Economic: Costel Stroescu (int. 117)
■ Cultură: Dorin Popa (int. 109)
■ Sport: Nicolae Grecu (int. 107)
■ Redactor de serviciu: Constantin Iurascu (int. 124)
■ Fotoreporter: Constantin Plop
■ Grafică: Lucian Amarii, Daniel Melinte
■ Publicitate: Cristina Labontu (int. 122, fax 144776)
■ Difuzare: Mihai Tudose (int. 120)
■ Contabilitate: Antoneta Filip (int. 112)

ABONAMENTELE se pot face la orice Oficiu Postal din țară. MONITORUL figurează în catalogul Presei interne la poziția 838.

TIPAR OFFSET: MULTIPRINT, Iași str. St. Lazăr nr. 49

NORD-EST PRESS
- agenție de presă -
Str. Smîrdan nr. 5 ■ Tel. 17.25.57 (centrala) ■ Tel/Fax 27.04.13
■ EDITOR: Mona Dîrțu

EDITOR
NORD-EST
Str. Smîrdan nr. 5 ■ Tel. 17.25.57
■ Fax 14.45.77

Director general: ALEXANDRU LĂZESCU
Director editor: FLORIN ZAMFIRESCU
Director de marketing: CEZAR CALUSCHI
Director executiv: GABRIEL RUSU

PUBLICITATE

VÎNZARI

SC GEMINI GRUP SRL
vinde en gros
toată gama de conserve de pește și carne, produse de S.C. TULCO S.A. Tulcea
de la 100 la 250 g/buc.
Str. Ion Creangă nr. 54 (cartier Tătărași Nord).

Casa Editorială MOLDOVA Iași,
Bd. Copou nr. 3-5, tel. 032/112132, tel./fax 032/113029, cu ocazia încheierii anului școlar 1994-1995, vinde doritorilor, la atractive prețuri, cărți din diverse domenii.

SC MONDEX SRL
vinde
prin depozitul en-gros din str. Păcurari nr. 21 (clubul sportiv municipal), următoarele produse:
- Alcool rafinat - 87° - 3200 lei/l;
- Bere Zimbru - 420 lei/sticla 1/2;
- Bere Moldova - 520 lei/sticla 1/2.

Se primesc comenzi ptr. cantități nelimitate. Relații la sediul societății din str. Păcurari nr. 21. În aceste prețuri este inclus T.V.A.

SC FARMACIA ETHOS SRL IAȘI, situată în Cantemir, pe strada Decebal nr. 1 (în căminul de construcții), dispune de o gamă variată de medicamente, produse cosmetice pentru adulți și copii precum și lapte praf pentru sugari (Gluvilact, Morinaga etc). Programul este zilnic între orele 10.00-14.00 și 16.00-20.00 iar sîmbăta între orele 10.00-14.00.

SC MAVER SRL
vă oferă
o gamă largă de tapet lavabil, superlavabil, import Italia, Germania, var lavabil, aracet, prenadez Italia, vopsele auto și zugrăveli policolor, diluanți, feronerie și instalații sanitare - Urbis, produse electronice, electrice, menaj, produse de tăiat, șlefuit, găurit, fitinguri de firma Staer Italia la cele mai mici prețuri. Aceste produse le găsiți în str. Sf. Lazăr nr. 38 (7 Noiembrie) tel. 230589.

■ Vînd moară de porumb pentru făină grisată, cu 4 tăvălugi (trei măciuișuri), 6,6 kw. Vizibilă zilnic, între orele 7,00-16,00, în strada Perju 28, între Gară și Podul de Piatră. Telefon 143493. (339634)

■ Vînd 500 kg otel beton PC60, diam. 18 - 700 lei/kg; 150 kg otel beton OB 38, diam. 12 - 600 lei/kg, bare 2,2 ml; 50 kg otel STMB, diam. 5 - 500 lei/kg; 50 kg otel beton OB 38, diam. 8 - 600 lei/kg; 1,5 mc polistiren expandat coli 2+4 cm - 150.000 lei/mc; tesac plus zdrobitor - 100.000 lei; cazan țuică inox, 25 litri, cu răcitor inox - 75.000 lei; set motor Dacia 1310 cu palier mărit sigilat - 115.000 lei; servofrînă Dacia - 25.000 lei; ventilator electric Dacia 1310 - 20.000 lei; planetară Dacia 1310 scurtă rectificată - 20.000 lei; planșetă desen 1/1,25 m, cu suport pliabil și teu cu role - 25.000 lei; două suluri cale, 50 m buc. - 10.000 lei/buc.; cărți diverse; aparate electrocasnice; opt damigene, 50 litri - 30.000 lei/buc.; cinci damigene, 25 litri - 20.000 lei/buc.; cinci butoaie plastic, 60 litri - 10.000 lei/buc.; un butoi plastic, 225 litri - 20.000 lei/buc.; două menghine, 80 cm - 18.000 lei/buc.; 6 corpuri stupi cu ceară fără albine - 10.000 lei/buc.; 0,5 mc cherestea - 25.000 lei. Telefon 142744. (714780)

■ Vînd ventilator cu 3 viteze, nou. Preț fix - 100.000 lei. Telefon 252975.

■ Vînd filtru de cafea - 45.000 lei, prăjitor de pîine - 40.000 lei. Telefon 252975. (713054)

■ Unitatea 82 "Prestațiunea" - Magazinul "Enigma" din strada Păcurari 600 vinde tv color, gamă variată, la prețuri convenabile și diferite piese de mobilier. (713112)

■ S.C. BICONI S.R.L. vinde prin magazinul din strada Păcurari, bloc 458 Dacia pick-up (papuc), congelatoare "Ghiocel", covoare import R. Moldova, încălțăminte piele. Telefon 162338. (714192)

■ Vînzări: frigidere, congelatoare și aragaze, preț minim, en-detail și bănuri alcoolice, conserve alimentare, en-gros la S.C. GENY S.R.L., str. Tg. Cucului nr. 1 (sub Alimentara), zilnic 8,00-20,00. (713170)

■ Vînzări: aragaze, frigidere, congelatoare, la prețuri nemaijorate, str. Gării nr. 10, mag. Fierărie-Chimice, vis-a-vis de Favorit. Telefon 142350, între orele 9,00-17,00. (713169)

■ Vînd dozator pentru sucuri și sifon. Telefon 177194. (2439)

■ Vînd certificate proprietate, nelimitat. Telefon 032/158502.

■ Făină de porumb grisată produce moara "Mihail" cu program 7,00-17,00, sîmbăta 10%, în str. Perju 28 (între Gara Mare și Podu de Piatră pe stînga), de asemeni vindem moară similară: patru tăvălugi, 6,6 kw. Vă așteptăm să măcinați, să cumpărați făină sau să deveniți proprietar de moară. Telefon 032/143493. (713177)

■ Spray contra ejaculări precoce, medicamente potență, frigiditate, prezervative speciale, vibratoare. Comenzi Catalog. Telefon 01/6376273.

■ Vînd urgent dozator sucuri, marca "Venus", cu trei capete, fără taburi bioxid. Preț fix - 750.000 lei. Telefon 125195, 128937. (2493)

■ Vînd (schimb cu frigider) congelator "Arctic" mare. Telefon 150637.

■ Vînd societate comercială cu spațiu amenajat pentru bar și magazin alimentar, în funcțiune, suprafața 150 mp, vad comercial. Telefon 126060. (713187)

■ Vînd complet sudură autogen și moară porumb - 600 kg/h, funcționează în satul Cotîrgaci, comuna Bălțați. Preț negociabil. Telefon 161706, după ora 16,00.

■ Vînd videorecorder "Panasonic J 35", Super 4 Head, Audio Dubbing, Insert, Autotracking, semiprofesional, absolut nou, expus la magazinul LED FORCE din strada Cuza Vodă nr.1. (713467)

■ Vînd mașină de scris, caractere rusești. Telefon 141957, zilnic, între orele 8,00-21,00. (713492)

■ Vînd sufragerie stejar masiv. Telefon 117891, după ora 18,00.

■ Vînd rulotă persoane tip "Salonta" și motoretă "Mobra". Telefon 110697, după ora 19,00. (713449)

■ Vînd mașină de scris japoneză cu caracter mic, nouă, și masă fantezie. Telefon 163983. (713480)

■ Vînd convenabil mobilă curbată, unicat, baroc vienez. Telefon 114458.

■ Vînd (cu sau fără acte) societate situată la ieșirea din Iași spre Sculeni cu 30 mp spațiu depozitare, curent trifazat, apă curentă. Telefon 150637. (713454)

■ Vînd pui buldog francez cu pedegree, părinți campioni. Telefon 162108, 166578. (713183)

■ Vînd urgent "Interferon" și "Viblastin" injecții pentru cancer, hepatită, SIDA etc. Telefon 117768. (713416)

■ Foarte convenabil, vînd aparat de mărit profesional "Krokus" cu cap color, nou, 250.000 lei, negociabil. Telefon 126848. (713078)

AUTO MOTO

Vînd SKODA 100 S Tel. 137873 între orele 19°°-21°°.

S.C. NEYLA S.R.L., sos. Păcurari nr. 55, bl. 548 parter tel. 250672
vinde
piese auto originale din Germania pentru TRABANT și WARTBURG.

■ Vînd Dacia 1310, culoare alb 13, 48.000 km/bord, stare perfectă. Telefon 761231, Pașcani. (713193)

■ Vînd Dacia 1310 TL (tip Canada), 75.900 km, fabricație '96, gri 83. Telefon 210351. (713465)

■ Vînd Dacia 1300, preț 2,5 milioane lei, negociabil. Telefon 231071, toată ziua, și 123792, după orele 16,00.

■ Vînd Renault Fuego, înmatriculat. Suceava, telefon - 030/511274, după ora 18,00. (713475)

■ Vînd caroserie Fiat Regata, caroserie Fiat Ducato și mașină Volvo. Telefon 147768. (713175)

ELECTRONICE

SC MONCRIS company SRL
B-dul Independenței nr. 33, lîngă Restaurantul "Bucegi", vinde
TELEVIZOARE COLOR
mărcile **PHILIPS, GRUNDING, SABA, TELEFUNKEN,** import Olanda, la preț avantajos **236.000-250.000 lei.**
Garanție 3 luni.
Vă așteptăm!

SC AUTO-TECHNIC SRL IAȘI
str. Vasile Stroescu nr. 10
Tel/fax 032/213101
Dealer autorizat
- Hewlett Packard
- Epson
- PC 286 - 486 (DX2, DX 4/100), Pentium
- Imprimante, plotere, scanere

Prețuri avantajoase.

■ Vînd video recorder "Akai", stare excepțională. Telefon 162498.

■ Vînd avantajos televizor "Grundig", diagonala 61 cm, cu telecomandă, modul teletext, funcționare ireproșabilă, expus la magazinul LED FORCE din strada Cuza Vodă nr.1. (713468)

■ Vînd calculator XT IBM, monitor CGA - mono, HDD 21MB, FDD:5,25, soft instalat. Preț negociabil. Telefon 232287, după-amiază. (713493)

■ Vînd video player, marca "Funai". Telefon 137032. (2517)

CASE - TERENURI

■ Vînd casă, fîntînă în curte, 3400 mp, cu pomi, vie și teren arabil, în comuna Răuseni, sat Redia, județul Botoșani, sau schimb cu apartament 3 camere. Telefon 126817. (1993)

■ Foarte avantajos! Vînd 1700 mp teren construibil, agricol (autorizație construire, fîntînă, sursă de energie electrică) Valea Lupului, la 50 m de șosea. Telefon 130961, 167015.

■ Vînd teren construibil, 700 mp, peste drum de parcarea Motel "Bucium" cu apartament (variante). Preț informativ - 10 mil. lei, negociabil. Relații: familia Grădinaru Alexandru (în curte). (713092)

■ Ocazie excepțională - casă bătrînească cu anexe plus casă din chirpici neterminată, plus 1500 butuci vie, plus pomi fructiferi - gard (gratuit) 6400 mp teren, posed titlu de proprietate - 2000 lei mp negociabil sau schimb cu apartament 3 camere sau 1/2 teren cu garsonieră, distanța 6 km de la tramvaiul 3 (Dancu). Relații: Bugiu Costică, sat Orzeni - comuna Holboca. (713091)

■ Vînd teren, 1000 mp, Copou, Aleea Sadoveanu (cu casă pentru demolare, apă, gaz, curent electric); 35 $/mp (sau lei). Telefon 149602, după ora 20,00. (713458)

■ Vînd urgent 5.000 mp zona Baza nautică Dorobanț, 4.000 lei/mp, șosea asfalt, canalizare, apă, rețea electrică intravilan, poziție amfiteatru. Pușcașu V. Mircea, Aroneanu.

■ Vînd apartament 2 camere, confort II, zona Primăverii. Nu are balcon, iar baia nu are cadă (numai dus). Are parchet, gaz metan și se prezintă în stare foarte bună. Preț - 8 milioane lei. Relații la telefon 126690.

■ Vînd 403 mp teren situat între Oficiul de Calcul - Mase Plastice Iași; preț - 10 milioane lei. Telefon 134807. (856)

■ Vînd casă, Bîrlad, curte (900 mp), vie, pomi, apă în curte, fîntînă, posibilități gaz-metan, perfect pentru privatizare, sau schimb cu Iași, casă sau apartament. Relații la telefon 136240. (400)

■ Vînd (închiriez) urgent și convenabil spațiu comercial, producție, 150 mp; camion după; ARO 320 camionetă cu dubă, ambalaj divers. Telefon 251052. (713485).

■ Vînd apartament confort 1, 3 camere decomandate, preț negociabil. Informații la telefon 213364. (713453)

■ La 50% din adevărata valoare; teren Păun ,5000 mp împrejmuit, cu 60 pomi anii 2-7, 200 butuci vie an 2, autorizație construcție casă, o construcție de 24 mp nefinisată, motor frigider, pompă apă manuală model american, patefon "Moster Voces" (Anglia) funcționabil cu discuri de epocă, armă vînătoare H. Schul Cal. 12. Telefon 163702. (2501)

■ Vînd (schimb) casă și grădină cu vie și pomi fructiferi - 25 ari la 18 km de Iași cu apartament sau garsonieră. Telefon 210119, după ora 17,00.

■ Vînd 10.000 mp (sau parcelat), în sat Poieni, lîngă pădure, posibilitate construcție vilă, cabană. Preț avantajos. Telefon 230924, între orele 21,00-24,00.

■ Vînd casă mare, zona Aurel Vlaicu, plus căsuță bătrînească, plus 2200 mp grădină și alte anexe gospodărești. Preț negociabil. Telefon 172943. (713109)

■ Vînd apartament 3 camere, Centru Civic. Telefon 115705. (2500)

CUMPĂRĂRI

■ Cumpăr certificate de proprietate la cel mai avantajos preț. Telefon 174940.

■ Cumpăr certificate de proprietate, zilnic la toneta cu lozuri din fața Poștei din Podu Roș, preț foarte avantajos, între orele 7,00-20,00. (713190)

■ Cumpăr certificate de proprietate, preț maxim. Telefon 178418, seriozitate. (713192)

■ Cumpăr certificate proprietate și cupoane FPP I-II-III-IV. Telefon 032/158502. (713411)

ÎNCHIRIERI

Caut să închiriez garaj aproape de bloc CINA. Ofer 20$ lunar. Tel. 142384.

■ Caut garsonieră sau apartament 2 camere nemobilat, eventual telefon. Telefon 270413 (între orele 9,00-17,00) sau 138608 (între orele 17,00-22,00).

■ Închiriez apartament ultracentral, str. Lascăr Catargi, lîngă Televiziunea Iași, compus din 2 camere decomandate, etaj I, orientare Sud și Vest cu boxă la subsol și garaj mașină. Totul poate fi folosit pentru sediu firmă sau persoane fizice. Plata anticipat 350 $/lună, negociabil, pe cel puțin doi ani. Vă rog seriozitate. Telefon 142744. (714781)

■ Caut urgent, pentru perioada 25 mai - 28 iunie, apartament de lux, 2 camere, mobilat, tv color, frigider, etaj 1-2, zona centrală. Condiții de plată avantajoase. Telefon 232452, 213370, 142399. (713189)

■ Închiriez spațiu 40 mp pentru depozit sau sediu, zonă centrală. Telefon 114662. (525)

■ Închiriez camere separată, mobilată, la una sau două fete, plata 30.000 lei/lună plus cheltuieli de întreținere. Relații la adresa: str. Vasile Lupu nr.124, bloc A1, sc.B, et.2, ap.4. (799)

■ Închiriez apartament 3 camere, tot confortul plus telefon, Tătărași, în valută. Plata anticipat pe 8-10 luni. Telefon 176989, 270384. (713181)

■ Închiriez garaj în B-dul Independenței. Relații la telefon 214001, după ora 16,00. (714403)

SCHIMBURI

Schimb apartament 2 camere cu garsonieră plus diferență în bani. Telefon 159303.

■ Schimb apartament 4 camere 6/8, zonă foarte bună, două băi, trei balcoane mari închise, telefon, televiziune, cu similar București sau tot cu București cu apartament 2 camere și garsonieră. Telefon 146191, între orele 18,00-22,00. (713081)

■ Schimb apartament 3 camere, Tătărași, et. 4, cu apartament 2 camere plus diferență, numai în zonele Tătărași sau Oancea. Telefon, zilnic, 176989, 270384. (713180)

■ Schimb apartament 4 camere, confort I, decomandate, 67,25 mp proprietate, bun pentru privatizare, cu garsonieră confort I, et. 1-3, indiferent de zonă plus diferență negociabilă. Relații în Șos. Națională nr. 52, bl. A6, parter, ap. 3, între orele 8,00-13,00 și 15,00-20,00. (713410)

■ Schimb două apartamente a cîte 2 camere, confort I, pe aceeași scară, pentru casă și curte. Telefon 175435, după ora 17,00. (713158)

■ Schimb apartament confort 1, 3 camere, decomandat, cu apartament 2 camere, confort II și garsonieră cu apartament 2 camere, confort II și garsonieră confort I. Telefon 213364. (713456)

DECESE

Iulian, Ionel și Nicușor, copii, sînt alături de scumpa lor mamă la marea durere pricinuită de moartea celui care a fost **PETROV AUREL**, un bun soț și tată. Înmormîntarea va avea loc miercuri 24.05.1995, ora 13.00 la cimitirul Sf. Treime. Vei rămîne veșnic în inimile noastre.

Soția, fiicele, tatăl, socrii, bunicii, cumnații și nepoții anunță încetarea fulgerătoare din viață a dragului lor prof. **OUATU SILVIU-ROMEO**, înmormîntarea va avea loc la cimitirul Podgoria-Copou (biserica Sf. Atanasie și Chiril), joi 25 mai 1995, orele 12.00. Corpul neînsuflețit este depus la biserica cimitirului.

Soțul, fiicele, ginerii, nepoții și strănepoata anunță cu profundă durere dispariția neașteptată a celei care a fost o bună soție, mamă, bunică și străbunică **ALEXANDRESCU ELENA**. Ceremonia religioasă și înmormîntarea vor avea loc la cimitirul Eternitatea, miercuri, 24 mai 1995, ora 12,00. Dumnezeu s-o odihnească în pace.

Familia îndurerată anunță încetarea din viață a celei care a fost ANDREESCU OFELIA, (fost inspector la Banca de Investiții Iași). Înmormîntarea va avea loc miercuri 24.05.1995, ora 11.00 la cimitirul Eternitatea. Dumnezeu să o ierte.

Înmărmuriți de durere, părinții Ibănescu Vasile și Georgeta și familia Vasile și Marilena Topală anunță, pe toți cei ce au iubit-o și apreciat-o, cutremurătoarea dispariție a celei ce a fost **ȘOITU IBĂNESCU CONSTANȚA (TANȚA)**, răpită necruțător din mijlocul nostru. Înmormîntarea va avea loc joi, 25 mai 1995, ora 11,00, la cimitirul din satul Ibănești, com. Al. Vlahuță, jud. Vaslui. Dumnezeu să te ierte, Tanți, suflet curat și nemîngîiat!

Cu profundă durere, Radu, Cornel, Geta, Otilia, Agatha și Silviu anunță trecerea în neființă a omului minunat, tată, socru și bunic neprețuit, Ing. **ONOFREI PARASCAN.** Va rămîne veșnic în sufletele noastre ca o lumină ce s-a stins prea repede. Înmormîntarea va avea loc vineri, 26 mai 1995, ora 12.00, la cimitirul CACICA - jud. Suceava.

Soția, copii și rudele apropiate anunță cu durere moartea fulgerătoare, după o scurtă și grea suferință a celui ce a fost **MARIAN VASILE.** Cortegiul funebru va pleca joi 25.05.1995 la ora 11.00 din sat Ceplenița. Rămîi veșnic în sufletul nostru, dragă soț și tată.

■ Rudele apropiate și vecinii, îndurerați, anunță încetarea din viață a bunei lor rude și vecină TILICĂ ECATERINA. Înhumarea va avea loc joi, 25 mai în cimitirul Eternitatea. Dumnezeu s-o ierte. (2511)

■ Părinții și sora anunță, cu durere în suflet, moartea fulgerătoare, la numai 18 ani a iubitului lor fiu și frate CANTEA TUDOREL. Nu-l vom uita niciodată. Înmormîntarea va avea loc sîmbătă, 27 mai la cimitirul Eternitatea. (713488)

CONDOLEANȚE

Familia Pavlov regretă profund moartea lui **ONOFREI PARASCAN** și transmite familiei îndurerate cele mai sincere condoleanțe.

Familia Adochiței este alături de familia Parascan în aceste grele momente prin care trece datorită decesului admirabilului om care a fost **ONOFREI PARASCAN.**

Familia Maxim deplînge decesul admirabilului om care a fost **ONOFREI PARASCAN** Sincere condoleanțe familiei îndoliate.

Colectivul financiar-contabilitate al Inst. de Chimie "P. Poni" regretă profund moartea fulgerătoare a bunei și distinsei lor colege **CONSTANȚA ȘOITU.** Va rămîne veșnic în amintirea noastră.

Familia Muntianu Răzvan și Mihail Bărboi regretă profund dispariția incredibilă a celui ce a fost ing. **CRISTI NISIOIU,** un distins intelectual și om de o deosebită onestitate. Un gînd pios pentru sufletul său bun. Dumnezeu să-l ierte.

Prietenii și colegii de serviciu de la Cristal Strass-Settat-Maroc regretă profund dispariția fulgerătoare a minunatului om, ing. **CRISTI NISIOIU,** și sînt alături de familia îndurerată. Dumnezeu să-l ierte.

Colectivul S.C. COMAT Iași S.A., înmărmurit de moartea fulgerătoare a celui ce a fost un om și coleg deosebit, **MIHAI JENICĂ,** transmite sincere condoleanțe familiei îndoliate. Dumnezeu să-l odihnească în pace.

Colectivul S.C. FERMA ROXANA VICTORIA regretă moartea fulgerătoare a colegului **MIHAI JENICĂ** și transmite sincere condoleanțe familiei Dumnezeu să-l ierte.

Colectivul Serviciului Mecano-energetic al S.C. TEPRO S.A. Iași regretă profund moartea fulgerătoare a celui ce a fost Director al Întreprinderii Metalurgice Iași Ing. **ONOFREI PARASCAN** și transmite pe această cale familiei îndurerate sincere condoleanțe.

Cu adîncă durere, cadrele didactice de la Școala Ajutătoare Iași anunță trecerea fulgerătoare în neființă a dragului și distinsului coleg, prof. **SILVIU-ROMEO OUATU,** la numai 42 de ani. Sîntem alături de familia grea încercată.

Colectivul Atelierului Electric din cadrul S.C. UNIREA S.A. este alături de colegul lor **AVASILOAIE EUSTAFIE,** la greaua pierdere, pricinuită de pierderea mamei, și transmite sincere condoleanțe familiei îndoliate.

Cu sufletele înlăcrimate, fam. Dumitru Crețu este alături de familia Parascan, la greaua pierdere a celui ce le-a fost atît de aproape, unchiul drag Ing. **ONOFREI PARASCAN.** Vom păstra o amintire vie minunatului om.

Colectivul Ocolului Silvic Podu Iloaiei este alături de domnul șef de ocol, ing. Parascan Corneliu, în aceste clipe deosebit de grele prin care trece. Sincere condoleanțe familiei îndoliate.

Familiile Stancana Maria și Stancana Radu împărtășesc durerea prietenilor Geta și Radu Parascan și sînt alături de întreaga familie la conducerea pe ultimul drum a tatălui iubit - domnul Inginer **ONOFREI PARASCAN,** care și pe noi ne-a ocrotit ca pe propria-i familie în momentele grele din viața noastră. Va rămîne veșnic în amintirea noastră ca un om deosebit, distins și generos.

Pios omagiu prilejuit de decesul d-lui **MIRCEA GOREA,** cel ce cu delicatețe a reușit să fie pentru fiicele sale, mamă și tată deopotrivă. Toată compasiunea mea, pentru prietena din copilărie, doamna Bica Motoceanu și pentru neresemnata familie îndoliată. Liliana Crăcană.

Familia Tiberiu Melinte regretă profund dispariția prematură a celui ce a fost distinsul profesor **ROMICĂ OUATU** și transmite sincere condoleanțe familiei îndoliate.

Familiile Ivan și Simion sînt alături de fam. Marian în aceste momente de mare tristețe pricinuite de moartea fulgerătoare a celui ce a fost un bun unchi și cumnat, **MARIAN VASILE.**

Familia Amariuței Vasile regretă dispariția fulgerătoare a bunului lor vecin **PETROV AUREL** și transmite sincere condoleanțe familiei îndoliate.

Colectivul SC PRODHART SA este alături de ing. Parascan Georgeta în aceste momente de mare tristețe pricinuite de trecerea în neființă a celui care a fost ing. **ONOFREI PARASCAN.** Sincere condoleanțe.

Conducerea Societății Comerciale "TEPRO" SA Iași aduce un ultim și pios omagiu celui care a fost inginer PARASCAN ONOFREI -director general al societății timp de cincisprezece ani și transmite sincere condoleanțe familiei îndoliate.

Familiile Stanciu Mihai și Găină Ioan sînt alături de familiile Șoitu Gheorghe și Ciubotaru Dan în aceste momente de un dramatism zguduitor, pe care cuvintele nu le pot exprima.

Colegii de la Ocolul Silvic Iași sînt alături de familia ing. Parascan Cornel în aceste clipe deosebit de grele și îi transmit sincere condoleanțe.

Fam. ing. Vieru Cristian și Daniela sînt alături de prietenii lor, Geta și Radu Parascan în aceste clipe triste pricinuite de dispariția iubitului lor tată, ing. **ONOFREI PARASCAN.**

Familiile Stancana Maria și Stancana Radu împărtășesc durerea prietenilor Geta și Radu Parascan și sînt alături de întreaga familie la conducerea pe ultimul drum a tatălui iubit - domnul inginer **ONOFREI PARASCAN,** care și pe noi ne-a ocrotit ca pe propria-i familie în momentele grele din viața noastră. Va rămîne veșnic în amintirea noastră ca un om deosebit, distins și generos.

Fam. ing. Rotariu Sergiu și Mihaela este alături de Radu, Cornel, Geta și Otilia în aceste clipe dureroase datorate dispariției fulgerătoare a celui care a fost distinsul și minunatul om ing. **ONOFREI PARASCAN.** Sincere condoleanțe familiei îndoliate.

Salariații de la "TEPRO" SA Iași regretă dispariția fostului director ing. PARASCAN ONOFREI căruia îl aduc un ultim omagiu și transmit întreaga compasiune familiei îndurerate. Dumnezeu să-l ierte.

Colectivul SC Prof 4, sector Bucătărie, transmit condoleanțe colegei lor Barbălată Silvia pentru decesul tatălui.

Familiile Lupu Mircea și Cănănău Dănuț profund îndurerate de dispariția neașteptată a bunei lor prietene CONSTANȚA ȘOITU, om de aleasă noblețe sufletească, sînt alături de familia îndoliată și transmit întreaga lor compasiune. Nu te vom uita niciodată.

Colegii de serviciu de la Dispensarul Medical Comasat Tătărași sînt alături de familia dr. Radu și Carmen Calistru și transmit pe această cale sincere condoleanțe pentru pierderea suferită.

■ Colectivul S.C. MOLDEXIM S.A. transmite sincere condoleanțe familiei Parascan, pentru pierderea suferită prin decesul fostului director, ONOFREI PARASCAN.

■ Colectivul Școlii Profesionale nr.4 Iași este alături de Otilia și Cornel Parascan, la greaua pierdere suferită. (713487)

■ Îndurerați de dispariția neașteptată a ing. ONOFREI PARASCAN, fost consilier tehnic la Societatea Mixtă româno-chineză LOIAMEX, conducerea și întreg personalul societății transmit sincere condoleanțe familiei.

■ Cadrele didactice de la Grupul școlar Agricol Holboca Iași împărtășesc durerea sufletească și sînt alături de colega lor, doamna inginer Rodica Enache, în aceste clipe grele prin care trece cu urmare a decesului tatălui său și-i transmit sincere condoleanțe. (714200)

■ Personalul auxiliar din cadrul Grupului școlar Agricol Holboca Iași este alături de doamna inginer Enache Rodica la marea durere pricinuită de decesul tatălui și-i transmit sincere condoleanțe. (42951)

■ Conducerea S.C. BUTAN S.A. transmite sincere condoleanțe familiei Parascan, pentru decesul celui care a fost ing. ONOFREI PARASCAN, fost director al S.C. TEPRO S.A.

■ Familia Prepeliță Gelu transmite sincere condoleanțe familiei Parascan Radu pentru pierderea suferită.

COMEMORĂRI

Astăzi, 24 mai 1995, familia comemorează împlinirea a 60 de zile de la trecerea în lumea umbrelor a scumpului lor fiu, cel ce a fost inginer **CIPRIAN BĂDILIȚĂ.** Dragul nostru, moartea te-a răpit prematur printr-o împrejurare misterioasă, asupra căreia nici autoritățile nu ne sprijină să aflăm adevărul. Cu această ocazie mulțumim tuturor celor care au fost alături de noi în momentele de grea încercare. Cipriane, ne-ai lăsat cu inimile zdrobite de durere și pe Dorinel fără mîngîierea tăticului scump și drag. Nu te vom uita în veci. Dumnezeu să te aibă în pază și să te odihnească în pace. Părinții.

OFERTE SERVICII

Reparații frigidere și instalații frigorifice. Deplasări la domiciliu. Lucrări garantate, prin SC **POLAR SERVICE** SRL IAȘI Tel. 220859

Doriți să aveți o siluetă frumoasă?
Practicați gimnastica de întreținere fitness și stretching la Cabinetul **FITNESS,** prof. IRIS BĂDIU. Relații la telefon 132889.

CONSULTAȚII PEDIATRICE LA DOMICILIUL BOLNAVULUI Zilnic între orele 12.30-7.30 (inclusiv noaptea). Dr. IORDACHE CONSTANTIN MEDIC PRIMAR PEDIATRU Tel. 214001.

Convenabil: tehnoredactare, balanță, programe contabilitate. Tel. 173147.

SC **Electric Puls** SRL instalează operativ alarme auto **STINGRAY** (Germania) cu numai **199.980 lei.** *Garanție 12 luni.* Tel. 032/213284.

S.C. ȘANTIER NR. 9 INST. SA Iași prin: Filiala Iași Filiala Vaslui execută lucrări de alimentări cu apă, centrale termice, instalații de încălzire, sanitare, electrice, interioare. Acordăm comision pînă la 2% din valoare contract, persoanelor fizice sau juridice care intermediază încheierea contractelor de execuție. Relații la tel. 032/133070, Iași și 035/340680, Vaslui.

SERVICII MEDICALE MOBILE
(asistență medicală la domiciliu; consultații medicale; prescriere de rețete în regim compensat; recomandări și investigații paraclinice; tratament de urgență; asigurarea transportului și internării în caz de necesitate; oferim de asemenea servicii de infirmerie la domiciliu).
Sunați la telefon **113130/569** zilnic între orele **7,00-23,00.**
"CORPO-SAN"
vă ajută!

Traduceri impecabile - toate limbile de circulație - inclusiv traduceri legalizate notariat. Rapid și avantajos. Sunați acum la 143023.

Noul **INTERFON de ACCES cu CARTELĂ** marca *ELECTRA.*
Practic, durabil, de calitate, garantează liniștea și siguranța scării blocului dumneavoastră!
PLATA în RATE.
Pentru contracte de instalare și service, sunați la: **032/126276.**
SC **ELECTRA** SRL, Șos. Nicolina 919, tr. II.
ASIGURAȚI-VĂ LINIȘTEA.

Fotografi profesioniști oferim celor interesați servicii de fotoreportaj (diverse ocazii, portretistică), fotografie de reclamă (produse și firme), fotografie de modă, fotografie de noapte, reproduceri de tablouri, realizare de vederi și imagistică de carte, calitate deosebită, cu aparatură profesională japoneză Nikon și Minolta, de ultimul tip. Prețurile noastre sînt mai mici decît ale concurenței. Pentru programare, sunați din timp la tel. **162008; 271099.**

Echipă de dulgheri calificați căutăm de lucru. Lucrăm la urgență și de calitate. Construim și garduri prin turnare de betoane, manual. Informații la telefon **156679** sau **150769** după ora 18.00.

■ Electrician autorizat specialist (în automatizări, reparat aparatură electrocasnică, în execuții și reparații instalații electrice interioare de lumină și forță) și șofer profesionist (B,C,E) își ofer serviciile. Relații la telefoanele 270909, 115330. (710438)

■ Repar mașini de spălat Automatic la domiciliul clientului. Telefon 173264, orele 9,00-22,00. (713138)

■ S.C. PALMIER S.R.L. execută monumente funerare (cuvouri) la prețuri accesibile și de calitate în toate cimitirile din municipiu și județ. Telefon 270722, 179676. (713446)

■ Ingineri specialiști reparăm la domiciliul dumneavoastră televizoare color și alb-negru. Dispecerat 173998. (2491)

■ Filmări video. Prețuri avantajoase. Telefon 166462 sau 117823. (714421)

■ Lucrez plăpumi și saltele. Telefon 131728. (714710)

■ Filmări video, aparatură "Sony", foarte convenabil. Telefon 231794.

■ Emigrare Canada. Autobiografie la C.P. 2011 Iași. (2362)

■ Conferințe publice de largă audiență pentru trezirea energiei KUNDALINI din organismul uman. Duminică, ora 10,00, Clubul CFR, intrarea gratuită.

■ Inginer, repar televizoare color și alb negru. Sînor E. Nova. Telefon 128356.

■ Solicit urgent două vize pentru Spania de 3 luni. Ofer preț foarte avantajos. Telefon 128033. (148)

■ Inginer electronist, reparații de înaltă calitate, la aparate rusești și alte tipuri, telecomenzi cu 55 și 90 programe, teletext, selectare hiperbandă, garanție documentată. Sunați între orele 10,00-13,00 și 16,00-19,00, la telefon 134427.

■ Solicit urgent două vize Spania pe 3 luni. Ofer preț foarte avantajos. Telefon 128033. (713186)

LOCURI DE MUNCĂ

SC STICK SRL BACĂU
oferă
contracte de muncă
foarte avantajoase în Cipru, în toate meseriile. Angajarea se face pe bază de contract ferm. Relații suplimentare la sediul firmei din Bacău, str. Alexandru cel Bun, bl. 4, sc. D, ap. 4 sau la telefon 034/137451, între orele 8.00-19.00.

Solicităm, în vederea angajării în mediul rural și urban, **farmacisti.** Relații la tel. **173614,** între orele 17.00-20.00. Vă mulțumim.

"SOCOM TEHNICA CONFECȚIEI" Iași. *angajează* mecanic cu experiență pentru deservire mașini de cusut industriale. Informații suplimentare la tel. 116483, 145886 sau la sediul unității din str. Bucșinescu nr. 1.

S.C. MOLDOFOREST S.A.
cu sediul în str. Ghe. Asachi nr. 2 Iași, organizează concurs pentru ocuparea postului de contabil șef secție de transport, în data de 8.06.1995, orele 10,00 la sediul societății. Relații la telefon 142990.

■ Locuri de muncă Ungaria. Pentru informații trimiteți date personale O.P.1, C.P.24, Suceava, 5800. (821162)

■ S.C. SCIROM angajează confecționere cu experiență în producția industrială. Relații Complex Super Stejarul, zilnic între orele 10,00-17,00. (714770)

■ Agenția de impresariat artistic ARTA SAN Iași anunță angajări urgente de dansatoare (dans modern). Sînt admise fete între 18 și 25 ani cu simț ritmic și aspect fizic plăcut. Se oferă contracte artistice legale în țări din Europa și Asia. Pregătirea coregrafică se face în București. La acest program de pregătire se asigură cazare, masă și 80 mil lei/lună salariu. Relații zilnic, orele 20,00-22,00 la telefon 032/110378 și 032/154394. (713106)

■ Serviciul stomatologic Unident N.V.R. S.R.L., str. Pasaj Cuza-Vodă nr.1 angajează prin concurs doi asistenți tehnico-dentari. Condiții: manualitate și cunoștințe profesionale foarte bune. Se asigură salarizare maximă și contract de muncă. Relații zilnic la telefon 113997. (713185)

■ Atelier confecții metalice angajează pe bază de probă: lăcătuș mecanic; sudor electric și autogen. Relații la telefon 142792. (713482)

FELICITĂRI

LA MULȚI ANI!
Dragă mamă, anii acestei vieți au trecut atît de greu încît părul ți-a albit de supărări, dar noi familia te rugăm ca astăzi, cînd este aniversarea zilei tale de naștere, să uiți de necazuri și să zîmbești din nou. Un călduros *LA MULȚI ANI!* și multă sănătate pentru mămica noastră dragă, **ANUȚA PELTEA.** Te iubim - soțul, copiii și nepoții.

LA MULȚI ANI!
S-a scuturat încă o petală
Din crinul cel strălucitor
În viață nu o să-ți mai pară
Că totul este trecător.
De aceea nu fi tristă
Ca umbra vechilor castani,
Zîmbește azi cînd împlinești
Frumoșii 19 ani.
Pentru **Iuliana Geanina Ciupeică,** cu ocazia zilei de naștere din partea părinților și a surorii Carmen.

LA MULȚI ANI!
Știm că viața nu este așa cum o dorești. Că inimile pe care le iubești nu-ți mîngîie sufletul cît ai dori. Nu uita că speranța în ziua de mîine și credința în Dumnezeu nu trebuie uitate. Nu putem lăsa ca ziua onomastică să treacă fără să-ți urăm, scumpă soție, mamă și bunică **ANGELA ENACHE** din Lețcani-Iași, viață lungă, sănătate, numai bucurii și un călduros *LA MULȚI ANI!* Soțul, fiicele, ginerii și nepoții.

PIERDERI

■ Pierdut contract vînzare cumpărare-cumpărare pe numele Luca Tomiță și Anișoara. Îl declar nul. (2513)

■ Pierdut carnet de student pe numele Bucur Adrian. Îl declar nul. (2519)

LICITAȚII

Direcția Regională Drumuri și Poduri Iași cu sediul în str. Gheorghe Asachi nr. 19, tel. 032/212080, 214430, 214431, fax. 214432, telex 22243, organizează licitație publică în condițiile H.G. 592/1993 pentru execuția lucrării de reparații **Pod pe DN 2 km. 226+377 peste rîul Trotuș la Adjud.** Obiectivul are sursa de finanțare asigurată din fondul special pentru modernizarea drumurilor (5%). Termenul limită de depunere a ofertelor: **23 iunie 1995, ora 12.00.** Deschiderea licitației publice va avea loc la sediul Direcției Regionale Drumuri

PANORAMIC

Astăzi, semifinalele Cupei României la fotbal

Craiova încearcă imposibilul

Astăzi, la Craiova și Ploiești, au loc meciurile retur din cadrul semifinalelor Cupei României la fotbal. Partidele vor începe la ora 16,00, după următorul program: Universitatea Craiova - Rapid (în tur: 0-2) și Petrolul - "U" Cluj (în tur: 0-0). Meciul din Bănie va fi transmis integral pe programul I.

Incertitudinea a luat sfîrsit

Gică Popescu - 4 ani la Barcelona

Fotbalistul român Gheorghe Popescu a semnat un contract pe o perioadă de 4 ani cu clubul spaniol CF Barcelona, în valoare de 5 milioane de dolari. În vîrstă de 27 de ani, Gică Popescu a activat la Tottenham Hotspur, venind de la echipa olandeză PSV Eindhoven, unde a jucat 4 ani. La Barça, el îl va înlocui pe Ronald Koemann, care va pleca la Feyenoord Rotterdam la sfîrșitul acestui sezon. Gică Popescu are 56 de selecții în reprezentativa României și a participat la ultimele două ediții ale Campionatului Mondial de fotbal.

Ce mai naste mintea argentinianului

Maradona - victima C.I.A.!

Fotbalistul argentinian Diego Maradona a afirmat că a fost exclus de la Campionatul Mondial din SUA, care s-a desfășurat anul trecut, în urma unei conspirații a Agenției Centrale de Investigații, CIA. Maradona a fost depistat pozitiv în cursul controlului anti-doping în cursul turneului, fiind ulterior suspendat pe o perioadă de 11 luni. Acum, el a afirmat că acest lucru a fost plănuit de CIA, acuzație pe care Agenția a negat-o categoric.

De ce se teme A.C. Milan

Guo An - fobia lui Capello!

Antrenorul italian Fabio Capello (AC Milan) este, se pare, mult mai interesat de jucătorii chinezi de la Beijing Guo An decît de adversarii din finala Ligii Campionilor, olandezii de la Ajax Amstardam - scrie ziarul chinez Beijing Daily. Fabio Capello ar fi cerut lămuri suplimentare după înfrîngerea suferită de formația Arsenal Londra, în meciul cu fotbaliștii de la Guo An, de săptămîna trecută. AC Milan, echipă ce ar urma să joace luna viitoare în China, a trimis un fax către federația chineză de specialitate solicitînd caseta video a meciului pierdut de englezi. Meciul echipei italiene este programat la 14 iunie, la Beijing.

Formula I

Mansell înlocuit de Blundell

Pilotul britanic de Formula 1 Nigel Mansell va fi înlocuit de compatriotul său Mark Blundell în echipa McLaren, la Marele Premiu de la Monaco (28 mai). Scuderia lui Rod Dennis a anunțat astăzi schimbarea pilotului, la 9 zile după ce Mansell s-a retras din proprie inițiativă de pe circuitul de la Jerez, în timpul MP al Spaniei. În vîrstă de 41 de ani, fostul campion mondial nu a reușit să termine nici unul dintre cele două Grand Prix-uri la care a participat în 1995.

Duminică, la Tarnita

Un clujean va forța intrarea în "Guiness Book"

Clujeanul Sigmond Ștefan Aurel va efectua duminică, 28 mai, o săritură în apă de la înălțimea de 56 m, ceea ce va reprezenta (în caz de reușită) un nou record mondial. Încercarea va avea loc la lacul de acumulare Tarnița. În vîrstă de 28 de ani, Aurel este autorul mai multor sărituri de la mare înălțime. În 1994 a executat o săritură de la 30 m (viteza de 86 km/h) și o alta de la 41 m (viteza de 110 km/h). Stilul pe care îl va adopta temerarul săritor va fi echer-abdomen, iar viteza va fi de 120-125 km/h. Recordul mondial la astfel de sărituri, consemnat de Cartea Recordurilor ("Guiness Book") este deținut de un cetățean elvețian, care a efectuat la 30 august 1987 în Franța, o săritură de la înălțimea de 53,9 m.

Premieră în România

Ați auzit de streetball?

Pentru prima dată în România, se va disputa în Piața Palatului Parlamentului, un campionat de streetball (joc de baschet 3 la 3, la un singur coș, care se desfășoară în stradă). Competiția va avea loc în perioada 17-18 iunie, pe 20 de terenuri. Învingătorii la băieți (16-20 de ani) și fete (16-20 de ani) vor participa la finala mondială "Streetball Challenge '95), care va avea loc la Barcelona (9-10 septembrie).

Divizia C

Astăzi se hotărăște promovarea

Rezultatele etapei a XXXII-a: Unirea Mircești - Olimpia Popricani 2-2; Metalul Podu Iloaiei - Viitorul II Hîrlău 3-0; Unirea Ruginoasa - Moldova Cristești 5-0; Unirea Valea Seacă - Viitorul Belcești 3-0 (neprezentare); Gloria Boureni - Gloria Bălțați 5-0; Mobila Iași - F.C. Viitorul Tg. Frumos 7-0; Siretul Pașcani - Foresta Ciurea 2-0;

Clasament: Mobila 74 p; Foresta Ciurea 72 p.

Astăzi, de la ora 17,00, pe stadionul din Ciurea se dispută derby-ul diviziei, hotărîtor pentru participarea la barajul de promovare între Mobila Iași și echipa locală. **(G. ANGHEL)**

Astă-seară, în finala Cupei Campionilor, un duel de zile mari

Tinerețea lui Ajax contra experienței lui A.C. Milan

■ *partida va începe la ora 21.30 și va fi transmisă în direct de TVR*

În această seară, cu siguranță, stadionul vienez "Prater" se va dovedi neîncăpător pentru zecile de mii de spectatori ce vor dori să asiste la finala Cupei Campionilor la fotbal între Ajax Amsterdam și A.C. Milan. Se anunță un duel deosebit de spectaculos între tînăra formație olandeză (cotată de la începutul competiției ca favorita nr. 1) și experimentata echipă A.C. Milan, care va juca a cincea dintre ultimele șapte finale ale C.C.E. Partida va fi arbitrată de o brigadă din România, avîndu-l la centru pe Ion Crăciunescu, va începe la ora 21,30 și va fi transmisă în direct de Televiziunea Română pe programul 1.

Vă prezentăm cărțile de vizită ale celor două combatante:

■ **Ajax Amsterdam:** Club înființat în 1900 ■ Culori: alb-roșu ■ Palmares intern: 26 titluri de campioană, 12 Cupe ale Olandei ■ Palmares extern: 3 Cupe ale Campionilor, o Cupă a Cupelor, o Cupă UEFA, o Cupă Intercontinentală, două Supercupe ale Europei ■ Cum s-au calificat: 2-0 și 2-0 cu Milan, 2-1 și 2-0 cu A.E.K. Atena, 0-0 și 1-1 cu Casino Salzburg (în grupe), 0-0 și 3-0 cu Hajduk Split, 0-0 și 5-2 cu Bayern München.

■ **A.C. Milan:** Club înființat în 1899 ■ Culori: roșu-negru ■ Palmares intern: 14 titluri de campioană, 4 Cupe ale Italiei ■ Palmares extern: 5 Cupe ale Campionilor, două Cupe ale Cupelor, 3 Cupe Intercontinentale, 3 Supercupe ale Europei ■ Cum s-a calificat: 0-2 și 0-2 cu Ajax, 3-0 și 1-0 cu Casino Salzburg, 2-1 și 0-0 cu A.E.K. Atena (în grupe), 2-0 și 0-0 cu Benfica Lisabona, 1-0 și 2-0 cu P.S.G.

Așa cum ușor se poate observa, cele două formații s-au mai întîlnit în această ediție a Cupei Campionilor în faza grupelor. Deși atunci Ajax s-a impus atît pe teren propriu, cît și în deplasare, e greu de anticipat că ea va reuși în această seară al treilea succes, deoarece echipa antrenată de Fabio Capello a cunoscut o remarcabilă revenire de formă în ultimele săptămîni. Ajax și Milan s-au mai întîlnit în finala Cupei Campionilor în 1969, cînd italienii s-au impus cu 4-1, datorită golurilor marcate de Prati (3) și Sormani, respectiv Vasovic. În această seară, milanezii încearcă să egaleze recordul lui Real Madrid, care are în palmares 6 Cupe ale Campionilor, dar nu va fi ușor în fața talentatei echipe olandeze, care n-a mai fost în finala C1 din 1973. De la Ajax va lipsi Blind (cumul de cartonașe), iar de la Milan va absenta Eranio (accidentat).

Marc Overmars - reprezentantul "noului val" al fotbalului olandez

Va fi ultima finală europeană pentru Franco Baresi?

Formatiile probabile:

■ Ajax: Van der Saar (24 ani) - Reiziger (21), Rijkaard (32), F. de Boer (24), Davids (21) - R. de Boer (24), Seedorf (18), Litmanen (23, finlandez), Finidi (24, nigerian) - Kluivert (19), Overmars (22). Antrenor Louis Van Gaal (43).

■ A.C. Milan: Rossi (32) - Panucci (22), Costacurta (29), Baresi (35), Maldini (27) - Desailly (26, francez), Albertini (24), Savicevic (29, muntenegrean), Boban (27, croat) - Simone (26), Massaro (34). Antrenor: Fabio Capello (49). **(Ion C. TEODOR)**

Între arbitraj și antrenorat

■ *interviu cu Marian Ivan, fost jucător de fotbal, actual arbitru și viitor antrenor*

Unul dintre arbitrii de reală perspectivă din județul Iași este, conform recomandărilor făcute și de colegii lui, Marian Ivan. Nu este vorba de vîrful dinamovist, ci de fostul coleg de echipă al lui Mateuț, Mihali și al vîrfului ieșean Rotaru la naționala de juniori. Marian s-a născut acum 30 de ani la Ploiești și începînd din 1975 pînă anul trecut a jucat fotbal la Petrolul Ploiești, Metalul Plopeni, Chimia Brazi și C.F.R. Pașcani. Este arbitru din 1986, în 1994 promovînd în lotul divizionar B.

- Majoritatea fotbaliștilor caută să fie în continuare, după încheierea activității competitionale, conectați la pasiunea lor. De ce ai ales, totuși, arbitrajul?

- Încă de mic am fost atras de arbitraj, fostul arbitru internațional, ploieșteanul Florin Popescu, dezvoltîndu-mi apoi această pasiune. Mi-ar fi plăcut să îmbrățișez meseria de antrenor, însă, fiind și jucător, mai ușor mi-a fost să mă orientez spre arbitraj. Datorită limitei de vîrstă în arbitraj, mă gîndesc serios să-mi încerc anul viitor șansa și în antrenorat, dorind să susțin examenul de admitere la cursul național de antrenori.

- Crezi că vei putea face față pe ambele fronturi?

- În cazul în care voi deveni și antrenor, voi începe să lucrez cu copii și dacă voi considera că am valoarea și răbdarea necesară, mă voi dedica acestei profesii după încheierea arbitrajului, bineînțeles.

- Ce arbitri consideri că sînt cei mai buni la ora actuală?

- Pe plan intern, fără îndoială, Ion Crăciunescu, iar din lume ungurul Sandor Puhl. Modelul meu rămîne însă Nicolae Rainea, după părerea mea cel mai mare arbitru român din toate timpurile.

- Care sînt amintirile cele mai plăcute adunate în activitatea sportivă?

- Pe vremea cînd jucam la Petrolul, în 1981, aveam de jucat derby-ul Diviziei B, la Rapid acasă. Rămînînd blocat în liftul Hotelului "Parc" împreună cu un coleg, am pierdut autocarul ce ne transporta la stadion. Cu mari eforturi, fiind ajutați de un locotenent de miliție, originar din Mizil, am ajuns cu 10 minute înainte de începerea partidei. Colegii de echipă se gîndeau cu disperare la noi și, la 0-3 (prin neprezentare), cînd au realizat că nu eram la stadion. Totul s-a sfîrșit însă cu bine, ploieștenii reușind un rezultat bun și promovînd în acel an. Legat de arbitraj, consider că meciul cel mai dramatic pe care l-am condus la centru a fost cel dintre Viitorul Hîrlău și Mobila Iași care a decis formația ce a participat la barajul pentru Divizia B de anul trecut. În ciuda faptului că au învins oaspeții, la sfîrșitul meciului nimeni nu mi-a reproșat nimic, fiind felicitat de ambele echipe.

- În calitate de președinte al Subcolegiului de arbitri Pașcani, ce activități desfășori?

- Fiind ajutat de ceilalți doi arbitri divizionari B pășcăneni, D. Condurache și E. Dumea, căutăm să ridicăm nivelul de pregătire fizică și teoretică a colegilor noștri. Totodată, celor 25 de arbitri existenți anul trecut li s-au mai adăugat 25 de proaspeți absolvenți care au întinerit puternic grupul nostru. În activitatea noastră, ne bucurăm de un real sprijin din partea Asociației Județene de Fotbal Iași.

- Ce planuri de viitor ai?

- În octombrie, voi susține un examen dificil în vederea promovării în lotul A. Dacă totul va merge bine, sper să ajung apoi chiar în lotul mare și de ce nu poate chiar la un ecuson FIFA.

- Cum vezi viitorul arbitrajului?

- Consider că ar trebui ajutați mai mult foștii jucători, deoarece limita de vîrstă (45 de ani) îi determină pe unii să renunțe prematur la fotbal pentru a spera consacrarea în arbitraj. Totodată, este necesară organizarea mai regulată a unor cursuri de instruire, în care arbitrii să fie puși la curent cu noile reglementări ce apar. **(A consemnat Ovidiu MINEA)**

Mușat Ilisei, singurul promotor, la această oră, al sportului auto ieșean și Relu Sandu, cîștigătorul cupei Castrol și al premiului MONITORUL

Automobilism

Infotec - oază de speranță a piloților ieșeni

Cupa Castrol Promo-Rally, ce a avut loc sîmbăta trecută, a fost o competiție auto organizată în doi timpi. În prima parte s-a disputat întrecerea propriu-zisă, iar în partea a doua, foștii și actualii piloți s-au întîlnit la Bolta Rece, unde s-a aruncat o punte între generații. Cu sprijinul lui Mihai Valeriu, șeful localului, aici a avut loc încă o premiere, locul I primind un butoi cu bere, căruia, bineînțeles, i s-a dat cep imediat. Această masă rotundă și plină a fost organizată tot la inițiativa d-lui Mușat Ilisei, patronul firmei "Infotec" (vezi foto), care încearcă să readucă la viață sportul auto în orașul Iași, un sport în care ieșenii au avut un cuvînt greu de spus pînă în anul 1990, după care echipa "Fortus" nu a mai funcționat. Noi îi dorim succes în această inițiativă.

O singură întrebare rămîne de pus după această reușită competiție: Unde a dispărut A.C.R. - filiala Iași? În afară de o modestă susținere cu echipament (steaguri de semnalizare și veste de protecție), Constantin Marcu, președintele filialei, nu s-a implicat cu nimic în pregătirea întrecerii și nici nu ne-a onorat cu prezența pe parcursul desfășurării raliului. Din cîte știm noi, A.C.R. se ocupă și de organizarea de concursuri auto. Dar la Iași, de mai bine de cinci ani, sigur că nu s-a ocupat. **(Victor GRĂDINARIU)**

SPORT can-can

Un dineu romantic. Tenismanul Andre Agassi rămîne un romantic. Pentru a o încuraja pe logodnica sa, actrița Brooke Shields, după debutul acesteia pe Broadway în piesa "Grease", i-a oferit un dineu la restaurantul "Planet Hollywood" din New York. Și pentru ca atmosfera să fie cît mai plăcută, Agassi a mai invitat la acest dineu... o sută de prieteni, printre care s-au aflat și Sylvester Stallone, Arnold Schwarzenegger și Bruce Willis, adică patronii restaurantului!

Leighton - știrb și zgîrcit. Jim Leighton, portarul echipei de fotbal Hibernian și al naționalei Scoției este pe cît de știrb pe atît de zgîrcit. Deși dantura sa are multe lipsuri, el nu se îndură să scoată cîteva lire din buzunar pentru a și-o repara. Un tehnician dentar s-a oferit să-i confecționeze gratuit o protează nouă, pretinzînd să-i facă doar puțină reclamă, dar Leighton l-a refuzat.

Floretistă, flautistă, candidată. Floretista italiană Dorina Vaccaroni este și o remarcabilă muziciană. În compania fanfarei aviației militare din Milano, ea a interpretat la flaut cîteva melodii cunoscute, în cadrul unui spectacol UNICEF organizat în scopuri umanitare. În acest timp, Dorina este prinsă și într-o activă campanie electorală, deoarece candidează la alegerile regionale din Reggio Calabria. **(I.C.T.)**

NORD EST GROUP
Reprezentant exclusiv pe MOLDOVA
STICKER AND SIGN
AND STICKER SIGN
■ AUTOCOLANTE PUBLICITARE
• Din PVC
• Decupaj după forma dorită
■ ETICHETE AUTOCOLANTE
Suport: Hîrtie, PVC transparent, Metalizat aur și argint, Aluminiu, Fluorescent etc
■ FIRME LUMINOASE
Neon, Litere spațiale, Casete luminoase, Copertine, Prolite, Chain Sign etc.
PRODUSE PENTRU TOATE EXIGENȚELE
NOU !!! Numai noi vă putem oferi:
• autocolante cu impresie de fotografie
• autocolante dublă față
• etichete autocolante în rulouri
Nu ezitați să ne contactați !
Tel. 032-211570

TV EUROPA NOVA
canal 54
Miercuri, 24 mai, ora 23.15
PROCESUL ETAPEI
120 de minute despre scandalul fotbalistic Iași - Brăila
Participă reprezentanți ai cluburilor Lynx Iași, Dacia Unirea Brăila și cei ai Federației Române de Fotbal

LITORAL NET '95
Noi nu alegem în locul dumneavoastră.
Noi vă ajutăm să alegeți!!!
net
Informații și înscrieri:
IAȘI - Casa Modei - mezanin
Telefon 032-117596
TÎRGU FRUMOS - Telefon 032-712408
KLM AGENT

LABORATORUL DE ANALIZE al Societății PROFAMILIA
efectuează toate analizele de laborator (hematologie, biochimie, bacteriologie, imunologie), în condiții ultramoderne cu un personal de înaltă calificare.
De asemenea, se lucrează în regim de urgență test de diagnostic pentru sarcină, al cărui rezultat îl primiți în 10 minute.
Str. Chișinăului nr. 11C, sc. D, parter. Tel. 230431
Program zilnic 7⁰⁰-17⁰⁰, sîmbătă-duminică 9⁰⁰-11⁰⁰.

citiți citiți citiți citiți citiți
LUNEA magazin Nr. 5 • 1995
• Remember al II-lea război mondial
OSCAR '95
de la Spencer Tracy la Tom Hanks

ZIUA
CITIȚI ZILNIC ZIUA!
• editorial despre starea națiunii • dezvăluiri • articole economice și anchete sociale • finanțe și informații bursiere • patru pagini de SPORT • divertisment, magazin • modă • informații despre staruri • mică și mare publicitate
Nu pierdeți ZIUA în zadar!

s.c. EuroBIT s.r.l.
Str. Anastasie Panu 36, bl. 1B ☎ 211494, 231288
ACUM ȘI ÎN RATE!
CALCULATOARE COMRACE, DTK
IMPRIMATE HP, STAR, OKI, EPSON
COPIATOARE TOSHIBA
FAX - MODEM US ROBOTICS V42 BIS
PROGRAME BALANȚĂ / GESTIUNE / FACTURARE
MIJLOACE FIXE / ȘALARIZARE

BIBLIOTECA CENTRALĂ UNIVERSITARĂ M. EMINESCU IAȘI

Noile prețuri la carne și lapte

Conform protocolului încheiat săptămîna trecută între Guvern, Federațiile Patronatelor Agricole și din Industria Alimentară și Convenția Națională a Sindicatelor din Agricultură, Ministerul Agriculturii și Alimentației va promova pînă la sfîrșitul acestei săptămîni un proiect de hotărîre guvernamentală prin care se stabilesc noile prețuri de achiziție la carne și lapte. În protocol au fost stabilite noile prețuri cu ridicata, inclusiv prima pentru producători, la carne de porc - 3.200 lei/kg, carne de pasăre în viu - 3.000 lei/kg și lapte - 500 lei/l. Prima acordată societăților comerciale producătoare pentru cele două sortimente de carne este de 1.000 lei. Noua hotărîre urmează să înlocuiască HG 729/1994, modificată prin HG 245/1995, cu privire la stabilirea prețurilor minime garantate de achiziție la carne de porc și pasăre (2.650-2.850 lei/kg, inclusiv prima de 650 lei, la carnea de porc și 2.600-2.800 lei/kg, inclusiv prima de 700 lei, la carnea de pasăre), respectiv HG 72 și 333/1994, modificate prin HG 55/1995, care stabilea prețul minim de achiziție a laptelui, inclusiv prima de 225 lei, la 425 lei/l.

AJAX - AC MILAN 1-0

Pe stadionul vienez "Ernst Happel, echipa Ajax Amsterdam a cîștigat, după un meci spectaculos finala "Ligii Campionilor" dispunînd cu scorul de 1-0 (0-0) de faimoșii "rosso - neri" ai lui A.C. Milan. Golul victoriei, marcat în min. 85, poartă semnătura lui Kluivert. Astfel, după tripla 1971 -1973, din epoca lui Rinus Michels și Ștefan Covaci, Ajax cucerește pentru a patra oară mult rîvnita cupă.

Citiți în numărul de mîine un comentariu pe marginea acestei finale (GIN).

JOI
25 mai 1995
An V,
Nr. 121 (1184)
8 PAGINI
300 LEI
pentru Republica Moldova - 30 bani

cotidian de informații
Monitorul

Director onorific: AUREL LEON
Redactor șef: DAN RADU

Înainte de a anunța Poliția, Salvarea sau Pompierii, sunați la MONITORUL!
271.271
145.610

La Antibiotice, un om s-a aruncat într-un vas cu glucoză topită

Cine este vinovat pentru moartea lui Aurel Petrov?

■ a trecut un an de cînd el a cerut să fie pensionat pe caz de boală ■ din motive necunoscute, cererea acestui om care avea la activ două internări la Spitalul de Psihiatrie a fost respinsă ■

Vineri, 19 mai, în jurul orelor 12.00, ***Întreprinderea de Antibiotice Iași*** a fost zguduită de un eveniment dramatic. ***Aurel Petrov,*** în vîrstă de 49 de ani, angajat al Secției I Fermentație a acestei unități, s-a sinucis într-un mod incredibil. Acesta s-a aruncat, pur și simplu, într-un vas de condensare ce conținea glucoză topită la o temperatură de aproximativ 80 grade Celsius. În scurt timp, fiind observat de cîțiva colegi, Aurel Petrov a fost scos din vasul de condensare și, după ce i s-au acordat primele îngrijiri la cabinetul medical al unității, a fost transportat la Spitalul de Urgențe. Internat la Secția de arși din cadrul Clinicii de Chirurgie, Aurel Petrov a fost supus unor investigații medicale, din care a rezultat că arsurile suferite au fost profunde, fiind afectate și organele vitale și că suprafața acestor arsuri depășește 80% din suprafața totală a pielii de pe corp. Specialiștii au stabilit că efectuarea unor grefe de piele este, practic, imposibilă, neavînd de unde să recolteze piele pentru a se înlocui suprafața arsă. Sîmbătă, acesta a fost trimis acasă, iar duminică, în jurul orelor prînzului, Aurel Petrov a decedat. Ieri, 24 mai, a fost înmormîntat la cimitirul "Sfînta Treime".

Cazul Petrov se pare că are însă implicații mult mai profunde. În primul rînd, pentru faptul că nefericita victimă a mai avut două tentative de sinucidere, fiind cunoscut ca bolnav psihic. Șefa compartimentului Protecția Muncii din cadrul Întreprinderii de Antibiotice, ***Doina Cotruță,*** ne-a relatat că Aurel Petrov a fost internat de două ori la Spitalul Clinic de Psihiatrie din Iași, cu diagnosticul de ***"nevroză depresivă".*** Nefericitul eveniment nu a fost înregistrat ca fiind un accident de muncă, întrucît, după cum ne-a explicat Doina Cotruță, este vorba despre o autoagresiune, și nu despre un accident.

Mai mult decît atît, se pare că Aurel Petrov a cerut, în urmă cu un an, să fie pensionat din motive medicale, cerere care i-a fost, însă, respinsă. Membrii Comisiei de Evaluare a gradului de invaliditate din cadrul Policlinicii nr. 1, unde sînt depuse aceste dosare de pensionare pe caz de boală, nu ne-au precizat, deocamdată, care sînt motivele respingerii dosarului de pensionare depus de Aurel Petrov.

Deci, un om bolnav, care a mai avut două tentative de sinucidere și care cere să fie scos la pensie din motive medicale, dar care este obligat să lucreze la fel ca un om sănătos se sinucide în timpul programului de lucru. Astfel, incidentul nu este integrat în rîndul accidentelor de muncă, fapt care ar fi obligat Întreprinderea de Antibiotice să plătească pensii de urmaș soției și celor trei copii ai lui Aurel Petrov. Cine își asumă în acest caz responsabilitatea? Putea fi oare evitat gestul disperat al lui Aurel Petrov?

Deocamdată, putem preciza doar că acest caz dramatic este investigat la Inspectoratul de Protecție a Muncii de către inspectorul I. Oancea. Vom reveni cu noi amănunte după ce ancheta va stabili cine este responsabil de moartea lui Aurel Petrov. **(Nicolae MANOLIU)**

Salariile celor care conduc regiile autonome

Conform informațiilor furnizate de surse din cadrul Primăriei Iași, care au dorit să-și păstreze anonimatul, de curînd au fost stabilite salariile directorilor de la regiile autonome de interes local, respectiv ***Regia Autonomă de Termoficare (R.A.T.), Regia Autonomă de Transport în Comun (R.A.T.C.)*** și ***Regia Autonomă Citadin.*** Astfel, cei trei directori ai acestor regii au următoarele salarii:

Arcadie Dubeț **(foto stînga sus)** (R.A.T.) - 750.000 lei/lună

Constantin Cuza **(foto dreapta sus)** (R.A.T.C.) - 850.000 lei/lună

Mihai Teodorescu **(foto dreapta jos)** (R.A. Citadin) - 850.000 lei/lună.

În situația în care fiecare dintre acești trei directori beneficiază, pe lîngă aceste salarii, și de alte sporuri salariale (de vechime de exemplu), este foarte probabil ca aceste sume să reprezinte salariul net încasat lunar de fiecare dintre ei, sporurile salariale acoperind valoarea impozitului.

Aceste salarii urmează să fie rediscutate în viitorul apropiat, deoarece pe data de 12 iunie a.c., la ședința Consiliului Municipal Iași, vor fi discutate condițiile organizării concursului de management la aceste trei regii autonome. În urma acestui concurs, în funcție de condițiile efective de semnare a contractelor de management, în afară de salariul negociat, managerii vor avea și o cotă de participare la profitul obținut de regie. **(Alin TOCAN)**

Primarul Bacăului s-a luat la bătaie ca ultimul borfaș

■ Convenția Democratică a cerut cu cîtva timp în urmă prefectului să-l demită

Ioan Iosif Liciu, primarul Bacăului, a fost suspendat din funcție de către prefectul județului, Dumitru Bontaș. El candidase la alegeri pe listele Convenției Democratice, din partea PNL. Acum o jumătate de an, Convenția Democratică i-a retras sprijinul politic, pentru că nu și-a îndeplinit promisiunile electorale. Inactivitatea sa a făcut ca unele partide din Opoziție și diferiți consilieri să propună demiterea sa, de mai multe ori, însă prefectul declarase că nu poate să-l demită pentru inactivitate. Pe 21 mai, Ioan Liciu a provocat scandal în stația CFR, în prezența unor martori care au constatat că fostul primar era într-o avansată stare de ebrietate. A doua zi, persoanele care au suferit ultraje cu violență au depus plîngeri; de altfel, poliția era sesizată din oficiu. Ioan Liciu, sesizîndu-și greșeala, ceruse ajutor Poliției municipale, SRI-ului și Brigăzii Antiteroriste, susținînd că a fost sechestrat. Ofițerii sosiți la fața locului l-au convins să urce în mașina poliției. Ulterior, el a cerut să fie lăsat la un sexi-club, pentru a viziona spectacolul de striptease. S-a declanșat ancheta penală și, conform Legii 79/1991 privind administrația publică locală, primarul a fost suspendat, din ordinul prefectului. **(Mirela ANTONIU)**

Bulgarii și rușii și-au dat mîna

Bulgaria și Rusia au semnat vineri un acord pentru înființarea unei companii mixte de gaz, care se va ocupa în principal cu tranzitarea gazului natural rusesc prin țările balcanice vecine, au declarat oficialități bulgare citate de Reuter. Acordul a fost semnat între compania rusă Gazprom și cea bulgară Bulgargas, la sfîrșitul celor două zile cît a durat vizita la Sofia a premierului rus, Viktor Cernomîrdin. "Principala activitate a noii companii va fi tranzitarea gazului prin țările vecine, investițiile în sistemele de transport a gazului și livrarea de gaz natural Bulgariei", a declarat președintele companiei Bulgargas, Angel Popov.

Casa Albă a fost atacată de un individ înarmat

■ după ce a sărit gardul reședinței lui Clinton. el a fost împușcat de un trăgător din gărzile de securitate

Un civil și un membru al ***Serviciului Secret al SUA*** au fost răniți într-un schimb de focuri petrecut marți seara în zona Casei Albe. Purtătorul de cuvînt al Serviciului Secret a declarat că ***Leland William Modjeski*** a escaladat gardul din partea de sud-est a Casei Albe, declanșînd mai multe alarme, și s-a îndreptat către spatele clădirii. Ofițerul ***Scott Giambattista*** l-a somat pe individ să se oprească și a alergat către el, imobilizîndu-l. În timp ce se lupta cu el, Giambattista a observat că Modjeski avea un pistol de calibru redus și a strigat "Are armă!". În acel moment, un alt ofițer al Serviciului Secret a deschis focul asupra suspectului, rănindu-l. Glontele l-a lovit pe acesta în antebrațul stîng, a ieșit prin partea cealaltă și l-a lovit și pe Giambattista la brat. După ce a fost rănit, Modjeski nu a mai opus rezistentă. El a fost internat la Spitalul Universitar George Washington, ca și Giambattista.

Președintele Bill Clinton se afla la Casa Albă în momentul incidentului, petrecut în jurul orelor 22.30, ora locală - 2.30 GMT, dar nu a fost rănit și nu a fost nici o clipă în pericol. Incidentul s-a produs la trei zile după ce președintele Clinton a acceptat recomandarea Serviciului Secret de a interzice accesul mașinilor și autobuzelor pe Pennsylvania Avenue, bulevard care trece prin fața reședinței prezidențiale.

NOUTĂȚILE ZILEI

FMI nu a acordat împrumutul scontat de Guvern

Delegația Fondului Monetar Internațional condusă de dl. Maxwell Watson a fost primită ieri de premierul Văcăroiu **(foto)**.

În lipsa unei privatizări reale și în condițiile unei restructurări abia în fază de proiect, datele cu care s-a prezentat Guvernul în fața delegației FMI par să nu fi satisfăcut exigențele acestui organism internațional. Scăderea inflației, creșterea Produsului Intern Brut și echilibrarea balanței comerciale și de plăți nu au fost în măsură să determine un răspuns favorabil din partea negociatorilor FMI în ceea ce privește deblocarea celei de-a doua tranșe de împrumut pentru România. **(Ioana MIHĂIESCU)**

Votare în forță a Legii pentru accelerarea privatizării

Ieri, cu 249 de voturi pentru și 147 împotrivă, plenul Camerelor reunite a adoptat Raportul de mediere la Proiectul de lege privind accelerarea procesului de privatizare și, implicit, legea în ansamblul său. Aceasta, în pofida faptului că, săptămîna trecută, cu un vot diferență, Senatul a respins acest raport. Deoarece coaliția majoritară a impus votarea directă a Raportului de mediere, "Opoziția a hotărît ca în cursul acestei săptămîni să redacteze textul prin care va ataca, la Curtea Constituțională, Legea privind accelerarea procesului de privatizare atît ca formă (legea a fost adoptată prin încălcarea criteriilor procedurale), cît și ca fond (legea este neconstituțională, deoarece contravine prevederilor Constituției referitoare la desfășurarea procesului de privatizare)", a declarat, ieri, cotidianului "Monitorul", Gavril Dejeu, deputat PNȚCD. **(Monica TOMA)**

Pretențiile teritoriale ale României

Ministerul român al Afacerilor Externe a fost informat, prin canale diplomatice, de către instituția similară ucraineană, că diplomații de la Kiev nu împărtășesc punctul de vedere potrivit căruia țara noastră are pretenții teritoriale la adresa statelor vecine, a afirmat miercuri purtătorul de cuvînt al MAE, Mircea Geoană. În urmă cu o săptămînă, Boris Tarasiuk, ministru adjunct de Externe, afirmase că Tratatul româno-ucrainean nu va putea fi definitivat dacă România nu va renunța la pretențiile sale teritoriale asupra nordului Bucovinei, sudului Basarabiei și a Insulei Șerpilor, teritorii aflate în componența Ucrainei.

Corneliu Coposu, decorat de președintele Franței

Alain Lamassoure, ministru delegat cu afacerile europene în Guvernul Balladur, a adresat o scrisoare președintelui PNȚCD, Corneliu Coposu, prin care îl informează că a primit gradul de Ofițer al Ordinului Național al Legiunii de Onoare, din partea președintelui Franței. În scrisoarea, datată 17 mai 1995, se spune că distincția a fost acordată pentru "curajul și obstinația" manifestate de Corneliu Coposu în lupta neobosită în favoarea libertății, în cadrul PNȚ, începînd cu 1933, cu prețul a decenii de persecuție și al celor 17 ani de detenție.

O adolescentă a trăit 16 ani cu un glonte în creier

O franțuzoaică în vîrstă de 17 ani, Isabelle, a început să se simtă rău și, transportată la spital, s-a descoperit că avea în creier un glonte, cu care trăise timp de 16 ani, informează Reuter. Spre stupefacția medicilor, radiografiile au relevat în partea stîngă a creierului fetei un glonte de pușcă de calibrul 22. Mama Isabellei și-a amintit că, atunci cînd fiica ei avea doar 15 luni, a lăsat-o singură în curte pentru cinci minute. Cînd s-a întors, fetiței îi curgea sînge din cap, însă nu plîngea. Medicul care a consultat-o pe Isabelle s-a mărginit să-i panseze rana, iar incidentul a fost uitat curînd.

SAFI SA
SOCIETATEA DE ASISTENȚĂ FINANCIARĂ ȘI INVES... FINANCIAL SERVIC... INVESTMENT COMPANY
Sunați acum la telefon 117596

● FONDUL MUTUAL AL OAMENILOR DE AFACERI
Datele la zi valabile începînd de LUNI, 22 mai 1995.
Număr C.I. în circulație:
tip A: 203.501 tip B: 327.778 tip C: 573.458
Activul net: 153.136,0 milioane lei

NOU!
Începînd cu data de 17.04.1995 s-a lansat o nouă emisiune de Certificate de Investitor, tip C, cu valoarea nominală de 50.000 lei.
Valoarea la zi a certificatelor de Investitor (C.I.):
tip A: 428.800 lei - la răscumpărare
tip B: 107.200 lei - la răscumpărare
tip C: 53.600 lei - la vînzare

● FONDUL PRIVAT DE ACUMULARE ȘI PENSII
deschis atît persoanelor în activitate, cît și pensionarilor

Casa Modei (mezanin) Telefon 117596
Zilnic, între orele 9,00-18,00 (sîmbătă, duminică închis)

Biroul SAFI Iași practică comision diferențiat

CHALLENGER
Ofertă promoțională
486 DX 2/66 Green HDD 540Mb, 4Mb RAM,
1Mb Video card, monitor color SVGA 14"
Preț: 2.189.000 lei
Tel. 211617, 117981 Fax: 211617

MONITORUL DE IAȘI

De la R.A. APELE ROMÂNE

Prognoza vremii pentru următoarele trei zile

Pînă ieri, nu au fost semnalate depășiri alarmante ale cotelor rîurilor și lacurilor din județul Iași, conform unei note a Regiei Autonome "Apele Române trimisă către Prefectura Iași, pentru următoarele trei zile, vremea va fi în general instabilă în prima parte a intervalului, apoi se va ameliora treptat. Cerul va fi mai mult noros pînă la acoperit în prima parte a intervalului, cînd pe suprafețe relativ extinse se vor semnala ploi cu caracter de aversă. Cantitatea de apă va atinge și chiar va depăși, pe alocuri, 12 litri pe metru pătat. **(M.G.)**

Într-un loc anume amenajat

R.A. "Citadin" va înființa un cimitir de mașini

Locurile de parcare a autobuzelor care nu aparțin Autobazei Iași și punctul de plecare al autobuzelor care deservesc satele din împrejurimile Iașului au fost stabilite în ședința de ieri a Comisiei Municipale de Circulație în următoarele puncte: - În zona Bazarului Iași (Nicolina); - lîngă poarta nr. 2 CUG; - la capătul străzii Tudor Neculai; pe strada Arcu, la nr. 2; - în spatele căminului T17 din Complexul "T. Vladimirescu"; - În parcarea de lîngă sediul ziarului "24 de Ore". Taxa pentru parcarea autobuzelor, indiferent de societatea de care aparțin, a fost fixată la 20.000 de lei pe lună, pentru fiecare autobuz.

În cadrul ședinței de ieri s-a mai stabilit ca plecarea pe traseu în cazul examenelor de conducere, a mașinilor aparținînd școlilor de șoferi, să nu se mai facă din zona Sălii Sporturilor. Ele vor pleca din fața Gării Internaționale Iași și din zona străzii Sarmisegetuza, s-a luat, de asemenea, hotărîrea ca după 20 ore de pregătire, persoanele care urmează cursurile unei școli de șoferi să poată circula și pe străzile din centrul Iașului. În următoarele zile, Regia Autonomă "Citadin" va ridica de pe raza municipiului toate carcasele și mașinile abandonate. Depozitarea lor va fi făcută într-o bază materială a acestei regii, de unde proprietarii acestor "relicve" le vor putea ridica după ce achită o taxă către R.A. "Citadin" reprezentînd transportul, paza și depozitarea lor. **(Mihai GIUBERNEA)**

La S.C. "Alimentara"

20 de angajați au încercat să declanșeze un conflict de muncă la această unitate

Aproximativ 20 de salariate de la mai multe magazine ale S.C. ALIMENTARA din Iași au avut ieri o tentativă de declanșare a unui conflict de muncă. Astfel, în jurul orelor 7,00, aceste angajate s-au adunat în apropierea sediului unității, în zona Hala Centrală, pentru a solicita lui Sandu Tudosă, managerul firmei, majorarea salariilor, reducerea prețurilor la produsele comercializate, schimbarea liderului de sindicat și diminuarea valorii garanțiilor în bani pe care angajații din rețeaua comercială trebuie să le depună. În jurul orelor 8,00, protestatarele au renunțat să mai ia legătura cu Sandu Tudosă, motivul fiind frica de a nu suporta consecințele negative ale unei asemenea acțiuni de protest, după cum au afirmat unele dintre participante.

Contactat de redactorii cotidianului "Monitorul", Sandu Tudosă ne-a declarat că, în ceea ce privește demiterea liderului de sindicat, aceasta este o problemă care îi privește direct pe membrii acestei organizații. "Reducerea garanțiilor bănești este stabilită prin lege și nu poate fi modificată de o hotărîre a managerului unei societăți comericale", a declarat managerul S.C. "Alimentara" S.A. În ceea ce privește nivelul de salarizare de la S.C. "Alimentara" S.A., Sandu Tudosă a afirmat că acesta este cel mai ridicat din întrega rețea a unităților de profil din municipiul Iași, iar majorarea acestor salarii se poate face numai în funcție de vînzările fiecărui magazin.

Deocamdată, situația rămîne neclară la S.C. "Alimentara" S.A. **(Alin TOCAN)**

Incidența cazurilor de cancer cu localizare pe creier crește alarmant

■ *apreciază conf. dr. Nicolae Ianovici*

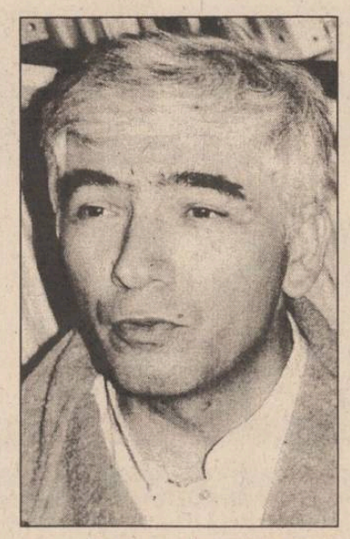

cuse din nou. Așa ceva n-am mai întîlnit și consider că situații de acest gen vor fi tot mai numeroase, atîta timp cît fondul de radiații este extraordinar de mare", a mai precizat dr. Ianovici.

Creșterea agresivității tumorilor canceroase a fost observată și de specialiștii oncologi ieșeni, care au remarcat că tratamentele cu citostatice (medicamente care se administrează bolnavilor de cancer) nu-și mai fac efectul. **(Corina GRIGORAȘ)**

În noaptea de marți spre miercuri

Moarte suspectă în Șoseaua Nicolina, la numărul 20

■ *nu se știe dacă ieșeanul Mihai Constantin s-a sinucis sau a fost omorît*

Marți noapte, Mihai Constantin (40 de ani) din Iași, a fost găsit mort în cadă, în baia locuinței sale, o garsonieră din Șoseaua Nicolina nr. 20, bloc 957. După cum afirmă unii martori, ***cadavrul prezenta semne de violență, avînd o tăietură în zona frunții și vînătăi în jurul gîtului.*** Primele cercetări indică faptul că Mihai Constantin ar fi putut fi strangulat.

Mihai Constantin locuia în această garsonieră împreună cu fratele său mai tînăr, Anton, de mai bine de opt ani. Cu toate acestea, puțini vecini au reușit să ne dea cîteva date despre cei doi frați. Din relatările acestora, rezultă că Mihai era zidar, iar fratele său, Anton, tîmplar. Aveau bani cît să-și ducă traiul, bani, care însă, erau cheltuiți pe băutură. Erau, totuși, niște oameni destul de liniștiți , pentru că vecinii au auzit rareori scandal din locuința lor, deși aveau un anturaj dubios, tot prieteni de pahar, probabil. "***Marți, pe la miezul nopții, am auzit bocănituri la ușa lor. M-am gîndit că iar și-o fi uitat vreunul cheia, iar celălalt dormea. Apoi, cineva a sunat la ușa mea, dar mi-a fost teamă să deschid, pentru că s-a mai întîmplat să sune cîte unul dintre prietenii lor la ușa noastră, doar ca să se amuze***", ne-a declarat soția lui Viorel Iacob, vecină de palier cu frații Constantin. Aceeași sursă ne-a mai precizat că, soțul său l-a văzut ultima oară pe Mihai Constantin în aceeași zi, (marți) în jurul orei 17,00. Era beat și se sprijinea cu greutate de ușa de la parter a liftului. Cît despre Anton, acesta nu a fost zărit marți prin preajmă. "***Și nici pe altcineva n-am văzut. N-am auzit nici un fel de scandal. Nici un zgomot***", ne-a mai declarat soția lui Viorel Iacob. Poliția continuă cercetările pentru stabilirea cauzelor ce au dus la această moarte suspectă. **(Gynella PARFENIE, Ovidiu SCUTELNICU)**

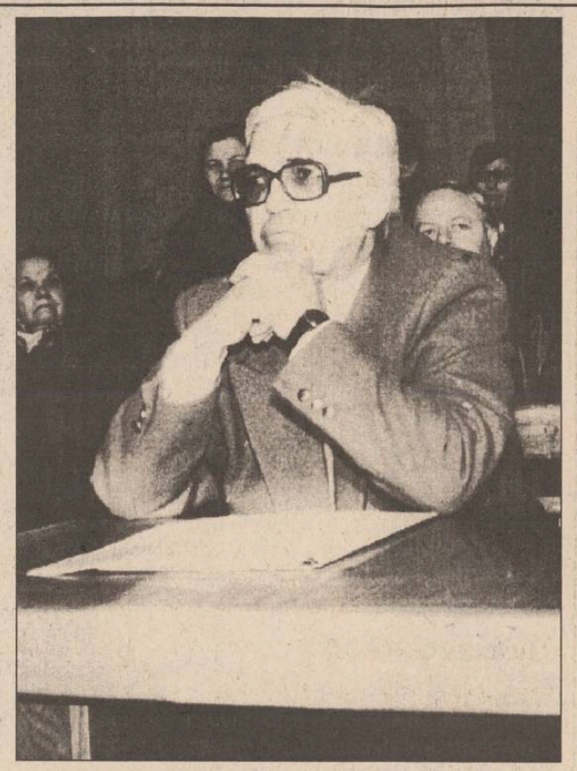

"Strămutarea procesului Iasmina la Suceava este o aberație"

■ *consideră avocatul familiei Calinciuc, Eugeniu Safta Romano*

Eugeniu Safta Romano (foto), avocatul micuței Iasmina Ioana Calinciuc, fetița infectată cu HIV, care a actionat în judecată Ministerul Sănătății și Spitalul de Copii din Iași, a precizat ieri că în cel mai scurt timp va înainta un memoriu Judecătoriei din Suceava - unde a fost strămutat "procesul Iasmina" - pentru fixarea unui termen de judecată înainte de 1 iulie, cînd începe vacanța judecătorească: "***Sper să reușim acest lucru, chiar dacă în această perioadă procesele aflate pe rol sînt foarte numeroase. La Iași deja se dau termene pentru jumătatea lunii septembrie***".

Eugeniu Safta Romano, la fel ca majoritatea avocaților ieșeni, consideră decizia Curții Supreme de Justiție de strămutare a procesului Iasmina de la Iași la Suceava ca fiind **"aberantă"**; cu toate acestea, nu se mai poate face nimic. ***"Strămutarea este definitivă și nu mai poate fi atacată. Această decizie s-a dat pe baza războiului declarat presei și nu este drept"***, a afirmat avocatul Iasminei.

Eugeniu Safta Romano a mai precizat că are încredere în judecătorii suceveni, dar nu a exclus posibilitatea pierderii procesului: "***Deocamdată, trebuie să plecăm de la premisa că judecătorii din Suceava vor să ne ajute, vom aduce ca martori în acest proces personalități importante și dacă justiția suceveană nu-i va accepta, ne vom da seama că vor să ne obstrucționeze. În caz că vom pierde procesul, ne vom adresa Consiliului Europei, iar în acest sens am pregătit deja materialul. Sperăm, însă, că vom găsi dreptate în România și că nu va trebui să ajungem pînă la Consiliul Europei***", a menționat avocatul Eugeniu Safta Romano. **(Corina GRIGORAȘ)**

La telefoanele 116800 si 140720

Victimele lui Fane Spoitoru se pot adresa Poliției Iași

În cadrul unor acțiuni complexe la nivelul Inspectoratului General al Poliției, după arestarea lui Constantinescu Gheorghe, zis "Ciulin", zis "Gică Boierul" și Stoica Gheorghe, zis "Gigi Ursaru", la data de 19 mai a.c., a fost reținut Ion Titișor, zis "Fane Spoitorul", cunoscut lumii interlope bucureștene, împotriva căruia Parchetul de pe lîngă Curtea de Apel București a emis mandat de arestare preventivă. Din primele cercetări a rezultat că cei în cauză, sub amenintare, au deposedat de importante sume de bani și bunuri, patroni ai unor firme particulare din București și din țară. În vederea stabilirii întregii activități infracționale, Inspectoratul General al Poliției solicită toți cetățenii, victime ale acestor infracțiuni, să se adreseze poliției. Eventualii reclamanți de pe raza județului Iași se pot adresa cu plîngerile lor Inspectoratului de poliție al județului Iași - str. M. Costăchescu nr. 6, biroul de presă. Tel/fax: 116800 sau 140720/288 - col. Sandu Gheorghe sau mr. Bodia Ioan. **(I.B.)**

Poluare intenționată a Bahluiului

■ *R.A. APELE ROMÂNE a trimis o notă de protest adresată RAJAC Iași*

În ziua de 15 mai a fost deschisă, fără aprobarea RA "Apele române", filiala Iași, stavila aferentă colectorului de pe malul drept al rîului Bahlui (foto), în zona SC "Terom" SA. Colectoarele sînt destinate transportului de ape menajere, industriale și fluviale și, datorită reliefului municipiului Iași (cu pante mici), ele sînt deseori colmatate. Pentru a împiedica deversarea eventualelor impurități din colector în rîul Bahlui, acesta este prevăzut cu stavile cu grătare. Zona industrială a municipiului Iași nefiind situată la altitudine, în perioadele cu ploi abundente, este predispusă inundațiilor. "***Această problemă este agravată uneori de către RAJAC Iași, care profită de ocazie pentru a-și spăla colectoarele, prin ridicarea stavilelor, existînd astfel pericolul infestării rîului Bahlui cu diferite impurități***", au precizat surse din cadrul RA "Apele române". În acest sens, RA "Apele române" a remis o notă la adresa RAJAC, referitoare la luarea de măsuri urgente, de asigurare cu lacăte a dispozitivelor de manevră ale stavilelor, manevrele de ridicare a acestora trebuind efectuate numai în prezența delegaților de la RA "Apele române". În plus, ridicarea stavilelor se va realiza numai atunci cînd condițiile de diluție vor fi corespunzătoare astfel încît să nu fie pusă în pericol calitatea apei rîului Prut. **(C.S.)**

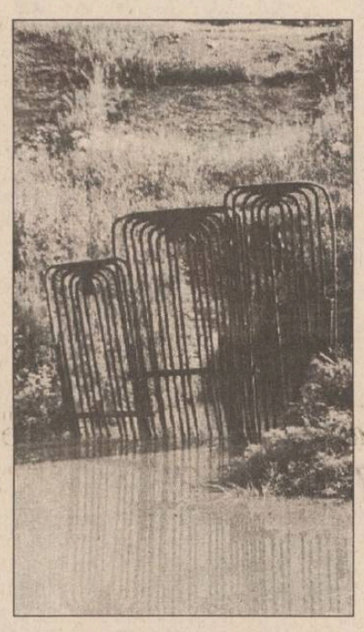

"Consulul onorific al României în Franța este educat la școala limbii de lemn"

■ *a afirmat ieri primarul Constantin Simirad*

În prezent, în România se înregistrează o "***demagogie nerușinată și manevre josnice ale unei părți a opoziției politice române***", afirmă într-un raport confidențial, trimis Primăriei orașului Lyon, din Franța, conf. dr. Jean Louis Courriol, angajat al Catedrei de Limba și Literatura Română a Universității din acest oraș francez. În același raport, autorul, cetățean francez, căsătorit cu o româncă, consul de onoare al României în Franța, afirmă că unele exemple de disfuncționalități în ceea ce privește integrarea europeană a primăriilor din România este cel al Primăriei Iași. Ieri, Constantin Simirad, în cursul unei conferințe de presă desfășurată la Primărie, a declarat: "***Este o turnătorie de cea mai joasă speță. Acest om jignește cele cîteva milioane de cetățeni români care au votat, la ultimele alegeri, reprezentanții opoziției. Dacă afirmațiile lui (n.r. - Jean-Louis Courriol) s-ar fi referit numai la mine, l-aș fi lăsat în pace, spunînd că este lipsit de caracter, dar cred că este nu numai lipsit de caracter, ci și educat la școala limbii de lemn***". În continuare, Constantin Simirad a declarat că este foarte posibil ca o explicație pentru o asemenea poziție a unui cetățean francez să fie aceea că, în 1970, pentru a obține aprobarea de a se căsători cu o româncă, acesta să fi făcut unele concesii de ordin politic. Constantin Simirad a afirmat că ***Parlamentul României ar trebui să-i suspende lui Jean-Louis Courriol titlul de consul onorific al țării noastre în Franța.*** **(Alin TOCAN)**

TURNUL DE FILDEȘ
LIBRĂRIA DE PE SCĂRI

vă așteaptă zilnic, între orele **10.00-18.00** și sîmbătă între orele **10.00-14.00** în intimitatea și liniștea ei. Alegeți în tihnă cartea dorită, în librăria din Casa Conachi. bd. Copou nr 3-5.

Puteti solicita lista noutăților la telefon 112967.

Primim, de asemeni, cărți și obiecte de artă în regim de anticariat, cu plata pe măsura vînzării, în fiecare vineri, între orele 17.30-20.30

MEDISAN

Cabinetele medicale MEDISAN 1 din str. T. Burada nr. 6, tel. 11.29.25 (lîngă Liceul de muzică) și MEDISAN 2 din str. sf. Lazăr nr. 49 tel. 23.27.53 (clădirea tipografiei Dosoftei) vă asigură servicii de asistență medicală de înaltă calitate cu specialiștii săi în domeniile: balneologie, reumatologie, **fizioterapie** - Dr. Vlad Dorin BEJAN; **boli interne, hematologie clinică** - Dr. Ecaterina TURTURENU - HANGANU; **boli de nutriție, metabolism, diabet, obezitate** - Dr. Mihaela SOTROPA; **cardiologie** - Dr. Gabriela OMETE, Dr. Mihai Cristian ROTAR, Dr. H.Turcanu; **chirurgie generală** - Dr. D. COBZEANU, Dr. A. GRIGOROVICI; **endocrinologie** - Dr. Cristina PREDA; **homeopatie, medicină generală** - Dr. Sanda LUDVIG, Dr. Lidya MOROȘANU; **medicină generală** -Dr. Eduard CIUCHI, Dr. Mihaela Gutu; Dr. Sarina Warter; **neurochirurgie, neurologie** - Dr. Gheorghe SĂNDULESCU; **obstretică-ginecologie** - Dr. Marie-Jeanne ALDEA, Dr. Doina Ileana DAMĂCEANU, Dr. Maricica PĂVĂLEANU, Dr. Lelia ZAMFIRESCU; **oto-rino-laringologie** - Dr. Dan COBZEANU, Dr. T. SCOPOS; **psihiatrie** - Dr. L. FĂRCĂȘEL; **urologie** - Dr. N. SUDITU **dermatologie, dermatochirurgie, dermatocosmetică** (distrugerea firelor de păr de pe față), **sexologie, venerologie** - Dr. Adrian VASILCA.
Prin magazinul MEDISAN se pot procura bastoane, cîrje simple, cîrje cu 4 picioare, fotolii rulante, cadru pășitor, rolator plantar, precum și benzi autoclave pentru verificat sterilizarea, benzi adezive micropore, durapore, steri-strip, pansamente tegaderm absorbante cu fereastră, fești autoadezive, cosmetice gerocossen etc. Informații la tel. **23.27.53.**

Orice femeie
care își dorește
o pălărie elegantă
din fibre naturale sau
o tocă deosebită,
cu fundă sau **cu voaletă**,
în diverse forme și culori,
trebuie să viziteze
Agenția pentru servicii de mariaj
DUET
Str. Ștefan cel Mare și Sfînt, bl. B2, parter
(vizavi de magazinul CENTRAL).
Telefon 032/147165. Program zilnic 8.00-20.00.

EN GROS, EN DETAIL CU PLATA ÎN RATE

TEL./ FAX: 21.31.30, 21.31.22

SC DIVAS IMPEX SRL
Str. G. Ureche nr. 3, bl. W. Măracineanu-parter
(in spatele Tribunalului, deasupra magazinului TOP MODA)
Program: 9.00 - 17.00, sîmbătă 9.00 - 12.00
OJT | TRIBUNAL | Str. G. Ureche | Str. Sf. Lazăr (fosta 7 Noiembrie)
Reprez. Electronica | TOP MODA | DIVAS IMPEX | Bl. W. Măracineanu

TV COLOR
-NEI
-ROYAL
-PLATINIUM
-GOLDSTAR
-GRUNDIG
-THOMPSON
-SHARP
-SANYO
-PRIMA
-AUDISONIC
combine muzicale radiocasetofoane, case de bani
Cu adevărat, cele mai mici prețuri din Iași!

SC TEXTILA SA
Șos. Ștefan cel Mare și Sfînt nr. 4 Iași

Asociația salariaților "TEXTILA" Iași constituită în scopul privatizării conform Legii 77/1994 **anunță:**

a). Salariații S.C. "TEXTILA" S.A. Iași cu contract de muncă încheiat pe perioadă nedeterminată, cu program normal de muncă sau cel puțin jumătate de normă;

b). Pensionarii care au avut ultimul loc de muncă la S.C. "TEXTILA" S.A. Iași;

c). Foștii salariați ai societății comerciale care au lucrat cel puțin un an în societate, nu au un alt loc de muncă și au fost disponibilizați conform art. 130 litera "a" din CODUL MUNCII;

d). Care nu sînt membri ai Asociației "TEXTILA" Iași, pînă pe data de **6 iunie 1995** se pot înscrie în asociație pe baza unei cereri de înscriere, care va fi depusă la sediul ASOCIAȚIEI "TEXTILA" din Iași Șos. Ștefan cel Mare și Sfînt nr. 4 Iași.

NOU !
SOCIETATE COMERCIALĂ EXECUTĂ:
- mese masive, simple, diferite tipuri;
- mese stradale (2-3 module);
- set berărie, de grădină;
- uși, ferestre;
- regale;
- variate elemente din lemn.

DUMNEAVOASTRĂ COMANDAȚI, NOI EXECUTĂM !
Relații la telefon: **032-221291**

BUSINESS advertising company BB/AC
Societate specializată
INSCRIPȚIONĂM
PIXURI
Culori și forme deosebite
Calitate excepțională
Telefon
230060, **144776**,
dl. Adrian Rusu

TV EUROPA NOVA
canal 54
Joi, 25 mai, ora 22[40]
AICI EUROPA NOVA

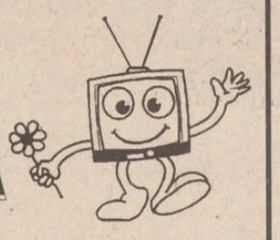

Un cincinal de la primele alegeri (libere)
Realizatori: Lucian Dîrdală, Ioan Dan Borș

OPEN SYSTEMS
Str. Stejar nr.3 * IASI * Tel./fax 032/17.47.59, 17.79.91
SISTEME PGA

486DX2/66MHz	486DX2/66MHz	486DX2/66MHz
• VESA	• VESA	• VESA
• 256KB cache	• 256KB cache	• 256KB cache
• 4MB RAM	• 4MB RAM	• 4MB RAM
• 512KB video	• 512KB video	• 512KB video
• 3.5" FDD	• 3.5" FDD	• 3.5" FDD
• 365MB HDD	• 420MB HDD	• 535MB HDD
• mouse	• mouse	• mouse
• 14" SVGA color	• 14" SVGA color	• 14" SVGA color
2.289.495 lei	**2.333.214 lei**	**2.420.652 lei**

Preturile includ TVA.
GARANTIE 24 LUNI.
LIVRARE DIN STOC!

SC REGAL SRL
REGAL
Filiala IAȘI
proiectează
construcții civile
construcții industriale
construcții agricole
la tarife foarte avantajoase
Telefon/fax 251029
Centrul de Afaceri - Moara de Foc nr. 35, et. VI.

MONITORUL INTERN

La Buzău

Licitație pentru cabana de vînătoare a lui Ceaușescu

Fosta cabană de vînătoare a lui Ceaușescu, situată în munții Buzăului, în zona Hadaragu, a fost scoasă la licitație. Cabana, construită special pentru dictator, era folosită de acesta pentru pînda urșilor carnivori, pregătiți pentru a veni în bătaia puștii. Cabana aparține I.F.E.T. din Nehoiu (Buzău) și a mai făcut obiectul unei licitații de închiriere, dar din motive necunoscute cîștigătorul, un străin, nu a intrat niciodată în posesia ei. După decembrie 1989, cabana prezidențială de la Hadaragu a fost jefuită în mai multe rînduri, rămînînd practic numai pereții. A dispărut pînă și grupul electrogen care a fost adus, atunci cînd s-a dat în folosință cabana, cu elicopterul.

Teodor Melescanu:

"Ofensiva diplomației române a stîrnit preocuparea cercurilor politice europene"

Ofensiva diplomației românești a stîrnit o oarecare preocupare în cercurile politice europene, care au fost luate prin surprindere de pașii rapizi ai României, a declarat marți, în exclusivitate pentru MEDIAFAX, ministrul de Externe Teodor Meleșcanu. El a încercat să explice astfel seria de atacuri la adresa României, lansate în ultimul timp de diferite oficialități din Ungaria, Ucraina, Rusia. ***"Acestea sînt reacțiile firești, nu neapărat rău-intenționate, ale cercurilor politice la campania noastră diplomatică, lansată pe multiple planuri. Și cînd spun «planuri multiple» mă refer la direcțiile generale în care a acționat diplomația română"***, a precizat *Teodor Meleșcanu*.

O poziție paradoxală

Văcăroiu nu agreează privatizarea prin MEBO

Vicepreședintele PNL, *Viorel Cataramă* **(foto)**, a afirmat, miercuri, că premierul Văcăroiu s-a declarat împotriva metodei MEBO, deși 99% din întreprinderile de stat s-au privatizat prin acest procedeu. Cataramă a opinat că procesul de privatizare înregistrează un ritm lent, iar metoda MEBO, promovată de cabinetul Văcăroiu, are consecințe negative pe termen scurt și mediu deoarece ***"nu aduce capital societăților comerciale"***. ***"Nu înțeleg de ce Guvernul a continuat să funcționeze, dacă premierul și, implicit, cabinetul său nu sînt de acord cu această metodă de privatizare"***, a apreciat vicepreședintele PNL. Viorel Cataramă a participat, luni, în calitate de reprezentant al Patronatului, la întîlnirea cu Executivul și președintele Iliescu, unde s-au discutat probleme privind situația economică a României, fără a se lua decizii. Primul ministru și-a exprimat această opinie în timpul întîlnirii, de luni, dintre Guvern și Patronat, la care a participat și președintele Iliescu.

Motiunea "păioase"

O revoltă a lui Victor Surdu

PDAR va iniția o moțiune de cenzură împotriva Guvernului Văcăroiu dacă nu vor fi stabilite prețurile de achiziție la grîu și la orz, precum și fondurile necesare pentru recoltare, a anunțat, la conferința de presă de miercuri, președintele partidului, ***Victor Surdu***. Textul moțiunii va fi adoptat la Consiliul Național al PDAR, din 26 mai, după care va fi prezentat și celorlalte partide din Opoziție. Victor Surdu a făcut cunoscut faptul că a discutat pe această temă cu grupurile parlamentare de Opoziție și cu unii senatori și deputați PDSR care nu sînt de acord cu politica economică promovată de Executiv.

O anchetă dubioasă a Parchetului Militar

■ unui plutonier de poliție i s-a desfăcut contractul de muncă pentru că un procuror militar nu a audiat toți martorii unui incident petrecut în strada Decebal ■ "victima" polițistului a afirmat că este o cunoștință apropiată a colonelului de justiție Ștefan Mihai, șeful Parchetului Militar din Iași ■

Cotidianul nostru a prezentat, în mai multe rînduri, un eveniment care a fost considerat drept abuz polițienesc. Cum era și firesc, s-a declanșat o anchetă. S-a constatat, conform rechizitoriului Parchetului Militar, că la data de 29 martie 1994, plutonierul ***Neculai Anea***, în timp ce patrula în zona unui cămin de nefamiliști situat în strada Decebal numărul 1, în jurul orei 23,30 a observat o tînără strigîndu-i unui tînăr aflat la volanul unei mașini să fugă. Nu a durat mult și un autoturism a demarat, fapt ce l-a făcut pe N. Anea să încerce să legitimeze fata respectivă. În rechizitoriu se arată că plutonierul a chemat în camera portarului căminului pe tînără, care s-a dovedit a fi ***Ivona Ghiu,*** de 21 de ani, din localitatea Onești - Bacău, studentă în Iași la o facultate particulară. Aceasta era însoțită de ***Răducu Școban,*** de 21 de ani, din Iași. În același act de acuzare, Parchetul Militar susține că polițistul i-a lovit pe cei doi tineri cu pumnii și cu capul. În sprijinul acestei acuzații, la dosar s-a depus și un certificat medical care atestă că tinerii au necesitat îngrijiri medicale.

Plutonierul Neculai Anea a fost considerat vinovat de comiterea a două infracțiuni de abuz și, la data de 7 decembrie 1994, a fost deferit spre judecare Tribunalului Militar din Iași. La puțin timp, el a fost trecut în rezervă, în prezent aflîndu-se în imposibilitatea de a-și întreține familia formată din doi copii minori și o soție nevăzătoare.

■ Primele semne de întrebare - "nepotul lui Traian Băsescu"

În ceea ce privește obiectivitatea anchetei procurorilor militari există multe semne de întrebare. Una dintre părțile vătămate - *Ivona Ghiu*- a amintit în timpul evenimentelor din seara zilei de 29 martie 1994 de mai multe ori numele colonelului de justiție *Ștefan Mihai,* șeful Procuraturii Militare. Unii martori susțin că Ivona Ghiu a amenințat chiar polițiștii că prietenul său de familie, Stefan Mihai, va fi cel care îi va da afară din serviciu. O altă persoană implicată în acest conflict, *Narcis Băsescu,* a susținut în fața mai multor martori că este nepotul fostului ministru Traian Băsescu, iar prietenul Ivonei este fiul lui Gheorghe Scoban, patronul unei școli de soferi din Iași, cunoscut ca o persoană cu mulți prieteni în rîndul ofițerilor de poliție influenți.

■ Martori oculari neaudiați

Ancheta Parchetului Militar nu a luat, însă, în considerare și declarațiile unor martori oculari pentru a stabili adevărul. Au fost audiate părțile vătămate, Ghiu și Scoban, precum și cel care a fugit cu mașina alarmat că vine Poliția, adică Narcis Băsescu, apoi tatăl lui Scoban și două colege ale Ivonei Ghiu, dintre care numai una susține că a văzut polițistul cum îi lovea prietenii. Nu au fost însă audiat un portar al căminului unde se susține că a avut loc agresiunea și nici alți martori care au dat primele declarații la Poliție imediat după incident.

Din toate aceste declarații redăm cîteva aspecte care nu pot fi trecute cu vederea.

Antoniu Cristi, de 27 de ani, din localitatea Fălticeni, student la Facultatea Ecologică "Dimitrie Cantemir", domiciliat în căminul din strada Decebal nr. 1: ***"Ghiu Ivona Roxana, (...) la insistența polițistului de a se legitima, îi adresa cuvinte jignitoare, ca: «nu mă legitimez în fața unui mucos», «polițiști proști» etc, amenințînd că ea cunoaște diverse personalități, ca, de exemplu, colonelul Baciu, dl. Pepelea de la Prefectură."... "Nu am observat dacă Ghiu Ivona a fost lovită de cineva în momentul respectiv."***

Soroceanu Livioara, studentă, domiciliată în același cămin cu Ivona Ghiu: ***"Cea care a creat scandalul cel mai mare a fost domnișoara Ghiu Ivona, care a amenințat polițiștii că-i aranjează ea, tatăl ei fiind director în Bacău și rudă cu procurorul Mihai."***

Apostu Gheorghe, portar la caminul de nefamiliști din strada Decebal: "***În seara zilei de 29 martie 1994, în jurul orei 21, aflîndu-mă în serviciu de pază, a venit la mine numitul Băsescu Narcis și mi-a spus că nu vrea să mă mai vadă în acest cămin, pentru că altfel o să-mi scoată dinții din gură, după care mă .... În jurul orei 23,30, acesta a revenit cu un autoturism (IS-01-LKD) cu inscripția «Școală», fiind însoțit de numitul Școban Radu. La apariția patrulei de Poliție, cei doi au fost atenționați de o fată din cămin, pe nume Ghiu Ivona, după care Băsescu s-a urcat la volan, a mers cu spatele aproximativ 200 m, apoi a demarat și a dispărut. Ghiu Ivona a refuzat să se legitimeze, iar polițistul l-a legitimat numai pe Școban și l-a condus în cabina portarului. Eu am plecat să o chem pe Ivona Ghiu din cameră. Cînd a venit, fiind cam nervoasă, a început să adreseze cuvinte jignitoare amenințînd că îl cunoaște pe Pepelea și pe alte personalități. A început apoi fără motiv să țipe că este lovită, iar polițistul a chemat prin stație o altă patrulă, care a venit cu un ARO".***

■ "Îl amenință că are rude la Procuratura Militară"

Bejan Vasile, portar la căminul de băieți: ***"Am auzit scandal la cămin de fete și m-am deplasat să văd despre ce este vorba. Am văzut o domnișoară care țipa la un polițist, amenințîndu-l că are rude la Procuratura Militară, la Prefectură și la Poliție. Cînd polițistul a insistat să dea relații despre identitatea sa, aceasta a început să țipe strigînd că este lovită și apoi că este violată, chiar dacă nu era nimic adevărat. Polițistul a chemat o patrulă mobilă care a venit imediat. După circa zece minute, a apărut tatăl unui student pe nume Școban, care era beat și care a început să amenințe subofițerul de Poliție".***

Chiar la locul incidentului i s-a luat o declarație și studentului Radu Scoban, care nu a precizat că ar fi fost lovit. Probabil procurorii militari au considerat că această declarație a fost luată sub presiune și tocmai din acest motiv Școban nu a putut scrie că a fost bătut. Chiar dacă ar fi fost așa, este de neînțeles ultimul pasaj al acestei declarații, în care Scoban susține un lucru care nu l-ar fi ajutat cu nimic pe polițistul considerat vinovat: ***"Aceasta*** (Ghiu Ivona) ***a început să adreseze amenințări organelor de Poliție, folosindu-se de unele nume din Procuratura Militară și Prefectura Iași".***

■ Să amintim de cazul maiorului Marian

Nu putem noi stabili ce s-a întîmplat în seara de 29 martie 1994, însă, indiferent care ar fi adevărul, se consideră că subofițerul Neculai Anea a fost prea ușor trecut în rezervă. Mai ales că în privința lui nu s-a pronunțat încă o instanță care să hotărască dacă este sau nu vinovat. Au fost cazuri în care ofițeri superiori din Poliție au săvîrșit infracțiuni mult mai grave fără a fi trimiși în judecată și fără să fie trecuți în rezervă. Nimeni nu s-a întrebat, însă, de ce a fugit Narcis Băsescu la apariția polițiștilor, toate cercetările orientîndu-se numai asupra lui Neculai Anea. Ancheta Parchetului Militar ridică serioase semne de întrebare tocmai datorită faptului că cei trei tineri implicați fac parte din familii influente. Dacă nu este vorba de un exces de zel din partea procurorilor militari sau de o anchetă "șchioapă", atunci se poate spune că polițistul a comis totuși un abuz. Din păcate, în Iași au existat și alte abuzuri polițienești care nu au fost sancționate de Procuratura Militară. Amintim cazul maiorului Marian, acuzat la rîndul său de comiterea unor abuzuri, care a fost sancționat doar cu o amendă administrativă de 25.000 lei. Cu totul întîmplător o cunoștință a colonelului Mihai a fost angajată la puțin timp după finalizarea anchetei, ca polițist la biroul condus de maiorul Marian. **(Dan OLARU)**

La Botoșani

Un polițist a fost împușcat din greșeală

■ el lucra la Direcția de Pază a Valorilor

Pe 24 mai a.c., la ora 11,40 a.m., în timp ce curăța armamentul din dotare (pistolet Carpați 7,62), la sediul Poliției, Ionel Fecioru, de 26 ani, căsătorit, mînuitor de valori la R.A. Poșta Română, conform propriilor declarații, a atins din greșeală trăgaciul armei, care nu avea piedica pusă și era încărcată.

El a mai precizat că arma s-a descărcat, iar glonțul a străpuns palma lui Ionel Fecioru, și ricoșînd apoi din țeava unui calorifer, a pătruns în antebratul sergentului major Ionel Pascal, de 37 ani, lucrător al Poliției la Direcția de Pază a Valorilor, aflat în apropiere.

La ora 12,20, ei au fost internați la Spitalul Județean Botoșani cu diagnosticul "plagă prin împușcare mîna dreaptă, fractură metacarpian II" - Fecioru și "plagă prin împușcare, antebrat, fractură radius drept" - Ionel Pascal.

Ionel Fecioru ne-a declarat că îi pare rău pentru cele întîmplate și că întreaga vină îi aparține. Tot el ne-a precizat că a curățat arma la rugămintea serg. maj. Ionel Pascal, în vederea unei inspecții.

În momentul de față, cei doi sînt internați la Spitalul Județean, în afara oricărui pericol, însă conform celor declarate de Ionel Fecioru, serg. maj. Ionel Pascal intenționează să se deplaseze la un spital din Iași.

Poliția a refuzat să comenteze acest caz bizar în care o armă era curățată avînd cartuș pe țeavă și cu piedica nepusă.

Locotenentul maj. Cristian Vieru, de la Biroul de presă al Poliției Judetene Botoșani, a declarat: "Nu putem să dăm amănunte cu privire la acest incident pentru că este în curs de cercetare și este interzisă difuzarea lui prin biroul nostru de presă. Cazul a fost deja comunicat la București pentru soluționare. Pînă nu primim un răspuns concret nu sîntem în măsură să informăm publicul". **(Iulian GRĂDINARU; A. SORODOC)**

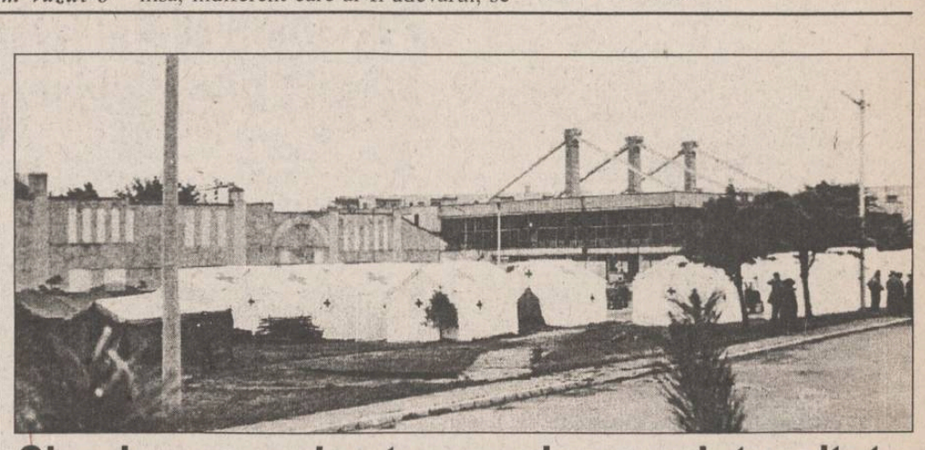

Simulare a unui cutremur de mare intensitate

■ în zona Sălii Polivalente au fost amplasate corturi pentru sinistrați

Astăzi, 25 mai 1995, va avea loc în Iași un exercițiu de simulare a unui cutremur de mare intensitate. Statul Major de Apărare Civilă din Iași a amplasat în zona Sălii Polivalente mai multe corturi ce vor găzdui pe "sinistrații" din zona Tudor Vladimirescu - Zona industrială.

Statul Major al Apărării Civile ne-a informat că este doar un exercițiu ce se va repeta și în data de 30.05.1995. **(C. PLOP)**

A APĂRUT

Dispar colonii de corali (pag. 12) | Arme laser care produc orbirea (pag. 4) | Contraceptie asistată de calculator (pag. 16)

Conține supliment MUTAȚII GENETICE

NORD-EST MAGAZIN

săptămînal de informație științifică

Noua generație de automobile

Caroserii din fibră de carbon, superdotări interioare, dispozitive speciale pentru memorarea comenzilor, sisteme de detecție în infraroșu (pag. 5)

Tragedia vietăților albinoase (pag. 7) | Dispozitive pentru lungirea oaselor — Cretacic Park (pag. 13) | Corpul uman produce anual 12 km de păr (pag. 11)

JOE & SON
Distribuitorul Nr. 1 COLGATE PALMOLIVE
Vă așteaptă la noul sediu din Bacău
str. Ghe. Vrînceanu nr. 2 (vis-a-vis de Biserica Sf. Nicolae)
SERVIRE PROMPTĂ ! TRANSPORT GRATUIT !
Nu ezitați ! Sunați chiar acum la tel. 034/144745, fax 034/171733

SC METALO-CHIMICE SA
Iași, str. Sf. Lazăr nr. 4, bl. Peneș Curcanu
scoate la concurs un post de
JURIST
Concursul se va ține la sediul societății în ziua de 26.05.1995, ora 10,00.
Relații la telefon 116162 interior 18 - Biroul Plan Organizarea Muncii.

MOLDOLUX CĂMIN
mobilier elegant pentru locuințe elegante
NOU! GAMĂ COMPLETĂ DE MOBILIER PENTRU BIROURI
Bucium 25, 6600 Iași - ROMANIA
Program zilnic: 9.00-17.00
sîmbătă: 9.00-14.00
Tel.032-230412 Fax: 032-230413

ELVILA international
ELVILA INTERNAȚIONAL Sucursala Iași
angajează
agent comercial
domeniul: obiecte sanitare, corpuri de iluminat, mobilier birou, etc.
Condiții de angajare:
• vîrsta max. 30 ani;
• studii superioare;
• cunoașterea limbii engleze;
• deținerea carnetului de conducere este un avantaj.
Solicitanții vor prezenta un Curriculum Vitae pînă la data de 10 iunie 1995 la sediul redacției Timpul din str. 14 Decembrie 1989 nr. 2 bis.
Interviul va avea loc la același sediu, luni 12 iunie 1995 la ora 11.00.
Informații suplimentare se pot obține la tel. 112220 sau 211014.

STAYER
polizoare unghiulare - ∅180 - 230 mm
mașini de găurit - ∅13 mm
mașini de șlefuit cu bandă - 75x457 mm
electropompe pentru irigați - 5m³/ha - 800 w
motopompe - 2 CP - 1 și 1/2 toli
electrocompresor - 25/260 l/min
ALFA CIVIC
Șos. Națională 198, bl. B, sc. A, et. 7, ap. 26, CP 765, CP 3, 6600 Iași, România, Tel./Fax (40)-32-13.76.13
unelte ▪ scule ▪ dispozitive ▪ accesorii ▪ aparate electrice ▪ instalații ▪ adezivi ▪ coloranți ▪ abrazivi

MONITORUL EXTERN

În Marea Britanie

Zece persoane au fost ucise într-un accident de autobuz

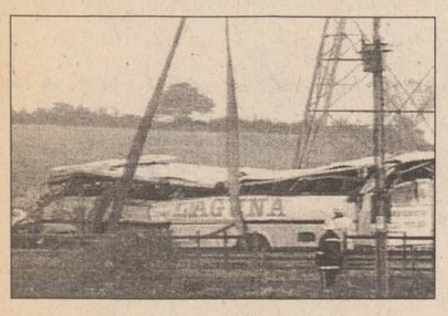

Un autobuz a ieșit de pe autostradă și s-a răsturnat, marți, în sud-vestul Angliei, provocînd moartea a zece persoane, majoritatea în vîrstă. Alte 20 de persoane din autobuz, inclusiv șoferul, au fost rănite. Cauzele accidentului, petrecut pe autostrada M4, lîngă orașul Bristol, nu sînt, deocamdată, cunoscute. Proprietarul companiei de autobuze a declarat că pasagerii se întorceau acasă, după o excursie la o fabrică de bere din Cardiff.

Clasament inedit

Cele mai scumpe orașe din Uniunea Europeană

BBC a publicat un clasament oficial al celor mai scumpe orașe din statele Uniunii Europene, clasament bazat pe datele furnizate de guvernele țărilor respective, dar și pe aprecierile oamenilor de afaceri care au călătorit în acele orașe. Astfel, vorbind la modul general, Copenhaga este cel mai scump oraș, în vreme ce Lisabona și Atena sînt cele mai ieftine. Dacă ne referim la anumite sortimente sau servicii, alimentele și băuturile se vînd cel mai scump la Helsinki și ce mai ieftin la Madrid, în timp ce prețul cel mai mare pentru îmbrăcăminte există la Paris, iar cele mai ieftine haine se pot cumpăra din Londra.

La Minsk

Se preconizează semnarea Acordului privind desființarea granițelor vamale dintre Rusia și Belarus

În timpul summitului de la Minsk al șefilor de stat și guvern din cadrul CSI, prevăzut pentru mîine, este posibil ca președinții Rusiei și Belarusului, Boris Eltîn și Alexandr Lukașenko, să semneze Acordul privind desființarea granițelor vamale dintre cele două țări, a anunțat vicepremierul Rusiei, Bolșakov. Părțile rusă și belarusă au finalizat pregătirea actelor necesare pentru înlăturarea barierelor vamale dintre cele două state, a subliniat vicepremierul.

Din cauza "sabotajelor"

Ministrul irakian de Interne a fost demis

Președintele Irakului, Saddam Hussein, l-a înlocuit din funcție, luni, pe ministrul de Interne, Watban Ibrahim al-Hassan, numind în locul său pe Muhamad Zimam Abdul-Razzaq, a anunțat postul național de radio irakian, recepționat de BBC. De fapt, fratele geamăn al lui Saddam a fost înlocuit cu o rudă mai îndepărtată. Fără a furniza amănunte în legătură cu motivele demiterii, postul de radio irakian a precizat că Watban Ibrahim al-Hassan a fost numit consilier al președintelui. Observatorii politici apreciază că decizia face parte dintr-o serie de măsuri luate în ultimul timp de liderul irakian pe linia plasării unor oameni mai siguri și mai eficienți în posturile-cheie ale guvernului de la Bagdad. Corespondenții sînt de părere că această acțiune coincide cu rapoarte referitoare la amplificarea unor sabotaje împotriva unor obiective guvernamentale, în condițiile în care sancțiunile ONU împotriva Irakului continuă să afsecteze viața din această țară.

Retragerea Armatei a 14-a începe odată cu ratificarea Acordului moldo-rus din 1990

Deputații ruși evită să dea "undă verde" retragerii Armatei a 14-a din Basarabia

■ ***ministrul rus al Apărării i-a ordonat lui Lebed să reducă efectivele pînă la dimensiunile unei simple baze de operațiuni, pînă la data de 1 iulie 1995***

Generalul Alexandr Lebed, comandantul Armatei a 14-a, a afirmat marți, că o retragere în grabă a acestei armate din Moldova ar risca să transforme această republică într-o "Cecenie". Lebed, a cărui armată se ocupă cu "menținerea păcii" în regiunea rebelă Transnistria, a precizat că imensul stoc de armament pe care aceasta o deține ar putea cădea în mîini greșite după plecarea trupelor sale. Soarta acestor arme, ca de altfel a tuturor stocurilor de armament rusesc abandonate, a devenit o problemă politică aprig discutată, armata rusă lăsînd în urmă un astfel de stoc în Cecenia, cînd aceasta a părăsit Federația Rusă în anul 1991.

Lebed, care în 1992 a intervenit în conflictul armat dintre moldoveni și separatiștii slavi, soldat cu sute de morți, nu își maschează cu prea mult efort disprețul față de tratatul între Moldova și Rusia, care prevede că trupele sale vor fi retrase în termen de trei ani. Lebed este de părere că moldovenii și transnistrenii trebuie să-și rezolve diferendele înainte de retragerea Armatei a 14-a. Ministrul rus al Apărării, Pavel Graciov, iritat de atitudinea constant critică a lui Lebed, a ordonat deja generalului să-și reducă efectivele și cartierul general la dimensiunile unei simple baze de operațiuni, pînă la data de 1 iulie 1995.

Graficul etapizat de reformare și scoatere a unităților și subunităților Armatei a 14-a din Transnistria, cu o întindere pe trei ani, devine viabil numai după ratificarea de către parlamentele Rusiei și Moldovei a Acordului corespunzător cu privire la scoaterea Armatei a 14-a de pe teritoriul Moldovei, a declarat locțiitorul comandantului șef al trupelor de uscat, general-locotenent Alexandr Sokolov, în cadrul audierilor parlamentare din Duma de Stat cu privire la situația Armatei a 14-a și perspectivele reglementării pașnice a conflictului din Transnistria. Duma de Stat a Rusiei urmează să se pronunțe la o dată încă neprecizată asupra ratificării Acordului ruso-moldovean.

Prezenți la dezbaterile de la Moscova, parlamentarii moldoveni au evidențiat dorința de pace a Chișinăului și au calificat recenta hotărîre a Dumei de Stat drept amestec în treburile interne, hotărîre ce pune în discuție oportunitatea retragerii Armatei a 14-a. Ministerul Apărării este pregătit să înceapă retragerea soldaților rusi din Transnistria, însă așteaptă ratificarea, în Duma de Stat, a acordului respectiv. Mai devreme sau mai tîrziu, Duma de Stat va trebui să examineze această problemă, însă nu mai înainte ca între Chișinău și Tiraspol să se ajungă la o înțelegere.

Generalul Lebed nu s-a sfiit să treacă la amenințări în timpul audierii sale în Duma de Stat a Rusiei

Ce știam și noi, știu acum și alții

SRI sprijină fățiș puterea actuală

■ ***ziarul berlinez "Die Tage Zeitung" face o comparație între serviciile de informații din mai multe țări foste comuniste***

Realitățile din țara noastră continuă să-i preocupe pe analiștii occidentali. În ziarul "Die Tage Zeitung", care apare la Berlin, a fost publicat un articol în care este analizat S.R.I.-ul. Astfel, în timp ce în Polonia, Cehia și Ungaria, serviciile secrete au fost reorganizate, după modelul internațional, în Ucraina, România, Bulgaria și Slovacia - parțial -, serviciile secrete servesc fățiș asigurării puterii actuale și obiectivelor partidelor care o dețin. "Punctul de vedere oficial spune că S.R.I. nu are nimic de a face cu temuta securitate de odinioară. Opoziția susține că totul a rămas la fel ca înainte iar realitatea este mult mai complexă decît aceste două puncte de vedere."

În opinia autorului articolului, S.R.I. a sprijinit întemeierea "partidelor extremiste, actuale partenere ale puterii", a avut un rol activ în declanșarea evenimentelor din martie 1990, la Tg. Mureș, în descinderea minerilor la București, în iunie 1990, în răsturnarea "premierului reformator" Petre Roman. La înființare, S.R.I.-ul a preluat "majoritatea colaboratorilor securității" și folosește acum "dirijarea, manipularea și șantajul din umbră"; scopul său nu este asigurarea stabilității țării, ci stabilitatea actualului raport de forțe, fiind el însuși o forță în stat. "Poliția politică nu este doar mijlocul menținerii puterii, este puterea însăși, iar instrumentele ei sînt acele partide care de cinci ani se află la conducerea țării. Atîta timp cît există acest aparat, democratizarea țării nu va avea loc" - este concluzia ziarului german. **(Mirela ANTONIU)**

Criza cecenă

Scad speranțele pentru convorbiri de pace în Cecenia

Trupele rusești nu dau nici un semn de încetare a ofensivei împotriva separatiștilor ceceni, fapt care ridică serioase semne de întrebare privind viitorul tratativelor de pace, ce ar urma să înceapă astăzi. Conform înțelegerii, oficialități ale ambelor părți ar trebui să se întîlnească joi și vineri la Groznîi pentru negocieri privind încetarea ostilităților, care durează de cinci luni și care au provocat moartea a mii de persoane.

De la capturarea capitalei separatiste Groznîi, la sfîrșitul lunii februarie, trupele rusești "au eliberat" regiunile de șes, iar acum bombardează zonele subalpine din sud, unde se presupune că s-ar afla pozițiile rebelilor. Separatiștii ceceni au declarat că sînt gata să ducă, în munți, o luptă de gherilă pe o perioadă lungă.

O înaltă oficialitate a armatei ruse a declarat marți că trupe rusești speciale vor începe în curînd să atace bazele separatiștilor din munți. Liderul cecen, Djohar Dudaev, asupra căruia Rusia a emis un mandat de arestare, nu va fi prezent la

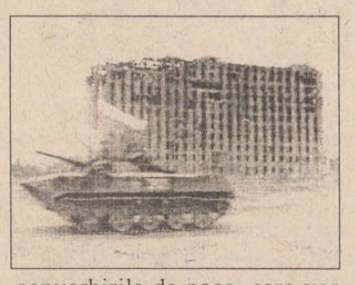

convorbirile de pace, care vor începe astăzi, sub medierea Organizației pentru Securitate și Cooperare în Europa (OSCE). Dudaev avertizase de mai multe ori Rusia că unii dintre cei care luptă în numele lui nu vor respecta nici un acord de încetare a focului. Ministrul Apărării rus, Pavel Gracev declarase pe 13 mai că trupele sale vor lupta pînă cînd rebelii vor realiza că nu au altă șansă decît să se predea.

"Va ieși un scandal mult mai mare decît dorește domnul Solcanu"

■ ***cotidianul bucureștean "Ziua" a fost amenințat de două ori în cursul unei singure săptămîni, că va fi chemat în fața instanței sub acuzația de calomnie***

Ca urmare a seriei de articole potrivit cărora președintele Ion Iliescu a fost racolat, în timpul studenției sale la Moscova, de KGB - acuzație pe care președintele a dezmințit-o în două rînduri prin intermediul purtătorului său de cuvînt, Traian Chebeleu - Direcția de cercetări penale din cadrul Inspectoratului General al Poliției (IGP) a declanșat, potrivit relatărilor presei, o anchetă a publicației amintite, acuzată de "ofensă contra autorității". Referindu-se la această anchetă, redactorul șef al cotidianului "Ziua", Adrian Pătruscă, a declarat cotidianului MONITORUL că, pînă în momentul de față, nu a primit nici o înștiințare din partea institutilor respective: "Agenția Mediafax este singurul canal de presă care a difuzat știrea (preluată și de alte organe de presă) conform căreia Direcția de cercetări penale din cadrul IGP și Parchetul General au început cercetări asupra cotidianului ZIUA, pentru ofensă adusă instituției prezidențiale".

La rîndul său, vicepreședintele Senatului, Ioan Solcanu, a declarat în cadrul unei conferințe de presă că a introdus acțiune în justiție împotriva cotidianului "Ziua", care l-a acuzat că "și-a plimbat soția la Madrid pe banii statului", publicînd o listă a delegației române care a participat la Conferința Uniunii Interparlamentare (Madrid, 27 martie - 1 aprilie), listă în care soția senatorului avea calitatea de "consilier parlamentar". Ioan Solcanu pretinde, ca despăgubire morală, suma de 200 milioane lei. Deși a fost fixată data primei înfățișări (9 iunie a.c.), redactorul șef al cotidianului ZIUA ne-a declarat: "Noi nu am primit nici o citație și nici nu avem cunoștință de conținutul dosarului acuzării". Referindu-se la eventualitatea ca lista pe care a publicat-o "Ziua" să fie un fals, Adrian Pătruscă a declarat: "Noi avem probele noastre dar, în acest caz, va trebui să vedem cine face și cine intoxică presa cu asemenea falsuri. Și sînt sigur că va ieși un scandal mult mai mare decît doreste domnul Solcanu". **(Monica TOMA)**

Noul guvern conservator al Franței și-a început activitatea

Parlamentul de la Paris i-a dat mînă liberă premierului Alain Juppé în combaterea șomajului

Premierul francez Alain Juppé a prezentat marți, în fața parlamentului, programul guvernului său conservator, în care se arată că numai o mobilizare națională destinată combaterii șomajului poate restabili echilibrul economic și social al țării. Juppé s-a angajat să respecte promisiunea electorală a lui Jacques Chirac, conform căreia patronii care angajează persoane aflate în șomaj de peste un an vor fi scutiți de impozite și vor beneficia de subvenții lunare de cîte 2.000 franci (400 dolari). De asemenea, Juppé intenționează să construiască în acest an încă 10.000 de locuințe subvenționate, în afara celor 20.000 planificate deja. Guvernul francez mai are în proiect o majorare semnificativă a salariului minim începînd din iulie, pentru a acorda persoanelor salariate "partea cuvenită din roadele creșterii economice". Alain Juppè, a cîștigat votul de încredere al unei impresionante majorități a parlamentarilor din Adunarea Națională, după ce și-a expus planul guvernamental vizînd reducerea șomajului. Juppè, care a fost desemnat în funcția de premier de către proaspăt alesul președinte francez Jacques Chirac, s-a bucurat de sustinerea a 447 de membri ai parlamentului, primind doar 85 de voturi împotrivă, după primul său discurs ca premier, pe care l-a ținut marți. Sase dintre membrii Adunării Naționale franceze s-au abținut.

SOCIETATEA COMERCIALĂ *PECO* IAȘI - S.A.

informează pe cei interesați că stațiile "PECO":

- nr. 7 - Aurel Vlaicu;
- nr. 8 - Copou;
- nr. 10 - Baș-Ceauș;
- nr. 11 - Dacia,

vor lucra și în zilele de sîmbătă.

INSTITUTUL EUROPEAN PENTRU COOPERARE CULTURAL ȘTIINȚIFICĂ IAȘI

str. Cronicar Mustea nr. 17
6600, Iași
tel. 032/127311
fax. 032/ 230197

Institutul European Iași dispune de o tipografie modernă cu posibilitate de tipar clasic și offset și de o dotare cu tehnică de calcul specifică activităților de editare, grafică și reclamă computerizate.

Serviciile oferite de Institutul European Iași prin departamentele de profil sînt:

- grafică publicitară
- imprimare tipografică (formulare tipizate, etichete pentru ambalaje individuale și colective în 1-6 culori, autocolante, prospecte, pliante și mape publicitare, cataloage de produse, calendare, broșuri, cărți, ecusoane și alte tipărituri plastificate pînă la format A3 etc).

S.C. PANGRAN S.A.

Calea Chișinăului 33,
tel. **032/130120,**
fax **032/125184**

angajează prin concurs:

CONSILIER JURIDIC
- vechime minimă în specialitate 10 ani;
- vîrsta maximă 45 ani.

INSTALATOR TERMIC ȘI GAZE
- cunoștințe de sudură electrică și autogen.

Concursul va avea loc la sediul societății din Iași, Calea Chișinăului nr. 33 în ziua de **8 iunie 1995**, orele 9.00.

Solicitanții se vor adresa la tel. **130120**, int. **117** sau la compartimentul personal al societății.

JUDEȚUL RAJAC IAȘI

REGIA AUTONOMĂ JUDEȚEANĂ DE APĂ - CANAL IAȘI
Iași, str. M. Costăchescu nr. 6

PROGRAMUL DE DEZVOLTARE A UTILITĂȚILOR MUNICIPALE

Guvernul României a primit un împrumut de la Banca Europeană pentru reconstrucție și dezvoltare pentru un proiect de finanțare a investițiilor în reabilitarea rețelelor de apă și canalizare în cinci municipii: Iași, Brașov, Craiova, Timișoara și Tg. Mureș.

Proiectul propus va avea un cost total estimat la 56 milioane USD necesitînd următoarele lucrări:

Alimentare cu apă:
• pompe • apometre în cantitate mare • montaj apometru și cămine de apometru • puncte de măsurare a presiunii • rețea de conducte sisteme mecanice și electrice • lucrări de reabilitarea rețelelor • lucrări de modernizare a stațiilor de tratare a apei.

Tratarea apelor uzate
• echipamente pentru reabilitare stații de tratare a apei (separatoare de grăsimi, pompe, dispozitive de aerare etc) • lucrări civile de reabilitare a stațiilor de tratare a apelor uzate, colectoare de canalizare • lucrări civile de reabilitare a rețelelor • lucrări civile de colectoare • lucrări civile la stații de pompare pentru apele rezultate din ploi;

Licitațiile pentru contractele de mai sus, se așteaptă să înceapă în trim. III al anului 1995.

Contractele finanțate din împrumutul acordat de B.E.R.D. se vor supune Politicii și Regulilor de Achiziție ale Băncii și vor fi accesibile formelor din orice țară.

Furnizorii de echipamente și constructorii pot lua informații de la:

BRAȘOV
Regia APĂ Brașov
DIRECTOR GENERAL
Vasile Ciocodan
Str. Vlad Țepeș nr. 13, Brașov
Tel. +40.0.68.150672
Fax +40.o.68.150816

TG. MUREȘ
Regia Aut. Gosp. Com. și Locativă
DIRECTOR GENERAL
Otto Daraban
Str. Fabricilor nr. 1
Tg. Mureș, jud. Mureș
Tel./Fax +40.0.65.165557

TIMIȘOARA
Regia de apă "Aquatim"
DIRECTOR GENERAL
Aurelian Balint
P-ța Sf. Gheorghe nr. 1, jud. Timiș
Tel: +40.0.56.130440
Fax: +40.0.56.132712

CRAIOVA
REGIA APĂ CANAL
DIRECTOR GENERAL
Leonida Nicolaescu
Str. Brestei nr. 101, cod 1100
Craiova, jud. Dolj
Tel. +40.0.51.115748,
Fax +40.0.51.119263

R.A.J.A.C. IAȘI
DIRECTOR FENERAL
Ec. M. Casparovici
Str. M. Costăchescu nr. 6
Cod 6600 Iași, jud. Iași
Tel: +40.0.32.212746
Fax: +40.0.32.212741

LINK & NECOM

B-dul COPOU nr. 3 * IAȘI
Tel. 211570/18 Fax 112837, 270415

SISTEME ELCOM

486DX2/66MHz	486DX2/66MHz	486DX2/66MHz
• VESA	• VESA	• VESA
• 256KB cache	• 256KB cache	• 256KB cache
• 4MB RAM	• 4MB RAM	• 4MB RAM
• 512KB video	• 512KB video	• 512KB video
• 3.5" FDD	• 3.5" FDD	• 3.5" FDD
• 365MB HDD	• 420MB HDD	• 535MB HDD
• mouse + pad	• mouse + pad	• mouse + pad
• 14" SVGA color	• 14" SVGA color	• 14" SVGA color
2.264.495 lei	2.308.214 lei	2.395.652 lei

Preturile includ TVA.
GARANTIE 24 LUNI.
LIVRARE DIN STOC!

CENTRUL INTERNAȚIONAL DE LIMBI MODERNE
str. Moara de Foc nr. 35, et. VIII

anunță înscrieri pentru cursuri intensive de vară
• engleză generală pentru adulți și copii
• engleză specializată
• engleză pentru examene-ADMITERE și TOEFL
• română pentru străini
• curs 12 zile în MAREA BRITANIE
Tel.032/25.28.50, 25.28.70, fax 032/25.29.02.

COOP. "MOBILĂ ȘI TAPIȚERIE" IAȘI
Str. Manta Roșie nr. 5 Telefon: **137904**

scoate la licitație utilaje specifice pentru prelucrarea lemnului

Lista utilajelor cu valoarea de pornire a licitației se poate consulta la sediul cooperativei.

La prima fază a licitației pot participa cei ce au închiriat utilajele.

Licitația se va ține la data de **5 iunie 1995**.

COMENTARIUL ZILEI

Ordonanța - legea nr. 1 a țării

Ilie ȘERBĂNESCU

editorialistul postului de radio PRO FM, redactor la revista "22" și la postul de radio Europa Liberă, unul dintre cei mai buni comentatori în probleme economice.

Textul a fost citit la Radio PRO FM, pe 22 mai 1995, și a fost transmis de agenția Mediafax

O statistică sui-generis, publicată zilele trecute, relevă că circa 40% din actele emise de actualul Parlament nu sînt propriu-zis legi, ci aprobări de ordonanțe guvernamentale. Iată un fapt asupra căruia este de reflectat: guvernarea prin ordonanțe. Important nici nu este numărul ordonanțelor față de cel al legilor, ci conținutul lor care se referă la reglementarea aspectelor de fond îndeosebi ale actului economic.

După o stranie procedură, devenită deja cutumă, cabinetul Văcăroiu abia așteaptă vacanțele parlamentare pentru a trage, în virtutea abilității primite din partea majorității, niscai ordonanțe prin care de fapt își exercită guvernarea. În orice caz, reglementările în baza cărora acționează pe tărîm economic și în planul fiscalității sînt cu prioritate ordonanțe și proprii hotărîri, dar nu legi.

Guvernarea prin ordonanțe este o desconsiderare, meritată sau nu, a Parlamentului. Desigur, este mult mai comod a adopta reglementări exclusiv după propriile păreri, fără intruziunile deranjante ale adversarilor politici sau chiar cele eventual binevoitoare ale aliaților. Și, bineînțeles, este mai fără griji a rezerva cenzurii acestora un rol marginal, căci capacitatea lor de amendare este redusă în cazul ordonanțelor de însuși faptul că, atunci cînd se poate manifesta, reglementările operează de mult.

Actualul Guvern nu s-ar putea plînge cumva că actualul Parlament nu i-ar fi dat concursul în ceea ce a întreprins. Dimpotrivă, mașina de vot a arcului său susținător din Parlament a funcționat ireprosabil și, prin majoritatea deținută, a impus tot ceea ce executivul a dorit. Guvernul a apelat însă la ordonanțe, și nu la promovarea unor legi, acolo unde a avut nevoie de viteză în adoptarea unor reglementări sau unde i s-a părut prea complicat să mai aducă explicații și motivații în fața parlamentarilor sau unde a considerat fie că riscă surprize din cauza caracterului cam scormonitor al unora dintre aceștia, fie că își pierde timpul în măsura în care atîția alții din ei nu prea sînt abilitați să discearnă în probleme de specialitate din domeniile economiei și finanțelor.

Evident, multe lucruri din aceste domenii nu sînt simple și chiar ușor de înțeles. Dar tot atît de evident, problema esențială a legilor este aceea de a fi atît de clare încît să le înțeleagă oricine. Și primul test al clarității lor îl constituie tocmai parlamentarii care nu sînt de specialitate. Dar, decît preocuparea față de inabilitatea unor parlamentari de a surprinde unele probleme economice și financiare de specialitate, mai degrabă temerea de a nu fi depistate din start neclarități deliberate, cu scopuri bine precizate, în reglementările preconizate determină Guvernul să recurgă la ordonanțe și nu la promovarea unor legi.

E adevărat însă că de partea Guvernului se află și un fapt obiectiv în recurgerea la ordonanțe și nu la promovarea unor legi: la actualul ritm în care lucrează Parlamentul, executivul ar risca în unele situații să nu mai dispună de instrumentele exercitării guvernării. Două exemple sînt edificatoare.

Bugetul pe 1995 urma să se bazeze pe introducerea unui sistem modern de impozitare pe profit. Faptul fusese convenit cu FMI și figura în cadrul Acordului cu acesta ca angajament al părții române. Evident, întocmirea unui buget începe cu luni înainte de perioada execuției sale. Dacă în vara lui '94 Guvernul nu introducea printr-o ordonanță noul impozit pe profit de la 1 ianuarie 1995, elaborarea bugetului pe '95 nu putea conta pe aplicarea acestui impozit și se risca enorm lăsîndu-se totul pe seama unei legi depinzînd de somnolența parlamentarilor.

Iată și cazul controversatei ordonanțe de urgență care leagă creșterile de salarii în întreprinderile de stat de creșteri reale în productivitatea muncii. O reglementare cu un asemenea conținut poate cel mult primi o aprobare din partea Parlamentului, căci răspunderea și-o asumă totuși Guvernul, dar absolut cert nu ar fi votată ca o lege de partidele parlamentare, care - indiferent dacă sînt de la stînga sau de la dreapta spectrului politic - nu ezită să bată toba populismului, deși, economic vorbind, nu există alternativă la controlul creșterii salariilor. În măsura în care, din motive pe care nu le discutăm aici, șomajul nu este liberalizat, nici salariile nu pot fi liberalizate - chiar dacă prețurile sînt liberalizate - întrucît creșterea lor fără acoperirea unor sporuri reale în productivitatea muncii nu ar face decît să alimenteze inflația. ■

În curînd

colecția PUBLICISTICA a editurii NORD EST vă oferă cele mai frumoase texte apărute în ultimii ani în cotidianul Monitorul sub semnătura cunoscutului publicist Aurel Leon

Aurel Leon
Cafeaua de dimineață

PREȚUL VOLUMULUI 2900 LEI

CAFEAUA DE DIMINEAȚĂ

Un umil ceasornic antic în epoca electronicii

Aurel LEON

Întîmplător, îi cunosc bine biografia. Fecior de învățător basarabean, născut la Berlinți-Hotin, a trăit din plin drama firului de mohor bătut de vînt pe linia hatului dintre ogoare. Cum bate vîntul, spicul lui pendulează. Cu școala făcută din bucăți, pe unde s-a putut oplosi, devine inginer în 1943, la Cernăuți. Rămîne în învățămîntul tehnic. În 1964 își susține doctoratul în specialitatea măsuri electronice. În 1975 își susține docența. Cu alte cuvinte, e un adevărat om de știință, deși în privința aceasta există o divergență. O spune singur, răspicat, în memoriul depus la Asociația Oamenilor de Știință din Iași:

"În afară de cele de mai înainte (cărți, tratate, articole, comunicări, premii...), am condus, ca șef de sector, activitatea sectorului de «electronică în electro-energetică» din cadrul Centrului de cercetări tehnice al filialei Iași a Academiei, am fost membru al comisiei de automatizări a Academiei, precum și al comisiei pentru tehnica măsurărilor și automatizări din cadrul Consiliului Național al Inginerilor. În perioada 1975-1983 am fost secretarul științific al subcomisiei de cibernetică din filiala Iași a Academiei, iar după rămînerea în USA a prof. Const. Corduneanu, am condus secția". În 1985 a ieșit la pensie, cum singur declara, "sătul de discriminările, obstrucțiile și izolarea la care am fost supus de către conducerea de atunci a Facultății de Electrotehnică. De atunci, desfășor unele activități la catedră, ca profesor consultant".

Așadar, un adevărat specialist în cibernetică. Anume am insistat asupra titlurilor academice, spre a convinge cîtă dreptate are poetul Ovidiu cînd exclamă, în "Triste" și "Pontice": "Dacă mai trăiesc și dacă mai rezist grelelor mele necazuri și nu mi-e silă de neliniștile zilei, ție ți-o datorez, o, Muză a Poeziei; tu îmi dai mîngîiere, tu îmi liniștești grija, tu vii la mine ca un balsam. Tu ești călăuza și însoțitoarea mea".

E vorba de prof. dr. doc. Lascăr Sebastian, om de știință în specialitatea cibernetică, pe care l-am cunoscut acum cîțiva ani, cînd i-a apărut volumul de versuri "Metronom". În prezentarea de atunci îi consideram poezia o relaxare a omului de știință, un joc secund (cu gîndul la Ion Barbu!). Dar iată că poetul din savant...recidivează și ne prezintă un nou volum de versuri "Albatroși", cochetînd:

"Sînt cadru universitar/ Și în subsidiar/ Poet/ Iar versul meu e simplă joacă..."

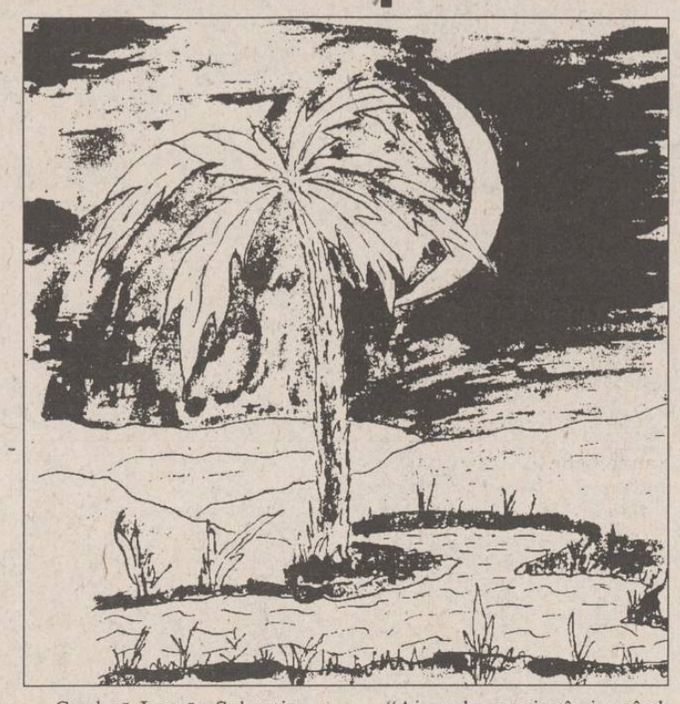

Cred că Lascăr Sebastian e mai aproape de adevăr în declarația:

"Sînt un întîrziat romantic/ Ivit pe fila cronicii,/ Ca un umil ceasornic antic/ În era electronicii".

Mă verific, recitind prezentarea pe care o face volumului un specialist, prof. Const. Ciopraga:

"Ajuns la poezie tîrziu, cînd alții și-au pus lira în cui, versurile grupate aici demonstrează că autorul lor - cunoscut om de știință, magistru al atîtor promoții - a purtat tot timpul poezia în suflet. Iată, deci, o lirică de recapitulări, de întoarceri în vreme, de unde limbajul confesiv, marcat de modelele începutului de secol, nostalgii și tentații naturiste, meditație și reverie.

O fîntînă în cîmp, o rafală de vînt, fantasmă a unei mări din sud, o noapte cu lună și miraje exotice - toate devin pretexte de scenografie imaginară. Pe scurt, omul de știință, Lascăr Sebastian își dezvăluie în aceste vremuri dimensiunea intimă, în căutarea Eului sensibil".

Așadar, savantul asaltat de probleme tehnice a purtat tot timpul în suflet...microbul artei. L-a cultivat și l-a transmis, copiii săi, băiatul și fata, fiind artiști plastici, în Germania. Chiar coperta volumului e realizată de Marius Sebastian. O surpriză ne întîmpină de la început: crezîndu-se nu îndeajuns de convingător prin verb asupra cadrului visat, îl personifică într-un crochiu grafic, care ne face să regretăm că nu și-a ilustrat versurile! **(foto)**.

Din partea Editurii "Gh. Asachi", a Universității Tehnice, uimit de ce a putut cloci, asemeni unei gîște care ar scoate pui de strut, dl Vasile Șuvaială, în numele cititorilor, încearcă să-și explice sorgintea în:

"Mărturisesc, mă-nchin tristeții,/ Cu ea mă simt în largul meu,/ Dialoghez cu Dumnezeu/ Și caut rosturile vieții."

Subscriem întrutotul la remarca editorului Șuvaială:

"Fiu delicat și blînd al Basarabiei surori, Lascăr Sebastian nu poate uita drama miilor de basarabeni exilați în ținuturile nordului extrem. Chiar tatăl poetului a trebuit să bea întreaga cupă a celor 11 ani de jale, omor și durere. Ani de chinuri și privațiuni, de întîmplări zguduitoare pe care istoria nu are dreptul să le uite. Citîm din poezia «Pomenire»:

«De cîte ori aprind o lumînare/ Spre a cinsti pe cei ce au căzut,/ În anul de *eliberare*,/ În țara mea de dincolo de Prut,/ Aud cum geme Nistrul în cîmpie,/ Și se izbește-n maluri unde-i spartă,/ *Eliberații* pleacă în robie,/ Spre nordul cel nescris pe nici o hartă.»"

Volumul are drept motto, un citat din Apollinaire: «Il vient un temps pour la souffrance,/ Il vient un temps pour la bonté.». Presupunerea fiind problematică, reiau ultima strofă din «La moartea profesorului Mangeron»:

"Magistre,/ Plec capul în fața ta și alții mii ca mine/ Și-n inimă închid un strop din gîndul tău:/ «La infinit să tindă tot ce este bine,/ La zero tot ce este rău»." ■

CRONICA ORTODOXĂ

Catedrală sau biserici?

Dan CIACHIR

În anul 1931, din ordinul lui Stalin, a fost rasă de pe suprafața pămîntului catedrala Hristos Mîntuitorul din Moscova, biserică impunătoare, de proporții neobișnuite, construită în anul 1885. Proiectul acestui lăcaș data, de fapt, de la sfîrșitul războiului cu Napoleon, el fiind menit să aducă astfel o ofrandă ostașilor morți în acele campanii. Pe locul catedralei demolate s-a ridicat un palat strălucit de statuia lui Lenin. Comuniștii își instalau astfel propria heraldică și propriul "cult" întocmai ca împărații păgîni din vechime.

Ceea ce s-a petrecut la Moscova avea să se petreacă și în alte orașe din imperiul sovietic. Ajunge să spunem că și catedrala din Chișinău a fost dinamitată, dimpreună cu clopotnița. Din fericire, în România, nu au existat asemenea episoade apocaliptice pînă în ultimii ani ai domniei lui Ceaușescu, demolatorul bisericilor Văcărești și Cotroceni, pe care poeții săi îl numeau "ctitor", comițînd astfel o blasfemie. Însă în anii '80, Bucureștiul a fost văduvit de aproape douăzeci de biserici iar după Decretul 410, din 1959, care decima monahismul, numeroase biserici de mănăstiri au fost lăsate în paragină iar incintele transformate în depozite, colonii și tabere de copii, aziluri de nebuni... În anii '60 numai în Galați au fost dărîmate cinci biserici. Dar, situația nu a fost totuși identică cu aceea din Rusia, unde acum apar atitudini pro și contra reconstruirii catedralei Hristos Mîntuitorul, care ar urma să coste între 150 și 200 milioane dolari.

Biserica aceasta, reapărută în centrul Moscovei, ar constitui pentru ruși un simbol și un semn al magnificenței lor creștine. Ar arăta că Dumnezeu nu poate fi izgonit din sufletele oamenilor și bisericile Sale dărîmate. Totodată, ar satisface un orgoliu mesianic, atît de caracteristic rușilor care s-au vrut, în calitate de ortodocși, continuatori ai Bizanțului și promotori ai celei de-a treia Rome. Există la ei un dor de universalism de cu totul altă natură decît ecumenia creștină. Sentimentul unui monopol pravoslavnic, obstinat și orgolios, care le-a adus multă suferință și pagubă de la Petru cel Mare și pînă azi. De aceea, nu de mult, Soljenițîn îndemna la pocăință sub acest aspect, la retragerea rușilor între fruntariile lor firești. Își îndemna compatrioții să se reculeagă, să părăsească visurile grandomane, gigantești și magnificente.

Și iată că cei ce discută despre proiectul reconstrucției catedralei Hristos Mîntuitorul, a cărei piatră de temelie a fost deja pusă iarna trecută, se împart în două tabere. Unii sînt seduși de valoarea de simbol a bisericii și de măreția ei imperială, care peste cîțiva ani și-ar putea lăsa din nou umbra peste Moscova. Virtuala catedrală ar mai reflecta, potrivit ziarului Novoe Vremia, și "întruparea vie a simbiozei restaurate dintre Biserică și noua Stăpînire". Cu atît mai mult cu cît președintele Eltîn și primarul Moscovei, Iuri Luikov, au promis că vor aloca fondurile necesare.

Alte voci, mai smerite sau mai realiste, reamintesc numărul mare, nespus de mare, de biserici mutilate, estropiate sau aflate în curs de preînnoire pentru a putea să se slujească din nou Sf. Liturghie în ele. Aceleași glasuri pomenesc de pauperitatea omului de rînd. Și atunci: să se reconstruiască această măreață catedrală, sau să se ridice biserici noi, cu banii respectivi, și să se restaureze altele?...

Acestea sînt datele problemei care a iscat o polemică. Controversa mi se pare asemănătoare cu aceea care a avut loc în țara noastră în anul 1990, cînd se ivise ideea construirii unei "Catedrale a Neamului". Și cînd s-au oferit argumente aproape identice pentru renunțarea la acest proiect care pornea mai degrabă din cercurile laice decît din Biserică. Și totuși, cu prilejul împlinirii vîrstei de aproape optzeci de ani, pe 7 februarie anul acesta, Patriarhul Teoctist a spus că ar dori să se construiască o asemenea catedrală. Mi-aș îngădui să observ că celor patru regi consecutivi ai României, dintre care doi domnind peste o țară cu suprafața Italiei, biserica patriarhală "Sfinții Constantin și Elena" din București nu li s-a părut neîncăpătoare. Aceasta pentru că Ortodoxia e mai degrabă intimă și caldă în lăcașurile sale, decît trufașă și magnificentă. Bizanțul, noua Romă și capitală spirituală, a profesat măreția arhitectonică în materie de lăcașuri, dar acolo era vorba de un imperiu în apogeu. În zilele noastre, noi abia începem să ne oblojim rănile provocate de vremuri de năpraznă atee și urgie marxistă. Lucru valabil și pentru noi și pentru ruși. Să fi bătut deja orologiul triumfului? Nu-mi vine să cred. E încă vremea realismului și a smereniei. ■

UNGHIUL DE TRAGERE

Era suspiciunii

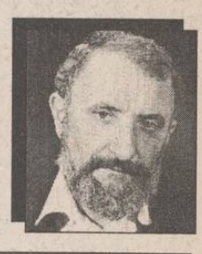

Val CONDURACHE

În general, omul crede din zvonuri ceea ce-i convine să creadă. Altfel, zvonurile nu ar prolifera, calomnia nu s-ar întinde ca păcura pe apele conștiințelor limpezi. Dar nici păcura nu e de cea mai bună calitate, nici conștiințele nu sînt chiar atît de limpezi pe cît le place să pară. Mai mult decît înainte de 1989, trăim acum într-o eră a suspiciunii, cu atît mai goală de miez pe cît de plini de bune intenții ne arătăm.

În preajma Congresului PAC, președintele Ion Iliescu a făcut o declarație care a avut darul să tulbure apele opoziției și ale simpatizanților ei: a salutat Cngresul PAC și a mărturisit, cu titlu personal, că vede în dl. Nicolae Manolescu un personaj politic cu un frumos viitor. Partidele de guvernămînt n-au reacționat în nici un fel la această declarație. Pînă și simpatizanții lor au trecut pe lîngă ea cu indiferență. Cei care s-au agitat au fost cei din opoziție, care au văzut în lauda președintelui o invitație la guvernare iar, în ce-l privește pe dl. Manolescu, o probă a trădării. Se uită prea repede faptul că, ieșit din CDR, PAC a reafirmat în repetate rînduri sprijinul și colaborarea pe care e dispus să le acorde, fără rezerve, opoziției, din care nu a plecat, precum și onoarea de care s-a bucurat Congresul de la Alba Iulia, unde toate marile partide politice au fost reprezentate "la vîrf". De ce suspiciunea nu se întinde și asupra CDR. (dl. Emil Constantinescu a fost invitat și nu a lipsit), PL '93 (dl. Horia Rusu nu și-a declinat participarea), PD (FSN) - dl. Petre Roman a fost și el de față sau PDSR, cu toată adversitatea, l-a delegat pe dl. Oliviu Gherman? Dacă nu mă înșel, PNȚ-CD, reprezentat, cumva, de către dl. Emil Constantinescu, a ținut să participe și printr-un reprezentant direct, dl. Ion Diaconescu.

După toate repetatele demisii de marcă, PAC continuă să exercite asupra vieții politice din România o fascinație aparte și ea se datorează, în mare măsură, președintelui Nicolae Manolescu, a cărui politică, uneori ezitantă, confuză, alteori de o mare claritate, fermitate și transparență fără egal e percepută, difuz, nemărturisit, ca fiind a unui profesionist. Poate că și din motivul acesta dl. Manolescu a fost ținta mai multor atacuri în care acuza principală era "veleitarismul". După știința mea, pe lumea asta nu se impută nimănui exact ceea ce-i lipsește, dimpotrivă: i se reprosează ce-i prisosește. E un subiect de meditație.

Afirmațiile d-lui Iliescu pot fi sincere, după cum pot fi ipocrite. Dacă e sincer, președintele apreciază la dl. Manolescu elasticitatea politică, puterea de a face un compromis, fără a ieși din programul partidului. Dacă vreți, oferta PAC (partid aflat în opoziție) de relansare a programului de privatizare rapidă a fost agreată la Cotroceni. Dacă e ipocrit, președintele țării a mizat pe efectul de bumerang al declarațiilor sale: lauda adversarului politic te compromite fără recurs. Aha!, își vor zice colegii din opoziție, am avut dreptate să-l suspectăm pe Manolescu, de aceea a și părăsit CDR, pentru a face jocul puterii! Pînă și Ion Iliescu îl apreciază pentru gestul său! Nu degeaba au fost împreună în China, nu degeaba, în calitatea lui de director al "României Literare" dl. Manolescu i-a luat un interviu președintelui proaspăt ales, îndată după mineriada din iunie 1990! Iar dacă mergem după zvonurile mai vechi, Manolescu îi datorează d-lui Ion Iliescu încadrarea în București (primise, la terminarea facultății, o repartiție la Constanța).

Dezbinată, măcinată de suspiciuni și orgolii, opoziția găsește în dl. Manolescu un cal de bătaie. A vrut să fie președinte, acum s-ar mulțumi să fie prim-ministru. Nici măcar nu este monarhist, PAC a avut, de la bun început, o culoare pronunțat republicană!

Speculațiile pot merge la infinit. Eu, unul, nu cred în ele. Dl. Manolescu e un democrat înnăscut, iar prezența lui în lumea politică mi se pare, cumva, timpurie. El nu e făcut pentru tranziție, ci pentru o democrație consolidată, din care violența și bănuiala au dispărut. Abia atunci și-ar putea permite să amîne o decizie politică majoră pentru motivul, real, că nu a consultat Biroul permanent al partidului. Tot atunci sînt firești compromisurile, aliantele, pactele. Parșiv sau nu, președintele Iliescu a avut dreptate: Nicolae Manolescu e un om politic de viitor; prezentul îi acordă mai puține șanse. Ca unul care a mers des pe mîna președintelui PAC, fără să aștepte ori să primească reciprocitate, îi cer, amical (zic eu: și cu oarecare fler politic) să fie mai decis și mai prompt în reacții. Altfel riscă să fie victima unui complot pe care nu-l pune nimeni la cale, dar care pornește fără să primească vreun ordin: complotul mediocrității. ■

CRONICĂ TEATRALĂ

Piesa "Cui i-e frică de Virginia Woolf?" montată la Iași e teatru adevărat

Dorin POPA

Ca ieșean, am fost încîntat cînd am aflat că, la *Teatrul Național "Vasile Alecsandri"*, se montează celebra piesă a lui Edward Albee *"Cui i-e frică de Virginia Woolf?"*.

Această piesă a avut o carieră fulminantă, întîi în SUA și apoi în Europa, fiind cap de afiș pe Broadway 15 luni, iar în Franța, de pildă, s-a jucat în regia arhicunoscutului Franco Zeffirelli, în 1964. Scrisă în 1962, piesa nu a pierdut, în timp, din strălucire, deoarece reușește să spună cîteva adevăruri esențiale despre condiția umană, despre atît de fragila condiție umană, care poate fi privită oricînd cu justificată ironie și, în același timp, cu infinită compătimire plină de căldură. Sînt demni de toată invidia acei care pot împărți oamenii, maniheist, în buni și răi, în albi și negri. Edward Albee nu face parte dintre aceștia. El reușește să treacă obstacolul conformismului clasificărilor comode și ajunge să spună cîte ceva despre mișcătoarele noastre resorturi, despre adîncurile pline de contorsiuni, dorințe refulate și impulsuri contradictorii. Albee este un neliniștit capabil să-și urce întrebările cotidiene în cerul artisticului semnificativ.

De aceea, deși "Cui i-e frică de Virginia Woolf?" a fost subiectul unui celebru film, în 1965, cu Liz Taylor și Richard Burton, piesa este mereu reluată de fiecare nou val de regizori din multe țări. Din cîte știu, în România, au avut loc trei montări, deja, cu piesa aflată acum în discuție. Am văzut, în 1990, montarea realizată de regizorul Mircea Cornișteanu, la Craiova, avîndu-l ca protagonist pe legendarul actor Radu Beligan. Pot spune, cu siguranță aproape, că montarea de la Iași, aparținînd regizoarei debutante (încă studentă) *Silvia Ionescu*, este mult superioară celei realizate la Craiova, iar actorul *Sergiu Tudose* (în rolul lui George) reușește performanța de a-l surclasa pe *Radu Beligan*, cel putin în opinia mea. Radu Beligan, acum, după ce l-am văzut pe Sergiu Tudose interpretînd aceeași partitură, îmi apare ca desuet în rolul lui George, lipsit de combustia necesară apropierii de "adevăratul" personaj. Acum îmi dau seama că - lui Radu Beligan - George i-a rămas un străin. Beligan s-a mărginit să epateze prin cinismul personajului și prin retorica rece a frazelor sale. Sergiu Tudose, în schimb, privește personajul, cum să spun?, din interior, și-l asumă în profunzime, îi înțelege mai în adînc resorturile, este mai "făcut" pentru acest rol.

Dacă această montare ar fi prezentată în toate marile orașe din România, publicul iubitor de teatru ar avea prilejul să constate ce uimitor actor este Sergiu Tudose. El ar putea, acum, concura cu absolut oricare mare actor din România. ***Sergiu Tudose, de ani buni, este un mare actor!*** El a reușit, printr-o tenace concentrare asupra meseriei, asemeni marilor performeri din disciplinele sportive, ***să se lucreze pe sine***, să-și pună în stare de funcționare maximă toate potentele creatoare, întreaga sa disponibilitate (imensă) artistică. Puțini au observat că, la aproape 60 de ani, Sergiu Tudose, iată, se află într-o excelentă condiție fizică. Ce n-aș da să aflu că, măcar pe acest tărîm, Dan Aciobănitei ia lecții de la Sergiu Tudose?!

Iată ce spune Albee, într-un interviu, după premiera piesei despre care discutăm: ***"Trebuie să încercăm să ne săpăm cu ghearele drumul spre compasiune. Adevărul trebuie spus, oricît ar fi el de oribil și abia după aceea vom vedea dacă mai rămîne loc pentru vreo speranță"***.

Se pare că tînăra și talentata regizoare Silvia Ionescu l-a înțeles bine pe Albee, din moment ce afirmă, la rîndul ei: ***"Aș vrea să fac să apară, să strălucească, acele părți pe care noi oamenii ni le autocenzurăm, inhibițiile noastre. Vreau ca spectatorul să realizeze pe neașteptate acest lucru, să aibă revelația a ceea ce-și ascunde lui însuși. Aș vrea ca, la ieșire, spectatorul să se întrebe cînd și ce compromisuri poate accepta în viață"***.

Este binecunoscut faptul că textul piesei "Cui i-e frică de Virginia Woolf?" este un model dramatic, scris cu maximă acuratete, atenție la nuanțe, plin de alternante simfonice, fiind unul din marile texte dramatice contemporane. ***Silvia Ionescu*** a fost extrem de atentă la relațiile care se stabilesc între personaje, nedorind să îngroașe nici o partitură în defavoarea celorlalte.

Montarea Silviei Ionescu are claritate, profunzime și multă fortă sugestivă. Umorul piesei este foarte bine dozat și nu se cade nicăieri în anecdotică ieftină, dar nici în melodramatic. Este o montare curată, cu un simț al nuanțelor deosebit. Scenografia semnată de excelenta *Axenti Marfa* creează ***"o atmosferă cu semne discrete și cu spații arhitectonice care nu strivesc și nu subordonează prin proporții ori prin stridențe jocul actorilor"***, după cum declară artista însăși. Cred că Silvia Ionescu și-a ales în mod fericit întreaga echipă cu care a lucrat, cu multă minuție, impresionantul text al lui Albee. Dacă în primele două acte actrița Violeta Popescu joacă mai puțin convingător, în ultimul act ea pare perfect stăpînă pe rol. ***Violeta Popescu*** mi s-a părut mai motivată în scenele în care căldura sufletească este prezentă și mai puțin dispusă să-și urmărească personajul (Martha) pe traiectele cinismului dezabuzat. Oricum, Violeta Popescu este singura dintre cei patru interpreți care are scăderi vizibile, în această montare.

Cuplul Nick - ăHoney, datorită actorilor *Adi Carauleanu și Catinca Tudose*, are un farmec natural desăvîrșit. Adi Carauleanu impresionează prin înțelegerea perfectă a rolului său și prin datele naturale pe care le posedă. El are inteligenta de a nu-și îngroșa, în nici un moment, rolul - personajul. Carauleanu realizează, aici, o partitură plină de acuratete. Dacă-mi amintesc, acum, că Adi Carauleanu a făcut, cu trei ani în urmă, un excelent rol titular în ***"Pescărușul"*** lui Cehov, cred că, în mod firesc, nu-l poate aștepta, în viitorul apropiat, decît rolul principal din ***"Richard al III-lea"*** de Shakespeare. Adi Carauleanu se află în plină ascensiune artistică și rolul lui Nick, în interpretarea sa, este unul de referință. În acest rol, Carauleanu poate fi urmărit cu multă plăcere. Poate că, fiind un om talentat, în mod evident, Adi Carauleanu ar trebui să lucreze mai mult împotriva propriilor sale date artistice, în răspăr cu talentul său, talent care poate să-l ducă, în absența unei atentii concentrate, în zone de minimă rezistentă artistică.

Honey interpretată de ***Catinca Tudose*** este ireprosabilă. Tînăra actrită Catinca Tudose - revelația scenei ieșene din ultimii ani - pare a nu fi pînditâ decît de succes și gratie. Jocul ei este extrem de plăcut, adecvat, inteligent, artistic. Fără Catinca Tudose spectacolul nu ar fi avut strălucirea pe care, din fericire, o are! Întreaga echipă a lucrat, probabil, extrem de mult, încordat, cu imensă atenție, pînă s-au găsit cele mai expresive motivații artistice textului lui Albee. S-a realizat, astfel, un excelent spectacol, un spectacol de teatru adevărat. ■

P.S. La acest spectacol, tînăra Cristina Bâzu realizează un excelent program de sală, dens, inteligent, profesionist.

DIN TELEFOANELE, SCRISORILE ȘI AUDIENȚELE ZILEI

Rubricile "Din scrisorile, telefoanele și audiențele zilei" și "Ultimul vagon poștal" au menirea de a asigura un dialog direct între cititori și reprezentanții principalelor instituții publice. În cadrul acestor rubrici cititorii își pot exprima opiniile în legătură cu diverse probleme locale și de interes național. Semnatarii scrisorilor sînt rugați să folosească un limbaj decent și să nu aducă acuzații nefondate.

■ *Noutăți de la PROPACT*

Secretarul general al filialei județene a sindicatului PROPACT, ***Gheorghe Bucur,*** ne anunță: "În urma conferinței județene a Federației Naționale a Proprietarilor de Pămînt și Acționarilor din Agricultură (PROPACT), presedinte al filialei Iași a fost ales Ion Privighetorita, iar în funcția de secretar-general - Gheorghe Bucur. La sediul din Iași (se află pe strada Vasile Alecsandri 9, unde a funcționat Asociația Crescătorilor de Păsări), s-a stabilit un program de lucru cu publicul în probleme legate de aplicarea Legii 18/1991, de Legea arendei și de impozitele și taxele agricole. Tot aici se pot obține și consultații juridice de la juristul asociației, în zilele de miercuri, vineri și duminică, între orele 10,00-12,00.

■ *Probleme edilitare*

Ortanșa Tăvălică, din strada Arcu, ne sesizează două aspecte, în legătură cu care ne roagă să ne interesăm și să-i răspundem. În strada Arcu, pînă la intersecția cu strada Petru Rareș, Teleconstrucția a săpat un canal de pozare a cablurilor telefonice, acesta rămînînd neacoperit. În prezent, canalul este plin cu apă provenită din ploi. Interesîndu-ne la ROMTELECOM, doamna Mihăilă afirmă că lucrările de extindere a rețelei telefonice, prevăzute în planul de investiții, sînt în curs de desfășurare; ploile au îngreunat, într-adevăr, buna desfășurare a lucrărilor, dar nu peste mult timp trotuarele vor fi refăcute. Cea de a doua chestiune: pe toată strada Arcu pînă în piața gării s-au montat puține coșuri de hîrtii; or, pe o arteră atît de circulată ar fi necesar ca regia CITADIN să ia măsuri și să instaleze mai multe astfel de coșuri, astfel încît curățenia orașului să nu aibă de suferit.

■ *Datorii uitate*

De la Casa de Ajutor Reciproc a Antreprizei de Construcții Montaj Iași am primit o scurtă notă prin care ne roagă să amintim unor datornici "amnezici" că ar fi cazul să-și achite datoriile contractate (Mihai Roman, Gh. Rotaru, Ion Cantemir, Ion Batincu, Vasile Cîmpeanu s.a.), între 10.000 și 67.000 lei. Datornicii sînt solicitați să vireze în contul 45.11.01.191, deschis la CEC Iași.

■ *Taxarea impulsurilor telefonice*

Deși am răspuns, în numărul din 16 mai, cititorului ***Ion Olariu, de pe strada Stejar 41,*** încercînd să lămurim problema plafoanelor taxelor pentru impulsuri telefonice, în funcție de numărul de impulsuri înregistrat, dumnealui a înțeles că taxa cea mai mare ar fi de 20 lei de impuls. Noi am dat doar un exemplu, dar din factura trimisă în copie rezultă că în luna aprilie abonatul a înregistrat 1770 de impulsuri. Această categorie, cuprinsă între limitele 351-2000 de impulsuri, se taxează cu 30 lei pe impuls. Cît despre verificările solicitate pentru abonatul cu care se află în cuplaj, trebuie să se adreseze în scris la ROMTELECOM Iași.

■ *B-dul Poitiers, în atenția Primăriei*

Vechiul nostru corespondent ***Mircea Palade*** ne scrie despre satisfactia locuitorilor de pe bulevardul Poitiers, cînd, în urma materialelor publicate și în "Monitorul", edilii orașului, inclusiv primarul Constantin Simirad, au vizitat zona și în prezent R.A. CITADIN a deschis aici un adevărat santier: au fost betonate alei, s-au amenajat parcări și spații verzi, iar locuitorii au remarcat că, de cîteva ori, reprezentanti ai Primăriei s-au interesat de evolutia lucrărilor. Și noi ne bucurăm că semnalele transmise prin intermediul "Monitorului" au avut ecou.

■ *Manifestări omagiale*

Conducerea Liceului "Mihai Eminescu" ne transmite programul manifestărilor ce se vor desfășura în perioada 25-27 mai, cu prilejul sărbătoririi a 130 de ani de la înființarea liceului. În program sînt înscrise mai multe actiuni: spectacol omagial la Casa Armatei; întîlnirea generațiilor, profesori - absolventi; sesiune de comunicări sustinute de cadre didactice și elevi; activități sportive; discotecă.

■ *S-a găsit o poșetă*

Florin Ciubotaru, pedagog la Școala Normală "Vasile Lupu", ne-a rugat să inserăm la această rubrică o notă despre faptul că elevul Verdeș Henri a găsit în trenul Tîrgu Neamț-Iași o poșetă în care se aflau peste 20.000 lei și actele Elenei Petrut. Păgubasa se poate adresa la secretariatul Școlii Normale, la telefonul 032/147396.

■ *Festivități de Ziua Școlii*

Se împlinesc 15 ani de cînd și-a început activitatea Grupul Școlar Materiale de Construcții. Cu acest prilej, se vor desfășura, timp de două zile, manifestări speciale. Astfel, în ziua de 25 mai, la ora 9,00, va avea loc deschiderea festivă a manifestării și apoi vor urma lecții deschise și o sesiune de comunicări științifice, iar după-amiază sînt programate activități sportive. În ziua următoare, se vor fi organizate concursuri școlare, iar după-amiază activități sportive, premierea laureaților. Manifestările se vor încheia printr-o serbare urmată de o discotecă a elevilor Grupului Școlar.

Constantin IURAȘCU

BOMBA DE CAUCIUC

Criza de hîrtie de ziar, stimați cetitori ai bombei, tinde să ia proportii apocaliptice, cum n-a mai fost de cinci anișori încoace. De fapt, este vorba de o ***"pseudocriză de hîrtie"***, pusă la punct de către cei care conduc țara asta tristă, dar cu moldoveni veseli. Pe ce ne bazăm cînd vorovăim despre ***"pseudocriză"***? Ne bazăm pe faptul că, în anul 1990, în România exista acelasi unic producător de papir gazetăresc, ***fabrica "Letea" de la Bacău***. În anul 1990 exista o foame de ziare ceva de speriat, tot poporul citea orice hîrtiută tipărită, indiferent cum se numea, încercînd să recupereze, parcă, cei 45 de ani în care orice informație era cenzurată, coafată ideologic și prezentată în faimoasa limbă roșie de lemn. În oricare municipiu din țară, fostele ziare de partid, trecute la 22 decembrie '89 ***"de partea Revoluției"***, aveau tiraje de 60-90 mii de exemplare zilnic, ca să nu mai vorbim de ziarele ***"centrale"***, adică editate la Bucuresti, tipărite în tiraje ametitoare, între 500-700 mii de exemplare zilnic (pe atunci erau "doar" trei ziare "centrale", numitele ***"Adevărul", "România liberă"*** și ***"Azi"***). Încă ne amintim de cozile pe care cetățenii le făceau, pe la punctele de difuzare a presei, în asteptarea ***"presei centrale"***, după ce, în timpul diminetii, rontăiseră ziarele locale.

Putem spune, fără a greși prea mult, că anul 1990 a fost anul de glorie al presei postrevolutionare, cu tiraje care îi lăsau cu gura căscată pe toți europenii, cu publicații care erau devorate, nu cetite, de toți cetățenii alfabetizati ai țării. Ei bine, în anul 1990 fabrica "Letea" a asigurat întreaga cantitate de hîrtie pentru taifunul de ziare, reviste și cărți ce s-a pornit. Aceeași "mașină 11" de la fabrica din Bacău asigura uriașele consumuri de hîrtie de ziar, fără nici o defectiune. În prezent, situația presei românești e cu totul alta. E adevărat, au apărut multe ziare între timp, dar suma tirajului presei românești, "centrale" și locale, din anul 1995 nu e mai mare de jumătate din cea a anului 1990. Iată că apar primele date ale problemei nostre. Aceeași fabrică de hîrtie, un consum de două ori mai mic decît acum cinci ani și o așa-zisă "criză de hîrtie". Nu e ciudat? Nu e straniu, chiar? Nu. Criza de hîrtie, de fapt ***"pseudocriza"***, este initiată și condusă de către actuala Putere, pe baza argumentului mitocănesc de felul ***"ia mai dă-i dreacu', adică să le dăm hîrtie ca să ne înjure?"***, ignorînd că oricine se află la putere trebuie să se supună tirului nemilos al presei, că de asta există ziarele, ca să le arate celor de la Putere care sînt nevoile populației și să avanseze idei și propuneri spre rezolvarea lor. Vor vedea că presa îi va critica și pe ***Constantinescu, Manolescu, Roman*** și ceilalți, cînd vor veni la Putere și-i va lăsa în plata Domnului pe ***Năstase, Iliescu, Vadim, Gavra, Păunescu***, cei care vor fi Opoziția. Mai amintim că hîrtia de ziar este singurul produs din România care s-a scumpit de 278 de ori, din 1990 și pînă acum (de la 5,50 lei per kilogram la 1534 lei per kilogram, cu tot cu teveaul lor), în vreme ce oricare alt produs nu s-a scumpit mai mult de 100 de ori. Nu-i așa că e ciudat?

Cu toate chiedicile puse presei libere, aceasta a rezistat, cu eforturi colosale, dorinței Astora de a dispărea (dar fără a se spune, în Occident, că în România s-a introdus cenzura și că se atentează la libertatea de expresie). Atunci, băietii de Partid și de Stat au adoptat ultima soluție, de asediere a presei libere pînă cînd va capitula neconditionat. Una din tacticile de asediere este aceea de a opri, pur și simplu, producția de hîrtie de la "Letea". Avînd toate pîrghiile de comandă la mîna lor, nu le-a fost greu să le spună celor care asigură lemnul pentru procesul de producție cam în felul următoriu: ***"Bă, ia mai lăsați-o moale cu lemnul pentru fabricat hîrtie de ziar, ia mai bine ocupați-vă de exportul de cherestea, că asta aduce valută țării"***. Acesta e adevărul, stimați actuali cetitori de ziare și viitori ex-cetitori de ziare! Fabrica de la Bacău ar face hîrtie, dar nu are cu ce, adică lemnul se duce la export, în loc să fie dirijat spre nevoile interne. Din păcate, actualele sănăiute de Partid și de Stat nu consideră că hîrtia de ziar este o ***"nevoie internă"***, mai importantă fiind cheresteaua pentru export.

În situatiunea de față, ziarele libere sînt nevoite să apeleze la hîrtie oferită de importatori, care se vînde la prețul de 2100 lei per kilogram, cu tot cu teveau, fără a lua în calcul transportarea acestei hîrtii. Asta înseamnă că situatia e foarte gravă. Haidem să luăm exemplul unui ziar baban, de tipul ***"Monitorului"***, care apare în 16 pagini format mare. Un ziar de 16 pagini format mare cîntărește 100 de grame, deci numai hîrtia costă 210 lei. Dacă mai adăugăm cheltuielile de tipar, comisionul de difuzare, vedem că depășim usurel suma de 300 lei. Deci, cheltuielile de productie-difuzare ajung mai mari decît prețul de vînzare al ziarului. Atunci, de unde profitul brut, care să asigure plata salariilor celor 300 de redactori și colaboratori de la "Monitorul", plata abonamentelor la telefoane, la agențiile de presă nationale, la alte cheltuieli specifice activității de presă? De unde, ăi? De unde, măi Guvernoiule? Este clar că acest Guvernoi urmărește să-l oblige pe cetățean să renunte să mai cumpere ziare (care vor fi nevoite să-și mărească prețul de vînzare, pentru a-și putea acoperi cheltuielile) și să-l dirijeze spre vizionarea imbecilizantei emisiuni dezinformative ***"Actualități"*** de la tilivizor. Doar cetătenul, prin sacrificiile financiare pe care și le va asuma, va putea să dea cu tifla sănătelor de Partid și de Stat, cumpărînd măcar un ziar, chiar mai scump. V-ati dat seama, stimati cetitori, că avem enteresuri serioase în acest capitol, deoarece pe păturicea noastră tocmai se pregătește desprinderea de ziarul monitoricesc a ***"Bombei de Cauciuc"***. Păi, nu e totuna să vinzi "Bomba" desprinsă cu 500 de lei bucata, în loc de 300 de lei bucata, cum era prevăzut înainte de a-și băga toiurile aceste sănăiute în afacere. De unde rezultă că este un enteres de cauciuc în privinta promovării scumpirii ziarelor, numai ca să nu dispară de pe piată. Șapoi ce, chiar dacă "Monitorul", de exemplu, va fi nevoit să-și mărească prețul de vînzare pînă la 550 lei bucata, nu veți întelege că ce-i scump e bun și trainic, deci trebuie cumpărat? Lăsăm "Actualitătile" să cîștige bătălia, adicătelea să dețină monopolul asupra informației? Nu-i lăsăm, fire-ar să fie!

LIZUCA și PATROCLE care vor să se exprime într-un ziar liber, chiar la 550 de lei exemplarul

SFATUL MEDICULUI

"Amenzi pentru fumători"

"Fumatul s-a dovedit cea mai răspîndită cauză, evitabilă, a decăderii sănătății în lume"

Dr. H. Mahler - fost director OMS

Se apropie 31 mai, ***"Ziua mondială fără fumat"***, închinată luptei împotriva acestui viciu considerat de Organizatia Mondială a Sănătătii drept cauza, pe deplin evitabilă, a milioanelor de decese în lume. Prin renuntarea la fumat, s-a realizat o prelungire a mediei de viată, comparabilă cu cea înregistrată prin combaterea tuturor bolilor infecto-contagioase.

Începuturile fumatului datează din anul 600 e.n., cînd triburile Mayas din teritoriile actualului Mexic practicau acest obicei în cadrul unor ritualuri religioase.

Europenii au luat cunostintă de el o dată cu descoperirea Americii (1492), marinarii lui Columb și ai lui Fernando Cortez aducînd primele foi de tutun în Spania și Portugalia.

În această epocă, fumatul nu numai că nu era considerat dăunător, dar era recomandat ca remediu terapeutic. Astfel, Ecaterina de Medici considera inhalarea fumului de tutun utilă pentru greturile ce o supărau, devenind treptat un gest de "bon-ton", foarte agreabil si elegant.

Cultivarea acestei plante, denumită "nicotina" a luat amploare de la un secol la altul, ea devenind treptat nu numai ocrotită de lege, ci chiar monopol de stat.

Nu după mult timp, au apărut însă și aspectele dăunătoare ale practicii fumatului, ceea ce a făcut ca Ludovic al XIII-lea să introducă, primul, "amenzile pentru fumători".

În anul 1929, prof. Lickint a fost printre primii care a atras atentia asupra neajunsurilor grave ale fumatului, publicînd un studiu asupra "fumatului ca factor etiologic al cancerului pulmonar".

După cercetările medicale britanice începute în anii '50, avînd ca obiect observarea stării de sănătate a mai multor zeci de mii de medici, împărtiti în categorii graduale de fumători și nefumători, rezultatele obtinute au condus la concluziile fără drept de apel împotriva consumului de tutun: din primul an de studiu s-a constatat scurtarea importantă a duratei vietii medicilor fumători în comparatie cu cei care nu fumau, cu 5-10-15 sau chiar 20 ani.

Fumatul a atins, în momentul de fată, o largă răspîndire cuprinzînd jumătate din populatia trecută de 14 ani și o bună parte din populatia sub 14 ani, ceea ce a făcut ca OMS să declare că ne aflăm în fata unei epidemii a fumatului. Consumul anual de tigări, la nivel mondial, depășeste cifra de 6.000 miliarde.

Există o crestere evidentă si îngrijorătoare a fumatului la fete si femei.

În prezent, stim că tutunul este un toxic de temut, determinînd mai multe victime decît alcoolul si drogurile la un loc.

Se apreciază că numărul deceselor anuale la nivel mondial determinate de tabagism depășeste cifra de 2 milioane de persoane. Un fumător din patru decedează ca urmare a efectelor tabagismului.

Tutunul reduce speranta de viată; astfel, un fumător de 25 de ani își reduce speranta de viată cu 6 ani dacă el fumează un pachet de tigări pe zi si cu mai mult de 8 ani, dacă fumează două pachete pe zi. Fiecare tigară înseamnă o reducere a vietii echivalentă cu timpul necesar fumării acesteia (6 minute, în medie), ceea ce reprezintă două ore pe zi la un consum total de 1 pachet de tigări pe zi. Longevitatea crescută a femeilor în comparatie cu a bărbatilor ar fi determinată doar de faptul că ele fumează mai putin decît acestia.

Studiile arată că speranta medie de viată prin eliminarea tabagismului ar creste cu 3,4 ani.

Se stie că tutunul este responsabil pentru numeroase afectiuni, în primul rînd pentru cancere si accidente cardiace (90% din cancerele pulmonare si un sfert din cazurile de infarct miocardic), provocînd, de asemenea, bronsite cronice, accidente vasculare cerebrale, arterite ale membrelor inferioare si ulcere gastrice.

În România, se înregistrează anual peste 25.000 de decese datorate acestor afectiuni; fumatul ucide azi, prin efectele sale, de 14 ori mai mult decît tuberculoza. În lume, la fiecare 10 secunde cade victimă un fumător. Deci să răspîndim adevărul despre nocivitatea fumatului în rîndul tineretului și al întregii populatii, pentru evitarea sau abandonarea sa prin proprie vointă.

Dr. Daniel MARDARE

HOROSCOP

BERBEC (21 mart. - 20 apr.):

Folosiți-vă capitalul de simpatie de care dispuneți, dar nu-l irosiți. Puteți să obțineți cu ajutorul lui lucruri importante, dar și simple gratulații fără efect.

TAUR (21 apr. - 20 mai):

Sînteți într-o serioasă pierdere de viteză, dar din disperare apăsați și dvs. pe frînă. Opriți-vă din cursă, recăpătati-vă luciditatea.

GEMENI (21 mai - 21 iun.):

Fanteziile la care recurgeți sînt spectaculoase și imprevizibile. Nedumeririle care le urmează sînt uneori greu de risipit.

RAC (22 iun. - 22 iul.)

Implicați-vă numai pe jumătate, datele problemei nu vă oferă suficiente argumente. Vă aflați însă în avantaj și de lucrul acesta trebuie să profitați.

LEU (23 iul. - 22 aug.):

Aveți posibilitatea să ardeți cîteva etape, cu condiția să nu deviați de la linie. Mersul în zig-zag poate fi avantajos, dar în alte conditii.

FECIOARĂ (23 aug. - 22 sept)

Așteptarea vă îngreunează misiunea, răspunsul de departe va întîrzia. Mai bine folosiți-vă de toate argumentele pe care le aveți la îndemînă.

BALANȚĂ (23 sept. - 22 oct.):

Tatonările prea îndelungate nu sînt și productive, vă trag înapoi. Ori acum este momentul să lăsati la o parte orice umbră de îndoială.

SCORPION (23 oct. - 21 nov.)

Nu confundati trufia cu orgoliul, s-ar putea să plătiți mai rău, ocolind o umilintă măruntă, pe care altii o suportă mai simplu.

SĂGETĂTOR (22 nov. - 21 dec.)

Puneți-vă și în situatia celuilalt și veți întelege de unde vine confuzia. Momentul e deja depășit, priviți numai înainte.

CAPRICORN (22 dec. - 19 ian.)

Treceți peste tatonările de rigoare, e prea mult protocol la mijloc. Cînd veți simplifica comunicarea se vor limpezi multe lucruri.

VĂRSĂTOR (20 ian. - 18 febr.)

Aveți toate motivele să vă bucurați și să continuați actiunea. Faceți însă manevrele mai pe ascuns, gesturile dvs. se văd ca prin sticlă.

PEȘTI (19 febr. - 20 mart.)

Nu duceți lipsă de perspicacitate, dar stufărișul e prea des. Aici nu vă trebuie intuiție, ci o secure mică, să defrișati.

LEGENDA:

- vă paște ghionionul
- prudența e mama înțelepciunii
- n-aveți nimic de pierdut
- șansa vă surîde

Sănătatea adusă la domiciliul dvs.

ATI puls

Orice medicamente, compensate sau nu, vă pot fi aduse acasă în cel mai scurt timp sunînd la 23.32.23 ; 23.32.42

Transportul este gratuit ! Același preț ca la farmacie !

Program: 6.00-22.00, inclusiv sîmbăta și duminica.

CARNETUL ZILEI

✞ **A treia aflare a capului Sf. Ioan Botezătorul; sf. mc. Celestin**

8° - 19° C VREMEA

■ Vremea se mentine instabilă. Cerul va fi variabil la noros si se vor semnala averse locale de ploaie, însotite de descărcări electrice. Vîntul va sufla slab la moderat, predominant din sector N-E, cu unele intensificări izolate, trecătoare. Temperatura aerului va înregistra valori minime cuprinse între 8° - 11°C, iar maxime între 15° - 19°C. **(Eugen Mihai PARIANOPOL - Centrul de Prevedere a Vremii Bacău)**

FARMACII DE GARDĂ

Farmacia nr. 2, Piata Unirii (tel. 116029).

SPITALE DE GARDĂ

Spitalul "Spiridon" (tel. 142730): Clinica a II-a Medicală; Clinica I Chirurgie; **Maternitatea "Cuza Vodă"** (tel. 143320).

TVR BUCUREȘTI

TVR 1 7,00 TVM. Telematinal ■ 8,30 La prima oră ■ **9,15 Film serial: Santa Barbara (SUA) (r)** ■ **10,00 Actualități** ■ 10,05 Limbi străine. Engleză americană; Germană ■ 11,05 Film serial: Aur si noroi (Spania, 1992) (r/ 2 ep.) ■ 12,45 Desene animate: Mimi Cracra ■ 13,10 1001 auditii. ■ **14,00 Actualități** ■ 14,10 TVR Iasi. Est meridian ■ 15,05 TVR Cluj-Napoca. ■ **15,55 Actualități** ■ 16,05 Tara în care s-a născut tangoul - Argentina ■ 16,20 Sub semnul întrebării. ■ 17,20 Milenium. ■ 18,20 Ziua Africii ■ **18,25 Desene animate: Cartea junglei** ■ 18,50 Tragerile Super Loto 5/40 si Simplă Expres ■ 19,00 Festivalul-concurs international de interpretare a cîntecului popular românesc "Maria Tănase" (editia a XIII-a). Transmisiune directă de la Craiova ■ 19,30 Medicina pentru toti. ■ 20,00 Actualitati. ■ **20,45 Om bogat, om sărac** (SUA). Ultimul episod ■ 21,45 Reflectii rutiere. ■ 22,00 Studioul economic. ■ 22,40 Interpreti ai muzicii populare. Ion Cristoreanu ■ 22,55 Simpozion. ■ **23,40 Actualitati** ■ **0,00 Seriale de neuitat: Familia Palliser** (Anglia, BBC). Ep.18.

TVR 2 7,00 La prima oră. ■ 9,15 Ora de muzică. ■ 10,00 America - o privire retrospectivă. Era jazz-ului (NBC Super Channel) ■ 11,00 Telejurnal Worldnet ■ **11,30 Desene animate: Mizerabilii** ■ 12,00 Caleidoscop. ■ 13,00 Confluente (r) ■ 13,30 Ritmuri muzicale ■ **14,00 Actualitati** ■ 14,10 Magazin social. ■ 15,00 Limbi străine. Engleză americană (r); Germană (r) ■ **16,00 Desene animate: Povestiri despre America** ■ **16,30 Film serial: Si bogatii plîng** (Mexic) ■ 17,00 Ceaiul de la ora 5. ■ 19,00 Emisiune în limba germană. ■ 20,00 Convietuiri. ■ 21,00 Cupa Mondială la rugby: Africa de Sud - Australia. Transmisiune directă de la Capetown (Africa de Sud) ■ **22,20 Cinematograful de artă: Se ivesc zorile** (Franta, 1955). ■ 23,55 Baschet feminin: România - China (repriza a doua). Înregistrare de la Bucuresti ■ 0,30 Concert cu formatia "Sweethearts of Rodeo".

TVR IAȘI

Pr. I, 14,10 - 15,05 Est Meridian Magazin: Note, stiri si reportaje din Moldova; Punctul pe "i": Linistea celui de lîngă noi - din nou despre "civilizatie". Anchetă de Carla Tompea; Pro natura: Natura în perspectivă: experimente vegetale. Rubrică de Ligia Olteanu; Vedete în recital; Sport; Videoclipul emisiunii. Redactori, Mircea Ungurenau, Ligia Olteanu.

TV EUROPA NOVA

10,00 Deschiderea programului de dimineată ■ 10,05 Mati Nova - emisiune - magazin ■ 11,00 Lumea la microscop. Cracovia; Delta Rotterdam; Dynamic Denmark ■ 12,00 Infonova ■ 12,10 Film: "Operatiunea Afganistan" (r) ■ 13,40 Credintă si cultură. ■ 14,15 Închiderea programului de dimineată ■ 17,00 Deschiderea programului ■ 17,05 Veniti cu noi la cinema. redactor: Irina Dăscălescu ■ 17,30 Agora. Optiuni liberale - interviu cu Nicolae Cerveni, presedintele PNL-CD. Redactor Dănut Dudu ■ 18,15 Euromusic ■ 18,30 Clubul lui Gogosneată ■ 18,35 Desene animate ■ 19,00 Infonova ■ 19,35 Fată în fată. ■ 20,00 Videoclip '95 ■ 20,30 Vademecum. ■ 21,00 Film: "Un sărut înainte de moarte" (prod. SUA). ■ 22,25 Infonova ■ 22,40 Aici Europa Nova (talk-show). ■ 23,40 Magazin sportiv.

TELE M

6,30 Deschiderea emisiei ■ 7,00 J'Tele'M (magazin matinal de informatii, muzică, desene animate) ■ 7,30 Observator - emisiune de informatii, stiri interne si externe, realizată de Antena 1 Bucuresti ■ 8,30 Film artistic: "Idolul căzut" (actiune). ■ 10,00 Film serial: "Războinarea", ep. 72 (r) ■ 11,00 Film artistic: "Organizatia". Regia: Don Medford; cu: Barbara McHair ■ 12,50 Închiderea emisiei ■ 17,30 Deschiderea emisiei ■ 18,00 Total M Stiri ■ 18,15 Actualitatea ieseană ■ 18,30 Documentar Worldnet ■ 19,00 Firme si patroni ■ 19,30 Film serial pentru copii: "Arbaleta", ep. 43 ■ 20,00 Desene animate ■ 20,30 Film serial: "Războinarea", ep. 73 ■ 21,30 Film artistic: "Falsul" (actiune). ■ 23,00 Film artistic: "Pustiul din Neapole" (dramă).

TV SATELIT

RTL

6,45 Seriale, desene animate ■ 9,25 În ritmul pasiunii (f. muzical SUA 1994) ■ 11,25 Moonwalker (f. muzical SUA 1987/1988) cu Michael Jackson ■ 12,05 Lumina zilei (dramă SUA 1986) cu Joan Jett ■ 14,35 Salsa (f. SUA 1988) ■ 16,25 Cry Baby (co. SUA 1989) cu Johnny Depp, T. Lords ■ 17,50 Galactica III - Sfîrsitul unei odisei (f.SF SUA 1980) cu Lorne Greene ■ 20,10 Oracolul secret (rep.) ■ 21,15 Regele pescar (f.SUA 1991) cu Jeff Bridges, Robin Williams ■ 23,55 Karate Tiger 7: Să fii cel mai bun (f.a. SUA 1993) ■ 1,35 Psycho II (thriller SUA 1992) cu Anthony Perkins ■ 3,35 Reluări.

PRO 7

6,30 A. Kiesbauer (show/r) ■ 7,15 Alf (s/r) ■ 7,40 Desene animate ■ 8,00 Inspectorul Gadget (d.a.) ■ 9,15 Pantera roz (d.a) ■ 10,15 Rover & Daisy (d.a. SUA '90) ■ 11,25 Elefantul în vizită la spital (f.pt. copii Ger.1991) ■ 13,05 Insula lui George (co. Canada 1989) ■ 15,05 Moon Trek (f. SF. SUA 1989) cu Martin Sheen ■ 16,45 Joey (f. fantastic Ger. '85) ■ 18,40 Patru pentru un Ave Maria (w. Italia 1968) cu Terence Hill, Bud Spencer ■ 21,15 Excalibur (f. fantastic, Anglia 1980) cu N. Terry ■ 0,00 Un dusman nevăzut (f.a. Africa de Sud/SUA 1989) ■ 1,50 Reporterii (f) ■ 2,40 L.A. Law (r) ■ 3,40 Cei doi Hart (s/r).

MTV

7,00 Matinal, cu Maria ■ 8,30 Dans în aer liber, cu Eric ■ 9,00 3 din 1 ■ 11,00 Ingo, cu mix-ul diminetii ■ 13,00 Muzică soul, cu Lisa l'Anson ■ 14,00 Mari hituri ■ 15,00 Mix-ul după-amiezii ■ 17,00 Magazin cinematografic ■ 17,30 Sport la MTV, cu D. Cortese ■ 18,30 Dial MTV, cu Enrico ■ 19,00 Muzică de dans, cu Simone ■ 19,30 Muzic non-stop ■ 21,00 Mari hituri ■ 22,00 Most Wanted cu Ray Cokes - serie nouă ■ 23,30 Beavis & Butt-head (d.a.) ■ 0,00 Stirile noptii MTV ■ 0,15 Magazin cinematografic (r) ■ 0,30 PJ Harvey în concert ■ 1,30 Sfîrsitul? cu Davina & Hugo si Beavis & Butt-head ■ 2,30 Dans în aer liber ■ 3,00 Muzică soul, cu L.l'Anson.

EUROSPORT

9,30 Magazin olimpic ■ 10,00 Echitatie ■ 11,00 Dans ■ 12,00 Sărituri în apă - Cupa Europeană, Strasbourg - Schiltigheim (r) ■ 13,00 Motociclism. Magazinul curselor de MP ■ 13,30 Automobilism. Formula 1. Magazinul curselor de MP ■ 14,00 Fotbal. Finala C.C.E. (selectiuni) ■ 15,30 Eurofun. Magazin de varietăti sportive ■ 16,00 Ciclism montan. Cupa Mondială Grundig - Cap d'Ail, Franta ■ 16,30 Rugby. Cupa Mondială. Meciul Australia - Africa de Sud, de la Cape Town ■ 18,00 Biatlon. Concursul de la Zofingen, Elvetia ■ 19,00 Rallycross. Campionatul European; etapa a treia; Falcryas, Franta ■ 20,00 Automobilism. Formula 1. MP al statului Monaco; prima sedintă de antrenament (înreg.) ■ 20,30 Stiri sportive (l) ■ 21,00 Lupte ■ 22,00 Lupte. Superstaruri mondiale ■ 23,00 Box international ■ 0,00 Rugby. Cupa Mondială. Aspecte înregistrate în meciul Australia - Africa de Sud ■ 1,30 Automobilism. Formula 1. MP al statului Monaco; prima sedintă de antrenament (r) ■ 2,00 Stiri sportive.

PALATUL CULTURII

■ Astăzi, la orele 10,00, în Sala "Coandă" a Palatului Culturii va avea loc inaugurarea lucrărilor Conferintei internationale cu tema ***"România în cel de-al doilea război mondial"***, în organizarea Centrului de Studii Românesti din Iasi al Fundatiei Culturale Române. Participă istorici din Statele Unite ale Americii, Olanda, Anglia, România și Republica Moldova. Vor sustine comunicări: Larry L. Watts, Emilian Bold, Ilie Seftiuc, Paul E. Michelson, Charles King, Ladis K.D. Kristof, Ioan Agrigoroaiei, Kurt W. Treptow, Ion Siscanu Dumitru Rusu.

TEATRUL NAȚIONAL

■ Teatrul National "Vasile Alecsandri" prezintă astăzi, de la orele 19,00, spectacolul cu piesa ***"Cui i-e frică de Virginia Woolf"***, de Eduard Albee. Regia Silvia Ionescu. Scenografia Marfa Axenti. În distributie: Sergiu Tudose, Violeta Popescu, Adi Cărăuleanu, Catinca Tudose.

MUZEUL LITERATURII ROMÂNE

■ Muzeul Literaturii Române Iasi organizează astăzi, la orele 17,00, la Clubul Cultural "Junimea" (Casa V. Pogor). Simpozioanele "Cuvîntul" la care vor participa: Radu G. Teposu, Ioan Buduca, Dan Ciachir, Tudorel Urian. Va fi organizată o expozitie documentară dedicată scriitorului Tudor Arghezi, cu prilejul aniversării a 115 ani de la nastere.

UNIVERSITATEA "AL. I. CUZA"

■ La Facultatea de Litere a Universității "Al. I. Cuza" încep astăzi, la orale 10,00, în aula "Mihai Eminescu", lucrările colocviului National Studentesc "Mihai Eminescu", editia a XXI-a, care se va desfășura în perioada 25-28 mai.

CINEMATOGRAFE

■ **Cinematograful "Victoria"** (telefon: 112502) - 19-25.V.1995 - orele: 9; 11; 13; 15: ***"Vînătoare de oameni"***. Productie SUA, 1993. Thriller politist cu Jean Claude Van Damme; 19-25.V.1995, orele 17;19: ***"Colonelul Chabert"***. Productie Franta, 1993. Cu: Gerard Depardieu, Fanny Ardant, Fabrice Luchini, Claude Rich. Premieră.

■ **Cinematograful "Republica"** (telefon: 114327) - 19-25.V.1995, orele: 9; 11; 13; 15: ***"O răpire cu bucluc"***. Productie SUA, 1994. 19-25.V.1995 orele:17; 19: ***"Cel mai iubit dintre pămînteni"***. Productie România, 1993.

■ **Cinematograful "Copou"** (telefon: 145738) - 19-25.V.1995 - orele: 9; 11; 13; 15; 17: ***"Evadare din Absolom"***. Productie SUA, 1994, Thriller SF cu Ray Liotta. 19-25.V.1995, ora 19: Ecran - club (Ciclul "Mari regizori"): ***"Senatorul melcilor"***.

■ **Cinematograful "Dacia"** (telefon: 164740) - 19-25.V.1995 - orele: 9; 11; 13; 15; 17; 19: ***"Specialistul"***. Productie SUA, 1994. Thriller cu Sylvester Slallone. (De marti pînă joi), 23-25.V.1995, orele 9; 11; 13; 15; 17; 19: ***"Academia de politie. Misiune la Moscova"***.

■ **Videoteca** - Sala mică a cinematografului "Republica". Orele 10; 12; 14; 16; 18; 20.

Cursul de schimb al principalelor valute valabil pentru data de 25.05.1995

Casele de schimb valutar	Dolar SUA		Marca germană	
	C	V	C	V
Banca Agricolă (tel. 112627)	1975	2025	1400	1450
Banca Română pentru Dezvoltare (tel. 211340)	1955	2021	1360	1406
Banca Dacia Felix (tel. 145125)	1980	2140	1370	1500
Credit Bank (tel. 117591)	2010	2050	1390	1410
Banca Română de Comert Exterior (tel. 117510)	1960	2010	1350,70	1385,16
Casa de schimb "Edmond" (tel. 115309)	2000	2100	1430	1500
Casa de schimb "Italian" (tel. 213123)	2020	2100	1440	1500
Casa de schimb "Higeco" (tel. 112035)	2025	2090	1450	1510

☎ TELEFOANE UTILE

☎ SALVARE: 961
☎ POMPIERI: 981
☎ POLIȚIE: Inspectoratul Județean Centrala 140720; Dispecerat 146666; Municipiu Centrala 140020 Dispecerat 146840/955 Ofiter de serviciu 146850; Serviciul Circulație - 140070.
☎ SERVICII MEDICALE MOBILE (asistență medicală de urgență la domiciliu): 113130/569, zilnic între orele 7,00-23,00
☎ AGENȚIA C.F.R.: 147673
☎ INFORMAȚII GARĂ: 146333
☎ AUTOGARĂ: 146587
☎ TAXICOM, dispecerat: 953, 146593
☎ AGENȚIA TAROM: 115239
☎ INFORMAȚII AEROPORT: 178126
☎ STAȚII PECO: Baș Ceauș - 176865; Aurel Vlaicu - 175872; Bucium - 132891; Crișan - 112182; Păcurari - 164142; Sărărie - 147480.
☎ A.C.R. - informații utile: 112345, 130177.
☎ DISPECERATE: R.A. Gaz-Metan - 141737; R.A. Apă-Canal - 142451; Renel - 147070, deranjamente - 147070; Termoficare - 141956; R.A. Locuința - 112434; Telefoane - Deranjamente - 921; Protecția mediului - 147010.
☎ GARDA FINANCIARĂ: 114065, 112427.
☎ ADMINISTRAȚIA FINANCIARĂ: 143030
☎ NOTARIAT: 147574
☎ TRIBUNAL: 146300
☎ PROCURATURĂ: 212566
☎ CAMERA DE COMERT: 117757
☎ CENTRUL MILITAR JUDEȚEAN: 146370
☎ STATUL MAJOR JUDEȚEAN DE APĂRARE CIVILĂ: 147594
☎ HOTELURI: Moldova - 142225; Traian - 143330; Unirea - 142110; Continental - 114320; Sport - 137817.
☎ POLICLINICA CU PLATĂ: triaj informații - 117244
☎ OFICIUL JUDEȚEAN PENTRU P

PUBLICITATE

VÎNZĂRI

UNIVERSAL RX
oferă din stoc:
DISCHETE
3M
și folii adezive pentru notițe
POST IT
Vă așteptăm zilnic la sediul nostru din str. G. Urechie nr. 3.
Tel./fax 112058.

Vînd foarte convenabil rochie mireasă măr. 44-46. Tel. 230974, după ora 18[00].

Casa Editorială MOLDOVA Iași, Bd. Copou nr. 3-5, tel. 032/112132, tel./fax 032/113029, cu ocazia încheierii anului școlar 1994-1995, vinde doritorilor, la atractive prețuri, cărți din diverse domenii.

SC MONDEX SRL vinde prin depozitul en-gross din str. Păcurari nr. 21 (clubul sportiv municipal), următoarele produse:
- Alcool rafinat - 87° - 3200 lei/l;
- Bere Zimbru - 420 lei/sticla 1/2;
- Bere Moldova - 520 lei/sticla 1/2.

Se primesc comenzi ptr. cantități nelimitate. Relații la sediul societății din str. Păcurari nr. 21. În aceste prețuri este inclus T.V.A.

Noul **INTERFON de ACCES cu CARTELĂ** marca *ELECTRA*. Practic, durabil, de calitate, garantează liniștea și siguranța ușării blocului dumneavoastră! **PLATA în RATE.** Pentru contracte de instalare și service, sunați la: **032/126276.** *SC* **ELECTRA** *SRL*, Șos. Nicolina 919, tr. II. *ASIGURAȚI-VĂ LINIȘTEA.*

SC GEMINI GRUP SRL vinde en gros toată gama de conserve de pește și carne, produse de S.C. TULCO S.A. Tulcea de la 100 la 250 g/buc. Str. Ion Creangă nr. 54 (cartier Tătărași Nord).

SC FARMACIA ETHOS *SRL* IAȘI, situată în Cantemir, pe strada Decebal nr. 1 (în căminul de construcții) dispune de o gamă variată de medicamente, produse cosmetice pentru adulți și copii precum și lapte praf pentru sugari (Gluvilact, Morinaga etc). Programul este zilnic între orele 10.00-14.00 și 16.00-20.00 iar sîmbăta între orele 10.00-14.00.

SC MAVER SRL vă oferă o gamă largă de tapet lavabil, superlavabil, import Italia, Germania, var lavabil, aracet, prenadez Italia, vopsele auto și zugrăveli policolor, diluanți, feronerie și instalații sanitare Unda, produse electronice, electrice, menaj, produse de tăiat, șlefuit, găurit, fitinguri de firma Staer Italia la cele mai mici prețuri. Aceste produse le găsiți în str. Sf. Lazăr nr. 38 (7 Noiembrie) tel. 230589.

S.C. TITI FRIG SRL Iași în colaborare cu INTERFRIG SRL comercializează și montează toate tipurile de agregate frigorifice Bulgaria, licență Sanyo. Agregate frigorifice tip AC 19B 1E/3E, tip AC 45B1E/3E. Asigurăm garanție și post garanție. Freon-freon 12 vrac -1410 lei/kg. Freon 22- butelia -13,5 kg/ 15930 lei/kg. Prețurile includ TVA. Adeos comercial 0. Tel. 142110/514 program 8.00-16.00, 111715 după ora 17.00.

■ Vînd **500 kg** oțel beton PC60, diam. 18 - 700 lei/kg; 150 kg oțel beton OB 38, diam. 12 - 600 lei/kg, bare 2,2 ml; 50 kg oțel STMB, diam. 5 - 500 lei/kg; 50 kg oțel beton OB 38, diam. 8 - 600 lei/kg; 1,5 mc polistiren expandat coli 2-4 cm - 150.000 lei/mc; teasc plus zdrobitor - 100.000 lei; cazan țuică inox, 25 litri, cu răcitor inox - 75.000 lei; set motor Dacia 1310 cu palier mărit sigilat - 115.000 lei; servofrînă Dacia - 25.000 lei; ventilator electric Dacia 1310 - 20.000 lei; planetară Dacia 1310 scurtă rectificată - 20.000 lei; planșetă desen 1/1,25 m, cu suport pliabil și teu cu role - 25.000 lei; două suluri calc, 50 m buc. - 10.000 lei/buc.; cărți diverse; aparate electrocasnice; opt damigene, 50 litri - 30.000 lei/buc.; cinci damigene, 25 litri - 20.000 lei/buc.; cinci butoaie plastic, 60 litri - 10.000 lei/buc.; un butoi plastic, 225 litri - 20.000 lei/buc.; două menghine, 80 cm - 18.000 lei/buc.; 6 corpuri stupi cu ceară fără albine - 10.000 lei/buc.; 0,5 mc cherestea - 25.000 lei. Telefon 142744. (714780)

■ Vînd **moară de porumb** pentru făină grisată, cu 4 tăvălugi (trei măcinișuri), 6,6 kw. Vizibilă zilnic, între orele 7,00-16,00, în strada Perju 28, între Gară și Podul de Piatră. Telefon 143493. (339634)

■ Vînd ventilator cu 3 viteze, nou. Preț fix - 100.000 lei. Telefon 252975. (713055)

■ Vînd filtru de cafea - 45.000 lei, prăjitor de pîine - 40.000 lei. Telefon 252975. (713054)

■ S.C. BICONI S.R.L. vinde prin magazinul din strada Păcurari, bloc 458 Dacia pick-up (papuc), congelatoare "Ghiocel", covoare import R. Moldova, încălțăminte piele. Telefon 162338. (714192)

■ Vînzări: frigidere, congelatoare și aragaze, preț minim, en-detail și băuturi alcoolice, conserve alimentare, en-gros la S.C. GENY S.R.L., str. Tg. Cucului nr. 1 (sub Alimentara), zilnic 8,00-20,00.

■ Vînzări: aragaze, frigidere, congelatoare, la prețuri nemajorate, str. Gării nr. 10, mag. Fierărie-Chimice, vis-a-vis de Favorit. Telefon 142350, între orele 9,00-17,00.

■ Vînd dozator pentru sucuri și sifon. Telefon 177194. (2439)

■ Făină de porumb grisată produce moara "Mihail" cu program 7,00-17,00, uium numai 10%, în str. Perju 28 (între Gara Mare și Podu de Piatră pe stînga), de asemeni vindem moară similară: patru tăvălugi, 6,6 kw. Vă așteptăm să măcinați, să cumpărați făină sau să deveniți proprietar de moară. Telefon 032/143493. (713177)

■ **Spray contra ejaculări precoce,** medicamente potență, frigiditate, prezervative speciale, vibratoare. Comenzi Catalog. Telefon 01/6376273.

■ Vînd urgent dozator sucuri, marca "Venus", cu trei capete, fără tuburi bioxid. Preț fix - 750.000 lei. Telefon 125195, 128937. (2493)

■ Vînd (schimb cu frigider) congelator "Arctic" mare. Telefon 150637. (713455)

■ Vînd societate comercială cu spațiu amenajat pentru bar și magazin alimentar, în funcțiune, suprafața 150 mp, vad comercial. Telefon 126060. (713187)

■ Vînd complet sudură autogen și moară porumb - 600 kg/h, funcționează în satul Cotîrgaci, comuna Bălțați. Preț negociabil. Telefon 161706, după ora 16,00.

■ Vînd videorecorder "Panasonic J 35", Super 4 Head, Audio Dubbing, Insert, Autotracking, semiprofesional, absolut nou, expus la magazinul LED FORCE din strada Cuza Vodă nr.1.

■ Vînd rulotă persoane - dormitor cu cort atașabil; se poate folosi și pentru comerț stradal. Preț - 2.500.000 lei. Telefon 137178, după ora 18,00. (1893)

■ Vînd semirulotă camping, marca "Skif", nefolosită, 4 persoane, dotată complet, înmatriculată. Informații zilnic la telefon 126685, preț - 2.500.000 lei negociabil.

■ Vînd televizor "Sirius" și "Sport", calculator "Sintez". Telefon 166628.

■ Vînd certificate proprietate, nelimitat. Telefon 032/158502. (714445)

■ Foarte convenabil, vînd aparat de mărit profesional "Krokus" cu cap color, nou, 250.000 lei, negociabil. Telefon 126848. (713078)

■ Vînd urgent "Interferon" și "Viblastin" injecții pentru cancer, hepatită, SIDA etc. Telefon 117768.

■ Vînd pui buldog francez cu pedegree, părinți campioni. Telefon 162108, 166578. (713183)

■ Vînd mașină de scris, caractere rusești. Telefon 141957, zilnic, între orele 8,00-21,00. (713492)

■ Vînd șufragerie stejar masiv. Telefon 117891, după ora 18,00.

■ Vînd rulotă persoane tip "Salonta" și motoretă "Mobra". Telefon 110697, după ora 19,00. (713449)

■ Vînd acte S.C. profil comerț (toate tipurile), intermedieri, servicii (transport plus cafe bar). Preț 500 mii lei. Telefon 162834, 170179. (2530)

■ Vînd (cu sau fără acte) societate situată la ieșirea din Iași spre Sculeni cu 30 mp spațiu depozitare, curent trifazat, apă curentă. Telefon 150637.

■ Vînd mașină de scris japoneză cu car mic, nouă, și masă fantezie. Telefon 163983. (713480)

■ Vînd cărți ediții vechi și tablou foarte vechi. Relații la telefon 157613. (713518)

■ Vînd tv alb-negru "Diamant S" și magnetofon "Kastan 1", stare bună de funcționare și lustră șase brațe, nouă. Relații la telefon 157613.

■ Vînd mașină industrială "Triplok" și mașină industrială de tricotat "Harghita". Informații la telefon 162283. (713515)

■ Vînd două biblioteci, corpuri multiple, din pal melaminat. Telefon 175103. (713505)

■ Vînd ladă frigorifică mare (congelator). Telefon 251052. (713510)

AUTO MOTO

S.C. NEYLA S.R.L., sos. Păcurari nr. 55, bl. 548 parter, tel. 250672 *vinde* piese auto originale din Germania pentru TRABANT și WARTBURG.

Vînd **SKODA 100 S** Tel. 137873 între orele 19[00]-21[00].

■ Vînd caroserie Fiat Regata, caroserie Fiat Ducato și mașină Volvo. Telefon 147768. (713175)

■ Vînd **Dacia 1310, culoare alb 13, 48.000 km/bord, stare perfectă.** Telefon 761231, Pascani. (713193)

■ Vînd **Dacia 1310 TL** (tip Canada), 75.000 km, fabricație '86, gri 83. Telefon 210351. (713465)

■ Vînd **Dacia 1300, preț 2,5 milioane lei, negociabil.** Telefon 231071, toată ziua, și 123792, după orele 16,00. (713195)

■ Vînd **Renault Fuego, înmatriculat. Suceava, telefon - 030/511274, după ora 18,00.** (713475)

ELECTRONICE

SC MONCRIS company SRL B-dul Independenței nr. 33, lîngă Restaurantul "Bucegi", vinde **TELEVIZOARE COLOR** mărcile **PHILIPS, GRUNDING, SABA, TELEFUNKEN,** import Olanda, la prețurile **236.000-250.000 lei.** Garanție 3 luni. Vă așteptăm!

SC **AUTO-TECHNIC SRL IAȘI** str. Vasile Stroescu nr. 10 Tel/fax 032/213101 Dealer autorizat
- Hewlett Packard
- Epson
- PC 286 - 486 (DX2, DX 4/100), Pentium
- Imprimante, plotere, scanere

Prețuri avantajoase.

■ Vînd televizor alb-negru Cathay (tip Sport), stare bună de funcționare. Telefon 220656.

■ Vînd video recorder "Akai", stare excepțională. Telefon 162498.

■ Vînd avantajos televizor "Grundig", diagonala 61 cm, cu telecomandă, modul teletext, funcționare ireprosabilă, expus la magazinul LED FORCE din strada Cuza Vodă nr.1. (713468)

■ Vînd tv "Ok 214 B" aspectomat. Telefon 138194. (1192)

■ Vînd calculator XT IBM, monitor CGA - mono, HDD 21MB, FDD:5,25, soft instalat. Preț negociabil. Telefon 232287, după-amiază.

■ Vînd video player, marca "Funai". Telefon 137032. (2517)

CASE - TERENURI

Vînd 4.000 m² teren în Grădina Botanică (terenul hașurat).
- tot terenul - 25 $/m².
- parțial - peste 25 $/m².

Posibilități:
- gaz metan
- instalație electrică
- telefon

Relații la tel.: 251022, 212327.

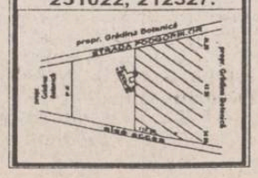

Vînd apartament 3 camere (sau schimb cu 2), confort 1, decomandate, telefon, boxă pe hol, balcon închis, et. 8, zona Mircea, preț negociabil. Tel. 150300.

■ Vînd casă, fîntînă în curte, 3400 mp, cu pomi, vie și teren arabil, în comuna Răuseni, sat Rediu, județul Botoșani, sau schimb cu apartament 3 camere. Telefon 126817.

■ Foarte avantajos! Vînd 1700 mp teren construibil, agricol (autorizație construire, fîntînă, sursă de energie electrică) Valea Lupului, la 50 m de șosea. Telefon 130961, 167015. (714752)

■ Vînd teren construibil, 700 mp, peste drum de parcarea Motel "Bucium" cu apartament (variante). Preț informativ - 10 mil. lei, negociabil. Relații: familia Grădinaru Alexandru (în curte).

■ Ocazie excepțională - casă bătrînească cu anexe plus casă din chirpici neterminată, plus 1500 butuci vie, plus pomi fructiferi - gard (gratuit) 6400 mp teren, posed titlu de proprietate - 2000 lei mp negociabil sau schimb cu apartament 3 camere sau 1/2 teren cu garsonieră, distanța 6 km de la tramvaiul 3 (Dancu). Relații: Bugiu Costică, sat Orzeni - comuna Holboca. (713091)

■ Vînd teren, 1000 mp, Copou, Aleea Sadoveanu (cu casă pentru demolare, apă, gaz, curent electric); 35 $/mp (sau lei). Telefon 149602, după ora 20,00. (713458)

■ Vînd urgent 5.000 mp zona Baza nautică Dorobanț, 4.000 lei/mp, șosea asfalt, canalizare, apă, rețea electrică intravilan, poziție amfiteatru. Pușcașu V. Mircea, Aroneanu. (713466)

■ Vînd apartament 2 camere, confort II, zona Primăverii. Nu are balcon, iar baia nu are cadă (numai duș). Are parchet, gaz metan și se prezintă în stare foarte bună. Preț - 8 milioane lei. Relații la telefon 126690. (2518)

■ Vînd 403 mp teren situat între Oficiul de Calcul - Mase Plastice Iași; preț - 10 milioane lei. Telefon 134807. (856)

■ Vînd (închiriez) urgent și convenabil spațiu comercial, producție, 150 mp; camion dubă; ARO 320 camionetă cu dubă, ambalaj divers. Telefon 251052.

■ Vînd teren, zona CUG, 5000 mp; preț 10.000 lei. Relații la telefon 114868. (713521)

■ Vînd apartament 3 camere, confort I, două băi, două balcoane, bucătărie mare, situat la Metro Pizza Gară. Preț informativ 18.000 dolari. Telefon 119459. (713500)

■ Vînd apartament confort 1, 3 camere decomandate, preț negociabil. Informații la telefon 213364.

■ Vînd (schimb) casă și grădină cu vie și pomi fructiferi - 25 ari la 18 km de Iași cu apartament sau garsonieră. Telefon 210119, după ora 17,00.

■ Vînd 10.000 mp (sau parcelat), în sat Poieni, lîngă pădure, posibilitate construcție vilă, cabană. Preț avantajos. Telefon 230924, între orele 21,00-24,00. (2370)

■ La 50% din adevărata valoare; teren Păun ,5000 mp împrejmuit, cu 60 pomi anii 2-7, 200 butuci vie an 2, autorizație construcție casă, o construcție de 24 mp nefinisată, motor frigider, pompă apă manuală model american, patefon "Moster Voces" (Anglia) funcționabil cu discuri de epocă, armă vînătoare H. Schul Cal. 12. Telefon 163702. (2501)

■ Vînd teren intravilan în Tomești, la șosea asfalt, 1 ha. Convenabil. Telefon 231033. (2409)

CUMPĂRĂRI

■ Cumpăr certificate de proprietate la cei mai avantajos preț. Telefon 174940. (713191)

■ Cumpăr certificate de proprietate, zilnic la toneta cu lozuri din fața Poștei din Podu Roș, preț foarte avantajos, între orele 7,00-20,00.

■ Cumpăr certificate de proprietate, preț maxim. Telefon 178418, seriozitate. (713192)

■ Cumpăr certificate proprietate și cupoane FPP I-II-III-IV. Telefon 032/158502. (713411)

■ Cumpăr motor electric 1-2 KW. Telefon 119346, orele 18,00-22,00.

■ Cumpăr dolari 2090 - 2110 lei/buc, mărci, franci francezi, lire italiene, sterline, șilingi, guldeni. Telefon 161489. (713522)

ÎNCHIRIERI

Caut să închiriez garaj aproape de bloc CINA. Ofer 20$ lunar. Tel. 142384.

■ Închiriez apartament ultracentral, str. Lascăr Catargi, lîngă Televiziunea Iași, compus din 2 camere decomandate, etaj I, orientare Sud și Vest, cu boxă la subsol și garaj mașină. Totul poate fi folosit pentru sediu firmă sau persoane fizice. Plata anticipat 350 $/lună, negociabil, pe cel puțin doi ani. Vă rog seriozitate. Telefon 142744. (714781)

■ Caut urgent, pentru perioada 25 mai - 28 iunie, apartament de lux, 2 camere, mobilat, tv color, frigider, etaj 1-2, zona centrală. Condiții de plată avantajoase. Telefon 232452, 213370, 142399.

■ Caut gazdă, cameră decomandată, zonele: Centru, Copou, Podu Roș, Tudor Vladimirescu, Gară. Ofer 35.000-40.000 lei/lună. Telefon 172557, interior 119, între orele 14,00-17,00.

■ Ofer pe Sărărie, spațiu special amenajat pentru magazin sau depozit en-gros. Telefon 114066.

■ Închiriez spațiu 40 mp, pentru depozit sau sediu firmă, zonă centrală. Telefon 114662. (713481)

SCHIMBURI

Schimb apartament 2 camere cu garsonieră plus diferență în bani. Telefon 159303.

■ Schimb apartament 4 camere 6/8, zonă foarte bună, două băi, trei balcoane mari închise, telefon, telecablu, cu similar București sau tot cu București cu apartament 2 camere și garsonieră. Telefon 146191, între orele 18,00-22,00.

■ Schimb apartament 4 camere, confort I, decomandate, 67,25 mp proprietate, bun pentru privatizare, cu garsonieră confort I, et. 1-3, indiferent de zonă plus diferență negociabilă. Relații în Șos. Națională nr. 52, bl. A6, parter, ap. 3, între orele 8,00-13,00 și 15,00-20,00. (713410)

■ Schimb apartament confort 1, 3 camere, decomandat, cu apartament 2 camere, confort II și garsonieră cu apartament 2 camere, confort II și garsonieră confort I. Telefon 213364.

■ Schimb (vînd) apartament 4 camere, Gară, cu 2 garsoniere confort I. Telefon 111459. (2521)

■ Schimb casă 2 camere, parapet bucătărie iarnă, bucătărie vară, beci, magazie lemne și teren 256 metri pe garsonieră, confort I, zona Tătărași, Metalurgie, Ciurchi, Tudor Vladimirescu și diferență în bani. Telefon 173030. (2527)

DECESE

Părinții, frații, cumnații și nepoții anunță cu nespusă durere dispariția fulgerătoare dintre cei vii a scumpului lor **MIHAI JENICĂ.** Înmormîntarea va avea loc joi, 25 mai 1995, orele 14.00, la cimitirul Sf. Treime. Sufletul lui nobil va dăinui veșnic în inimile noastre. Dumnezu să-l ierte.

Cu adîncă durere în suflet familia anunță încetarea din viață a dragei lor DURBACA GHE. AUNICA, din Prisecani-Iași (soție, mamă și bunică deosebită). Înmormîntarea va avea loc joi, 25 mai 1995, orele 13.00, la cimitirul din comuna Prisecani. Dumnezu să o ierte și să-i fie țărîna ușoară. Nu te vom uita niciodată.

Copiii, nurorile, nepoții și strănepoții anunță cu durere decesul scumpei lor mame și bunici **MOROȘANU ELENA (LINA)** 88 de ani. Înhumarea va avea loc astăzi, la ora 14.00, la cimitirul Eternitatea. Amintirea ei nu o vom uita niciodată.

Cu profundă durere Radu, Comel, Geta, Otilia, Agatha și Silviu anunță trecerea în neființă a omului minunat, tată, socru și bunic neprețuit Ing. **ONOFREI PARASCAN.** Va rămîne veșnic în sufletele noastre ca o lumină ce s-a stins prea repede. Înmormîntarea va avea loc vineri 26 mai 1995, ora 12.00 la cimitirul CACICA- jud. Suceava.

Cu adîncă durere, Oana - nepoată anunță trecerea în neființă a celei ce a fost neprețuita ei bunică **ELENA CĂPRARU.** Înmormîntarea va avea loc vineri, 26 mai 1995, ora 12.00, la cimitirul Eternitatea. Dumnezu să-o odihnească în pace.

■ **Rudele apropiate și vecinii, îndurerați, anunță încetarea din viață a bunei lor rude și vecină TILICĂ ECATERINA. Înhumarea va avea loc joi, 25 mai, în cimitirul Eternitatea. Dumnezu s-o ierte.**

CONDOLEANȚE

Colectivul SC PRODHART SA, este alături de ing. Parascan Georgeta în aceste momente de mare tristețe pricinuite de trecerea în neființă a celui care a fost ing. **ONOFREI PARASCAN.** Sincere condoleanțe.

Fam. ing. Rotariu Sergiu și Mihaela este alături de Radu, Cornel, Geta și Otilia în aceste clipe dureroase datorate dispariției fulgerătoare a celui care a fost distinsul și minunatul om ing. **ONOFREI PARASCAN.** Sincere condoleanțe familiei îndoliate.

Fam. ing. Vieru Cristian și Daniela sînt alături de prietenii lor, Geta și Radu Parascan în aceste clipe triste pricinuite de dispariția iubitului lor tată, ing. **ONOFREI PARASCAN.**

Familiile Stancana Maria și Stancana Radu împărtășesc durerea prietenilor Geta și Radu Parascan și sînt alături de întreaga familie la conducerea pe ultimul drum a tatălui iubit - domnul inginer **ONOFREI PARASCAN,** care și pe noi ne-a ocrotit ca pe propria-i familie în momentele grele din viața noastră. Va rămîne veșnic în amintirea noastră ca un om deosebit, distins și generos.

Familiile Stanciu Mihai și Gălină Ioan sînt alături de familiile Șoitu Gheorghe și Ciubotaru Dan în aceste momente de un dramatism zguduitor, pe care cuvintele nu le pot exprima.

Cu adîncă durere, cadrele didactice de la Școala Ajutătoare Iași anunță trecerea fulgerătoare în neființă a dragului și distinsului coleg, prof. SILVIU-ROMEO OUATU, la numai 42 de ani. Sîntem alături de familia greu încercată.

Colectivul Secretariat Contabilitate, Atelier Producție din cadrul Grupului Școlar de Industrie Ușoară "Victoria" Iași, este alături de colega TAPOVEȚ RODICA, în aceste momente grele pricinuite de pierderea tatălui și transmite condoleanțe familiei.

Colectivul din Bobinat 2 sch. C, TEROM transmite sincere condoleanțe colegei Geta Dudeanu datorită pierderii fratelui. Dumnezu să-l ierte.

Colectivul anului I-A - electromecanici auto din cadrul Grupului Școlar Holboca este alături în aceste clipe grele alături de doamna ing. Enache Rodica, diriginta clasei, la trecerea în neființă a bunului și dragului său tată și-i transmite sincere condoleanțe.

Colectivul Institutului de Științe Socio-umane transmite sincere condoleanțe domnului cercet. șt. pr. Mihai Haivas pentru pierderea tatălui și putere spirituală pentru a depăși durerea ireparabilei despărțiri.

Nașii de botez depîng moartea prematură a finului **VLAD VARTOLOMEI** și sînt alături de părinți în aceste momente de grea suferință. Dumnezu să-l odihnească în pace.

Cu sufletele înlăcrimate, fam. Dumitru Crețu este alături de familia Parascan, la greaua pierdere a celui ce le-a fost atît de aproape, unchiul drag ing. **ONOFREI PARASCAN.** Vom păstra o amintire vie minunatului om.

Colectivul Institutului de Științe Socio-umane este alături de cercet. șt. pr. Mihai Haivas în aceste momente încărcate de durere și îi transmit sincere condoleanțe și speranța că părinții se duc pentru a întări rădăcinile neamului.

Vecinii de bloc, profund îndurerați de incredibila dispariție a familiei **CONSTANȚA** și **DORU ȘOITU** sînt alături de Andrei și familiile îndoliate. Dumnezu să-i ierte.

Elena și Patricia - Sevilla, profund îndurerate de năpraznica trecere în lumea umbrelor a celei ce a fost **ELENA CĂPRARU,** sînteți alături de tine, Oana. Un ultim și pios omagiu! Dumnezeu s-o odihnească.

Familia ing. Biluc Mircea este alături de familia Parascan în aceste momente triste prin care trece, prin dispariția neașteptată și nedreaptă a distinsului ing. Onofrei Parascan. Sincere condoleanțe.

■ **Salariații Oficiului Județean pentru Protecția Consumatorilor Iași sînt alături de colegul ing. Parascan Radu la marea durere prilejuită de încetarea din viață a tatălui și exprimă sincere condoleanțe familiei îndoliate.**

■ **Profund impresionată de moartea celei care a fost o bună mamă și bunică, ELENA ALEXANDRESCU, familia Idel transmite sincere condoleanțe familiei îndoliate. (264)**

■ **Colectivul de maiștri instructori din cadrul laboratorului Liceului Economic nr. 2 sînt alături de dl. director Ouatu Cornelia în aceste momente de mare durere. Sincere condoleanțe întregii familii.**

■ **Colectivul laboratorului de biochimie CTC, al S.C. ANTIBIOTICE S.A. împărtășește durerea sufletească și este alături de colega lor, doamna Mariana Petrov, în aceste clipe grele prin care trece ca urmare a decesului soțului și-i transmite sincere condoleanțe.**

■ **Familia Valică Gh. și Cristin regretă moartea fulgerătoare a vecinului IACOB MIHAI și transmite condoleanțe familiei îndoliate.**

■ **Cadrele didactice de la Liceul Economic nr.1 Iași transmit sincere condoleanțe familiei Ouatu Corneliu pentru dispariția fiului, prof. OUATU LIVIU ROMEO.**

■ **Colectivul secției compresoare 4VRZ de la ANTIBIOTICE Iași transmite sincere condoleanțe colegului lor Mihai Petru pentru pierderea fratelui. (2532)**

■ **Familia Enache Gheorghe regretă profund dispariția neașteptată a celui care a fost ing. ONOFREI PARASCAN, un distins intelectual și om de o deosebită onestitate. Sincere condoleanțe familiei îndoliate.**

■ **Colectivul Ocolului Silvic Grajduri este alături de ing. Corneliu Parascan în momentele pe care le traversează și-i transmit întreaga compasiune pentru pierderea tatălui. (713503)**

MULȚUMIRI

Cristina și Nichita Danilov mulțumesc tuturor celor care au fost alături de ei în momentele grele pricinuite de trecerea în neființă a mamei, NATALIA DANILOV.

Elevul Ilan - Eduard din clasa a VIII-a B, Liceul "Al. I. Cuza" Iași, mulțumește tuturor cadrelor didactice din liceu, în special diriginței profesor Rodica Leonties, pentru grija deosebită pe care au avut-o de-a lungul celor 2 ani și le urează sănătate și succese în această profesie nobilă.

OFERTE SERVICII

M.V.D. FIRMĂ SPECIALIZATĂ ÎN CONSULTING ASIGURĂ
- constituirea S.C. cu capital românesc și mixt (SRL, SNC, SA) în regim de urgență; înregistrarea la Administrația Financiară, cod fiscal;
- obținerea avizului de funcționare de la Primăria Iași;
- constituire (înregistrare) filiale;
- acte adiționale, mențiuni (lărgirea obiectului de activitate, asocieri, retrageri, cesiuni, majorări capital, puncte de lucru, radieri, dizolvări societăți).

Hotel "UNIREA", camera 107. Telefon 212299, orele 10,00-20,00.

SC **Electric Puls** *SRL* instalează operativ alarme auto **STINGRAY** (Germania) cu numai 199.980 lei. *Garanție 12 luni.* Tel. 032/213284.

VÎND
- *var pastă pentru zugrăveli* (200 lei/kg);
- *var pastă pentru mortare* (100 lei/kg);
- *hamac tip sport* (39.000 lei/buc);
- *saltele.*

Tel. 231076 sos. Bucium-Tomești (serele Vădiceni).

Dorîți să vă recuperați banii de la clienții rău platnici? **BIROUL DE RECUPERARE A CREANȚELOR** prin **ROENTER LTD.** Hotel Traian, ap. 123, telefon 212335.

Traduceri impecabile - toate limbile de circulație - inclusiv traduceri legalizate notariat. Rapid și avantajos. Sunați acum la 143023.

ROENTER LTD oferă servicii pentru:
- ÎNFIINȚARE (DIZOLVARE) S.C., FILIALE, SUCURSALE, REPREZENTANȚE,
- ACTE ADIȚIONALE, MENȚIUNI,
- AVIZE DE FUNCȚIONARE S.C.

Reducerea comisionului cu 20% pe perioadă limitată. Vă așteptăm între orele 10,00-20,00, Hotel TRAIAN, ap. 123, tel. 212335.

Fotografi profesioniști oferim celor interesați servicii de fotoreportaj (diverse ocazii, portretistică), fotografie de reclamă (produse și firme), fotografie de modă, fotografie de noapte, reproduceri de tablouri, realizare de vederi și imagistică de carte, calitate deosebită, cu aparatură profesională japoneză Nikon și Minolta, de ultimul tip. Prețurile noastre sînt mai mici decît ale concurenței. Pentru programare, sunați din timp în tel. 162008; 271099.

CONSULTAȚII PEDIATRICE LA DOMICILIUL BOLNAVULUI Zilnic între orele 12.30-7.30 (inclusiv noaptea). Dr. IORACHE CONSTANTIN MEDIC PRIMAR PEDIATRU Tel. 214001.

Reparații frigidere și instalații frigorifice. Deplasări la domiciliu. Lucrări garantate, prin SC **POLAR SERVICE** SRL IAȘI Tel. 220859

Doriți să aveți o siluetă frumoasă? Practicați gimnastica de întreținere fitness și stretching la Cabinetul **FITNESS,** prof. IRIS BĂDIU. Relații la telefon 132889.

■ **Electrician autorizat specialist (în automatizări, reparat aparatură electrocasnică, în executat și reparat instalații electrice interioare de lumină și forță) și șofer profesionist (B,C,E) îmi ofer serviciile. Relații la telefoanele 270909, 115330. (710438)**

■ **Repar mașini de spălat Automatic la domiciliul clientului. Telefon 173204, orele 9,00-22,00.**

■ **S.C. PALMIER S.R.L. execută monumente funerare (cavouri) la prețuri accesibile și de calitate în toate cimitirile din municipiu și județ. Telefon 270722, 179676. (713446)**

■ **Ingineri specialiști reparăm la domiciliul dumneavoastră televizoare color și alb-negru. Dispecerat 173998. (2491)**

■ **S.C. DENTAL S.R.L. (în spatele Alimentarei Olimp), Alexandru cel Bun asigură la prețuri accesibile: tratamente stomatologice complete; tehnică dentară; radiografii dentare; consultații de medicină generală (otoscopii, oftalmoscopii - oscilometrii); asistență la domiciliu; proceduri de fizioterapie; tratamente injectabile de noapte, perfuzii, spălături auriculare. Program: sîmbătă și duminică - non-stop. Doritorii se vor informa după programul afișat sau la telefon 153431; 252888; 156083.**

■ **Livrăm din stoc și confecționăm la comandă pungi polietilenă. Dimensiuni cuprinse între 10/5-60/40cm. Preț mai mic cu 100 lei/kg față de cel oficial practicat în prezent. Plata în numerar sau virament. Telefon 129656, între orele 7,00-21,00, zilnic. (713483)**

■ Inginer, repar televizoare color și alb negru. Sonor E. Nova. Telefon 128356. (713197)

■ Solicit urgent două vize pentru Spania, de 3 luni. Ofer preț foarte avantajos. Telefon 128033. (148)

■ Inginer electronist, reparații de înaltă calitate, la aparate rusești și alte tipuri, telecomenzi cu 55 și 90 programe, teletext, selectare hiperbandă, garanție documentată. Sunați între orele 10,00-13,00 și 16,00-19,00, la telefon 134427. (713474)

■ Filmări video. Prețuri avantajoase. Telefon 166462 sau 117823.

■ Lucrez plăpumi și saltele. Telefon 131728. (714710)

■ Filmări video, aparatură "Sony", foarte convenabil. Telefon 231794.

■ Emigrare Canada. Autobiografie la C.P. 2011 Iași. (2362)

■ Solicit urgent două vize Spania pe 3 luni. Ofer preț foarte avantajos. Telefon 128033. (713186)

■ Profesoară de specialitate, meditez intensiv, verific, testez în condiții de examen la psihologie-filosofie. Garantez seriozitate! Informații la telefon 115216. (Admit doar apeluri serioase, decente!). (713512)

LOCURI DE MUNCĂ

S.C. MOLDOFOREST S.A. cu sediul în str. Ghe. Asachi nr. 2 Iași, organizează concurs pentru ocuparea postului de contabil șef secție de transport, în data de 8.06.1995, orele 10.00, la sediul societății. Relații la telefon 142990.

S.C 3P ROMÂNIA SRL Iași principalul producător de ambalaje din mase plastice pentru Coca-Cola și Pepsi-Cola *dorește să angajeze urgent* **un iginer constructor** tînăr, ambițios, dinamic, disponibil pentru deplasări, cunoscător al limbii engleze, vîrsta maximă 35 ani, cu experiență în domeniu de minim 5 ani. Cererile însoțite de un curriculum vitae se vor depune la Compartimentul Personal al Companiei telefon 032-232734.

Solicităm, în vederea angajării în mediul rural și urban, **farmaciști.** Relații la tel. 173614, între orele 17.00-20.00. Vă mulțumim.

SC STICK SRL BACĂU oferă **contracte de muncă** foarte avantajoase în Cipru, în toate meseriile. Angajarea se face pe bază de contract ferm. Relații suplimentare la sediul firmei din Bacău, str. Alexandru cel Bun, bl. 4, sc. D, ap. 4 sau la telefon 034/137451, între orele 8.00-19.00.

Oferte lucru Ungaria Pentru operativitate, trimiteți autobiografie și plic timbrat. Informații: Secrieriu Daniel CP 24, OP 1 Suceava.

■ **Locuri de muncă - Ungaria. Pentru informații trimiteți date personale O.P.1, C.P.24, Suceava, 5800. (821162)**

■ **S.C. SCIROM angajează confecționere cu experiență în producția industrială. Relații Complex Super Stejarul, zilnic între orele 10,00-17,00. (714770)**

■ **Agenția de impresariat artistic ARTA SAN Iași anunță angajări urgente de dansatoare (dans modern). Sînt admise fete între 18 și 25 ani cu simț ritmic și aspect fizic plăcut. Se oferă contracte artistice legale în țări din Europa și Asia. Pregătirea coregrafică se face în București. La acest program de pregătire se asigură cazare, masă și 80 mii lei/lună salariu. Relații zilnic, orele 20,00-22,00 la telefon 032/110378 și 032/154394. (713106)**

■ **Serviciul stomatologic Unident N.V.R. S.R.L., str. Pasaj Cuza-Vodă nr.1, angajează prin concurs doi asistenți tehnico-dentari. Condiții: manualitate și cunoștințe profesionale foarte bune. Se asigură salarizare maximă și contract de muncă. Relații zilnic la telefon 113997. (713185)**

■ **Atelier confecții metalice angajează pe bază de probă: lăcătuș mecanic; sudor electric și autogen. Relații la telefon 142792. (713482)**

■ S.C. angajează vînzătoare pentru magazin alimentar. Garanții 200 mii lei. Cei interesați să se prezinte la sediul firmei din strada Orientului nr.11, bl. 805 (Nicolina), zilnic, după ora 13,00. (2531)

FELICITĂRI

LA MULȚI ANI! Un sincer și călduros "LA MULȚI ANI!" pentru **COSTEL NEDELCU** cu ocazia zilei de naștere din partea familiei.

PIERDERI

■ Pierdut pașaport pe numele Petrușca Pavel. Îl declar nul. (713511)

■ Pierdut acte societate pe numele S.C. AVRAM și BORA S.R.L. Le declar nule. (42958)

LICITAȚII

AGRO - POPRICANI scoate la licitație în data de 9 iunie 1995, ora 10.00, mijloace fixe și de inventar.

Direcția Regională Drumuri și Poduri Iași cu sediul în str. Gheorghe Asachi nr. 19, tel. 032/212080, 214430, 214431, fax. 214432, telex 22243, organizează licitație publică în condițiile H.G. 592/1993 pentru execuția lucrării de reparații **Pod pe DN 2 km. 226+377 peste rîul Trotuș la Adjud.** Obiectivul are sursa de finanțare asigurată din fondul special pentru modernizarea drumurilor (5%). Termenul limită de depunere a ofertelor: **23 iunie 1995, ora 12.00.** Deschiderea licitației publice va avea loc la sediul Direcției Regionale Drumuri și Poduri Iași în data de **26 iunie 1995, ora 10.00.** Documentele licitației se pot procura de la sediul Direcției Regionale Drumuri și Poduri Iași contra sumei de **150.000 lei numerar.** La licitație pot participa constructori români de specialitate cu o vechime de minimum 5 ani.

DIVERSE

■ **Reparații încălțăminte de calitate și în regim de urgență, puteți obține de la atelierul de repar

PANORAMIC

Fotbal, Cupa României

Finală Rapid - Petrolul

Ieri s-au disputat, la Craiova și Ploiești meciurile retur din cadrul semifinalelor Cupei României la fotbal. În Bănie, Rapid a învins pe Universitatea cu 1-0 prin golul înscris de Iulian Chirită, în min. 57. În tur giuleștenii cîștigaseră cu 2-0.

La Ploiești: Petrolul - "U" Cluj 3 -0. A marcat: Zmoleanu ('18, '43, '72). În minutul 11, Răchita ratat o lovitură de la 11 m pentru Petrolul, în minutul 82, ploieșteanul Andreicuț a fost eliminat.

Finala Rapid - Petrolul se va disputa la 20 iunie.

O decizie surprinzătoare a UEFA

Croația - suspendată din competițiile internaționale!

Forul diriguitor al fotbalului european a anunțat cu puțin timp în urmă că suspendă participarea Croației la competițiile internaționale pe o perioadă nedeterminată. UEFA a luat decizia respectivă din cauza luptelor care au reînceput în această țară, precizînd că se va urmări cu maximă atenție desfășurarea evenimentelor, urmînd a se lua o nouă decizie, dacă se va constata o schimbare favorabilă. Echipa de fotbal a Croației participă cu succes la turneul de calificare la Campionatul European ce se va desfășura în Anglia, iar următorul meci îl va susține abia în luna septembrie.

"Il Giro":

Enrico Zaina cîștigă etapa a XI-a

Etapa a XI-a a Turului Ciclist al Italiei - 175 km, între localitățile Pietrasanta și Il Ciocco - l-a avut ca învingător pe ciclistul Enrico Zaina. El a fost urmat de columbianul Nelson Rodriguez și de italianul Gilberto Simoni. Tony Rominger se menține pe primul loc în clasamentul general al cursei.

În scopul standardizării deciziilor

Federația Internațională de Atletism reduce sancțiunile pentru dopaj

"Consiliul Federației Internaționale de Atletism (IAAF) a propus reducerea de la 4 la 2 ani a suspendării sportivilor care sînt descoperiți dopați pentru prima dată. Recomandarea va intra în vigoare dacă se vor obține două treimi din voturile membrilor IAAF, la Congresul programat pe 2 august la Göteborg. Directorul comisiei medicale a IAAF, Arne Ljundqvist, a precizat că propunerea are scopul de a uniformiza sancțiunile anti-doping la scară internațională. "Federațiile naționale pot aplica în continuare deciziile pe care le cred de cuviință, dar este în interesul întregii lumi sportive ca sancțiunile să fie standardizate".

Astăzi, decizie finală în cazul Iași-Brăila

La sediul F.R.F., cu începere de la ora 18,00, se va reuni Comitetul Executiv al acestei instituții pentru a judeca în ultima instanță internă cazul Iași-Brăila. Conform regulamentului, Comitetul Executiv are competența de a confirma sau de a da sancțiuni diferite de cele care au fost hotărîte de către Comisia de Apel a F.R.F. Surse federale susțin că s-ar putea anula decizia de retrogradare a Daciei Unirea Brăila, aceasta fiind înlocuită cu o penalizare de 12 puncte. Hotărîrea s-ar baza pe faptul că rezultatul de la Iași nu a fost trucat efectiv și că, în plus, nu se dorește crearea unui precedent care să lezeze echipa favorită a Federației, Sportul Studențesc. Dintre membrii Comitetului Executiv, doar Mircea Angelescu (sigur) și, parțial, Dan Petrescu s-au pronunțat anterior pentru retrogradarea Brăilei. **(Lucian GHEORGHIU)**

Ioan Cozaru:

"La meciul cu Callatis Mangalia, intrarea la stadion va fi liberă!"

Ieri s-a mai consumat un act al activizării S.C. IAȘI XXI: semnarea protocolului de preluare a unor obiective între societatea amintită și Consiliul Municipal. Cu acest prilej, am purtat un dialog cu dl. Ioan Cozaru, directorul general al S.C. IAȘI XXI.

- Ce mai e nou la S.C. IAȘI XXI?

- Societatea care a fost legal înființată începînd cu 14 aprilie a semnat în cursul acestei săptămîni protocolul cu Consiliul Județean, iar astăzi cu Consiliul Municipal. Urmează să preluăm în cel mai scurt timp Strandul și Stadionul Constructorul, ambele fiind însă în stare destul de precară, necesitînd multe reparații. Vom stabili cît mai repede organizarea și bugetul societății. Ne confruntăm cu mari necazuri la preluarea unor obiective ce ne-au fost repartizate, deoarece agenții economici ce le au în îngrijire se consideră proprietari și refuză dialogul. În atare condiții vom recurge la somații și, în ultimă instanță, la scoaterea spațiilor la licitație.

- Multă lume afirmă că societatea aceasta mai mult consumă decît produce...

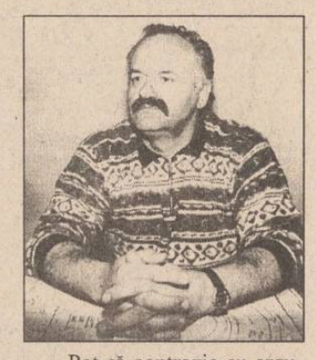

- Pot să contrazic cu argumente serioase această afirmație. În ciuda dificultăților majore cu care ne confruntăm, am reușit să virăm de la 1 aprilie către clubul de fotbal 25 milioane lei, 17 milioane din chirii iar 8 milioane din biletele vîndute. Menționez că acestia au fost toți banii pe care societatea i-a obținut și că actualii angajați ai S.C. IAȘI XXI nu au încasat de trei luni nici un salariu! Deci, toți banii, inclusiv cei primiți de echipa de fotbal în ultima vreme provin de la societatea pe care o conduc. Salariile pe care le vor avea angajații societății vor fi de la 92.000 lei (muncitor necalificat), la 350.000 lei (șef de compartiment).

- Orașul nostru are acum o șansă destul de mare pentru a ajunge în Divizia Națională. Ce face S.C. IAȘI XXI în acest sens?

- Sumele alocate în vederea atingerii acestui țel vor crește simțitor, dar și jucătorii trebuie să răspundă la aceasta. Vom deschide o linie de credit la BANKPOST și vom căuta să investim în spațiile preluate pentru ca profiturile să crească. Toate eforturile noastre se vor îndrepta spre atingerea obiectivului pe care l-ați amintit. Pentru aceasta așteptăm ca și alte societăți din exterior să sponsorizeze echipa de fotbal pentru că ar fi păcat ca echipa orașului să nu profite de această șansă de promovare.

- Ce așteptați de la suporterii ieșeni?

- În primul rînd o mai mare încredere în societatea noastră. Nu am vîndut nici un jucător pentru a acoperi datoriile preluate de la F.C. Lynx, tocmai pentru a păstra competitivitatea echipei. Pe toți suporterii ieșeni îi aștept să fie alături de echipă pînă la final, mai ales că sîmbătă, la meciul cu Callatis, intrarea la stadion va fi liberă! **(A consemnat O. MINEA)**

Profesorul Leonid Antohi are încredere în corectitudinea conducerii Federației!

- Domnule profesor, astăzi se va derula ultimul episod al filmului "Iași-Brăila". Ce decizii credeți că va lua Comitetul Executiv?

- Am încredere în corectitudinea acestui organism, deoarece are în componență conducătorii F.R.F.: M. Sandu, V. Alexandru, A. Cassai și Cr. Bivolaru. Ei trebuie să se gîndească la progresul fotbalului românesc astfel încît să nu ajungem din urmă Polonia sau Ungaria. De aceea, trebuie să punem accent pe corectitudine și adevăr. De asemenea, din acest for fac parte și oameni recunoscuți pentru lupta lor împotriva corupției, care au pătimit din această cauză. Mă refer în primul rînd la președintele clubului Dinamo, Cornel Dinu. Sper ca fairplay-ul să rămînă la locul lui. Regret că din acest organism nu face parte antrenorul național, Anghel Iordănescu.

- Ce decizie credeți că va lua C.C.N. vizavi de ultimele rezultate surprinzătoare din fotbalul nostru: Ceahlăul - Sportul și Steaua Mizil - Rocar?

- Nu am nici o îndoială că vor rămîne rezultatele de pe teren.

- Dacă deciziile Comisiei de Apel vor fi confirmate, ne putem gîndi la Divizia Națională?

- În atenția noastră nu stă decît tratarea cu maximă seriozitate a partidelor ce urmează. Nu putem vorbi de baraj încă, pentru că Cetatea este la egalitate de puncte cu noi. Dacă dl. Gîrbea mai are ceva în desagă, este posibil să se joace participarea la baraj pînă în ultima etapă. Sper însă ca banii cheltuiți de la începutul campionatului pentru aranjamente să fi golit desaga din Tg. Neamț. Sîmbătă se va juca o etapă foarte importantă, Cetatea deplasîndu-se la Buzău. Sînt convins că tripleta Gîrbea - Zaharia - Acatincăi va face săptămîna asta naveta la Buzău. Sper ca buzoienii să-și apere onest șansele.

- Dar dacă plăieșii cîștigă la Buzău?

- Va trebui să cîștigăm una dintre partidele de la Pitești sau Rm. Vîlcea și să batem tot acasă. Trebuie să înțeleagă toată lumea că obiectivul nostru din iarnă nu a fost Divizia Națională, datorită cadrului organizatoric deficitar, refăcut din mers cu eforturi meritorii. Tripleta noastră Cârlan - Hodea - Nechita a făcut tot posibilul pentru a menține tonusul activității normale. Toată speranța noastră rămîne în cele două aspecte pe care am reușit să le realizăm: prestarea unui joc de calitate și realizarea unei atmosfere exemplare la nivelul echipei.

- Ce părere aveți despre S.C. IAȘI XXI?

- O spun pentru a... douăzeci și una oară. De la S.C. IAȘI XXI așteptăm rezultate concrete, nu vorbe.

- Sînt probleme cu lotul de jucători?

- Lotul nostru este format acum din 3 portari și 16 jucători de cîmp. Situația este puțin deficitară datorită cartonașelor galbene, capitol la care am stabilit un nedorit record: 62, din care 14 în ultimele trei etape. S-a ajuns aici și datorită abnegației cu care jucătorii se angajează, dar, în primul rînd, și datorită "amabilității" cavalerilor în negru. În afară de acest aspect, Abălașei este incert pentru partida de sîmbătă (întindere de ligamente), iar Pancu va pleca după meciul cu Callatis la lotul cu UEFA '96, unde a fost convocat pentru un turneu în Franța. El va reveni la echipă pe 7 iunie. **(O. MINEA)**

Fotbal: Divizia C

Decizie amînată

■ ***Foresta Ciurea - Mobila Iași 1-0 (0-0)***

Deși oaspeții au dominat în marea majoritate a timpului de joc, Foresta a cîștigat prin golul marcat de Nechifor, în min. 82, dintr-o lovitură cu capul după o centrare a antrenorului principal-jucător, Lăcătușu, un gol demn de retrospectivă a campionatelor mondiale. Ocaziile celor de la Mobila au fost ratate de Crivei (min. 3, 20, 25 și 35) în prima repriză, Amihăiesei (min. 32), dar în repriza secundă Feraru a anunțat golul printr-un șut în bara transversală în min. 70. Au mai avut ocazii de a înscrie Tudose și Imbre, iar scorul putea fi de 2-0 pentru gazde după o nouă ratare a lui Feraru. Cel mai bun jucător al gazdelor a fost fundașul central Lăcătușu care, la fel ca și adversarul său direct Brînzei, a salvat numeroase goluri ca și marcate. Cătălin Brînzei, fundașul central al echipei din Ciurea, a reușit să salveze și un șut de pe linia porții la o acțiune a lui Crivei. Astfel, decizia în privința participării la barajul pentru promovarea în divizia B s-a amînat pentru ultimele două etape. **(George ANGHEL)**

Alegeri la Asociația Județeană de Fotbal

Vineri, 26 mai 1995, la ora 11,00, în sala Clubului C.F.R. (Rîpa Galbenă), va avea loc ***ședința de dare de seamă și alegeri a Asociației Județene de Fotbal*** (președinte Puiu Dragomirescu). Participă membrii afiliați, invitații și reprezentanții mass-media. Din partea F.R.F. a fost delegat dl. Cornel Costinescu, fost președinte al clubului Selena Bacău, actualmente observator federal. **(G.A.)**

Start în Cupa Mondială la rugby

România în groapa cu lei

Începînd de astăzi, amatorii de sport vor avea atintiți timp de o lună ochii către cea de-a treia Cupă Mondială la rugby. Organizatorii (Rugby World Cup Limited Africa de Sud), împreună cu cei 416 jucători prezenți se vor strădui cu siguranță să arate spectacol de calitate. Venind vorba de gazde, subliniem faptul că rugby-ul este sportul care a integrat cel mai repede Africa de Sud în competițiile sale oficiale, după căderea regimului de apartheid. Drept recunoștință, sud-africanii promit... cucerirea titlului chiar dacă vor juca preliminariile într-o grupă de foc, alături de campioana en-titre, Australia, ambițioasa echipă a Canadei și România. Dar, iată, și celelalte trei grupe:

■ **Grupa B:** Samoa de Vest, Anglia, Argentina, Italia.

■ **Grupa C:** Noua Zeelandă, Țara Galilor, Irlanda, Japonia.

■ **Grupa D:** Scoția, Franța, Tonga, Côte d'Ivoire.

Desfășurarea competiției cuprinde în continuare sferturi, semifinale, finala mică și finala mare.

Revenind la organizare, nu putem omite imensa desfășurare de forțe, pe lîngă jucători mai fiind prezenți și circa 150 de reprezentanți ai federațiilor.

România va juca vineri, 26 mai, la Port Elizabeth, împotriva Canadei. Și, pentru că partida de deschidere, Africa de Sud - Australia (ora 16,30 - Eurosport) ar putea fi chiar finala campionatului, iată cîteva date:

■ Africa de Sud cuprinde nu mai puțin de patru uriași de 2 m: Mark Andrews (112) kg, Krynaw Otto (115 kg), Hannes Strydom și Kobus Wiese. De remarcat că formația de pe continentul negru este foarte tînără, cel mai "bătrîn", François Piennah, avînd doar 16 selecții la activ.

■ Australia, campioana en-titre, conține cele mai multe vedete, multe dintre ele participante și la ediția de acum 4 ani: David Campese (88 selecții - 63 de eseuri pentru țara sa, record mondial!), Michael Lynagh (69 selecții - un alt record: 28 de puncte într-un meci!), Tim Horan (33 selecții), Tim Gavin (38), Ewen McKenzie (40), Philip Kearns (44). Bineînțeles, nu putea să lipsească și un urias: Warwick Waugh (2,03 m și 123 kg). **(Silviu HOROBET)**

Sport Fan-Club

În obiectiv – Moldomobila

Ediția din această săptămînă a "Sport Fan-Club" a adus în fața ziariștilor locali conducerea asociației sportive "Moldomobila", componenții echipei de fotbal împreună cu antrenorul Petrică Ungureanu, iar din secția de tenis de masă, antrenorul-jucător Gigi Ciubotaru. A lipsit întreaga conducere administrativă a S.C. "Moldomobila", deși ne-am așteptat ca măcar dl. Cornel Anton, directorul comercial al firmei să ne onoreze, ca de obicei, cu prezența. Revenind la conducerea asociației, au fost prezenți d-nii ***Gelu Țepeluș (președinte), Petre Antonovici și Vasile Bucur***. Toți invitații au ținut să sublinieze că actuala conducere pe linie de sport este formată din fosti sportivi de performanță, care cunosc durerile și nevoile jucătorilor, deoarece și ei s-au confruntat, la rîndul lor, cu acest fel de probleme. Accentul s-a pus pe fotbal, nu numai datorită popularității mai mari a acestui sport, dar și pentru că ***Șumulea, Penelea, Filip și Berescu au fost absenți.*** În componența actuală, cu numerosi jucători de la Centrul de Copii și Juniori al Politehnicii și cu un arbitraj corect, toți cei prezenți vizează victoria la Ciurea. Retrogradarea ca și sigură a echipei de tenis de masă s-a datorat, în opinia tuturor, plecării lui Csaba Simon la o echipă din Ungaria. Acolo el joacă pentru 7-800.000 lei, ceea ce în campionatul nostru este doar un vis frumos, irealizabil deocamdată. Etapa de la Iași (săptămîna viitoare) va lămuri și această problemă.

Au lipsit de această dată umoriștii Gabi Lazăr și Tani Paraschiv, dar responsabil cu buna dispoziție a fost Ion Zaharia, căruia acum i se spune "Săgeata", însă pentru viitor propunem să i se adreseze toată lumea cu porecla "Dobre II". **(G. ANGHEL)**

BURSA MOLDOVEI SA
Piața Unirii, nr. 5,
tel./fax 032.211808, 212050
prin Agenția bursieră
NORD-EST Iași
tel. 032.145530
fax 032.146363
deține
CERERE
pentru
• Tineret taurin
rasele:
• Bălțata românească,
• Brună,
• Holstein,
- 50-150 capete pentru fiecare rasă.
• Miei
-1500-2000 capete.
• Berbeci
- 500 capete.

BACO S.R.L.
Simbolul calității
vinde en gros
papetărie și birotică
■ HERLITZ
■ XEROX
■ PELIKAN
■ KORES
Reducere de pînă la 28%, funcție de cantitatea achiziționată!
Iași, str. Zorilor nr. 16
(cartier Moara de Vînt)
Telefon 117941

CITIȚI ZILNIC
ZIUA!
• editorial despre starea națiunii • dezvăluiri • articole economice și anchete sociale • finanțe și informații bursiere • patru pagini de SPORT • divertisment, magazin • modă • informații despre staruri • mică și mare publicitate
Nu pierdeți ZIUA în zadar!

ATENȚIE PENTRU AUTOVEHICULE CU MASĂ MAI MARE DE 3,5 TONE SAU LUNGIME MAI MARE DE 7 M
PLĂCI AUTO
de identificare
• dreptunghiulare R70 • triunghiulare R69
Obligatoriu de la 1 iulie 1995
conform ordinelor 158/388 și 165/389
ale Ministerului de Interne și Ministerului Transporturilor
VESTA INVESTMENT SRL
Cumpărați acum !
Pînă la 20 iunie reducere 20%
UNIVERSAL RX GROUP
6600, Iași, str. Grigore Ureche 3, tel./fax: 112058, 212660

COMPANIA DE TURISM
NET
Excursii: TURCIA - 28.05 POLONIA - 24.05
ANGLIA - ofertă specială pentru elevi și studenți!
24 iulie - începutul unui sejur de neuitat.
Asigurăm locuri la mare în orice perioadă (căsuțe sau hotel)
TRANSPORT NET '95
INTERN ȘI INTERNATIONAL
AERIAN ȘI RUTIER
Este de ajuns să ne comunicați destinația și veți putea alege cea mai convenabilă ofertă!
Ofertă specială (plata și în rate)
PLAJĂ ȘI TURISM ÎN ANTALYA
- odihnă pe litoral
Transport autocar, Germania. Transport avion, Italia (Verona)
net
Informații și înscrieri:
IAȘI - Casa Modei - mezanin
Telefon 032-117596
TÎRGU FRUMOS - Telefon 032-712408
Studenți: T17/435, T5/416, E2/85
KLM AGENT

Pentru cei dragi,
zepter INTERNATIONAL
MIRACOLUL
pentru care nu există concurență !
zepter INTERNATIONAL

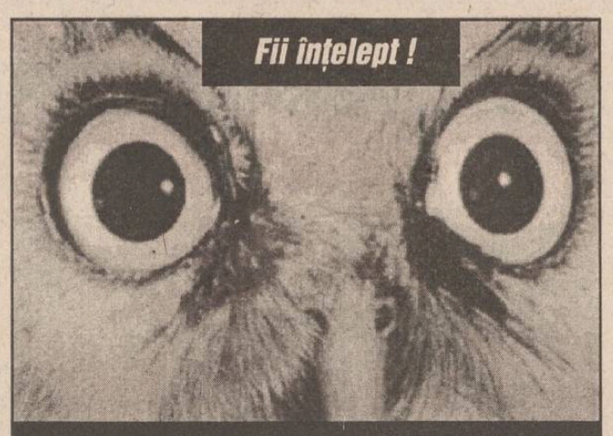

...dintr-un foc îți faci toate cumpărăturile.
MOLDOVA UNIVERSAL
Palat nr.1, 6600 Iași
Tel. 032-142640, telex: 022388, fax: 032-116920

Firmă australiano-ungară
caută posibilități de
investiții sau reprezentanță
în România
(este posibilă participarea într-o societate mixtă,
cu capital pornind de la $ 100.000).
Dorim o prezentare a firmei în limba engleză.
Pentru relații suplimentare:
AUSZTRÁL-MAGYAR
VEGYESVÁLLALAT
Hungary 7614 Pécs Pf. 48
Fax 36.72.439.863

CENTRALA UNIVERSITARA
„M. EMINESCU" IAȘI

VINERI
26 mai 1995
An V,
Nr. 122 (1185)
8 PAGINI
300 LEI
pentru Republica Moldova - 30 bani

cotidian de informații
Monitorul

Director onorific: AUREL LEON
Redactor șef: DAN RADU

Înainte de a anunța Poliția, Salvarea sau Pompierii, sunați la MONITORUL!
271.271
145.610

S-a sinucis fostul șef al Poliției Municipiului

■ *locotenent-colonelul Gheorghe Ungureanu s-a spînzurat ieri dimineață în bucătăria apartamentului său, fără să lase un bilet în care să explice gestul*

Locotenent colonel Gheorghe Ungureanu, ofițer în cadrul departamentului de cercetări penale și șef de arest la Inspectoratul Județean de Poliție Iași, ***s-a sinucis ieri dimineață, în locuința sa*** din bulevardul Dacia nr. 26, bloc SC -5. Poliția și Procuratura Militară au anunțat că ofițerul nu a lăsat nici un bilet prin care să justifice gestul său.

Potrivit primelor date ale anchetei declanșată de Parchetul Militar Teritorial Iași, Gheorghe Ungureanu (45 ani) care a deținut o perioadă de timp funcția de comandant al Poliției municipiului Iași, ***s-a spînzurat în jurul orelor 6.15, în bucătăria apartamentului.*** Colonelul de justiție Ștefan Mihai, șeful Parchetului Militar Iași, a declarat că Ungureanu s-a spînzurat cu un cordon de la rochia soției sale, pe care l-a agățat de teava caloriferului. Cercetările procurorilor militari au relevat că trupul neînsuflețit al ofițerului de poliție a fost găsit de soția acestuia, Silvia.

În jurul orelor 9.45, după ce a fost așezat pe o targă și învelit cu o pătură, cadavrul locotentent colonelului Ungureanu a fost introdus într-o mașină a Salvării care a plecat spre morgă.

În perioada 1990-1993, Gheorghe Ungureanu a ocupat funcția de comandant al Poliției municipiului Iași. Pe fondul unui psihic labil și al stress-ului de zi cu zi, la data de 27 noiembrie 1993 a fost protagonistul unei întîmplări care a rămas învăluită în mister. În acea zi, lt. col. Ungureanu a plecat în comuna Aroneanu, unde locuiesc socrii săi. La ora două noaptea Poliția ieșeană a declanșat o amplă operațiune de căutare a ofițerului, iar soția acestuia a fost anunțată să se pregătească pentru ce poate fi mai rău. A doua zi după-amiaza, lt. col. Ungureanu a fost găsit într-o pădure din apropierea comunei Aroneanu și transportat la spital. Medicii au afirmat că ofițerul a fost adus la spital cu hainele pline de noroi și că a încercat să se împuște cu pistoletul din dotare. Medicii au recomandat chiar internarea lui într-un sanatoriu, apreciind că pacientul prezintă o decompensare neuro-astenică cu grave tulburări de personalitate. Poliția a infirmat atunci varianta tentativei de suicid, fără a oferi alte explicații. Cert este că, nu peste mult timp, lt. col. Gheorghe Ungureanu a fost retrogradat din funcția de comandant al Poliției municipale pe postul de șef de arest, o funcție care este ocupată în mod normal de un plutonier.

Cei care l-au cunoscut și care s-au întîlnit cu Gheorghe Ungureanu ne-au declarat că, în ultimul timp, nu au observat nici o schimbare deosebită în comportamentul său. "Era chiar foarte bine dispus" - a declarat procurorul criminalist Neculai Butnaru, care s-a întîlnit cu Ungureanu miercuri dimineață, pe culoarele Procuraturii. Potrivit declarației colonelului Ștefan Mihai, șeful Parchetului Militar, procurorii încearcă să afle cam tot ce s-a întîmplat în viața ofițerului în ultimul timp: dacă Ungureanu a avut vreun conflict mai deosebit în ultima vreme, dacă a fost cumva sancționat nemeritat de șefii săi etc. Obiectivul anchetei este descoperirea factorilor care au determinat sinuciderea. ***Vom reveni cu amănunte pe parcursul derulării cercetărilor.*** (S. SIMON, O. SCUTELNICU)

În fotografia din stînga, corpul neînsuflețit al lui Gheorghe Ungureanu, înainte de a fi introdus în sala morgii. În medalion, fostul șef al Poliției Municipiului Iași. În fotografia din dreapta, soția sa, Silvia, îndurerată, condusă de o prietenă înapoi în apartament, imediat după ce mașina salvării a ridicat corpul soțului său

Simularea infernului

■ *un exercițiu de salvare a victimelor unui cutremur care ar putea lovi orașul Iași*

Ieri, în jurul prînzului, zona cartierului studențesc Tudor Vladimirescu a fost teatrul unor exerciții de salvare a victimelor unui ipotetic cutremur de mare intensitate. Bulevardul a fost blocat de forțe de poliție, iar în fața căminului T17 și a cantinei a avut loc simularea unor intervenții post-seismice a unităților de pompieri, salvare, poliție etc. **Alte amănunte despre acest exercițiu, care s-a desfășurat în fața multor oficialități militare, puteți citi în pagina 2.**

Bill Clinton a recomandat Congresului american prelungirea clauzei națiunii cele mai favorizate pentru România

■ *președintele american a informat Congresul în legătură cu respectarea drepturilor omului în România*

Bill Clinton, președintele SUA, a adresat la 19 mai a.c. o scrisoare de recomandare Congresului american, în vederea prelungirii clauzei națiunii cele mai favorizate pentru România, a declarat Agenției Mediafax Ion Pârgaru, secretar de stat în Ministerul Comerțului. Clinton a arătat că ***România îndeplinește condițiile necesare pentru a beneficia în continuare de regimul vamal preferențial*** (scutirea de taxe vamale pentru produsele incluse în schema de preferință). Conform procedurii, dacă în termen de 90 de zile membrii Congresului nu vor formula obiecții, clauza va fi prelungită automat, pe o perioadă de un an.

În aceeași scrisoare, președintele american a informat că România se conformează standardelor privind emigrarea, prevăzute în titlul 4 al Legii comerțului din 1974. Se specifică faptul că libertatea de mișcare și dreptul de a părăsi țara sînt înscrise în Constituția din 1991. Nu se cer vize pentru plecarea din România, iar

Bill Clinton

potențialii emigranți nu trebuie să plătească taxe prohibitive, se mai arată în scrisoarea remisă Congresului SUA de Bill Clinton. Reamintim că, zilele trecute, deputații au reintrodus obligativitatea taxei de trecere a frontierei.

Încurcatele afaceri ale mafiei din fotbal

Dacia Unirea Brăila nu va fi retrogradată

În ședința de ieri a Comitetului Executiv al Federației Române de Fotbal a fost analizată contestația depusă de clubul de fotbal Dacia Unirea Brăila, ca urmare a nemulțumirii produse de decizia Comisiei de Apel a FRF în cazul scandalului fotbalistic Iași - Brăila. După aproape trei ore și jumătate de audieri și dezbateri, Comitetul Executiv a hotărît ridicarea sancțiunii cu retrogradarea în Divizia B pentru clubul Dacia Unirea Brăila și revenirea la penalizarea cu opt puncte a echipei brăilene. În același timp, i s-a interzis susținerea unui eventual meci de baraj pentru promovarea în Divizia Națională. Celelalte sancțiuni nu au suferit nici o modificare, atît în ceea ce privește clubul brăilean, cît și cele ce privesc clubul ieșean. Dan Cârlan, președintele F.C. LYNX Iași, a fost audiat timp de o oră, perioadă în care i s-au adus critici pentru declarațiile nefavorabile FRF acordate presei.

Congres "Dracula"

■ *sute de participanți din toată lumea s-au adunat ieri la București*

Fanii din toată lumea ai celebrului "Conte Dracula" se reunesc în cursul acestei săptămîni în România, pentru a depune coroane de usturoi la vestigiile transilvane care amintesc de acesta, urmărind, totodată să afle ce anume se ascunde în realitate în spatele mitului vampirului ucigaș, relatează REUTER. Congresul internațional "Dracula" va atrage, potrivit așteptărilor organizatorilor, aproximativ 300 de fani din Marea Britanie, Japonia, și Statele Unite și a început ieri, la București. Francis Ford Coppola, creatorul celei mai recente adaptări cinematografice a romanului lui Stoker și-a declinat participarea, ca de altfel și americanca Anne Rice, autoarea romanului "Interviu cu un vampir", însă la București se află deja o mulțime de alți fani de calibru mai mic ai vampirului. Printre aceștia, new york-ezul de 28 de ani Ian Holt, care a scris un scenariu de film inspirat de povestea lui Dracula, pe care speră să-l vadă ecranizat într-o bună zi. Evenimentul este organizat de Societatea "Dracula" din Transilvania, fondată în urmă cu trei ani de Nicolae Păduraru, un fost agent turistic, care visează să creeze un adevărat paradis turistic exploatînd mitul lui Dracula. De la București, conferințele se vor muta la Sighișoara, orașul în care s-a născut Tepeș, precum și la alte castele și locuri din Transilvania legate de vampirism sau de personajul istoric Vlad Tepeș.

INSTITUTUL EUROPEAN PENTRU COOPERARE CULTURAL ȘTIINȚIFICĂ IAȘI
str. Cronicar Mustea nr. 17, Iași
tel. 032/127311, fax 032/ 230197

Serviciile oferite de Institutul European Iași prin departamentele de profil sînt:
● grafică publicitară
● imprimare tipografică
(formulare tipizate, etichete pt. ambalaje individuale și colective în 1-6 culori, autocolante, prospecte, pliante și mape publicitare, cataloage de produse, calendare, broșuri, cărți, ecusoane și alte tipărituri plastifiate pînă la format A3 etc)

SAFI SA
SOCIETATEA DE ASISTENȚĂ FINANCIARĂ ȘI INVES... FINANCIAL SERVIC... INVESTMENT COMPANY
Sunați acum la telefon 117596

● FONDUL MUTUAL AL OAMENILOR DE AFACERI
Datele la zi valabile începînd de LUNI, 22 mai 1995.
Număr C.I. în circulație:
tip A: 203.501 tip B: 327.778 tip C: 573.458
Activul net: 153.136,0 milioane lei

NOU!
Începînd cu data de 17.04.1995 s-a lansat o nouă emisiune de Certificate de Investitor, tip C, cu valoarea nominală de 50.000 lei.
Valoarea la zi a certificatelor de Investitor (C.I.):
tip A: 428.800 lei - la răscumpărare
tip B: 107.200 lei - la răscumpărare
tip C: 53.600 lei - la vînzare

● FONDUL PRIVAT DE ACUMULARE ȘI PENSII
deschis atît persoanelor în activitate, cît și pensionarilor

Casa Modei (mezanin) Telefon 117596
Zilnic, între orele 9,00-18,00 (sîmbătă, duminică închis)

Biroul SAFI Iași practică comision diferențiat

ADOLESCENȚI !
Sînteți invitați
duminică, 28 mai
ora 19.00
în sala mare a
TEATRULUI NAȚIONAL
să vizionați colecția
QUEEN 17 teen
Îmbrăcămintea tinerelor anului 1995 prezentate de magazinul
SILHOUETTE

MONITORUL DE IAȘI

Pe 5 iunie

Va fi afișată lista celor care beneficiază de Ordonanța 19/1994

Ieri, 25 mai a.c., a fost ultima zi în care a mai fost posibilă depunerea dosarelor (sau completarea celor deja existente) pentru obținerea de subvenții pentru construcția de locuințe, în conformitate cu prevederile Ordonanței Guvernamentale 19/94 (în care se încadrează tinerii căsătoriți cu vîrsta pînă la 30 ani și persoanele handicapate).

Pe data de 5 iunie, după ora 16,00, la sediul fostei R.A. "Locuința" va fi afișată Lista III de priorități. După perioada de 15 zile în care primarul Iașului, Constantin Simirad, va rezolva eventualele contestații, Consiliul Municipal va hotărî data la care se va desfășura ședința publică de acordare a celor 35 de apartamente din blocul D13 din Tătărași. **(Gynella PARFENIE)**

Precizări de la Poliție

Nu sînt suspiciuni de omor în cazul morții lui Mihai Constantin

Într-un comunicat primit de la Biroul de Presă al Poliției se precizează că în cazul morții lui ***Mihai Constantin*** (despre care cotidianul "Monitorul" a relatat în numărul său de ieri) nu sînt suspiciuni de omor. Mihai Constantin (41 de ani) locuia, fără forme legale (domiciliul său fiind în comuna Focuri, județul Iași) în garsoniera fratelui său, din Șoseaua Nicolina, nr. 20, bl. 957. Cadavrul a fost descoperit la miezul nopții de marți, 24 mai, întins în cada plină cu apă a garsonierei. În respectivul comunicat al Poliției se menționează că apa era fierbinte încă în momentul în care echipa de cercetare a ajuns la fața locului. De asemenea, se precizează că Mihai Constantin era suferind de stomac și consuma frecvent băuturi alcoolice. **(Gynella PARFENIE)**

În lunile de vară

Prime de 80.000 lei la S.C. TEROM S.A.

Cei aproximativ 5.700 de salariați ai societății comerciale TEROM S.A. vor beneficia, în acest an, de o primă de vacanță în valoare de 80.000 lei (brut). Valoarea primei de vacanță a fost negociată recent de conducerea societății cu sindicatul liber Terom, în funcție de posibilitățile financiare ale firmei. Potrivit informațiilor furnizate de conducerea executivă a unității, salariații vor primi suma stabilită în trei etape - în lunile iulie, august și septembrie.

Menționăm că acordarea de prime salariaților este o prevedere a contractului colectiv de muncă pe societate, care se negociază anual între sindicat și administrație. **(M.B.)**

Seminar științific

Confluențe între sistemul juridic american și cel românesc

În perioada 12-14 iunie, instanțele, Parchetele și Baroul de avocați Iași vor fi vizitate de trei juriști americani. Aceștia vor veni la Iași pentru a participa la Seminarul științific cu tema "Confluențe între sistemul juridic american și cel românesc". Alături de cei trei juriști americani, (un judecător, un procuror și un avocat) vor participa și 50 de juriști români de la instanțele, Parchetele și barourile din Iași, Vaslui și Suceava. **(A. SCUTELNICU)**

Simularea infernului

■ ***ieri, aproximativ 2.000 de persoane au participat la un exercițiu de intervenție în cazul unui cutremur de mare intensitate, combinat cu incendii și accidente chimice***

Ieri, în zona campusului universitar "Tudor Vladimirescu", a avut loc un exercițiu practic de înștiințare, avertizare și intervenție în cazul unui cutremur combinat cu incendii și accidente chimice. Acțiunea de ieri, organizată de Statul Major de Protecție Civilă s-a constituit într-o repetiție generală pentru simularea propriu-zisă, ce va avea loc în ziua de 30 mai. Alegerea cartierului Tudor Vladimirescu și a împrejurimilor acestuia - în mod concret Zona Industrială - ca zonă de aplicație a exercițiului nu a fost întîmplătoare. Aici se află condensată, pe o suprafață mică, o populație numeroasă. La acest lucru se adaugă și faptul că, în cazul unui cutremur ce ar avea o intensitate superioară valorii de 6,5 grade pe scara Richter, probabilitatea de apariție a unor explozii și a altor distrugeri, prin fisurarea conductelor subterane de gaze și apă ce traversează Zona Industrială, ar fi foarte mare. Obiectivele vizate în cadrul aplicației au fost: Facultatea de Chimie, Autobaza 1 R.A.T.C., "Moldoplast" S.A., C.E.T., Fabrica de bere, TEROM S.A. Acțiunea a fost coordonată de colonelul ***Ioan Spiridon***, șeful Statului Major de Protecție Civilă al României. Alături de acesta, pe acoperișul căminului T17 s-au mai aflat generalmaior ***Gheorghe Popescu***, comandantul Comandamentului de Protecție Civilă, prefectul ***Dan Gâlea,*** primarul ***Constantin Simirad***, reprezentanți ai unităților militare - trupe de aviație și terestre - și ale efectivelor de Poliție, Jandarmerie, pompieri, gardieni publici, Cruce Roșie, servicii medicale de urgență, precum și echipe de alpiniști, specialiști ai unor regii autonome și societăți comerciale. Peste 2000 de persoane au participat la acest exercițiu.

La orele 12,00, prin intermediul megafoanelor amplasate pe stîlpi, col. Ioan Spiridon a anunțat că exercițiul poate începe. Apoi, rînd pe rînd, au fost simulate o serie de efecte ulterioare momentului de producere a unui seism: prăbușirea unei porțiuni a Facultății de Chimie, avarierea liniilor de transport în comun și a podului peste Bahlui, incendierea unui troleibuz în fața Autobazei 1, fisurarea pereților și slăbirea structurilor de rezistență la C.E.T., "Moldoplast", apariția unui accident chimic la TEROM. Treptat, în zonă au apărut mașini de Poliție, de pompieri și ambulanțe medicale. Cinci detașamente de Crucea Roșie, cu dotare completă, împreună cu șapte ambulanțe, au simulat o cercetare a zonei, în vederea găsirii răniților și a transportării acestora către cele șapte puncte amenajate pentru adunarea răniților, fiecare deservit, la rîndul său, de alte trei autosalvări. La orele 12,10 și-au făcut apariția trupele terestre, venite pentru a ajuta la degajarea dărîmăturilor. Dotarea lor a fost impresionantă: opt mașini de degajare, două transportoare blindate, un excavator, opt autocamioane de transport. Zgomotul cauzat de explozia petardelor - ce au vrut să simuleze o explozie a conductelor de gaze - a fost amplificat ca urmare a apariției a trei elicoptere. În timp ce două au survolat zona, al treilea a aterizat în fața Cantinei studențești, cu scopul de a ridica pe cei grav răniți. În acest timp, echipe de alpiniști au simulat o evacuare a unor sinistrați aflați pe acoperișul Facultății de Chimie. La orele 12,31, col. *Ioan Spiridon* a declarat *"lecția pe viu, despre cine și cum trebuie să se ocupe de o zonă sinistrată, în caz de cutremur"* încheiată, după care ne-a precizat: *"Sînt parțial mulțumit de modul în care s-a desfășurat repetiția de astăzi. N-am intervenit cu tot efectivul și cu toate forțele pe care le-am avut în dotare. O vom face, însă, pe 30 mai, cînd sper că vor sosi și specialiștii din batalionul aflat acum în Grecia, la un exercițiu asemănător".* (L. LEONTE)

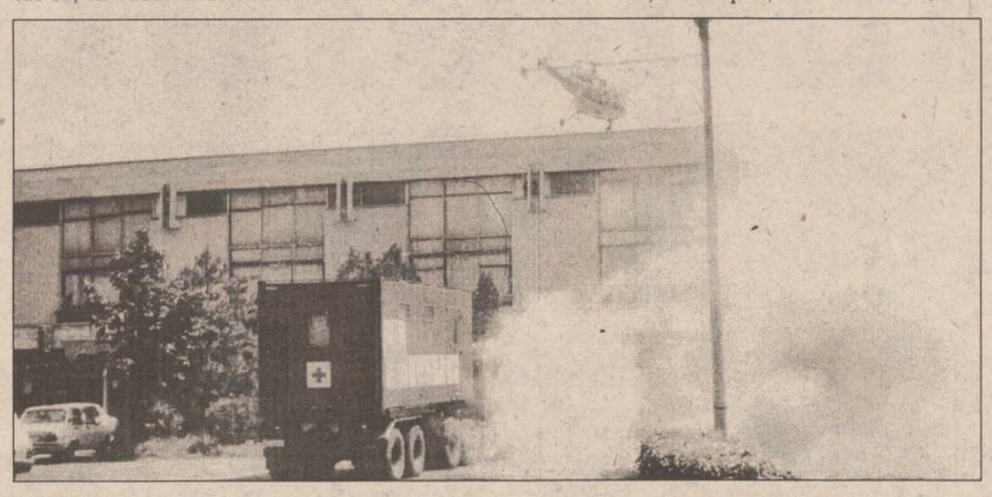

Exercițiu de evacuare a răniților dintr-o clădire avariată. În fotografia din stînga - simularea unei explozii și a unui incendiu, precum și intervenția elicopterelor și a mașinilor de salvare pentru evacuarea răniților

Șefa magazinului nr.1 AGRIMOLD a fost amendată

■ ***din magazinul pe care aceasta îl conduce, ieșeanul Ștefan Fotache a cumpărat oase "graf" în măduva cărora erau viermi***

Într-un articol prezentat în numărul de marți al cotidianului ***"Monitorul"***, a fost prezentat cazul lui ***Ștefan Fotache,*** care a cumpărat aproximativ un kilogram de oase "graf" în măduva lor aflîndu-se o cantitate impresionantă de viermi.

Deși el nu a sesizat Oficiul Județean pentru Protecția Consumatorilor și Direcția Sanitar veterinară, acestea au efectuat ieri un control în urma căruia s-a constatat că patru kilograme oase "graf" în valoare de opt mii lei și un kilogram de tobă (de 12,5 mii lei) prezentau modificări organoleptice (culoare, miros). Produsele respective sînt provenite de la ferma LORDGUST a societății AGRIMOLD S.A. În plus, 5,5 kg parizer porc, în valoare de 29,5 mii lei erau cu termenul de valabilitate expirat, atît această cantitate de parizer cît și 3 kg cîrnați Harghita neavînd etichetele de însoțire, cu elementele de identificare privind data fabricației și denumirea produsului. În urma celor constatate, aceste produse au fost confiscate, încheindu-se astfel un proces-verbal (37/24.05) și aplicîndu-se o amendă de numai 50 mii lei. Menționăm că această amendă a fost aplicată unei persoane fizice (șefa magazinului, ***Aurica Zacornea***) și nu societății S.C. AGRIMOLD S.A. **(C.S.)**

Din cauza spațiilor pentru birourile administrației

Conflictul dintre IAȘITEX și Moldova Tricotaje ia amploare

Ieri, la sediul societăților comerciale "Moldova Tricotaje" SA și " Iașitex" S.A. (fosta întreprindere Țesătura) din Iași au avut loc discuții, în prezența reprezentanților presei ieșene, între membrii conducerilor celor două firme și reprezentanților Fondului Proprietății Private II Moldova. Scopul acestor discuții a fost de a rezolva, într-un mod corect, neînțelegerile existente între membrii conducerilor celor două societăți privind patrimoniul pe care fiecare dintre aceste unități îl are în proprietate. Menționăm că principalul subiect al acestor neînțelegeri îl constituie blocul administrativ în care își au sediul administrațiile celor două societăți.

În exclusivitate pentru cotidianul ***"Monitorul"***, după terminarea discuțiilor de ieri, directorii celor două firme amintite ne-au declarat: ***Dumitru, Diaconescu,*** director general al S.C. Iașitex S.A.: ***"Nici nu poate fi privită această problemă ca un litigiu de patrimoniu, atît timp cît clădirea administrativă și celelalte obiective puse în discuție au fost de la început în proprietatea firmei pe care o conduc".***

Cristian Nechifor, director general al S.C. MOLDOVA TRICOTAJE S.A., firmă ce a încheiat recent procesul de privatizare: ***"Concluzia discuțiilor de astăzi, purtate separat de reprezentanții FPP II Moldova cu membrii celor două conduceri, este că, în cel mai scurt timp, vom deveni proprietari ai spațiilor din blocul administrativ pe care le ocupăm în prezent. Pentru aceasta așteptăm o hotărîre de Guvern care să permită FPS și FPP II să preia în proprietate spațiile și obiectivele aflate în discuție. Chiar dacă am încheiat procesul de privatizare, în aceste condiții acceptăm ca cele două Fonduri să redevină acționari la firma Moldova Tricotaje, urmînd ca noi să cumpărăm ulterior de la ele obiectivele respective".***

În aceste condiții, se pare că discuțiile contradictorii dintre acele firme vor continua, fapt întărit și de necesitatea ca decizia finală să fie adoptată în viitorul apropiat de membrii Consiliului de Administrație al FPP II Moldova. Din informațiile pe care le deținem în prezent, poziția FPS a rămas nemodificată respectiv, se va face o separare a patrimoniilor celor două societăți comerciale, pe baza unui studiu de fezabilitate întocmit în urmă cu cîteva luni. **(Alin TOCAN)**

"Iașul a debutat în istorie ca și Troia"

■ ***afirmă arheologul ieșean Nicolae Pușcașu***

NICOLAE PUȘCAȘU, arheolog la Complexul Muzeal al Palatului Culturii din Iași

"Locul ocupat acum de centrul Iașului a fost intens locuit încă din epoca eneolitică (ultima fază a neoliticului - n.r.). ***Chiar dacă lipsesc unele etape, unele inele de legătură între civilizații, sîntem înscriși, ca proces de locuire, la acele orizonturi la care au debutat metropolele marilor civilizații și la un mod care nu este mai prejos de felul în care a debutat Troia sau o așezare egipteană celebră"***, ne-a declarat arheologul ***Nicolae Pușcașu,*** de la Complexul Muzeal al Palatului Culturii din Iași. Am semnalat în numărul nostru de miercuri că în urma lucrărilor de consolidare a fundației Palatului Culturii, a fost descoperită o așezare precucuteniană, datînd de peste șase milenii. ***"Suprapusă orizontului precucutenian, se află o așezare cucuteniană, din jurul anilor 3500 către 3000, înainte de Hristos. Obiectele găsite aparțin fazei stilistice «B» a civilizației Cucuteni. Se remarcă vase de lut pictate cu negru pe fondul roșu al vasului. Se întîlnesc frecvent motive zoomorfe, alături de cele fitomorfe în formă de spirală, care se încadrează în faza precedentă «A» a culturii Cucuteni. Au fost găsite urmele unor locuințe construite din structuri de lemn, tivite cu pămînt, care au pardoseli din grinzi de lemn bătute în lut cu maiul. Mai întîi, lutul a fost prăjit, pentru a se constitui un izolant termic și pentru a deveni rigid, lucru care demonstrează că avem de-a face cu o civilizație"***, ne-a precizat arheologul N. Puscașu.

Descoperirea unei așezări precucuteniene s-a demonstrat prin faptul că lamele de silex găsite au un mod de prelucrare identic cu cel al lamelor similare descoperite în alte statiuni precucuteniene și unde datările s-au făcut pe baza analizei cu izotopul radioactiv Carbon 14. S-a demonstrat că așezarea cucuteniană este similară cu cea de la Valea Lupului (actuala zonă a SC "Antibiotice"), unde datările s-au făcut, de asemenea, pe baza analizei cu izotopul Carbon 14. ***"În acea epocă, existau nuclee locuite, foarte apropiate unele de altele. Ele au avut mereu tendința de a se uni, lucru pe care l-au reușit mai tîrziu"***, ne-a mai precizat Nicolae Puscașu. **(Mihai GIUBERNEA)**

În perioada 26 mai - 1 iunie

Săptămîna caselor de copii

De astăzi, la Iași se desfășoară manifestarea ***"Săptămîna caselor de copii"***, ce va cuprinde activități culturale, artistice și sportive, în perioada 26 mai - 1 iunie. Manifestarea va începe cu o sesiune de comunicări susținute de directorii Caselor de Copii la Verșeni și cu o expoziție de produse realizate de elevi ai Casei de Copii Bucium. Pe 27 și 28 mai vor avea loc întreceri sportive, iar ziua de 31 mai a fost declarată ***"Ziua ușilor deschise"***, zi în care grupuri de elevi și părinți îi vor putea vizita pe copiii orfani. În afara acestor activități, fiecare din cele zece Case de copii din Iași va organiza acțiuni proprii. ***"Am gîndit această manifestare în strînsă legătură cu «Ziua copilului orfan», care se sărbătorește în ultima duminică a lunii mai, și cu «Ziua Internațională a Copilului». Cu această ocazie, oricine poate veni să vadă cum trăiesc și cum învață micuții din casele de copii"***, a precizat ***Magda Ioachim***, inspector pentru educație specială la Inspectoratul Școlar Județean Iași.**(Dana PAVEL)**

AVATTI Industries SRL IAȘI

Str. Tătărași 60-62, tel./fax 032-174054

Pune la dispoziția constructorilor și celor interesați o gamă variată de materiale de construcții pentru

AMENAJĂRI INTERIOARE

- Plafoane suspendate RIGIPS - 10,24 $/mp
- Tencuieli uscate RIGIPS:
  - cu structură - 8 $/mp
  - aplicate fără structură - 5 $/mp
- Pereți despărțitori - 12-23,6 $/mp
- Plafoane suspendate casetate 60x60 cm - 13,5-15 $/mp

Deasemeni, oferim o gamă variată de accesorii pentru amenajări interioare (feronerie, electrice, accesorii plastic), linoleum import, lacuri de parchet, adezivi.

Asigurăm asistență tehnică de specialitate și proiectare tehnologică asistată de calculator.

AMBIANȚĂ LA STANDARDE OCCIDENTALE!

BURSA MOLDOVEI SA

Piața Unirii, nr. 5,
tel./fax 032.211808, 212050

anunță
că în data de
30.05.1995,
ora 12.00,
la sediul său din
Piața Unirii nr. 5,
va avea loc
Adunarea Generală de constituire
a
Societății de Valori Mobiliare.

CENTRUL INTERNAȚIONAL DE LIMBI MODERNE

str. Moara de Foc nr. 35, et. VIII

anunță înscrieri pentru cursuri intensive de vară

- engleză generală pentru adulți și copii
- engleză specializată
- engleză pentru examene-ADMITERE și TOEFL
- română pentru străini
- curs 12 zile în MAREA BRITANIE

Tel.032/25.28.50, 25.28.70, fax 032/25.29.02.

SALA POLIVALENTĂ

DISCO Nº 1

angajează

OSPĂTARI

Condiții: - aspect fizic plăcut
- experiență
- vîrsta maximă 25 ani

Preselectia va avea loc duminică, 28 mai 1995, ora 14, la Sala Polivalentă Iași.

ALTERNATIV, DISCO, ROCK, INDIE MUSIC

ALTERNATIV, DISCO, ROCK, INDIE MUSIC

S.C "IAȘI XXI" S.C.A.

Iași, str. Smîrdan nr. 5, camera 204 - 208, Tel. 175930, int. 120

♦ angajează:
- *șef departament comerț*
- *agenți comerciali*

♦ caută solicitanți pentru închiriere, colaborare sau asociere pentru desfășurarea activităților specifice în cadrul Strandului din Iași;

♦ închiriază spații pentru depozite en-gross în zona stadionului "EMIL ALEXANDRESCU", Codrescu nr. 6 și Strand Iași.

TV EUROPA NOVA
canal 54

Vineri, 26 mai, ora 21[00]

FILM

Iubire fatală

producție SUA
cu: Tim Matheson, Tracy Pollan
regia: Robert Iscove

SC TEXTILA SA

Șos. Ștefan cel Mare și Sfînt nr. 4 Iași

Asociația salariaților "TEXTILA" Iași constituită în scopul privatizării conform Legii 77/1994

anunță:

a). Salariații S.C. "TEXTILA" S.A. Iași cu contract de muncă încheiat pe perioadă nedeterminată, cu program normal de muncă sau cel puțin jumătate de normă;

b). Pensionarii care au avut ultimul loc de muncă la S.C. "TEXTILA" S.A. Iași;

c). Foștii salariați ai societății comerciale care au lucrat cel puțin un an în societate, nu au un alt loc de muncă și au fost disponibilizați conform art. 130 litera "a" din CODUL MUNCII;

d). Care nu sînt membri ai Asociației "TEXTILA" Iași, pînă pe data de **6 iunie 1995** se pot înscrie în asociație pe baza unei cereri de înscriere, care va fi depusă la sediul ASOCIAȚIEI "TEXTILA" din Iași Șos. Ștefan cel Mare și Sfînt nr. 4 Iași.

MONITORUL INTERN

Un secret care a fost bine păzit

Salariile angajaților RENEL

Salariul mediu brut al angajaților RENEL, pentru primul trimestru al anului 1995, a fost de 433.000 lei, iar cel net de 308.000 lei, a declarat Victor Romert, președintele RENEL, la conferința de presă de joi. Salariul minim brut în cadrul regiei este de 130.000 lei, pentru muncitorii necalificați. Salariul brut al directorului regiei este de 870.000 lei, la care se adaugă sporul de vechime și cel pentru vechime neîntreruptă în cadrul aceleiași unități (5%). Contractul colectiv de muncă prevede o cotă de 3.000 de kilowați anual, pe care salariații RENEL nu o plătesc, însă valoarea acestei cote se adaugă la salariu și se impozitează. "Salariații RENEL plătesc aproximativ 50% din valoarea acestei cote, spre deosebire de mineri, care plătesc 25 bani pe kilowat", a precizat președintele RENEL. Ajutoarele de Paște și Crăciun pe care le primesc salariații RENEL sînt aproximativ egale cu al 13-lea salariu plătit în unitățile bugetare.

O situație inedită

Președintele RENEL nu știe cînd se va scumpi energia electrică

Victor Romert, președintele RENEL, consideră că este necesară o majorare a tarifului energiei electrice. "Se impune o ajustare a tarifului energiei electrice în condițiile în care prețul păcurii a crescut cu 35%, iar leul a cunoscut o devalorizare evidentă", a declarat președintele RENEL, la conferința de presă de joi. Data aplicării noului tarif pentru consumatorii industriali nu se cunoaște încă, decizia aparținînd Guvernului, a precizat Romert. Procentul de majorare avansat de oficiali ai Ministerului Finanțelor a fost de 15%. Decizia de a nu majora tariful energiei electrice pentru populație este de "natură politică", a apreciat președintele RENEL.

O nouă încălcare a Constituției

Taxa de frontieră a trecut de Senat

Senatul a votat, în ședința de joi, raportul comisiei de mediere pentru legea ajutorului social. Președintele Senatului, Oliviu Gherman, a solicitat amînarea votului, însă, președintele de ședință, Valer Suian, s-a opus, considerînd că această amînare este nejustificată, în sală fiind prezenți un număr suficient de senatori. În consecință, 99 de senatori s-au pronunțat pentru adoptarea raportului, doar 13 opunîndu-se. "Punctul fierbinte" al acestei legi l-a constituit articolul ce prevede ca sursă pentru finanțare pentru ajutorul social impunerea unei taxe de frontieră de 15.000 lei, pe care, anterior, Curtea Constituțională a respins-o, considerînd că se încalcă libertatea de mișcare a cetățeanului.

Un nou caz de coruptie

Încă un director de bancă a fost arestat

Directorul Băncii Române de Dezvoltare - filiala Borșa, județul Maramureș, Ioan Cosma, a fost arestat, miercuri, pentru luare de mită, informează IGP. Ioan Cosma a primit de la două persoane bunuri și bani în valoare de 2.000.000 lei în schimbul acordării unor credite. După ce a fost reținut de poliție, Parchetul de pe lîngă Judecătoria Borșa a emis pe numele lui mandat de arestare preventivă de 30 de zile.

La Guvern

Un proiect de lege amînat

Legea privind minoritățile naționale nu a figurat pe ordinea de zi a reuniunii speciale, de joi, a Executivului. Motivul invocat de purtătorul de cuvînt al Guvernului a fost acela că "se așteaptă aprobarea de către Senat a proiectului Legii Învățămîntului, urmărind să se facă armonizările de rigoare". Teodor Meleșcanu, ministrul de Externe, a condus dezbaterile pentru ratificarea unei alte serii de convenții europene: privind extrădarea, transferarea persoanelor condamnate, reprimarea torturii, spălarea banilor, asistența juridică acordată persoanelor în culpă, recunoașterea internațională a hotărîrilor represive. Liviu Maior, ministrul Învățămîntului, a prezentat spre aprobare Executivului patru convenții privind echivalarea diplomelor pentru accesul în învățămîntul superior, recunoașterea academică a titlurilor universitare, echivalarea perioadelor de studii.

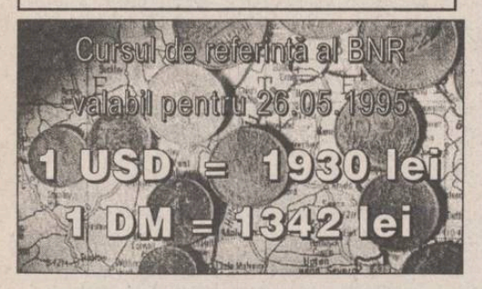

Conform unui raport întocmit de procurorul financiar al Curții de Conturi

La privatizarea S.C. TMUCB Iași, o însemnată parte din patrimoniu a fost ascunsă

■ *Curtea de Conturi a sesizat Parchetul de pe lîngă Tribunalul Iași*

Parchetul de pe lîngă Tribunalul Județean Iași a fost sesizat recent de procurorul financiar al ***Curții de Conturi*** în vederea cercetării unor fapte cu caracter penal săvîrșite de conducerea filialei ieșene a ***Trustului Montaj Utilaj Chimic București*** (TMUCB).

Potrivit sesizării procurorului financiar, în urma controlului efectuat de inspectorii Curții de Conturi Iași la societatea menționată s-au constatat cîteva încălcări ale legislației în vigoare în privința vînzării de mijloace fixe și a privatizării. Prejudiciul total - apreciat a fi produs de persoanele din conducerea ***TMUCB Iași*** - este evaluat la peste 379 milioane lei. Precizăm că, în perioada 1 septembrie 1992 - 1 octombrie 1993, filiala Iași a TMUCB a fost preluată în întregime în locație de gestiune de societatea particulară TIMI S.A., care avea același specific de activitate, ai cărei nouă acționari erau salariați ai TMUCB Iași. La data de 1 octombrie 1993, contractele de locație au fost reziliate pentru toate filialele din țară, deoarece TMUCB demarase procedura de privatizare MEBO. Controlorii au constatat că, datorită efectuării incorecte a reevaluărilor succesive ale patrimoniului - conform H.G. 945/1990, H.G. 26/1992, patrimoniul filialei Iași a fost subevaluat cu peste 106 milioane lei.

Patrimoniul reevaluat a constituit, conform actelor de control, baza de pornire pentru stabilirea prețului de vînzare, în vederea privatizării, o parte din activ fiind astfel "ascunsă", după cum precizează sesizarea către Parchet.

O altă abatere depistată de controlorii financiari este "scoaterea" în afara bilanțului a unor mijloace fixe, de la filiala ieșeană, aprobate pentru casare în 1993 de către conducerea de la București și necuprinderea lor în documentele de vînzare a patrimoniului societății de stat pentru privatizare.

Ca urmare, TMUCB a devenit societate cu capital privat, fără a fi cumpărat și cele 1840 de mijloace fixe în cauză, iar în plus, o parte dintre acestea au fost vîndute după privatizare, cu sau fără licitație.

Fapta a fost apreciată de procurorul financiar ca ***"ascundere a unei părți din activ"***, faptă ce întrunește elementele constitutive ale infracțiunii de bancrută frauduloasă. Valoarea totală a mijloacelor fixe deținute fără nici un titlu este de peste 48 milioane lei. În fine, controlul Curții de Conturi a mai evidențiat o abatere apreciată ca fiind tot ***"ascunderea unei părți din activ"***, avînd ca autori persoane din conducerea filialei ieșene a TMUCB. Este vorba de diferența de 222,3 milioane lei, dintre valoarea mijloacelor fixe, a baracamentelor și a mijloacelor circulante puse la dispoziție de TMUCB Iași locatarului TIMI S.A., prin procesul - verbal de predare-primire și valoarea rezultată din balanța de verificare.

Pentru abaterile prezentate, considerate de procurorul financiar ca avînd caracter penal, Poliția județului efectuează în prezent cercetarea penală. **(M. BREZEANU)**

Prefectura Iași se angajează ca, în următorii 10 ani, să crească spectaculos numărul țăranilor cu studii speciale

■ *acest lucru este stipulat într-un raport privind strategia de dezvoltare economică a județului în următorii 10 ani*

Comisia administrativă a județului Iași a aprobat ieri, 25 mai, raportul cu privire la strategia de dezvoltare economico-socială a județului Iași pe perioada 1995-2004. Raportul va fi prezentat astăzi reprezentaților Guvernului. Împreună cu rapoartele similare ale celorlalte județe ale țării, acest raport va fi inclus în Raportul pentru integrarea României în Comunitatea Europeană, necesar pentru preconizata aderare a României la această organizație internațională.

Raportul cuprinde o serie de priorități și obiective de dezvoltare economico-socială a județului Iași în perioada 1995-2004. Unul dintre principalele obiective urmărite va fi evoluția populației și a fortei de muncă. Pentru diversificarea serviciilor se are în vedere un proces de întinerire a populației ocupate în agricultură, prin organizarea de cursuri în domeniul exploatării pămîntului, în special pentru somerii care dețin terenuri în proprietate. Pentru aceasta, este prevăzută acordarea de credite cu dobîndă subvenționată și alte facilități pentru organizarea de microferme societăți comerciale de dimensiuni mici cu activități de prelucrare primară a produselor agro-alimentare. Urmărind același obiectiv, se va dezvolta sectorul serviciilor și se vor revitaliza meșteșugurile tradiționale în mediul rural. Raportul întocmit de către Prefectura Iași mai analizează și modul în care poate fi combătut somajul prin sprijinirea întreprinderilor mici și mijlocii, îmbunătățirea sistemului de orientare profesională de formare și perfecționare a fortei de muncă. Se estimează că principalele căi și mijloace de relansare economică a industriei județului Iași sînt: asimilarea în fabricație de produse competitive; obținerea unui nivel calitativ superior al produselor prin modernizarea și retehnologizarea unităților în scopul racordării la exigentele pieții interne și externe. De asemenea, este nevoie de lărgirea spectrului de garanții guvernamentale pentru credite solicitate la investițiile de valoare mare și diminuarea blocajului financiar. În raport, se subliniază că proprietățile și obiectivele dezvoltării infrastructurii economice a județului Iași sînt darea în folosință a următoarelor obiective: podul rutier peste Prut, în zona Ungheni; deschiderea pentru traficul internațional a punctului de frontieră Sculeni; realizarea autostrăzii Săbăoani-Iași-Ungheni, finalizarea căii ferate Hîrlău-Botoșani prin Flămînzi și dublarea și electrificarea căii ferate Vaslui-Iași. În raportul realizat de către Prefectura Iași este prezentat programul de predări de apartamente conform Ordonanței Guvernamentale nr. 19 din 1994. La nivelul județului Iași se intenționează predarea unui număr de 2316 apartamente din care 1314 apartamente în municipiul Iași, în perioada 1995-1998. Din raportul trimis de Prefectura Iași la București se poate remarca faptul că administrația ieșeană nici nu amintește de înființarea Zonei Economice Libere, de internaționalizarea aeroportului Iași sau de Centrul Expozițional pentru oamenii de afaceri. Lipsa acestor obiective de o importanță capitală pentru județul Iași demonstrează tendința administrației județului, în fruntea căreia se află prefectul Dan Gâlea, de a neglija unele obiective (pentru care nu are acordul partidului din care face parte), punînd accent pe o serie de idei care se vehiculează de cîțiva ani și care nu și-au găsit rezolvarea nici pînă în acest moment. Un exemplu în acest sens este promisiunea de a se acorda facilități substanțiale celor care se mută în mediul rural, făcută cu mult timp în urmă. Această promisiune a rămas în stadiu de proiect, iar în raportul Prefecturii Iași ea a luat forma unui obiectiv prioritar ce se va înfăptui pe o perioadă lungă de timp. **(M.G.)**

Prefectul Dan Gâlea, forțînd dezvoltarea economică a județului în următorii 10 ani

"O provocare a generalului Lebed"

■ *așa caracterizează Mircea Druc afirmația generalului rus, conform căreia "retragerea Armatei a 14-a ruse ar transforma Transnistria într-un al doilea Groznîi"*

Rugat să comenteze afirmația generalului Alexandr Lebed, precum că ***"retragerea Armatei a 14-a ruse ar transforma Transnistria într-un al doilea Groznîi"***, Mircea Druc **(foto)**, președintele Consiliului Național al Reîntregirii și fost prim-ministru al Republicii Moldova, a apreciat declarația ca "o provocare lansată de generalul Lebed. Personal, nu văd de ce ar trebui ca Transnistria să se transforme într-un al doilea Groznîi, după retragerea trupelor rusești. În Letonia, de pildă, sînt 40% etnici ruși și retragerea armatelor Rusiei nu a produs un conflict ca la Groznîi. Atunci de ce ar fi altfel în Moldova, unde populația rusă nu depășește 12 procente? Cred că afirmația lui Lebed se înscrie în campania preelectorală declanșată în Federația Rusă". Comentariul a fost făcut marți, în cadrul conferinței de presă organizată de Mircea Druc înaintea desfășurării, la Iași, a primului Congres Mondial al Refugiaților din teritoriile românești ocupate în anii 1940 și 1944 de imperiul sovietic. În altă ordine de idei, Mircea Druc s-a referit la desincronizarea acțiunilor românilor din ambele părți ale Prutului, exemplificînd cu recenta grevă a studenților de la Chișinău, care nu a avut un ecou suficient de puternic în România, conform opiniei sale. Referitor la vehicularea conceptului de "Moldova Mare", care să cuprindă teritoriul dintre Siret și Nistru, Mircea Druc a afirmat că "acest model este prezentat de anumite forțe ce au interese imperiale. Pe acest model mizează Moscova și Kievul, încercînd să facă analogii între România, Cehoslovacia și Iugoslavia, state apărute în 1918 pe harta Europei, ultimele două dezmembrîndu-se după 1989". **(Dorin BEJENARU)**

O condamnare mai puțin obișnuită

■ *cinci tineri au primit cîte trei ani de închisoare pentru viol, în ciuda faptului că victima și-a retras plîngerea*

Tribunalul Iași i-a condamnat la cîte trei ani de închisoare pe inculpații ***Sergiu Moraru, Ionuț Nechifor*** și pe frații ***Cătălin, Florin și Gabriel Zaharia,*** toți din localitatea Ruginoasa, acuzați de viol calificat. Sentința pare oarecum ciudată, avînd în vedere faptul că partea vătămată, ***Tudorița Lupu,*** domiciliată în Pașcani, mamă a șase copii, a mărturisit la primul termen al procesului că a consimțit să întrețină relații sexuale cu inculpații. Și mai ciudat este că, inițial, în plîngerea depusă la Poliție (prin care victima a pretins că a fost violată), aceasta nici măcar nu pomenește numele inculpatului Ionuț Nechifor. Chiar și în fața instanței, Tudorița Lupu a afirmat că a întreținut relații intime cu toți inculpații, cu excepția lui Ionuț Nechifor, despre care a afirmat că nu îl cunoaște.

Unii avocați prezenți la acest proces au fost de părere că mama celor șase copii a fost despăgubită de părinții acuzaților și că acesta ar fi, de fapt, motivul pentru care victima a revenit asupra declarațiilor inițiale. Este inexplicabil însă faptul că și după ce i s-a atras atenția că ar putea fi pedepsită pentru denunț calomnios, femeia și-a menținut poziția. Trebuie să precizăm că dosarul a fost rejudecat datorită părerilor diferite ale celor doi judecători din completul de judecată. În finalul procesului, inculpații au fost condamnați la cîte trei ani de închisoare (inclusiv Ionuț Nechifor).

Apărătorii acuzaților au făcut recurs la hotărîrea Tribunalului, recurs ce se va judeca începînd cu data de 1 iunie, la Curtea de Apel Iași. **(Adina SCUTELNICU)**

D. M. P. S. IAȘI

DIRECȚIA MUNCII ȘI PROTECȚIEI SOCIALE A JUDEȚULUI IAȘI

Strada Agatha Bîrsescu nr. 16
Telefon: 032/147361/438, Fax: 147361, 112841, Telex: 22384

Anunță Regiile Autonome și Societățile Comerciale cu capital majoritar de stat că în aplicarea prevederilor art. 6 și 7 din Ordonanța de urgență nr. 1/1995, vor întocmi documentația de fundamentare pentru calculul salariului mediu aferent lunii noiembrie 1994, documentație care, după aprobarea de către conducătorul unității va fi înregistrată la D.M.P.S. Iași, din strada Agatha Bîrsescu nr. 16, Oficiul salarizare, camera 7, în zilele de luni și joi, orele 8.00-14.00.

NOU !

SOCIETATE COMERCIALĂ EXECUTĂ:

- mese masive, simple, diferite tipuri;
- mese stradale (2-3 module);
- set berărie, de grădină;
- uși, ferestre;
- regale;
- variate elemente din lemn.

DUMNEAVOASTRĂ COMANDAȚI, NOI EXECUTĂM !

Relații la telefon: 032-221291

Firmă australiano-ungară
caută posibilități de
investiții sau reprezentanță
în România
(este posibilă participarea într-o societate mixtă,
cu capital pornind de la $ 100.000).
Dorim o prezentare a firmei în limba engleză.
Pentru relații suplimentare:
AUSZTRÁL-MAGYAR VEGYESVÁLLALAT
Hungary 7614 Pécs Pf. 48
Fax 36.72.439.863

STAYER

polizoare unghiulare - ∅180 - 230 mm
mașini de găurit -∅13 mm
mașini de șlefuit cu bandă - 75x457 mm
electropompe pentru irigați - 5m³/ha - 800 w
motopompe - 2 CP - 1 și 1/2 țoli
electrocompresor - 25/260 l/min

ALFA CIVIC
Șos. Națională 198, bl. B, sc. A, et. 7, ap. 26
CP 765, CP 3
6600 Iași, România
Tel./Fax (40)-32-13.76.13

unelte ▪ scule ▪ dispozitive ▪ accesorii ▪ aparate electrice ▪ instalații ▪ adezivi ▪ coloranți ▪ abrazivi

ELVILA mobilă nobilă

Extrem de avantajos
PLATA ÎN RATE
Expoziție etajul I al magazinului SUPERCOPOU
tel. 032/11.22.20, 211014

ELVILA international
Depozit: Str. Grăniceri nr. 3-9 depozite COMAT (în spatele Unității de Grăniceri Manta Roșie)
PROGRAM DEPOZIT: zilnic 9.00-17.00, sîmbăta 9.00-13.00.

LINK & NECOM
B-dul COPOU nr. 3 * IAȘI
Tel. 211570/18 Fax 112837, 270415

SISTEME ELCOM

486DX2/66MHz	486DX2/66MHz	486DX2/66MHz
• VESA	• VESA	• VESA
• 256KB cache	• 256KB cache	• 256KB cache
• 4MB RAM	• 4MB RAM	• 4MB RAM
• 512KB video	• 512KB video	• 512KB video
• 3.5" FDD	• 3.5" FDD	• 3.5" FDD
• 365MB HDD	• 420MB HDD	• 535MB HDD
• mouse + pad	• mouse + pad	• mouse + pad
• 14" SVGA color	• 14" SVGA color	• 14" SVGA color
2.264.495 lei	2.308.214 lei	2.395.652 lei

Prețurile includ TVA.
GARANȚIE 24 LUNI.
LIVRARE DIN STOC!

MONITORUL EXTERN

Ca urmare a intensificării luptelor la Sarajevo

NATO se pregătește să-i atace pe beligeranți

Generalul locotenent Rupert Smith, comandantul forțelor ONU din Bosnia, a lansat miercuri un avertisment, atît trupelor guvernamentale bosniace, cît și separatiștilor sîrbi, pentru a-i determina să oprească luptele cu armament greu de la Sarajevo, sub amenințarea loviturilor aeriene din partea NATO. Ultimatumul a expirat ieri, la ora 10:00 GMT, la fel ca și cel pentru predarea a patru piese de artilerie grea, luate de sîrbi din depozitele Națiunilor Unite. Smith a mai avertizat că tot armamentul greu trebuie retras de pe o rază de 20 de km din jurul capitalei bosniace, sau predat depozitelor ONU, pînă cel tîrziu astăzi la prînz. Alternativa fără echivoc este bombardarea părții în culpă de către aviația NATO. Avioanele NATO au executat demonstrații de forță deasupra orașului, însă acestea nu au reușit să oprească luptele, soldate pînă în prezent cu moartea a cel puțin șase persoane și rănirea altor 31.

Premieră macabră la antipod

Euthanasia își face drum și în Australia

Parlamentul statului Northern Teritory, din Australia, a adoptat o lege care legalizează euthanasia pentru bolnavii incurabili aflați în stadiu critic. Susținătorii acestei reglementări afirmă că este pentru prima dată cînd a fost adoptată o astfel de legislație, deși în alte zone au început demersuri similare. Legea va permite pacienților să solicite asistență pentru a-și pune capăt zilelor, cu condiția ca doi medici să certifice că ei se află într-adevăr în stadiul final al bolii și că au dureri insuportabile.

Disciplină englezească

Guvernul britanic anunță posibilitatea introducerii buletinelor de identitate

Guvernul Marii Britanii a anuntat că există planuri pentru o posibilă introducere a buletinelor naționale de identitate. Ministrul de Interne, Michael Howard, a afirmat că recunoaște că puncte de vedere nefavorabile planului au fost susținute de persoane atrase de stilul de viață britanic, dar că era timpul să se dezbată serios problema în cauză. Propunerea variază de la un buletin optional, care va fi folosit ca document de călătorie, și pînă la un buletin obligatoriu.

John Major si-a dus partidul de rîpă

Cota popularității conservatorilor britanici a scăzut considerabil

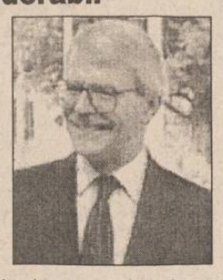

Conservatorii britanici devin din ce în ce mai nepopulari în rîndurile electoratului, relevă un sondaj de opinie publicat ieri de cotidianul "The Times". În ultima lună, cota popularității Conservatorilor a scăzut de la 26 la 22%, în timp ce sprijinul față de Partidul Laburist a crescut de la 56 la 58%. Și Liberal Democrații au înregistrat o creștere în acest sens, de la 15 la 16%. De asemenea, studiul, efectuat pe un eșantion de 1869 de persoane, relevă că numai 10% dintre britanici sînt mulțumiți de activitatea guvernului Major. Totodată, doar o cincime dintre subiecți au acordat un răspuns favorabil întrebării referitoare la maniera în care John Major își exercită atribuțiile ca prim-ministru.

La Groznîi, ieri au început convorbirile de pace

■ *după patru ore de discuții, reprezentantul Rusiei a părăsit masa negocierilor*

În clădirea reprezentanței Organizației pentru Securitate și Cooperare în Europa (OSCE) din Groznîi a început, ieri dimineață, o nouă rundă a negocierilor de pace dintre reprezentanții Moscovei și cei ai grupării rebelilor ceceni conduși de generalul Djohar Dudaev. Delegația rusă îl are în frunte pe Nikolai Semionov, administrator-șef al Ceceniei, iar cea cecenă pe Usman Ismaiev, fostul procuror-șef al Ceceniei. La negocieri participă, de asemenea, o delegație a noilor autorități de la Groznîi, instalate de Comandamentul trupelor rusești.

Usman Ismaiev a declarat, încă de la sosire, că pot fi realizate progrese rapide în cadrul acestor negocieri, dacă Moscova se angajează să-și retragă, cît mai urgent posibil și în mod necondiționat, toate trupele din Cecenia. El a lăsat, însă, să se înțeleagă că gruparea pe care o reprezintă nu mai face din acest deziderat o condiție obligatorie pentru începerea oricăror negocieri. La rîndul său, Nikolai Semionov a afirmat că rămîn unele șanse pentru reușita negocierilor, chiar dacă cele două părți se situează pe poziții foarte îndepărtate.

După patru ore de discuții, emisarul rus la tratativele de pace cu rebelii ceceni, Nikolai Semionov, a părăsit masa negocierilor. Semionov a declarat laconic: "Discuțiile au fost pozitive", fără a face alte comentarii. "Cel mai important lucru este că dialogul a început și că tabăra cecenă pare dornică de a soluționa conflictul pe cale pașnică", a apreciat emisarul rus. În schimb, Usman Ismaiev a opinat că "Moscova nu dorește să pună capăt crimelor împotriva civililor". Nu a fost fixată o dată pentru viitoarea rundă de negocieri. Tratativele, care s-au desfășurat sub auspiciile OSCE, au reprezentat prima încercare directă de a ajunge la o reglementare pașnică a războiului prin negocieri directe între guvernul rus și conducerea rebelilor ceceni.

Misiunea OSCE propusese părților aflate în conflict să înceteze focul ieri la ora 00.00, dar după cum relatează corespondenții din zona de conflict nu existau nici un fel de dovezi că luptele vor înceta în timpul convorbirilor. Securitatea delegaților a fost asigurată de unitățile speciale ale trupelor de interne. Anterior, Usman Ismaiev a declarat agenției Itar-Tass că principalul punct al planului de reglementare politică și militară a conflictului cecen, pe care îl va prezenta delegația lui Dudaev la convorbirile de la Groznîi, este retragerea necondiționată și imediată a trupelor federale de pe teritoriul cecen.

În Polonia va emite un post de radio cecen

Un nou post de radio cecen, menit să facă posibilă circulația liberă a informațiilor, dă dureri de cap diplomaților și autorităților poloneze. De ce? Relațiile ruso-polone nu au fost niciodată prea călduroase, iar antipatia personală a lui Walesa față de marele vecin din Est a putut fi unul din factori. Acum însă, aceste relații riscă să devină glaciale, după ce s-a anunțat că la Cracovia va fi lansat un post de radio cecen, care va emite spre Caucaz. În realitate, acest post de radio va emite și în celelalte principale limbi din Caucaz: în armeană, gruzină, în dialectul turc din Azerdbaidjan și, evident, în rusă. Dar, ceea ce a stîrnit furia Kremlinului este partea cecenă a transmisiilor. Ambasada rusă din Varsovia a cerut închiderea acestui post de radio, care poartă numele de "Radio Caucazul Liber". La Moscova, președintele Dumei, Ivan Rîbkin, a calificat acest proiect drept o inițiativă antirusă.

Postul a fost fondat de un grup de partizani ai președintelui cecen, Djohar Dudaev, refugiați în Polonia. Pe lîngă radio, mai există și un centru de informare despre Caucaz și, în special, despre Cecenia. Polonia a încercat să calmeze situația. Reacțiile Moscovei au fost calificate de Ministerul polonez de Externe drept exagerate și premature. În plus "Radio Caucazul Liber" nici nu va putea emite curînd, deoarece încă nu a făcut cerere de acordare a unei frecvențe radio. Dar, în același timp, Sindicatul "Solidaritatea", care sponsorizează, în parte, această stație de radio, a anunțat că vrea să facă pentru ceceni ceea ce Bruxelles a făcut pentru polonezi în anii '80. Este o aluzie la faptul că reprezentanta "Solidarității" în străinătate era instalată la Bruxelles și că statul belgian nu a închis-o, în ciuda presiunilor guvernului Jaruzelski.

Guvernul nu a ajuns încă la un acord final cu delegația FMI

■ *împrumutul de 250 milioane dolari pentru România depinde de aplicarea reformelor*

Guvernul României nu a ajuns încă la un acord final cu delegația FMI condusă de Maxwell Watson, privind derularea în continuare a acordului de împrumut stand-by și, implicit, deblocarea tranșei a doua din împrumut de aproximativ 265 milioane dolari. Printr-un comunicat transmis agenției MEDIAFAX, misiunea permanentă a FMI la București "estimează că o delegație FMI ar putea să revină la București în următoarele săptămîni pentru reluarea discuțiilor" necesare finalizării primei analize a acordului stand-by. România trebuie să continue reformele promise din industrie și agricultură, înainte de a primi o nouă tranșă de împrumut din partea FMI, în valoare de 250 milioane dolari, a declarat joi Maxwell Watson, negociatorul șef din partea FMI în relația cu România, citat de REUTER. Watson a declarat reporterilor că România a făcut progrese, dar că trebuie să rezolve rapid unele dintre cele mai dificile probleme ale tranziției. Cererea uriașă pentru fonduri din partea agriculturii, blocajul financiar dintre întreprinderi, ritmul lent al privatizării de masă și al reformei legislative pun în pericol creșterea economică și reducerea inflației. "Acestea sînt cele mai dificile probleme ale tranziției", a declarat Watson la sfîrșitul a 10 zile în care delegația FMI și a Băncii Mondiale au evaluat progresele României spre economia de piață. Delegația FMI a apreciat că România va trebui să aștepte pînă în luna iulie, cînd va avea loc o nouă inspecție. Guvernatorul Băncii Naționale, Mugur Isărescu, a menționat că nu este dezamăgit că estimarea sa privind deblocarea împrumului FMI în luna mai nu s-a adeverit, apreciind că echipa de experți ai Fondului a dat o imagine clară a dificultății problemelor cu care se confruntă România. "Trebuie să fim cinstiți. Avem încă multe probleme. Trebuie să facem față problemelor reale ale economiei românești și să nu creăm altele artificiale", a precizat Isărescu. Watson a afirmat la rîndul său că creditele ieftine pentru agricultură au afectat politica monetară de austeritate, iar arieratele dintre întreprinderi - de circa 7,5 mii de miliarde lei - reprezintă și ele o povară.

O nouă strîngere de mînă istorică la Casa Albă

Sinn Fein s-a împăcat oficial cu Guvernul britanic

■ *cu doar 18 luni în urmă, premierul britanic, John Major, afirma că i-ar fi greață să discute cu Sinn Fein*

La Washington s-au încheiat convorbirile dintre ministrul britanic responsabil pentru Irlanda de Nord, Patrick Mayhew, și Gerry Adams, liderul mișcării Sinn Fein, aripa politică a IRA. Aceasta a fost întîlnirea la cel mai înalt nivel între cele două părți, de mai mult de 20 de ani. Adams a caracterizat discuțiile ca sincere și amicale. Deși Sinn Fein ar fi preferat o strîngere de mînă pe pajistea din fața Casei Albe, în văzul întregii mass-media din lume, Guvernul britanic a optat pentru o întîlnire mai discretă, în spatele ușilor bine închise. Totuși, faptul că cei doi reprezentanți și-au strîns mîinile și au avut un schimb de păreri reprezintă un important pas înainte pentru procesul de pace.

Cu 18 luni în urmă, premierul britanic, John Major, spunea că i-ar fi greață să discute cu Sinn Fein. Dar cînd armele IRA au tăcut, cu aproape nouă luni în urmă, Sinn Fein a ieșit din exilul politic. Sinn Fein crede că acum a sosit momentul pentru inițierea convorbirilor interpartite privind viitorul Irlandei de Nord. După întîlnirea de la Washington, Gerry Adams a reiterat această revendicare. Guvernul insistă însă că nu va invita reprezentanții Sinn Fein la masa tratativelor pînă ce aceasta nu va convinge IRA să predea armele. La întîlnire participă sute de oameni de afaceri americani și politicieni din provincia britanică. Pe plan economic, Irlanda de Nord poartă cicatricile unui sfert de secol de violențe, rata șomajului fiind aici mai ridicată decît în oricare altă zonă din Marea Britanie.

Să fi apus steaua norocoasă a lui Berlusconi?

Silvio Berlusconi speră să rămînă proprietarul celor trei posturi de televiziune pe care le deține

Partidele politice din Italia au esuat în tentativa lor de a se pune de acord cu privire la statutul posturilor de televiziune și în special al rețelelor deținute de magnatul Silvio Berlusconi. De aceea, pare inevitabilă convocarea electoratului la urne care ar urma să tranșeze, printr-un referendum luna viitoare, cum va arăta peisajul audiovizualului italian.

Partidul lui Berlusconi a negociat, vreme de mai multe zile, cu partidele de centru și de stînga, în încercarea de a ajunge la o soluție care să evite organizarea unui referendum. Dar Berlusconi, al cărui imperiu mass-media l-a ajutat imens în cariera sa politică, nu a reusit să ajungă la compromisul pe care îl dorea, declarînd că mai degrabă preferă să riște totul în cadrul unui referendum popular. Italienii ar trebui să răspundă acum la trei întrebări, în cadrul unei serii de 12 referendumuri: dacă numărul maxim de posturi de televiziune aflate în proprietatea unei singure persoane ar trebui redus, de la trei, la unu; dacă ar trebui reglementat regimul reclamelor la posturile de televiziune ale lui Berlusconi și dacă ar trebui redus numărul de reclame care se difuzează pe parcursul unui film artistic.

Italia dispune de șase canale naționale de televiziune. Jumătate aparțin lui Berlusconi - Italia 1, Rete 4 și Canale 5, iar celelalte trei sînt administrate de societatea publică RAI. Chiar dacă magnatul italian va ieși victorios din aceste referendumuri, este foarte probabil că el va fi supus în continuare unei presiuni constante pentru a

reduce virtualul monopol asupra televiziunii private italiene. Unul dintre observatorii atenți ai evoluției situației televiziunilor particulare italiene este un alt magnat al mass-mediei internaționale, Rupert Murdoch, care și-a exprimat deja interesul față de imperiul lui Berlusconi.

Armata a 14-a cheltuiește lunar 1,6 milioane dolari

Nici această sumă impunătoare de bani, nici alte cifre și fabuloase nu i-au tulburat pe deputații Dumei de la Moscova. "Practic, toți vorbitorii, deputați și invitați, cu excepția reprezentantului Parlamentului moldovenesc, firește, s-au pronunțat pentru rolul stabilizator al armatei a 14-a în această regiune explozivă. Iar Serghei Krîlov, ministrul adjunct de Externe, a declarat sus și tare că astăzi nu ne putem lipsi de prezența armatelor rusești în Transnistria" - arată ziarul "Trud" de ieri.

Generalul-locotenent Alexandr Sokolov a transmis parlamentarilor că, din calcule estimative, costul armamentului și al patrimoniului, pasibile retragerii, sînt evaluate la un trilion 200 miliarde ruble (două miliarde dolari). Cheltuielile pentru transport ar atinge suma de 72 miliarde de ruble (1,4 milioane dolari). O parte din acest patrimoniu se presupune a fi realizată pe loc, o parte se va transmite gratuit părților moldovenești și transnistrene. **(Vlad VLASE)**

A APĂRUT

Log-Soft s.r.l.
Calculatoare SALIENT
Imprimante EPSON, STAR, SEIKOSHA
Fax-uri și copiatoare TOSHIBA
Consumabile
NOU!!
Calitate superioară la prețuri avantajoase
SUNAȚI CHIAR ACUM!
Str. A. Panu 2A, IAȘI, telefon 032-21.11.30, fax 032-13.77.66

INSTITUTUL EUROPEAN PENTRU COOPERARE CULTURAL ȘTIINȚIFICĂ IAȘI
str. Cronicar Mustea nr. 17
6600, Iași
tel. 032/127311
fax. 032/ 230197
Institutul European Iași dispune de o tipografie modernă cu posibilitate de tipar clasic și offset și de o dotare cu tehnică de calcul specifică activităților de editare, grafică și reclamă computerizate.
Serviciile oferite de Institutul European Iași prin departamentele de profil sînt:
- grafică publicitară
- imprimare tipografică (formulare tipizate, etichete pentru ambalaje individuale și colective în 1-6 culori, autocolante, prospecte, pliante și mape publicitare, cataloage de produse, calendare, broșuri, cărți, ecusoane și alte tipărituri plastificate pînă la format A3 etc).

SC METALO-CHIMICE SA
Iași, str. Sf. Lazăr nr. 4, bl. Peneș Curcanu
Consiliul de administrație al Asociației salariaților P.A.S. de la Societatea Comercială Metalo-Chimice S.A. Iași constituită în vederea privatizării societății conform Legii 77/1994, aduce la conoștință că mai primește adeziuni de aderare la Asociație pînă pe date de **30.05.1995** inclusiv.
Pot face parte din Asociație următoarele categorii de personal care încă nu au preschimbat carnetele cu certificate de proprietate, pe acțiuni la o altă societate:
a). salariații Societății comerciale Metalo-Chimice S.A. Iași, cu contract de muncă încheiat pe durată nedeterminată, cu program de lucru normal sau de cel puțin o jumătate de normă;
b). membrii conducerii societății comerciale în componența definită de art. 76 din Legea 58/1991 și managerul societății comerciale, definit la art. 13 lit. b din Legea 66/1993 privind contractul de management;
c). pensionari care au avut ultimul loc de muncă la Societatea comercială Metalo-Chimice S.A. Iași;
d). foștii salariați ai Societății comerciale Metalo-Chimice S.A. Iași care au lucrat cel puțin un an în cadrul societății, iar contractul de muncă nu a încetat din vina lor.
Cererile de subscriere vor fi depuse la sediul societății în Iași, str. Sf. Lazăr nr. 4 pînă la data de mai sus.

JUDEȚUL raja IAȘI
REGIA AUTONOMĂ JUDEȚEANĂ DE APĂ - CANAL IAȘI
Iași, str. M. Costăchescu nr. 6
PROGRAMUL DE DEZVOLTARE A UTILITĂȚILOR MUNICIPALE
Guvernul României a primit un împrumut de la Banca Europeană pentru reconstrucție și dezvoltare pentru un proiect de finanțare a investițiilor în reabilitarea rețelelor de apă și canalizare în cinci municipii:
Iași, Brașov, Craiova, Timișoara și Tg. Mureș.
Proiectul propus va avea un cost total estimat la 56 milioane USD necesitînd următoarele lucrări:
Alimentare cu apă:
• pompe • apometre în cantitate mare • montaj apometru și cămine de apometru • puncte de măsurare a presiunii • rețea de conducte sisteme mecanice și electrice • lucrări de reabilitarea rețelelor • lucrări de modernizare a stațiilor de tratare a apei.
Tratarea apelor uzate
• echipamente pentru reabilitare stații de tratare a apei (separatoare de grăsimi, pompe, dispozitive de aerare etc) • lucrări civile de reabilitare a stațiilor de tratare a apelor uzate, colectoare de canalizare • lucrări civile de reabilitare a rețelelor • lucrări civile de colectoare • lucrări civile la stații de pompare pentru apele rezultate din ploi;
Licitațiile pentru contractele de mai sus, se așteaptă să înceapă în trim. III al anului 1995.
Contractele finanțate din împrumutul acordat de B.E.R.D. se vor supune Politicii și Regulilor de Achiziție ale Băncii și vor fi accesibile formelor din orice țară.
Furnizorii de echipamente și constructorii pot lua informații de la:
BRAȘOV
Regia APĂ Brașov
DIRECTOR GENERAL
Vasile Ciocodan
Str. Vlad Țepeș nr. 13, Brașov
Tel. +40.0.68.150672
Fax +40.o.68.150816
TG. MUREȘ
Regia Aut. Gosp. Com. și Locativă
DIRECTOR GENERAL
Otto Daraban
Str. Fabricilor nr. 1
Tg. Mureș, jud. Mureș
Tel./Fax +40.0.65.165557
TIMIȘOARA
Regia de apă "Aquatim"
DIRECTOR GENERAL
Aurelian Balint
P-ța Sf. Gheorghe nr. 1, jud. Timiș
Tel: +40.0.56.130440
Fax: +40.0.56.132712
CRAIOVA
REGIA APĂ CANAL
DIRECTOR GENERAL
Leonida Nicolaescu
Str. Brestei nr. 101, cod 1100
Craiova, jud. Dolj
Tel. +40.0.51.115748,
Fax +40.0.51.119263
R.A.J.A.C. IAȘI
DIRECTOR FENERAL
Ec. M. Casparovici
Str. M. Costăchescu nr. 6
Cod 6600 Iași, jud. Iași
Tel: +40.0.32.212746
Fax: +40.0.32.212741

EDITORIAL

Guvernul Maxwell Watson

Cristian RACU

Fiecare guvern post-revoluționar din țara noastră a avut cîte un cui al lui Pepelea, numit în cazul Roman - mineri ori, în cazul Stolojan - sindicate. Punctul sensibil al guvernului condus de Nicoale Văcăroiu este negociatorul șef al Fondului Monetar International, Maxwell Watson. Acesta este omul care poate schimba cu un singur gest soarta pseudoreformei pe care o promovează actualul cabinet, întrucît el este cel care aprobă sau nu dacă România mai poate primi o injecție cu capital de la institutia pe care o reprezintă. Din această cauză, fiecare sosire a sa seamănă foarte mult cu sosirea unui sultan turc într-un pașalîc de la marginea imperiului.

Aceeași senzație balcanică a fost resimțită și la sfîrșitul săptămînii trecute cînd, după sosirea domnului Watson, toate forurile politice și economice ale Puterii, în frunte cu președintele Ion Iliescu și guvernatorul Băncii Naționale, Mugur Isărescu, au intrat în panică. Sentimentul a fost accentuat și de faptul că principalele chestiuni pentru care Maxwell Watson venise în România nu erau rezolvate. Bursa de valori a fost înființată într-un timp foarte scurt, ba chiar și-a ales și conducerea, dar nu a apucat să tranzacționeze nimic; Legea pentru accelerarea privatizării nu reușise să treacă prin Parlament, întrucît Senatul nu aprobase raportul de mediere și, ceea ce era mai grav, sindicatele făceau presiuni puternice pentru a fi demis guvernul Văcăroiu.

În fața acestei situații disperate, conducătorii țării au hotărît că trebuie făcut neapărat ceva. Președintele Iliescu a convocat de urgență pe liderii marilor centrale și le-a explicat că nu este posibilă demiterea guvernului Văcăroiu "pentru că nu-i intră în atribuții" și că este absolut necesar ca Ordonanța de Urgență nr. 1 să fie promulgată pentru că se afla în țară reprezentantul FMI, care a inclus măsurile stipulate de ordonanță în acordul încheiat cu statul român. În Parlament, vicepreședintele PDSR, Ioan Solcanu, a trebuit "să bată cu pumnul în masă" pentru ca să impună votarea în plenul camerelor reunite ale Parlamentului a unei legi de accelerare a privatizării care, nebeneficiind de acordul ambelor, trebuia redezbătută punct cu punct de către acestea. Și pentru ca totul să aibă un sfîrșit tragi-comic, premierul Nicolae Văcăroiu a trebuit să se lingușească în două reprize în fața lui Maxwell Watson, iar președintele Iliescu să-i facă aceluiași personaj o primire la nivel de șef de stat la Palatul Cotroceni, pentru ca acesta să se înduplece și să nu pronunțe cuvîntul fatidic - NU.

Pînă la urmă, inevitabilul s-a produs și domnul Watson a spus foarte respectos că nu se poate decide, că va mai veni într-o vizită luna viitoare pentru a analiza mai bine situația la fața locului. Eșecul acestui bîlci provocat de autoritățile române fusese, însă, anunțat de acum două luni, odată cu "transpirarea" unor știri de la sediul FMI care anunțau că oficialitățile acestei instituții financiare sînt profund nemulțumite de mersul reformei din România și că ar dori impulsionarea acestui proces. Cert este că problemele relevate de experții FMI au rămas și că guvernul român, în ciuda cosmetizărilor făcute de dragul venirii domnului Watson la București, a rămas mult în urmă cu reforma față de majoritatea țărilor est-europene, iar amînarea acestei noi tranșe a creditului din partea FMI ne va trimite iarăși cu cîțiva pași înapoi, întrucît, pentru a supraviețui, Executivul va trebui să relanseze procesul inflaționist, ce a putut atît de greu să fie stopat.

În aceste condiții, este foarte clar că cel ce guvernează la ora actuală în România nu este nici pe de parte Nicolae Văcăroiu, ci Maxwell Watson, în fața căruia se închină mai toți politicienii din sfera Puterii, pentru că acesta este omul care poate face ca în anul preelectoral toată politica economică a PDSR să se prăbușească asemeni unui castel din cărți de joc. ■

CAFEAUA DE DIMINEAȚĂ

Eminescu primește la el acasă omagiul studențimii române

Aurel LEON

Gaudeamus igitur... Castanii au aprins lampioane de sărbătoare la geamurile vechii universități. Un fior de tinerețe trece prin aule, se presimte că în curînd vor înflori teii și totul va fi ca în Eminescu. Partea de sus a Iașului a rămas ca pe vremea lui, cu aceiași tei, binecuvîntînd perechile înlănțuite, și tufe de liliac complice ale idilei tinerești. Din întîmplare, ne aflăm în plină desfășurarea a unei noi ediții a Colocviului studențesc "Mihai Eminescu" (a XXI-a ediție), care a început ieri, 25 mai, și durează trei zile. Spuneam din întîmplare, pentru că Eminescu e în permanentă la el acasă, aici, la Iași, cum spune Eugen Lovinescu:

"Deși șederea lui Eminescu la Iași nu durează, în partea sa substanțială, decît doi ani, din toamna anului 1874 pînă în toamna anului 1876, amintirea lui e așa de strînsă de orașul moldovenesc, încît trebuie să recunoaștem într-însul adevăratul lui climat spiritual. Nu faci un pas prin Iași fără ca umbra marelui poet să nu-ți răsară din toate colțurile ulițelor și ale grădinilor".

Studenții din București, Constanța, Galați, Cluj, Craiova, Timișoara, Brașov, Suceava, Bălți, Botoșani, Sibiu, laolaltă cu cei din Iași vor despleti firul de mătase al gîndirii eminesciene și vor visa pe urmele pașilor săi, care au pus sigiliul de a toate stăpînitor pe ulițele Iașului, cum spune Topîrceanu: "Căci oricîte straturi de glod s-ar depune, tot nu vor putea să astupe vreodată urma pașilor lui Eminescu, urma ciubotelor lui Creangă, urma atîtor oameni iubiți de altădată".

"Prin Iași, pe urmele lui Eminescu", figurează în program. Credeți că vă ajung trei zile ca să mergeți pe urmele lui de urias, de la plopii fără soț, de la Bucium, pînă la Putna, trecînd prin Ipotești?

Aula "Mihai Eminescu" ascultă în aceste trei zile 130 de comunicări în patru secțiuni. Tineretul a venit cu Eminescu de acasă. La Iași, altfel sună, cînd în ecoul înalt reciți:

"Vai! tot mai gîndești la anii cînd visam în academii.../ Ascultînd pe vechii dascăli cîrpocind la haina vremii/ Ale clipelor cadavre din volume stînd s-adune/ Și-n al lucrurilor petec căutînd înțelepciune!/ Cu murmurele lor blînde, un izvor de horum-harum/ Cîștigînd cu clipoceala nervum rerum geredarum..."

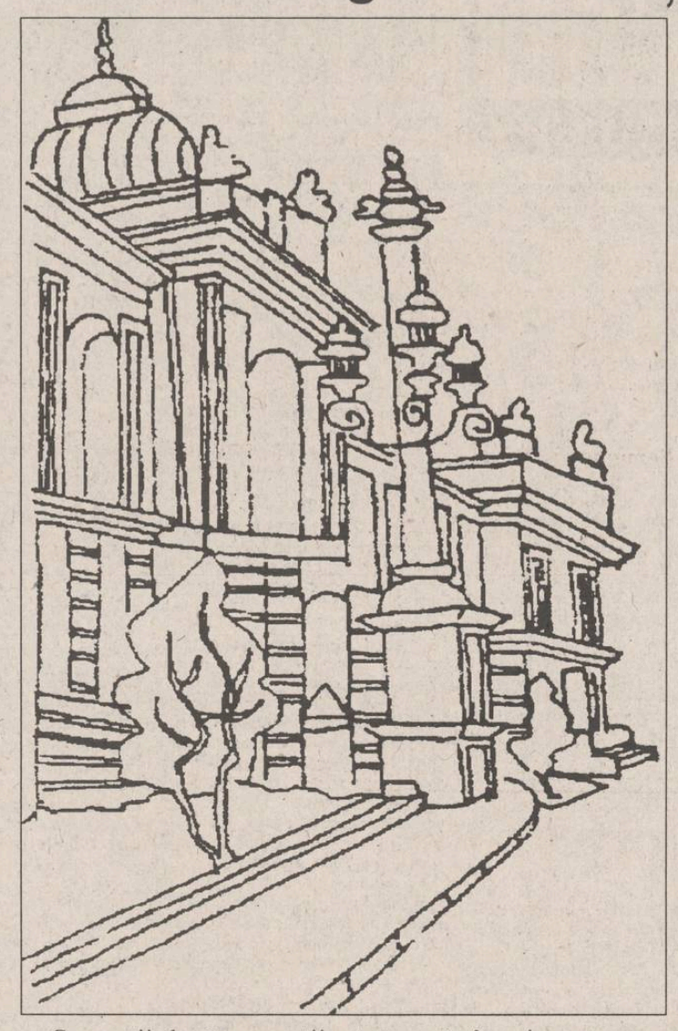

Generații după generații vor învăța din Eminescu și tot va rămîne și pentru generațiile viitoare, căci Eminescu este viață curgătoare și nu slovă împietrită. În centrul grădinii Copou, agonizează teiul sfînt, cel despre care duiosul Eugen Herovanu spune: "Teiul de la Copou capătă valoarea unui monument viu - cel mai prețios, poate, din cîte s-au închinat marelui și nefericitului poet". Așteaptă ca tinerii "savanți" din amfiteatre, sastisiți de inventarierea elementelor de gnosticim în proza lui, să meargă în Copou să-l întrebe de sănătate pe bunicul teilor.

La Iași, Eminescu îi întîmpină pe congresiștii de peste tot. E destul să poposească la Casa Pogor, la Bojdeucă, la Bolta rece, în Tătărași, în Bucium, peste tot unde aerul e înmiresmat de florile teiului sau e înfiorat de neliniștea din frunzișul plopului, căci "epoca șederii la Iași, în apropierea «Junimii», a fost cea mai rodnică din viața poetului din punctul de vedere al creației artistice". (Călinescu)

Un colocviu național studențesc "Mihai Eminescu" la Iași are o cu totul altă încărcătură sentimentală, de vreme ce Perpessicius, închis în opera eminesciană ca într-o catedrală imensă, recomandă ca, în paralel cu cercetarea științifică a operei, să te transpui în epocă și să încerci sentimente față de locul și de împrejurările respective. În special, să cunoști bine Iașul, această rezervație naturală care, din fericire, mai păstrează romantismul și boema de atunci.

La rîndul său, poetul Al. Philippide scrie în "Manuscriptum" nr. 3/1975:

"Față de Eminescu, față de opera lui, noi, cei de astăzi, avem un adînc sentiment de recunoștință, o recunoștință care trece dincolo de predilecțiile noastre personale. Datorăm recunoștință lui Eminescu, pentru că el a dovedit în chip suprem, cu rigoarea evidentei incontestabile, că limba română oferă imense posibilități pentru crearea poeziei mari. Datorită lui, s-a văzut că, pentru expresia poetică, limba noastră are bogății sigure. Pentru a-l cunoaște pe Eminescu trebuie să stai de vorbă cu locurile lui, să calci pe unde a călcat el, să pui mîna după el".

La Iași, îl poți găsi pe Eminescu peste tot. ■

BOBUL DE GRÎU

Așteptarea românești lor Ceasloave (XXXI)

MOTO: "Tot ce ți se va întîmpla, primește cu plăcere iar în necazurile tale fii îndelung răbdător; căci în foc se lămurește aurul, iar oamenii cei plăcuți Domnului, în cuptorul smereniei." **(Sirah 2:15)**

Haideți să recunoaștem că noi, oamenii de rînd, oricum nu vom mișca nici un deget pentru fratii noștri de peste Prut ! Haideți să recunoaștem că nu numai "frații", dar chiar și noțiunea însăși de "frații noștri" ne cam zgîrie timpanele...

Cîți dintre noi oare gîndesc astfel și cîți nu ?...

*

Continuăm prezentarea unor fragmente din telefoanele celor care au binevoit să formeze 142446 în timpul emisiunilor dedicate adevărului despre Mitropolia Basarabiei, prilejuindu-mi adunarea unei minicolecții de opinii diverse ale unor oameni de vîrste și profesii diferite, opinii care poate vor limpezi și "așteptarea românești lor Ceasloave" din Basarabia, care s-or fi plictisit de mult prea multa noastră "lene metafizică" și ne-simțire patriotică...(puah! - ce cuvinte !)

*

"Eu n-aș spune lucrurile chiar așa pe șleau, referitor la ruși, la basarabeni sau la alte "minuni" ce se întîmplă acolo.(...)

Să știi că emisiunea aceasta poate părea că are și un caracter șovin... Lumea nu are de unde să știe care au fost intențiile tale, și de aici, de acasă, se aude doar că este foarte înverșunată și foarte anti-sovietică.(...)

Am fost de multe ori la moldovenii de dincolo de Prut și am văzut că sînt supra-rusificați. Mai ales acum, după ce au cîștigat alegerile agrarienii rusofili, e acolo un "vînt" sovietic din acela care mătură tot ce-i iese în cale.(...) De aceea, unii dintre românii noștri chiar spun : mai lasă-i în plata Domnului și pe basarabenii ăștia ! Și așa, intrăm exact în jocul celor care vor să ajungem la o lehamite de toți și de toate, astfel încît, în politică, doar ei singuri, să poată face tot ceea ce-și doresc... De fapt este același scenariu, cu aceiași regizori neo-bolșevici... dar pentru alți și alți noi spectatori..." *(dl. Cornel N. - 32 de ani.)*

*

"Părintele acesta care slujește într-un vagon de construcții, e un om care a înțeles probabil mai mult decît alții importanța și rolul Bisericii. El nu s-a cramponat așa tare de o clădire anume... Chiar dacă face acum slujba într-un vagon, el o face cu inima curată ... Să-i transmiteți din partea noastră că sîntem alături de el și îl sprijinim în rugăciune... Iar Dumnezeu va lucra la inimile celor cu care se întîlnește el, ca într-adevăr să formeze o Biserică vie... Și clădirea se va face ea, chiar dacă acum sînt piedici ... De cînd se știe, instituționalizarea Bisericii a adus multe necazuri, așa că ei să nu-și piardă nădejdea..." *(dl. Doru P. - 39 de ani.)*

*

"La noi la scoală mai vorbim uneori despre basarabeni, iar la o oră de istorie chiar s-a discutat despre reîntregirea României, așa cum a fost ea odată pînă la Nistru și nu pînă la Prut... Am vrea să fie... Toți vorbim, dar nimeni nu face nimic...

Colegii de clasă îi privesc pe basarabeni așa... ca pe "băieții din Bazar", iar dacă noi aceștia, noi între noi, nu încercăm să ne ajutăm, nu știu dacă mai merităm să gîndim mai departe... Și, așa stînd lucrurile, dacă nu va fi cîndva și dorința marilor nostri "prieteni" din Est și din Vest, noi tot așa despărțiți vom rămîne încă 100 de ani dacă nu și mai mult ..." *(d-ra Irina T. - 17 ani.)*

*

"Înainte vreme, în Basarabia, bisericile au fost transformate, în cel mai bun caz, în muzee, unde erau prezentate sătenilor, armele "puterii sovietice" cu care a fost învins fascismul. Iar în cel mai rău caz, bisericile au fost făcute magazii și grajduri... Cum s-a îngrijit atunci Patriarhia din Moscova de spiritul și de sufletul acesta ortodox al populației din Basarabia ? Cum ? Asta este întrebarea...

Și dacă ei, atunci , în anii comunismului, au lăsat în paragină Biserica Ortodoxă, și nu au recunoscut că au o Biserică în Basarabia, de ce acum, cînd după anul '90 s-a revigorat aici credința ortodoxă, încearcă să pună stăpînire într-o altă formă pe Basarabia ?...

Pe bătrînii de la sate au reușit atît de bine să-i mintă , încît astăzi, atunci cînd se deschide subiectul despre Biserica Română, mulți dintre ei au ajuns a spune cu mare îngrijorare : "să nu ne luați biserica noastră !" Ca și cum, după "unirea" Bisericii Ortodoxe din Basarabia cu Patriarhia Română, ar însemna că cineva le va trage cu funia bisericile de pe pămîntul Basarabiei... Campania de dezinformare este foarte bine pusă la punct..." *(dl. Andrei B. - 51 de ani.) (continuarea în "Monitorul" de luni)*

A consemnat Ștefan PAVEL

Acest text a fost difuzat la Radio *"Nord-Est"*, în cadrul emisiunii "La început a fost Cuvîntul", emisiune ce poate fi ascultată în fiecare marți, de la ora 19.00 .

UNGHIUL DE TRAGERE

Prietenia ca utopie

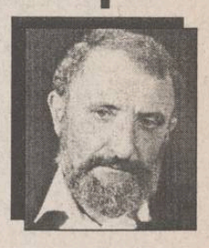

Val CONDURACHE

Mergeam distrat de gîndurile mele, pe stradă, cînd m-a oprit un domn între două vîrste, îmbrăcat îngrijit, chiar cu o anume pedanterie. Avea o privire deschisă, deși umbrită de o tristețe obosită. "Sînteți domnul Condurache?" m-a întrebat fără vreo altă introducere. L-am privit lung. Figura lui îmi inspira încredere, părea un om de bună calitate, dar nu țineam minte să-l fi cunoscut vreodată. Au început îndoielile: dar dacă l-am cunoscut și nu-l mai tin minte, cine știe în ce împrejurare ne-am întîlnit, am conversat, imaginea, însă, s-a șters, a dispărut, nu mai am nici un reper, cu toate că memoria mea vizuală e foarte bună, în general! Nu am deloc memoria numerelor, dar figurile le țin minte foarte bine. Mi s-a întîmplat, o dată, să recunosc la București, într-un troleibuz, un bărbat pe care-l zărisem la Constanța cu un an înainte, preț de cîteva minute. M-am apropiat de el și l-am întrebat: "Nu ați fost în concediu, anul trecut, la Constanța?" și i-am explicat și perioada. "Da", a confirmat el și au urmat explicațiile de rigoare.

Pe bărbatul care mă oprise pe stradă nu știam de unde să-l iau. Îmi zîmbea cu simpatie, îmi întinsese mîna iar eu, stînjenit, scormoneam în memorie după o imagine ajutătoare. N-am găsit-o.

"Simionescu îmi spune", s-a prezentat cu simplitate. "Citesc articolele dvs. Îmi plac". "Mă bucur", am răspuns de politețe, dar și intrigat, mintea mea era pe jumătate de față, pe jumătate căuta cu înfrigurare în memorie o imagine ajutătoare, de sprijin. "Vreau să vă sugerez un subiect", a continuat el imperturbabil, cu aceeași seninătate tulburată de tristețe: "Prietenia". "Prietenia e un subiect", i-am răspuns, de data asta cu toată convingerea, fără să mă formalizez. Nu era, la drept vorbind, prieten cu mine, dar își enunța solidaritatea cu ceea ce scriu, iar solidaritatea este (ar trebui să fie) prima condiție a prieteniei. "Are dreptate", mi-am zis în sinea mea. Stăteam unul în fața altuia și ne priveam cu o curiozitate amestecată cu nedumerire. Ne-am despărțit la fel de civilizat, fără să dorim să aflăm, unul despre altul, mai multe decît știam.

"Prietenia e un subiect", am continuat de unul singur. Poți fi prieten cu un om pe care nu l-ai cunoscut niciodată, dar cu care te-ai întîlnit într-o pagină de ziar și poți fi doar amic cu o sumedenie de cunoștințe vechi, care nu sînt în stare să se bucure niciodată în același timp și din același motiv cu tine. Mi-am adus aminte, pe loc, de o mulțime de întîmplări trăite, în care prietenul, omul de la care nu așteptam doar un simplu telefon, ci un gest, un sprijin concret, s-a dat la o parte, m-a privit cu un ochi veninos cînd eram în urcare, trăia o voluptate ascunsă cînd norocul îmi întorcea spatele, aproape că se bucura cînd eram scufundat în mocirlă.

Prieteniile noastre, cele pe care le consumăm zi de zi sub aparența modernității și a fugitivului, sînt amăgitoare. O prietenie de taclale, de după care urlă invidia, e mai rea decît o dușmănie sănătoasă, virilă. Îmi cunosc adversarul, îl prețăluiesc, știu că nu avea nici un motiv de înduplecare și sînt pregătit pentru un război pe viață și pe moarte. Lupta e bărbătească, chiar dacă unul sau altul mai calcă alături de regula jocului, mai lovește pe la spate. Dar știu, cel puțin că e în stare și de așa ceva: mi-e dușman.

Dincolo de mîna și de prietenia pe care le-a întins anonim (ce înseamnă "Simionescu"? - un nume și atîta tot), am întrezărit o tristețe pe care, fără voie, am comparat-o cu tristețea de dinainte de1989. Am simțit că ne adunăm iarăși într-o solidaritate clandestină, tematoare de ziua de mîine, aproape mută. Mi s-a părut, o clipă (sper să greșesc) că acel domn de bună credință se sprijină pe mine cu teamă și mă roagă, fără să mi-o mărturisească, să rezist. Să scriu mai departe ce scriu și să mă asigur că mai e lîngă mine un om care gîndește la fel. Simpatia mea pentru cineva nu se topește cu una cu două. Însă nu am putut să nu mă întristez la gîndul că iată, cineva mai trăiește în spaima trecutului. Înseamnă că și prezentul îi oferă destule argumente de nesiguranță. Iar dacă eu, un biet condeier, pot fi purtătorul lui de cuvînt, înseamnă că răspunderea celui ce scrie e cu mult mai mare decît mi-am imaginat vreodată. Dar de aici se poate trage și o altă concluzie: și cei care mint și cei care spun adevărul sînt urmăriți și (vai!) crezuți în egală măsură. ■

PUNCTE DE VEDERE

Teatrul ieșean, la răscruce

Natalia DĂNĂILĂ

În sfîrșit, o anume tăcere lăsată peste ceea ce se petrece, de o bună bucată de vreme, în viața intimă a scenelor ieșene începe a se destrăma. Prin publicarea articolului semnat de prof. univ. dr. Ioan Constantinescu - intitulat "Despre necesitatea unui TEATRU ALTERNATIV la Iași" (joi, 18 mai), ziarul "Monitorul" își asumă o acțiune de anvergură, aceea de a pune în discuție date și elemente de principiu, fundamentale, privitoare la rolul și dimensiunea socială a teatrului în viața de azi a cetății. Subiectul este deosebit de generos și dezvoltarea lui în coloanele ziarului, pe mai departe, sub cît mai diverse puncte de vedere, ar suscita, după opinia mea, un autentic interes în rîndurile unor largi categorii de cititori, indiferent de orientarea și apartenența lor politică.

În ultimii ani, am auzit vorbindu-se foarte mult despre incapacitatea sau lipsa de interes a instituțiilor teatrale ieșene de a pune degetul pe rană și a se implica într-o autoanaliză temeinică și lucidă, privitoare la calitatea alcătuirii programelor repertoriale, la adevărul relațiilor dintre teatru și public, la profunzimea acestei relații. Or, pentru a contrazice zvonurile, este nevoie de argumente, de angajare într-un constructiv și civilizat dialog, chit că el este mai puțin comod pentru o parte sau alta aflată în dezbatere. Altfel, toate teoriile noastre despre democrație, transparență, respect reciproc, pluralism etc. etc. rămîn cuvinte fără acoperire. Dar să pornim de la fapte.

Instituțiile teatrale (și pentru faptul că sînt subvenționate de la buget) au imense datorii moral-profesionale față de publicul în slujba căruia există.

După cum o atestă titlurile de afiș și ecourile din sălile de spectacole, de o bună bucată de vreme, s-a format obișnuința ca alcătuirea repertoriului să se facă fără o profundă cunoaștere a nevoilor reale de ordin socio-cultural a unor segmente întregi de populație (beneficiari ai actului teatral): elevi, studenți, oameni de toate categoriile de vîrstă, care își desfășoară activitatea în cele mai diverse domenii. În aceste condiții, se pune întrebarea - ce fel de manager este acela ce-și elimină - fără să-și pună prea multe probleme - însăși sursa de oxigen care face să bată continuu inima teatrului, într-un oraș cu aproape 500.000 de locuitori?

Faptul că viața teatrală ieșeană nu promovează cu sfințenie, continuitate și adîncă responsabilitate, opera dramatică a lui V. Alecsandri, I.L. Caragiale, L. Blaga etc. - faptul că, de exemplu, nu s-a jucat la Iași "Răzvan și Vidra", "Vlaicu Vodă", "Despot", "Hamlet", "Romeo și Julieta" etc. etc. de peste patru decenii, trebuie, totuși, să ne punã serios pe gînduri și să găsim resursele interioare necesare pentru a privi lucrurile deschis, fără menajamente, într-un larg orizont, lăsînd la o parte neînțelegerile mărunte, problemele de orgoliu și intresele personale, extrateatrale.

Dramaturgia românească interbelică nu este nici ea valorificată în consonanță cu problematica și suflul ei poetic, mereu actual. Valori ale dramaturgiei clasice universale cu care tinerii ar trebui să se întîlnească permanent (nici o educație și nici o specializare nu e cu putință fără întîlnirea cu modelele clasice): Shakespeare, Moliere, Goldoni, Goethe, Schiller, Hugo etc. sînt aproape dați uitării. Doar teatrul modern și mai cu seamă dramaturgia din cea de-a doua jumătate a secolului nostru s-au bucurat de o mai mare căutare printre creatorii de spectacole. Dar și aici, prea multe lucruri neconvingătoare, pe lîngă cele de autentică substanță și revelantă scenică.

Viața teatrală ieșeană s-a făcut cunoscută și prin etape de lucru memorabile, cu reprezentații de o reală strălucire, care au dus faima unor artiști de mare talent (actori, regizori, scenografi), în țară și peste hotare. S-au afirmat și s-au impus la Iași autentici animatori de teatru (manageri) care, întocmai ca bunii dirijori de vestite orchestre, au dovedit că în această parte de țară, se poate juca teatru de foarte bună calitate, dacă cel cu bagheta în mînă are harul și sîrguința necesară de a închega și susține suflul echipei, al trupei. Și în momentul de față, după cîte cunosc, există încercări, căutări, zbateri, preocupări de tot felul, dar...

Se face simțită în maniera de lucru actuală mult prea multă improvizație, care tinde să se substituie lucrului gîndit și chibzuit cu maturitate. Se caută adesea soluții comode în dauna celor care presupun efort, sacrificiu, muncă neobosită, dar care pot revela actul scenic în final, ca pe un mare eveniment, plin de vitalitate, de credibilitate. Altfel, vorba actorilor, totul e făcătură. Totul sună fals. Și în teatru, la fel ca și în viața cea de toate zilele, dacă adevăr nu e, nimic nu e! ■

DIN TELEFOANELE, SCRISORILE ȘI AUDIENȚELE ZILEI

Rubricile "Din scrisorile, telefoanele și audiențele zilei" și "Ultimul vagon poștal" au menirea de a asigura un dialog direct între cititori și reprezentanții principalelor instituții publice. În cadrul acestor rubrici cititorii își pot exprima opiniile în legătură cu diverse probleme locale și de interes național. Semnatarii scrisorilor sînt rugați să folosească un limbaj decent și să nu aducă acuzații nefondate.

■ *S-a modificat greutatea buteliilor?*

Vasile Popa ne relatează, telefonic, că, de un timp, buteliile cu gaze lichefiate se livrează ceva mai goale; înainte vreme aveau în jur de 22,5 kg (adică gazul lichefiat cîntărea în jur de 12 kilograme), iar în prezent, cînd costă aproape 7000 lei bucata, s-au "uşurat" cam cu două kilograme. E posibil să fie adevărat, în unele cazuri, dar credem că ar trebui efectuată o verificare de către Oficiul pentru Protecția Consumatorilor și, dacă acest fapt nu are un caracter accidental, este necesar să se ia măsuri.

■ *Necazurile unui invalid*

C. Grădisteanu, din Iași, care este imobilizat în scaun cu rotile, a avut un proces cu un cuplu ce se angajase să-l îngrijească pînă la sfîrșitul vieții, în schimbul apartamentului în care locuiește. Ultimul termen al dosarului 3185/1994 a fost 20 februarie 1995; se pare că prin hotărîre judecătorească i s-a dat cîștig de cauză, dar nici pînă în prezent nu a primit o înștiințare în acest sens. Ne roagă să ne interesăm și să-i comunicăm telefonic care este stadiul procesului și dacă nu cumva partea cealaltă a cerut recurs. I-am promis că îl vom ajuta în această problemă.

■ *Gardianul nu vede, nu aude...*

Primim o scrisoare de la *Daniela Antohi din Iași,* care ne relatează o întîmplare neplăcută și cu un final... neașteptat! Iată ce ne scrie: "Circulam cu tramvaiul 8, în ziua de 23 iunie, în jurul orei 15,30, spre Copou; cu o mînă mă sprijineam de bară, iar cealaltă o țineam pe cureaua de la geantă, cînd am observat o mînă străină ce căuta să-mi deschidă geanta, mînă ce aparținea unui țigan" (...) "Ironia soartei a făcut ca în spatele meu, lîngă mine să se afle un gardian care a observat altercația și, deși i-am spus despre ce este vorba, s-a făcut că nu aude, s-a întors cu spatele și a plecat. Vedeți cum unii gardieni publici «apără» liniștea publică (cu indiferență) și securitatea cetățenilor (prin fugă)?" Păcat că eroina acestei întîmplări nu a putut să rețină și numărul de pe ecusonul acelui "vrednic" gardian!

■ *Pentru tinerii agronomi*

Filiala PROPACT a județului Iași facilitează plecarea în Germania a unor absolvenți ai Facultății de Agronomie, specialitatea Cultura plantelor agricole, din promoția 1993/1994, someri, sau a unor studenți din anii terminali, pentru specializare în ferme agricole private. Persoanele interesate pot obține relații la sediul filialei din Iași, str. Vasile Alecsandri, în zilele de miercuri, vineri și duminică, între orele 10,00-12,00.

■ *Impresii de călătorie*

Ion Ghinet ne povestește impresiile sale dintr-o călătorie cu trenul pe ruta Iași-Vaslui, "trecînd printre dealuri cu păduri și locuri mirifice. Mirosul verdelui crud al pădurii și florilor de la poalele acesteia te îmbie să ieși la geamul vagonului". Călătoria continuă, trenul iese din gara Bîrnova și apar primele gări. "În acest anotimp frumos am constatat un contrast izbitor între eforturile naturii de a ne înfrumuseța viața și cele care trebuiau făcute de către șefii gărilor: micile gări arată dezolant, nici măcar panourile cu numele lor nu sînt îngrijite. Vrem, nu vrem, trebuie să intrăm în Europa, dar pe acest «drum» nu vom reuși".

■ *Conflicte între rude*

Gheorghe Raveica ne povestește într-o scrisoare, cum au evoluat niște neînțelegeri între rude, pînă la agresiune. El fiind șofer, parca mașina de la serviciu în curtea comună gospodăriei sale și a unchiului. Unchiul său a protestat de mai multe ori, iar în ziua de 11 mai i-a spart două geamuri de la mașină, apoi a venit cu un cuțit spre el. Nepotul, mai tînăr, l-a dezarmat, după care unchiul a venit cu un cuțit mai mic și a reușit să-l rănească pe tatăl său. Gh. Raveica a reclamat la poliție această situație, dar afirmă că nu s-a făcut vreo cercetare, poliția refuzînd să rezolve conflicte între rude de gradul I.

Această motivație a poliției nu este întemeiată: în cazul în care o persoană încearcă să-și rezolve problemele prin agresiune și violență, este pasibilă de pedeapsă, conform legilor țării.

■ *Zgomotul produs de o termocentrală*

Voicu Tiulea, din cartierul Bularga, ne solicită să întrebăm factorii de răspundere care se ocupă de exploatarea termocentralei electrice din zona industrială care ar fi mijloacele tehnice pentru a atenua zgomotul puternic produs la eliminarea vaporilor sub presiune. "Am mai pus întrebarea și în alți ani, dar nu am primit răspuns", s-a plîns interlocutorul nostru. Am luat legătura, telefonic, cu dispeceratul de la centrală, care ne-a explicat, pe scurt, că acest zgomot puternic este inerent în cazul instalațiilor de mare presiune (aici se realizează presiuni de pînă la 140 de atmosfere). Aceasta înseamnă că nu ar exista mijloace tehnice de atenuare a zgomotului, însă astfel de sisteme, nefiind montate inițial, pentru că nu au fost prevăzute în planurile de investiții din "anii-lumină", centrala a funcționat fără ele, poluînd fonic zona.

În prezent, abia se pot efectua lucrările anuale de revizie și întreținere, care necesită costuri mari și datorită vechimii instalațiilor.

Dacă așa stau lucrurile, bieții locuitori din zona centralei ar trebui să-și procure căști antifon ca să-și protejeze auzul!

Constantin IURAȘCU

BOMBA DE CAUCIUC

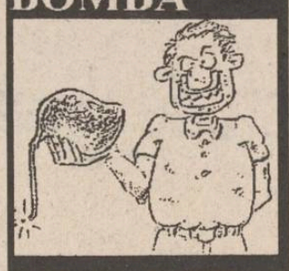

Spuneam în bombita de ieri că ne aflăm în preajma unei iminente scumpiri a ziarului *"Monitorul"*, nevoit să apeleze la această soluție pentru a acoperi diferența facturii hîrtiei de tipar, pe care o cumpără în prezent de pe piața liberă, la prețul de 2100 de lei per kilogram. Această decizie este o armă cu două tăișuri pentru orice editor de ziare, deoarece există, întotdeauna, un prag psihologic al cumpărătorului, care refuză să mai accepte să plătească pentru ziarul preferat o sumă "limită". Chiar dacă cetitorii *"Monitorului"* sînt fideli ziarului preferat, chiar dacă înțeleg faptul că solutia unică este *"ori mai scump, ori deloc"*, rămîne întrebarea dacă vor mai putea suporta scumpirea publicatiei preferate, dacă nu vor prefera, pur și simplu, să renunțe la cetirea de ziare și să treacă frumușel la vizionarea *"Actualităților"* de la ora douăzeci care, chipurile, informează poporul corect, impartial și mai ales fără a face reclamă electorală presedintelui actual și Guvernoiului său. Tocmai asta urmărește doamna Putere de Partid și de Stat, să-i îndepărteze pe oameni de ziare și să-i tintuiască în fața mititelului ecran de tilivizor, unde știe cum să-i prostească și să le adoarmă vigilența civică.

Unicul producător de hîrtie de ziar din România, fabrica *"Letea"* din Bacău, este sabotată pe față de către *Dînșii*, prin faptul că nu i se trimite lemnul necesar fabricării hîrtiei. Bineînțeles, *Dînșii* vin cu niste motive sofisticate, că lemnul se vinde la nu's ce licitație, că prețul oferit de *"Letea"* e prea mic și lemnul este adjudecat de exportatorii de cherestea și alte brînzovenii din aiestea. Treaba e clară, la fel de clar cum unu și cu unu egal doi virgulă zero. Prin smichiria cu *"licitația"* lemnului, *săniuțele de Partid și de Stat* au scos din cursă fabrica *"Letea"*, care nu putea oferi pe lemnul necesar producerii de hîrtie decît o sumă limită, ca să poată menține prețul de vînzare la acelasi nivel. *Săniuțele* au dat, de ochii lumii, un fel de *hotărîre de Guvernoi*, care, chipurile, ar fi scutit de taxe vamale un contingent de zece mii de tone de hîrtie de ziar de import, ceea ce ar fi asigurat alimentarea pietei românești cu hîrtie la acelasi pret cu cel al producătorului românesc (*1534 de lei kilul, cu tot cu tevea*). Cu chiu cu vai, s-a aflat că au fost aduse în țară, pe baza hotărîrii respective, două mii de tone de hîrtie scutite de taxe. Punem o întrebare capcană, către toti editorii de ziare din municipiu și din țară: domnilor editori, ati cumpărat măcar un kil de hîrtie de ziar, din import, la pretul producătorului intern? Nu-i așa că ati găsit numai hîrtie de import la 2100 de lei kilul, adică avînd aplicată și taxa vamală, de 15%? Asa-i, nu-i așa? Atunci, unde s-au tochit cele două miisoare de tone scutite? Vă spunem noi: nu s-au tochit, ci au fost vîndute, de către anumiti importatori din zona Munteniei, cu 2100 de lei kilul. Cine a mai stat să verifice, la cumpărare, dacă e vorba de hîrtie scutită de vamă sau cu vama plătită?

Vedeți, ai, vedeți că asa-zisul contingent de zece mii de tone nu e altceva decît o nouă smichirie, pusă la cale pentru a îmbogăți cîtiva importatori bucuresteni și a mentine mai departe presa românească într-o stare disperată, aproape de faliment și dispariție? Dacă era un regim democratic si în slujba valorilor adevărate, ar fi trebuit să se dea o hotărîre de Guvernoi care să fi scutit de taxe vamale importul de hîrtie de ziar pe tot anul 1995, nu doar un mizilic de zece mii de tone, care nu ajunge nici pe două luni la actualele consumuri ale presei si editurilor din țară. În acest fel, dacă toată hîrtia intrată în țară ar fi fost scutită de taxe, nu ar fi fost posibilă practicarea unor preturi speculative, de felul *"are taxă vamală, n-are taxă vamală, dar mai mult are decît n-are"*. Deci, smichiria cu contingentul de zece mii de tone nu a fost nemic altceva decît praf aruncat în ochii Occidentului, ca să vază dînșii că la noi Puterea este preocupată de soarta ziarelor. Vax albina!

Intorcîndu-ne la situatia concretă a ziarului *"Monitorul"*, trebuie arătat că, pînă la declansarea *cumplitei "crize de hîrtie" de la "Letea"*, ziarul monitoricesc apărea în douăsprezece pagini format mare, de patru ori pe săptămînă si în saisprezece pagini format mare, de două ori pe săptămînă, la acelasi pret, de 300 de lei exemplarul. După pornirea crizei, "Monitorul" s-a înghesuit în numai opt pagini zilnic (cu excepția zilelor de sîmbătă si luni, cînd mai apăreau patru pagini în plus). Situatia era intolerabilă, deoarece înghesuiala respectivă stricase structura ziarului, erau mai putine stiri, mai putine articole interesante, cetitorii erau cam nemultumiti, chiar ziarul *"Bomba de Cauciuc"* a avut de suferit, ceea ce a enervat la culmea culmilor si colectivul de pe păturice. Atunci, săfimea monitoricească a hotărît să ia taurul de la Săniută de coarnele sale în felul următor: se va reveni la structura de 16 pagini (de două ori pe săptămînă) si de 12 pagini (de patru ori pe săptămînă), din respect pentru cetitori, se va apela la hîrtie de 2100 de lei kilul, din import si taxată vamalidesc si se va mări pretul *"Monitorului"* cu 100 de lei, adică de la 300 lei la 400 lei exemplarul. Gîndirea editorilor monitoricesti a fost clară: decît un ziar înghesuit în 8 pagini, meschin, sărac în informatii, anchete si alte cele, de 300 lei bucata, mai bine unul complet baban, de 12-16 pagini, plin de informatii care să satisfacă pretentiile oricărui cetitor rafinat. În cele 16 pagini de mîine, stimati cetitori, veti găsi si ziarul *"Bomba de Cauciuc"*, în patru păginute, dacă asta poate atenua suta de lei în plus ce va fi plătită. Să nu ne lăsăm intimidati de campania Guvernoiului de nimicire a presei! ***Cu o sută de lei în plus, luptăm împotriva tentațiilor totalitare ale Săniuțelor!***

LIZUCA și PATROCLE mai buni și mai drepți decît ieri cu 100 de lei

HOROSCOP

BERBEC (21 mart. - 20 apr.):

Nu confundati dorintele cu realitatea, ele nu se suprapun decît rar. Balanța se înclină cînd într-o parte, cînd în alta, țineți cont de asta.

TAUR (21 apr. - 20 mai):

Metabolismul dvs. s-a reglat, v-ați reîntors la sentimente mai bune. Dacă nu intervine nimic deosebit, puteți risca o "lovitură".

GEMENI (21 mai - 21 iun.):

E mai greu să obțineți liniștea de care aveți nevoie într-o zi așa de agitată. Si nici să dați bir cu fugiții nu este cazul.

RAC (22 iun. - 22 iul.)

Comparațiile pe care le faceți nu-și au rostul, situațiile nu au nimic în comun. Tratați-le ca atare și hotărîți în consecință.

LEU (23 iul. - 22 aug.):

Firea excesivă atrage simpatii, dar și adversități de lungă durată. Nu aveți cum vă tempera, dar o minimă privire din afară vă fereste de multe.

FECIOARĂ (23 aug. - 22 sept.)

Ați renuntat la ascunzișuri, dar nu ați iesit nici cu pieptul gol. Neplăcerile vă ocolesc, așa că mai multă îndrăzneală nu strică.

BALANȚĂ (23 sept. - 22 oct.):

Negociați cu elegantă, dar nu sînteți destul de atent(ă) la ce se petrece în spatele cortinei. Cu putină imaginație veți afla.

SCORPION (23 oct. - 21 nov.)

Implicați-vă mai mult în viața de familie, ați cam neglijat-o în ultima vreme. Fără suportul ei nu veți avea siguranță în viața publică.

SĂGETĂTOR (22 nov. - 21 dec.)

Aveți un magnetism cert, dar sînteți dezordonat(ă) în jocul de echipă. Dacă vă aflați în frunte, dați-le celorlalți siguranța de care au nevoie.

CAPRICORN (22 dec. - 19 ian.)

Există loc și de conciliere, dar e mai bine să vă păstrați pe pozitii. Tîrziu, dacă va fi cazul, puteți să arătati clementă.

VĂRSĂTOR (20 ian. - 18 febr.)

Regulamentele nu vă ajută la nimic, mai degrabă vă stînjenesc. Deci nu acesta e argumentul la care veți recurge ca să vă apărați.

PEȘTI (19 febr. - 20 mart.)

Ambiguitatea în care "vă scăldati" nu trebuie folosită pînă la capăt. Nu înseamnă să vă lăsați descoperit(ă), dar un pic de fermitate nu strică.

LEGENDA:

- vă paște ghinionul
- prudența e mama înțelepciunii
- n-aveți nimic de pierdut
- șansa vă surîde

NOU! NOU! NOU!

BUCIUM S.A.

MARCĂ ÎNREGISTRATĂ

Șos. Bucium nr. 23
Tel. 032/13.08.20
Fax. 032/13.76.27

Produce și livrează

✶ Gama completă de mijloace de transport manuale, pentru comerț:
- cărucioare platformă;
  • sarcină utilă 600 kg •
- cărucioare pentru navete;
  • sarcină utilă 170 kg •
- **cărucioare pentru butoaie bere;**
- cărucioare pentru saci;
- cărucioare pentru bagaje, în trei variante constructive;

✶ Execută la comandă orice tip de confecții metalice.

✶ Execută mobilier lemn și lemn-metal pentru dotări spații comerciale: ***baruri, consignații,*** cafenele, cofetării, grădini de vară.

PREȚURILE CELE MAI REDUSE !

CARNETUL ZILEI

✞ **Sf. ap. Iuda; sf. ap. Carp și Alfeu**

10° – 24° VREMEA

■ Vremea va fi relativ caldă, dar usor instabilă după-amiaza, cînd și cerul va prezenta înnorări mai accentuate si pe alocuri se vor mai semnala averse de ploaie însotite de descărcări electrice. Vîntul va sufla slab la moderat si va predomina din sector N. Temperatura aerului va înregistra valori maxime cuprinse între 19° si 24° C, iar minime între 10° si 13° C. **(Violeta HUȘTIU - Centrul de Prevedere a Vremii - Bacău)**

FARMACII DE GARDĂ

Farmacia nr. 2, Piata Unirii (tel. 116029).

SPITALE DE GARDĂ

Spitalul "Parhon" (tel. 140337): Clinica a IV-a Medicală, Clinica a II-a Chirurgie, Clinica a II-a Obstetrică.

TVR BUCUREȘTI

TVR 1 7,00 TVM. Telematinal ■ 8,30 La prima oră ■ **9,15 Film serial: Santa Barbara** (SUA) (r) ■ **10,00 Actualități** ■ **10,05 Film serial: Santa Barbara** (SUA) ■ 10,50 Curcubeu. ■ 11,50 MTV. Greatest Hits ■ **12,20 Film serial: Aur și noroi** (Spania, 1992) (r) ■ 13,10 1001 audiții. ■ **14,00 Actualități** ■ 14,10 TVR Iasi. Est Meridian ■ **15,00 Fotbal: Ceahlăul Piatra-Neamț - Gloria Bistrita** în Divizia Națională. Transmisiune directă de la Piatra Neamț. ■ 16,45 Lege și fărădelege. ■ 17,00 Emisiune în limba germană. ■ 18,00 Pro Patria. ■ **19,00 Film serial: Edera** (Italia). Ep. 2 ■ 20,00 Actualități. ■ 20,45 Festivalul-concurs international de interpretare a cîntecului popular românesc "Maria Tănase" (ediția a XIII-a). Transmisiune directă de la Craiova ■ 21,25 Viața parlamentară. ■ **21,55 Film artistic: Contract pentru crimă** (SUA, 1993). Premieră pe țară. Partea întîi ■ **23,25 Actualități** ■ 23,45 MTV. Euro Top 20 ■ **0,45 Cinematograful de noapte: Prostituata** (SUA, 1989). Premieră pe țară.

TVR 2 7,00 La prima oră. ■ 9,15 Ora de muzică. ■ 10,00 Magazin satelit. ■ 11,00 Telejurnal Worldnet ■ **11,30 Desene animate: Mizerabilii** ■ 12,00 Cafeneaua artistică. ■ 13,45 Ritmuri muzicale ■ **14,00 Actualități** ■ 14,10 Varietăti internationale, ■ 15,00 Rețele criminale internationale. ■ 15,30 Actualitatea muzicală ■ **16,00 Desene animate: Povestiri despre America** ■ **16,30 Film serial: Și bogatii plîng** (Mexic) ■ 17,00 Bursa inventiilor ■ **17,50 Film serial: 17 clipe ale unei primăveri.** Ep. 2 ■ 19,00 Concertul Orchestrei Nationale Radio. ■ **20,50 Cupa Mondială la rugby: România - Canada.** Transmisiune directă de la Port Elizabeth (Africa de Sud) ■ 22,30 Hyperion. ■ **23,30 Film serial: Santa Barbara** (SUA) Ep. 163 ■ **0,15 Baschet feminin: România - China** (repriza a doua). Înregistrare de la București.

TVR IAȘI

Pr. I, 14,10 - 14,55 Est Meridian Magazin: Stiri si reportaje din Moldova; Itinerarii de week-end: Drumuri sucevene. Rubrică de Ligia Olteanu; Star Club; Stop cadru în cotidian - comuna Poieni, județul Iași. Rubrică de Ioana Lungeanu; Videoclipul emisiunii. Redactori, Mircea Ungureanu, Ligia Olteanu.

TV EUROPA NOVA

10,00 Deschiderea programului de dimineață ■ 10,05 Mati Nova - emisiune - magazin ■ 11,00 Lumea la microscop ■ 12,00 Infonova ■ 12,10 Film: "Un sărut înainte de moarte" (r) ■ 13,35 Film serial: "Familia Smith" (ep.3) ■ 14,00 Închiderea programului de dimineață ■ 17,00 Deschiderea programului ■ 17,05 Contemporanii nostri - În preajma unui centenar: Liceul Internat. Invitat: prof. Ion Manolache. ■ 17,30 Spectacolul stiintei. ■ 18,15 Euromusic ■ 18,30 Clubul lui Gogosneață ■ 18,35 Desene animate ■ 19,00 Infonova ■ 19,35 Jocuri de culise ■ 20,00 Videoclip '95 ■ 20,30 Film documentar în serial: "Splendoarea faraonilor" (III) ■ ■ 21,00 Film: "Iubire fatală" (prod. SUA, ■ 22,30 Infonova ■ 22,45 Night Club - Editie Rock-Heavy-Trash ■ 22,45 Invitată: formatia Destroyer ■ 23,00 Concurs Eurostar ■ 0,30 Film: "Instinct ucigas" ■ 2,00 Concert: Queen - We Will Rock You.

TELE M

6,30 Deschiderea emisiei ■ 7,00 V'Tele'M ■ 7,30 Observator ■ 8,30 Film artistic: "O noapte furtunoasă" (comedie). ■ 9,40 Magazinul de muzică ■ 10,00 Film serial: "Răzbunarea", ep. 73 (r) ■ 11,00 Film artistic: "Ziarul de scandal" (dramă). ■ 12,40 Închiderea emisiei ■ 17,30 Deschiderea emisiei ■ 18,00 Total M Stiri ■ 18,15 Actualitatea ieseană ■ 19,00 Documentar Worldnet ■ 19,15 Ferestre pentru suflet ■ 19,30 Film serial pentru copii: "Arbaleta", ep. 44 ■ 20,00 Desene animate ■ 20,30 Film serial: "Răzbunarea", ep. 74 ■ 21,30 Film artistic: "Cobra neagră" (actiune). ■ 23,05 Film artistic: "Tara de sus". Regia: Bill Hughes; cu: John Waters ■ 0,40 Închiderea emisiei.

TV SATELIT

RTL

6,35 Seriale, desene animate ■ 9,05 Kojak (s) ■ 10,00 O familie foarte drăguță (s) ■ 10,30 Cheers (s) ■ 11,00 Frumos si bogat (s) ■ 11,30 Vremea dorintei (s) ■ 12,00 Prețul e fierbinte (cs) ■ 12,30 Duelul familiilor (cs) ■ 13,30 Springfield Story (s) ■ 14,15 Santa Barbara (s) ■ 15,05 Pasiunea ei e crima (s.p.) ■ 16,00 Ilona Christen talkshow ■ 17,00 Hans Meiser talkshow ■ 18,00 Jeopardy! (cs) ■ 18,30 Între noi! (s) ■ 19,00 Frumos si bogat (s/r) ■ 20,10 Exploziv (magazin) ■ 20,40 Vremuri bune si rele (s) ■ 21,15 O slujbă imorală (thriller SUA, 1994) ■ 23,00 Suspectul (r.a. Anglia, 1991) ■ 1,30 Reluări ■ 2,20 Psycho III (thriller SUA, 1986).

PRO 7

5,50 A. Kiesbauer (show/r) ■ 6,40 Desene animate ■ 8,20 Bonanza (s) ■ 9,20 Mannix (s.p.) ■ 10,20 Roseanne (s/r) ■ 10,50 Patru pentru un Ave Maria (r) ■ 13,05 Cei doi Hart (sp) ■ 14,00 Îngerii lui Charlie (s) ■ 15,00 Arabella Kiesbauer (show) ■ 16,00 Străzile din San Francisco (s) ■ 17,00 L.A.Law (s) ■ 18,00 Desene animate ■ 19,25 Familia Simpson (s.da) ■ 19,50 Roseanne (s) ■ 20,25 Alf ■ 21,15 Superman (s. SUA) ■ 22,10 Dosarele X (s.p. SUA) ■ 23,10 Paris Trout (f.a. SUA, 1991), cu Dennis Hopper ■ 1,15 Killer-ul fantomă (f.p. SUA, 1976), cu B. Johnson ■ 2,50 Reluări ■ 5,30 Gemenii (co. Franta, 1984).

MTV

7,00 Matinal, cu Maria ■ 8,30 Dans în aer liber, cu Eric ■ 9,00 3 din 1 ■ 10,00 Ingo, cu mix-ul diminetii ■ 13,00 Muzică soul, cu L. I'Anson ■ 14,00 Mari hituri ■ 15,00 Mix-ul după-amiezii ■ 17,00 Magazin cinematografic ■ 17,15 Mix-ul după-amiezii ■ 18,00 Stirile zilei ■ 18,30 Dial MTV ■ 19,00 Lumea reală 1 ■ 19,30 Muzică non-stop ■ 21,00 Mari hituri ■ 22,00 Most Wanted, cu Ray Cokes - serie nouă ■ 23,30 Beavis & Butt-head (d.a.) ■ 0,00 Stirile noptii MTV ■ 0,15 Magazin cinematografic (r) ■ 0,30 Zig & Zag Show ■ 1,00 Party Zone, muzică de dans non-stop, cu Simone ■ 3,00 Muzică soul, cu L. I'Anson.

EUROSPORT

9,30 Rugby. Cupa Mondială; meciul Australia - Africa de Sud (r) ■ 11,00 Tenis-magazin. Circuitul ATP ■ 11,30 Eurofun. Magazin de varietăti sportive ■ 12,00 Ciclism montan. Cupa Mondială Grundig - Cap d'Ail, Franta (r) ■ 12,30 Biatlon. Concursul de la Zofingen, Elvetia (r) ■ 13,30 Tenis-magazin. Circuitul ATP ■ 14,00 Automobilism Formula 1. MP - Monaco; prima sedință de antrenament (r) ■ 14,30 Rallycron. Campionatul European - etapa a treia; Falcryas, Franta (r) ■ 15,30 Sporturi cu motor. Magazin SPECIAL ■ 17,00 Rugby. Cupa Mondială. Meciul Scotia - Coasta de Fildes, de la Rustenburg ■ 18,30 Automobilism. Formula 1. MP - Monaco (r) ■ 19,00 Rugby - Cupa Mondială: meciul Franta - Tonga, de la Pretoria (direct) ■ 20,30 Stiri sportive (I) ■ 21,00 Golf. Turneul PGA de la Wentworth Club, Surrey, Anglia. Prima rundă (înreg.) ■ 23,00 Magazinul international al sporturilor cu motor ■ 0,00 Rugby. Cupa Mondială; selectiuni din meciurile zilei ■ 1,30 Cursele de camioane. Cupa Europeană '95 - Dijon ■ 2,00 Stiri sportive (II) ■ 2,30 Închiderea programului.

PALATUL CULTURII

■ Astăzi, de la orele 9,00, în sala "H. Coandă" a Palatului Culturii, vor continua lucrările Conferintei internationale "România și cel de-al doilea război mondial", organizată de Centrul de Studii Românesti al Fundației Culturale Române Iasi. Vor sustine comunicări: Nicholas Nagy-Talavera, Gh. Florescu, Anatol Petrencu, Florin Constantiniu, Dumitru Sandru, Gh. Palade, Laurentiu Panaite, Wim van Meurs, Ioan Saizu, Vzaceslav Stavilă, Aurel Vornic, Ioan Ciupercă, Cristian Sandache, Mihai Retegan, Valeriu Florin Dobrinescu, Gh. Onisoru.

TEATRUL NAȚIONAL

■ Teatrul National "Vasile Alecsandri" prezintă astăzi, la orele 19,00, spectacolul cu piesa ***"Nu muriți din întîmplare"***, de Ion Băiesu.

■ Teatrul Alternativ prezintă astăzi, la orele 17,00, în sala "H. Coandă", a Palatului Culturii, spectacolul ***"Tragedia regelui Otakar și a prințului Dalibor"***, de George Călinescu. Regia Natalia Dănăilă. Scenografia: Constantin Brehnescu. În distributie: Carmen Hertescu, Alfredina Iacobitz, Diana Volintiru, Camil Costin, Valentin Ligi.

MUZEUL LITERATURII ROMÂNE

■ Muzeul Literaturii Române Iasi, în colaborare cu Universitatea "Al. I. Cuza" (Facultatea de Litere) si revista "Timpul" organizează astăzi, la orele 17,00, la Clubul Cultural "Junimea" (Casa "V. Pogor"), în cadrul Atelierului de creație, următoarele actiuni:

- Seară de poezie a elevilor-poeti basarabeni de la Liceul "Mircea Eliade". Coordonator: prof. Eugenia Bulat;
- Lansarea nr. 6/1995 al revistei "Timpul". Coordonatori: Liviu Antonesei si Dan Giosu. Invitat Lucian Vasiliu;
- Cenaclul interuniversitar (în cadrul Colocviilor nationale studentesti "Mihai Eminescu"). Coordonator prof. Dumitru Irimia.

FILARMONICA "MOLDOVA"

■ Astăzi, la Filarmonica "Moldova" va avea loc deschiderea Festivalului "Festum muzicae", printr-un concert simfonic dirijat de Daisuke Foga (Japonia). Solistă: Raluca Stirbăt. În program lucrări de Brams. Wagner si Richard Strauss.

CINEMATOGRAFE

■ **Cinematograful "Victoria"** (telefon: 112502) 26.V. - 1.VI.1995, orele: 9,00; 11,30; 14,00; 16,30; 19,00 - ***"Legendele toamnei"***. Productie SUA, 1994. Western romantic cu Brad Pitt, Anthony Hopkins, Aidan Quinn, Julia Ormond. Film distins cu Premiul OSCAR 1995 pentru cea mai bună imagine. (Premieră)

■ **Cinematograful "Republica"** (telefon: 114327) 26.V. - 1.VI.1995, orele 9,00; 11,00; 13,00; 15,00; 17,00; 19,00. ***"Street Fighter - Ultima bătălie"***. Productie SUA, 1994 cu Jean Claude Van Damme. Regia: Steve E. de Souza.

■ **Cinematograful "Copou"** (telefon: 145738) 26.V. - 1.VI.1995, orele: 9,00; 11,00; 13,00; 15,00; 17,00; 19,00. ***"Only you"***. Productie SUA, 1994. Comedie sentimentală de Norman Jewison. Cu: Marisa Tomei, Robert Downey jr. si Joachim de Almeida.

■ **Cinematograful "Dacia"** (telefon: 164740) - (De vineri pînă luni), 26-29.V.1995, orele: 9,00; 11,00; 13,00; 15,00; 17,00; 19,00. ***"O fată, doi băieți, trei posibilități"***. Productie SUA, 1994. Film de dragoste cu Lara Flynn Boyle, Stephen Baldwin si Josh Charles. (De marti pînă joi), 30.V. - 1.VI.1995, orele: 9,00; 11,00; 13,00; 15,00; 17,00; 19,00. ***"Trăznăile familiei Addams"***. Productie SUA, 1993. Fantezie horror cu Anjelica Huston, Raul Julia si Christopher Lloyd.

■ **Videoteca** - Sala mică a cinematografului "Republica". Orele 10; 12; 14; 16; 18; 20.

Cursul de schimb al principalelor valute valabil pentru data de 26.05.1995

Casele de schimb valutar	Dolar SUA		Marca germană	
	C	V	C	V
Banca Agricolă (tel. 112627)	1975	2025	1400	1450
Banca Română pentru Dezvoltare (tel. 211340)	1955	2021	1353	1399
Banca Dacia Felix (tel. 145125)	1980	2140	1370	1500
Credit Bank (tel. 117591)	2010	2050	1400	1420
Banca Română de Comert Exterior (tel. 117510)	1960	2010	1363,57	1398,36
Casa de schimb "Edmond" (tel. 115309)	2000	2100	1430	1500
Casa de schimb "Italian" (tel. 213123)	2040	2120	1440	1500
Casa de schimb "Higeco" (tel. 112035)	2025	2099	1450	1510

☎ TELEFOANE UTILE

☎ SALVARE: 961
☎ POMPIERI: 981
☎ POLIȚIE:
Inspectoratul Județean Centrala 140720; Dispecerat 146666; Municipiu Centrala 140020 Dispecerat 146840/955 Ofiter de serviciu 146850; Serviciul Circulație - 140070.
☎ SERVICII MEDICALE MOBILE (asistență medicală de urgență la domiciliu): 113130/569, zilnic între orele 7,00-23,00
☎ AGENȚIA C.F.R.: 147673
☎ INFORMAȚII GARĂ: 146333
☎ AUTOGARĂ: 146587
☎ TAXICOM, dispecerat: 953, 146593
☎ AGENȚIA TAROM: 115239
☎ INFORMAȚII AEROPORT: 178126
☎ STAȚII PECO: Baș Ceauș - 176865; Aurel Vlaicu - 175872; Bucium - 132891; Crișan - 112182; Păcurari - 164142; Sărărie - 147480.
☎ A.C.R. - informații utile: 112345, 130177.
☎ DISPECERATE: R.A. Gaz-Metan - 141737; R.A. Apă-Canal - 142451; Renel - 147070, deranjamente - 147070; Termoficare - 141956; R.A. Locuința - 112434; Telefoane - Deranjamente - 921; Protecția mediului - 147010.
☎ GARDA FINANCIARĂ: 114065, 112427.
☎ ADMINISTRAȚIA FINANCIARĂ: 143030
☎ NOTARIAT: 147574
☎ TRIBUNAL: 146300
☎ PROCURATURĂ: 212566
☎ CAMERA DE COMERT: 117757
☎ CENTRUL MILITAR JUDEȚEAN: 146370
☎ STATUL MAJOR JUDEȚEAN DE APĂRARE CIVILĂ: 147594
☎ HOTELURI: Moldova - 142225; Traian - 143330; Unirea - 142110; Continental - 114320; Sport - 137817.
☎ POLICLINICA CU PLATĂ: triaj informații - 117244
☎ OFICIUL JUDEȚEAN PENTRU PROTECȚIA CONSUMATORILOR: 145392.
☎ LABORATOR ANALIZE "PRO FAMILIA": 230431

Monitorul — cotidian de informații

Str. Smîrdan nr. 5 ■ Tel. 17.25.57 (centrala) ■ Fax 14.45.77
■ Publicitate tel./fax 14.47.76
■ REDACTOR SEF: Dan Radu
■ REDACTOR SEF ADJUNCT: Ovidiu Simonca
■ SECRETAR GENERAL DE REDACTIE: Marius Cristian

SEFI DEPARTAMENTE:
■ Eveniment local: Toni Hritac (int. 110)
■ Investigatii: Vali Stirbu (int. 110)
■ Eveniment national si international: Cristian Racu (int. 110)
■ Economic: Costel Stroescu (int. 117)
■ Cultură: Dorin Popa (int. 109)
■ Sport: Nicolae Grecu (int. 107)
■ Redactor de serviciu: Constantin Iurascu (int. 124)
■ Fotoreporter: Constantin Plop
■ Grafică: Lucian Amarii, Daniel Melinte
■ Publicitate: Cristina Labontu (int. 122, fax 144776)
■ Difuzare: Mihai Tudose (int. 120)
■ Contabilitate: Antoneta Filip (int. 112)

ABONAMENTELE se pot face la orice Oficiu Postal din țară. MONITORUL figurează în catalogul Presei interne la poziția 838.

NORD-EST PRESS
- agenție de presă -
Str. Smîrdan nr. 5 ■ Tel. 17.25.57 (centrala) ■ Tel/Fax 27.04.13
■ EDITOR: Mona Dîrtu

EDITOR
NORD-EST
Str. Smîrdan nr. 5 ■ Tel. 17.25.57 ■ Fax 14.45.77

Director general: ALEXANDRU LĂZESCU
Director editor: FLORIN ZAMFIRESCU
Director de marketing: CEZAR CALUSCHI
Director executiv: GABRIEL RUSU

TIPAR OFFSET: MULTIPRINT, Iași str. Sf. Lazăr nr. 49

PUBLICITATE

VÎNZĂRI

UNIVERSAL RX
oferă din stoc:
DISCHETE
3M
și foi adezive pentru notițe
POST IT
Vă așteptăm zilnic la sediul nostru din str. G. Ureche nr. 3.
Tel./fax 112058.

SC VIBLANC SA
vă oferă:
- Frigidere Fram 180 l - 350.000 lei
- Congelatoare Arctic 210 l - 600.000 lei
- Congelatoare Arctic 120 l - 420.000 lei
- Mașini spălat fără storcător:
  - AL 15 - 190.000 lei
- Mașini spălat cu storcător AL 7 - 320.000 lei
- Storcător rufe - 112.000 lei
- Mașini cusut mecanice Monica - 210.000 lei
1 Mașini de cusut electrice Diamant - 330.000 lei
- Aragaze de Satu Mare
  - cu 3 ochiuri - 249.000 lei
  - cu 4 ochiuri - 255.000 lei
  - cu 5 ochiuri - 349.000 lei

Garanție 1 an.
Prețurile sînt pentru en detail. Pentru informații, sunați la telefon 142289.

Noul
INTERFON de ACCES cu CARTELĂ
marca *ELECTRA*.
Practic, durabil, de calitate, garantează liniștea și siguranța scării blocului dumneavoastră!
PLATA în RATE.
Pentru contracte de instalare și service, sunați la: 032/126276.
SC ELECTRA SRL, Șos. Nicolina 919, tr. II.

S.C. NEYLA S.R.L., sos. Păcurari nr. 55, bl. 548 parter tel. 250672
vinde
piese auto originale din Germania pentru TRABANT și WARTBURG.

S.C. TITI FRIG SRL Iași
în colaborare cu INTERFRIG SRL comercializează și montează toate tipurile de agregate frigorifice Bulgaria, licență Sanyo. Agregate frigorifice tip AC 19B 1E/3E, tip AC 45B1E/3E. Asigurăm garanție și post garanție. Freon-freon 12 vrac ~141011 lei/kg. Freon 22- butelie ~13,5 kg/ 15930 lei/kg. Prețurile includ TVA. Adaos comercial 0. Tel. 142110/514 program 8.00-16.00, 111715 după ora 17,00.

VÎND
★ *var pastă pentru zugrăvell* (200 lei/kg);
★ *var pastă pentru mortare* (100 lei/kg);
★ *hamac tip sport* (39.000 lei/buc);
★ *setcl.*
Tel. 231076
sos. Bucium-Tomești (sorele Vădiceni).

SC MONDEX SRL
vinde
prin depozitul en-gross din str. Păcurari nr. 21 (clubul sportiv municipal), următoarele produse:
- Alcool rafinat - 37° - 3200 lei/l;
- Bere Zimbru - 420 lei/sticla 1/2;
- Bere Moldova - 520 lei/sticla 1/2.

Se primesc comenzi ptr. cantități nelimitate. Relații la sediul societății din str. Păcurari nr. 21. În aceste prețuri este inclus T.V.A.

SC FARMACIA ETHOS SRL IAȘI, situată în Cătămir, pe strada Decebal nr. 1 (în căminul de construcții), dispune de o gamă variată de medicamente, produse cosmetice pentru adulți și copii precum și lapte praf pentru sugari (Gluvilact, Morinaga etc). Programul este zilnic între orele 10.00-14.00 și 16.00-20.00 iar sîmbăta între orele 10.00-14.00.

SC MAVER SRL
vă oferă
o gamă largă de tapet lavabil, superlavabil, import Italia, Germania, var lavabil, aracet, prenadez Italia, vopsele auto și zugrăveli policolor, diluanți, feronerie și instalații sanitare Urbis, produse electronice, electrice, menaj, produse de tăiat, șlefuit, găurit, fitinguri de firma Staer Italia la cele mai mici prețuri. Aceste produse le găsiți în str. Sf. Lazăr nr. 38 (7 Noiembrie) tel. 230589.

SC GEMINI GRUP SRL
vinde en gros
toată gama de conserve de pește și carne, produse de S.C. TULCO S.A. Tulcea de la 100 la 250 g/buc.
Str. Ion Creangă nr. 54 (cartier Tătărași Nord).

■ Vînd moară de porumb pentru făină grisată, cu 4 tăvălugi (trei măcinători), 6,6 kw. Vizibilă zilnic, între orele 7,00-16,00, în strada Perju 28, între Gară și Podul de Piatră. Telefon 143493. (339634)

■ Vînd set motor Dacia 1310 cu palier mărit sigilat - 115.000 lei; servofrînă Dacia - 25.000 lei; ventilator electric Dacia 1310 - 20.000 lei; cărți diverse; aparate electrocasnice; opt damigene, 50 litri - 30.000 lei/buc.; cinci damigene, 25 litri - 20.000 lei/buc.; cinci butoaie plastic, 60 litri - 10.000 lei/buc.; cort 4 persoane - 80.000 lei; separator smîntînă - 20.000 lei; acordeon 32 basi "Weltmaster" - 60.000 lei; două ușI brad - 100.000 lei/buc.; două aragaze voiaj URSS - 10.000 lei/buc.; transformator curent 24 V - 20.000 lei; porumb, 500 kg, 150 lei/kg; lambriu plastic 12-15 mp - 45.000 lei; bibliotecă "Pietricica" (fabricată pentru export) - 1.000.000 lei. Telefon 142744.

■ Vînd ventilator cu 3 viteze, nou. Preț fix - 100.000 lei. Telefon 252975.

■ Vînd filtru de cafea - 45.000 lei, prăjitor de pîine - 40.000 lei. Telefon 252975. (713054)

■ S.C. BICONI S.R.L. vinde prin magazinul din strada Păcurari, bloc 458 Dacia pick-up (papuc), congelatoare "Ghiocel", covoare import R. Moldova, încălțăminte piele. Telefon 162338.

■ Vînzări: frigidere, congelatoare și aragaze, preț minim, en-detail și băuturi alcoolice, conserve alimentare, en-gros la S.C. GEVY S.R.L., str. Tg. Cucului nr. 1 (sub Alimentara), zilnic 8,00-20,00. (713170)

■ Vînzări: aragaze, frigidere, congelatoare, la prețuri nemajorate, str. Gării nr. 10, mag. Fierărie-Chimice, vis-a-vis de Favorit. Telefon 142350, între orele 9,00-17,00. (713169)

■ Vînd dozator pentru sucuri și sifon. Telefon 177194. (2439)

■ Făină de porumb grisată produce moara "Mihail" cu program 7,00-17,00, ium numai 10%, în str. Perju 28 (între Gara Mare și Podu de Piatră pe stînga), de asemeni vindem moară similară: patru tăvălugi, 6,6 kw. Vă așteptăm să măcinați, să cumpărați făină sau să deveniți proprietar de moară. Telefon 032/143493. (713177)

■ Spray contra ejaculări precoce, medicamente potență, frigiditate, prezervative speciale, vibratoare. Comenzi Catalog. Telefon 01/6376273.

■ Vînd urgent dozator sucuri, marca "Venus", cu trei capete, fără tuburi bioxid. Preț fix - 750.000 lei. Telefon 125195, 128937. (2493)

■ Vînd (schimb cu frigider) congelator "Arctic" mare. Telefon 150637.

■ Vînd societate comercială cu spațiu amenajat pentru bar și magazin alimentar, în funcțiune, suprafața 150 mp, vad comercial. Telefon 126060. (713187)

■ Vînd semirulotă camping, marca "Skif", nefolosită, 4 persoane, dotată complet, înmatriculată. Informații zilnic la telefon 126685, preț - 2.500.000 lei negociabil.

■ Vînd videorecorder "Panasonic J 35", Super 4 Head, Audio Dubbing, Inserl, Autotracling, semiprofesional, absolut nou, expus la magazinul LED FORCE din strada Cuza Vodă nr.1. (713467)

■ Vînd trei tuburi O2; termometru de contact cu relee, prod. Germania; foarfecă electrică pentru debitat tablă pînă la 3 mm; ghilotină cu braț articulat; palan 1,5 t. Telefon 177161, 144641. (713555)

■ Vînd mașină de scris, caractere rusești. Telefon 141957, zilnic, între orele 8,00-21,00. (713492)

■ Vînd sufragerie stejar masiv. Telefon 117891, după ora 18,00.

■ Vînd acte S.C. profil comerț (toate tipurile), intermedieri, servicii (transport plus cafe bar). Preț 500 mii lei. Telefon 162834, 170179. (2530)

■ Vînd mașină de scris japoneză cu car mic, nouă, și masă fantezie. Telefon 163983. (713480)

■ Vînd (cu sau fără acte) societate situată la ieșirea din Iași spre Sculeni cu 30 mp. spațiu depozitare, curent trifazat, apă curentă. Telefon 150637. (713454)

■ Vînd pui buldog francez cu pedegree, părinți campioni. Telefon 162108, 166578. (713183)

■ Vînd certificate proprietate, nelimitat. Telefon 032/158502. (714445)

■ Vînd televizoare "Sirius" și "Sport", calculator "Sintez". Telefon 166628.

■ Vînd cărți ediții vechi și tablou foarte vechi. Relații la telefon 157613.

■ Vînd tv alb-negru "Diamant S" și magnetofon "Kastan 1", stare bună de funcționare și lustră șase brațe, nouă. Relații la telefon 157613. (713519)

■ Vînd mașină industrială "Triplok" și mașină industrială de tricotat "Harghita". Informații la telefon 162283. (713515)

■ Vînd două biblioteci, corpuri multiple, din pal melaminat. Telefon 175103. (713505)

■ Vînd ladă frigorifică mare (congelator). Telefon 251052. (713510)

■ Vînd rochie ocazie, macrame, dantelă unicat, deosebită, modele tricotaje, unicat, croșetate, vizibile în Complexul Favorit (Gară), consignația Ricky.

■ Vînd colecția "Magazin istoric", 60 kg tărîțe grîu, 5 ținuți tinerl. Telefon 133401. (713523)

■ Vînd motor ARO Brașov nou; dubă aluminiu, adaptabilă ARO sau TV; sobe teracotă noi; drujbă electrică R.F.G. Telefon 122926, după ora 17,00.

■ Vînd rochie de mireasă, adusă din străinătate, model deosebit, mărimea 42-44. Telefon 127352, după ora 17,00. (713548)

AUTO MOTO

Vînd SKODA 100 S
Tel. 137873
între orele 19⁰⁰-21⁰⁰.

■ Vînd caroserie Fiat Regata, caroserie Fiat Ducato și mașină Volvo. Telefon 147768. (713175)

■ Vînd motor Dacia 1300 și elemente caroserie Fiat 1100. Telefon 210463, zilnic, după ora 18,00. (713529)

■ Vînd Renault 16 TL, motor cota 0, stare foarte bună, și R 16T6 pentru piese de schimb, negociabil. Telefon 146863. (75)

■ Vînd Dacia 1310, culoare alb 13, 48.000 km/bord, stare perfectă. Telefon 761231, Pașcani. (713193)

■ Vînd Dacia 1300, preț 2,5 milioane lei, negociabil. Telefon 231071, toată ziua, și 123792, după orele 16,00. (713195)

■ Vînd Renault Fuego, înmatriculat. Suceava, telefon - 030/511274, după ora 18,00. (713475)

■ Vînd foarte convenabil Fiat 850, stare perfectă de funcționare. Relații la telefon 118663 sau în Tomești, bl. 18, sc. B, et. 3, ap. 12. Familia Nechita.

ELECTRONICE

SC MONCRIS company SRL
B-dul Independenței nr. 33, lîngă Restaurantul "Bucegi", vinde
TELEVIZOARE COLOR
mărcile PHILIPS, GRUNDING, SABA, TELEFUNKEN, import Olanda, la prețurile 238.000-250.000 lei.
Garanție 3 luni.
Vă așteptăm!

SC AUTO-TECHNIC SRL IAȘI
str. Vasile Stroescu nr. 10
Tel/fax 032/213101
Dealer autorizat
- Hewlett Packard
- Epson
- PC 286 - 486 (DX2, DX 4/100), Pentium
- Imprimante, plotere, scanere

Prețuri avantajoase.

Ofertă excepțională!
Vînd foarte avantajos
VIDEOPLAYER
FUNAI,
stare perfectă de funcționare (împreună cu 10 casete+derulator). Tel. 120314, între orele 17.00-20.00.

■ Vînd televizor alb-negru "Cathay" (tip Sport), stare bună de funcționare. Telefon 220656.

■ Vînd video recorder "Akai", stare excepțională. Telefon 162498.

■ Vînd avantajos televizor "Grundig", diagonala 61 cm, cu telecomandă, modul teletext, funcționare ireproșabilă, expus la magazinul LED FORCE din strada Cuza Vodă nr.1. (713468)

■ Vînd tv "Olt 214 B" aspectomat. Telefon 138194. (1102)

■ Vînd televizor alb-negru "Diamant". Telefon 146628. (713535)

■ Vînd video playere "Orion", "Funai" și "Elekta", japoneze, telecomandă, sigilate. Telefon 231608. (713542)

■ Vînd urgent radio-casetofon auto, japonez, marca "Nippon" american - 80.000 lei, vizibil la consignația de lîngă ACR (fost Magazin Moto-Velo), str. Arcu. Telefon 137760. (313556)

■ Vînd video playere "Orion" și "Aiwa", 280.000 lei, "Goldstar" - 320.000 lei, toate cu telecomandă, sigilate. Telefon 117919. (713543)

■ Vînd calculator XT IBM, monitor CGA - mono, HDD 21MB, FDD:5,25, soft instalat. Preț negociabil. Telefon 232287, după-amiază. (713493)

■ Vînd video player, marca "Funai". Telefon 137032. (2517)

CASE - TERENURI

■ Vînd casă, fîntînă în curte, 3400 mp, cu pomi, vie și teren arabil, în comuna Răuseni, sat Redîu, județul Botoșani, sau schimb cu apartament 3 camere. Telefon 126817. (1993)

■ Vînd 5000 mp teren arabil în zona Tăutești, comuna Rediu Iași. Preț negociabil. Tel. 161710, după ora 18.00.

■ Foarte avantajos! Vînd 1700 mp teren constrabil, agricol (autorizație construire, fîntînă, sursă de energie electrică) Valea Lupului, la 50 m de șosea. Telefon 130961, 167015.

■ Vînd teren construibil, 700 mp, peste drum de parcarea Motel "Bucium" cu apartament (variante). Preț informativ - 10 mil. lei, negociabil. Relații: familia Grădinaru Alexandru (în curte). (713092)

■ Ocazie, excepțională - casă bătrînească cu anexe plus casă din chirpici neterminată, plus 1500 butuci vie, plus pomi fructiferi - gard (gratuit) 6400 mp teren, posed titlu de proprietate - 2000 lei mp negociabil sau schimb cu apartament 3 camere sau 1/2 teren cu garsonieră, distanța 6 km de la tramvaiul 3 (Dancu). Relații: Bugie Costică, sat Orzeni - comuna Holboca. (713091)

■ Vînd teren, 1000 mp, Copou, Alcea Sadoveanu (cu casă pentru demolare, apă, gaz, curent electric); 35 $/mp (sau lei). Telefon 149602, după ora 20,00. (713458)

■ Vînd urgent 5.000 mp zona Baza nautică Dorobanț, 4.000 lei/mp, șosea asfalt, canalizare, apă, rețea electrică intravilan, poziție amfiteatru. Pușcașu V. Mircea, Aroneanu.

■ Vînd apartament 2 camere, confort II, zona Primăverii. Nu are balcon, iar baia nu are cadă (numai duș). Are parchet, gaz metan și se prezintă în stare foarte bună. Preț - 8 milioane lei. Relații la telefon 126690. (2518)

■ Vînd 403 mp teren situat între Oficiul de Calcul - Mase Plastice Iași; preț - 10 milioane lei. Telefon 134807. (856)

■ Vînd (închiriez) urgent și convenabil spațiu comercial, producție, 150 mp; camion dubă; ARO 320 camioneta cu dubă, ambalaj divers. Telefon 251052. (713485).

■ Vînd teren, zona CUG, 5000 mp; preț 10.000 lei. Relații la telefon 114868. (713521)

■ Vînd casă cu 3 camere și bucătărie, dependințe - total teren 14 ari în comuna Dumești, Iași (centru, vizavi de școală); preț - 30 milioane, negociabil. Telefon 177252, Iași, sau 034/146026 Bacău.

■ Vînd pînă în 4000 mp teren parcelat în comuna Bîrnova (zona Abator). Telefon 123932. (713524)

■ Vînd casă cu teren 1,35 ha, sat Vădiceni, comuna Tomești, la 5 km de Iași. Telefon 146628. (713536)

■ Vînd teren, 1000 mp, situat între întreprinderile Mătase și Confecții. Preț negociabil - 27000 lei/mp. Telefon 161621, după ora 16,00. (713537)

■ Vînd apartament 2 camere decomandate, etaj 3, zona Club 20, preț - 15 milioane. Telefon 140463, pentru Lungu Ștefan. (713533)

■ Vînd apartament ultracentral, bloc "Carmen", preț negociabil la domiciliu. Telefon 148032. (713527)

■ Vînd 800 mp teren casă, șosea sat Horlești (16 km Iași). Preț - 2000 lei/mp. Relații la telefon 157301; 213091. (713541)

■ Vînd apartament confort 1, 3 camere decomandate, preț negociabil. Informații la telefon 213364. (713453)

■ La 50% din adevărata valoare; teren Păun ,5000 mp împrejmuit, cu 60 pomi anii 2-7, 200 butuci vie an 2, autorizație construcție casă, o construcție de 24 mp nefinisată, motor frigider, pompă apă manuală model american, patefon "Master Voces" (Anglia) funcționabil cu discuri de epocă, armă vînătoare H. Schul Cal. 12. Telefon 163702. (2501)

■ Vînd (schimb) casă și grădină cu vie și pomi fructiferi - 25 ari la 18 km de Iași cu apartament sau garsonieră. Telefon 210119, după ora 17,00.

■ Vînd 10.000 mp (sau parcelat), în sat Poieni, lîngă pădure, posibilitate construcție vilă, cabană. Preț avantajos. Telefon 230924, între orele 21,00-24,00. (2370)

■ Vînd teren construcții, 490 mp, Brîndușa 70, canalizare, gaz. Telefon 173176. (2536)

CUMPĂRĂRI

■ Cumpăr certificate de proprietate la cel mai avantajos preț. Telefon 174940.

■ Cumpăr certificate de proprietate, zilnic la toneta cu lozuri din fața Poștei din Podu Ros, preț foarte avantajos, între orele 7,00-20,00. (713190)

■ Cumpăr certificate de proprietate, preț maxim. Telefon 178418, seriozitate. (713192)

■ Cumpăr certificate proprietate și cupoane FPP I-II-III-IV. Telefon 032/158502. (713411)

■ Cumpăr motor electric 1-2 KW. Telefon 119346, orele 18,00-22,00.

■ Cumpăr dolari 2090 - 2110 lei/bue, mărci, franci francezi, lire italiene, sterline, șilingi, guldeni. Telefon 161489.

■ Cumpăr garsonieră confort I, ofer 5 milioane lei. Telefon 150675. (713557)

ÎNCHIRIERI

Caut să închiriez garaj aproape de bloc CINA. Ofer 20$ lunar. Tel. 142384.

■ Închiriez apartament ultracentral, str. Lascăr Catargi, lîngă Televiziunea Iași, compus din 2 camere decomandate, etaj I, orientare Sud și Vest, cu boxă la subsol și garaj mașină. Totul poate fi folosit pentru sediu firmă sau persoane fizice. Plata anticipat 250 $/lună, negociabil, pe cel puțin 1,5 ani. Vă rog seriozitate. Telefon 142744. (714781)

■ Caut urgent, pentru perioada 25 mai - 28 iunie, apartament de lux, 2 camere, mobilat, tv color, frigider, etaj 1-2, zona centrală. Condiții de plată avantajoase. Telefon 232452, 213370, 142399. (713189)

■ Caut gazdă, cameră decomandată, zonele: Centru, Copou, Podu Roș, Tudor Vladimirescu, Gară. Ofer 35.000-40.000 lei/lună. Telefon 172557, interior 119, între orele 14,00-17,00.

■ Ofer pe Sărărie, spațiu special amenajat pentru magazin sau depozit en-gros. Telefon 114066. (713514)

■ Închiriez spațiu 40 mp, pentru depozit sau sediu firmă, zonă centrală. Telefon 114662. (713481)

■ Închiriez spațiu de producție sau depozit pentru orice tip de mărfuri, 120 mp, 380 V, curte sau foarte bun pentru service auto. Relații la telefon 162160, după ora 17,00. (713558)

SCHIMBURI

■ Schimb apartament 4 camere 6/8, zonă foarte bună, două băi, trei balcoane mari închise, telefon, telecablu, cu similar București sau tot cu București cu apartament 2 camere și garsonieră. Telefon 146191, între orele 18,00-22,00. (713081)

■ Schimb apartament două camere, semidecomandat, etaj I, foarte bine întreținut, recent zugrăvit în calciu, liber, zona Grădinari, cu similar zonele P. Roș, Cantemir, Cotnari, Tătărași, etaj I-III. Telefon 120384, după ora 16,00. (179)

Schimb apartament 2 camere cu garsonieră plus diferență în bani. Telefon 159303.

■ Schimb apartament 4 camere, confort I, decomandate, 67,25 mp proprietate, bun pentru privatizare, cu garsonieră confort I, et. 1-3, indiferent de zonă plus diferență negociabilă. Relații în Șos. Națională nr. 52, bl. A6, parter, ap. 3, între orele 8,00-13,00 și 15,00-20,00.

■ Schimb apartament confort 1, 3 camere, decomandat, cu apartament 2 camere, confort II și garsonieră cu apartament 2 camere, confort II și garsonieră confort I. Telefon 213364.

■ Schimb (vînd) apartament 4 camere, Gară, cu 2 garsoniere confort I. Telefon 111459. (2521)

■ Schimb casă 2 camere, parapet bucătărie iarnă, bucătărie vară, beci, magazie lemne și teren 256 metri pe gărsonieră, confort I, zona Tătărași, Metalurgie, Ciurchi, Tudor Vladimirescu și diferență în bani. Telefon 173030. (2527)

■ Schimb apartament 3 camere, proprietate, confort I, etaj I, Tomești, cu apartament 2-3 camere, Iași, ofer diferență. Telefon 178134 sau 125441.

■ Iași, schimb garsonieră confort I, cu similar București sau apartament 2 camere, plus diferență. Telefon 01/7772977, int. 15 (8,00-15,00).

■ Schimb apartament 2 camere, poziție bună, etaj 3, Bucșinescu, confort I, cu apartament 1 cameră sau garsonieră, confort I. Telefon 174781. (2543)

DECESE

Cu adîncă durere, Oana - nepoată anunță trecerea în neființă a celei ce a fost neprețuita ei bunică
ELENA CĂPRARU.
Înmormîntarea va avea loc vineri, 26 mai 1995, ora 12.00 la cimitirul Eternitatea. Dumnezeu să-o odihnească în pace.

Cu sufletele pline de durere, întreaga familie anunță trecerea în neființă, după o grea suferință, a celei ce a fost o mamă, bunică și soție de o deosebită ținută sufletească
MITREA ELENA.
Înmormîntarea va avea loc sîmbătă 27.05.1995 la cimitirul C.U.G.
Tu rămîi mereu în inimile noastre.

Soția-Angelica, Marius" fiu, Carmen-noră, Norbert și Denis-nepoți, cu nemărginită durere, anunță dispariția din mijlocul lor după o lungă și grea suferință a celui ce a fost un neprețuit soț, tată și bunic
PALALAE PETRICĂ.
Nu-l vom uita niciodată.
Înmormîntarea va avea loc sîmbătă 27 mai 1995, ora 12, la cimitirul Eternitatea.

CONDOLEANȚE

Nașii de botez depîng moartea prematură a finului
VLAD VARTOLOMEI
și sînt alături de părinți în aceste momente de grea suferință.
Dumnezeu să-i odihnească în pace.

Colectivul Grupului Școlar "Metalurgica" Iași regretă decesul distinsului inginer
ONOFREI PARASCAN,
fost director al întreprinderii Metalurgice Iași, și transmite sincere condoleanțe familiei îndurerate.

Dan și Rodica Ionașcu aduc un pios omagiu celui care a fost ing.
ONOFREI PARASCAN,
și exprimă sincere condoleanțe familiei îndoliate.

Colectivul Atelierului Mecanic Fire I este alături de familia Sarchis Teodor și-i transmite condoleanțe pentru pierderea tatălui.

Familiile Ghibea, împreună cu copiii sînt alături de familia Palalae Angela la marea durere pricinuită de pierderea soțului
PALALAE PETRU,
și-i transmitem sincere condoleanțe.

Familiile Albert Aurel și Zaharia Virgil sînt alături de familia Florea Dan și Adriana la marea durere pricinuită de decesul nepotelului
FLORIN TOPALĂ,
Dumnezeu să-l odihnească în pace.

Locatarii bl. A7 A.C.B. regretă dispariția fulgerătoare a celui ce a fost
ȘERBAN NEȚULAI,
72 ani
(fost salariat al Spitalului Socola), un bun vecin și om de omenie și transmit sincere condoleanțe familiei în aceste momente grele.
Dumnezeu să-l ierte.

■ Colectivul laboratorului de biochimie CTC, al S.C. ANTIBIOTICE S.A. împărtășește durerea sufletească și este alături de colega lor, doamna Mariana Petrov, în aceste clipe grele prin care trece ca urmare a decesului soțului și-i transmite sincere condoleanțe. (713504)

■ Colectivul secției compresoare 4VRZ de la ANTIBIOTICE Iași transmite sincere condoleanțe colegului lor Mihai Petru pentru pierderea fratelui. (2532)

■ Băieții din blocul A7, Alexandru cel Bun, transmit sincere condoleanțe prietenului lor Șerban Cristian pentru pierderea suferită, îi împărtășim tristețea și sîntem alături de el în aceste momente grele.

■ Salariații din cadrul S.C. PRESUMPROIECT S.A. sînt alături de colegul lor Ștefan Ilie la ireparabila pierdere suferită prin dispariția fiului BOGDAN ILIE. (713554)

■ Sincere condoleanțe familiei Iosub Vasile din partea colectivului secției 1, formația întreținere troleibuze, pentru pierderea tatălui. Dumnezeu să-l ierte. (2534)

■ Consiliul Parohial Buna Vestire este alături de doamna Pricop la greaua încercare pricinuită de încetarea din viață a celui care a fost consilier VASILE PRICOP. Un om care s-a dăruit cu tot sufletul și devotamentul pentru binele sfintei biserici. Dumnezeu să-l aibă în pace.

■ Familia Chihaia Sterian și Maria este alături de doamna Florica Pricop la marea durere pricinuită de moartea soțului VASILE PRICOP. Dumnezeu să-l ierte și să-l odihnească în pace. (2546)

COMEMORĂRI

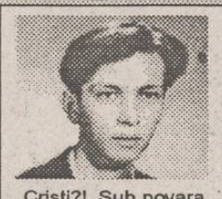

Cristi?! Sub povara aceleași dureri, timpul a așternut 180 de zile de zbucium sufletesc de la despărțire.
Inima tînără dornică de viață și realizări ți-a întrerupt firul vieții prea timpuriu, lăsînd în urmă acel gol care nu se v-a mai umple niciodată.
Sînt zile numărate care trec fără tine, Cristi, lacrimile curg mereu, pe obrajii noștri și am vrea să vii de s-ar putea, să vezi durere în urma ta.
Colegii care nu l-au uitat pe Cristi Damian sînt așteptați de către părinții Petrică și Mariana Damian, sora Dana și fratele Andrei, la mormînt, în ziua de 27.05.1995, ora 11.00.
Durerea noastră este nemărginită.

Azi, la împlinirea a 4 ani de la dispariția celui care a fost
PETRU IDRICEANU,
mama și fratele mulțumesc tuturor celor care vor acorda cîteva clipe memoriei sale.
Nu te vom uita niciodată, dragul nostru!

Familia anunță cu aceeași durere că s-au scurs 40 de zile de cînd distinsul nostru prof. dr. ing.
ORLOVSCHI NICOLAE
ne-a părăsit.
Comemorarea va avea loc la mormîntul cimitirului Eternitatea în ziua de 27 mai 1995, ora 11.45.

OFERTE SERVICII

M.V.D. FIRMĂ SPECIALIZATĂ ÎN CONSULTING ASIGURĂ
■ constituirea S.C. cu capital românesc și mixt (SRL, SNC, SA) în regim de urgență; înregistrarea la Administrația Financiară, cod fiscal; ■ obținerea avizului de funcționare de la Primăria Iași; ■ constituire (înregistrare) filiale; ■ acte adiționale, mențiuni (lărgirea obiectului de activitate, asocieri, retrageri, cesiuni, majorări capital, puncte de lucru, redleri, dizolvări societăți). Hotel "UNIREA", camera 107. Telefon 212299, orele 10,00-20,00.

SERVICII MEDICALE MOBILE
(asistență medicală la domiciliu; consultații medicale; prescriere de rețete în regim compensat; recomandări și investigații paraclinice; tratament de urgență; asigurarea transportului și internări în caz de necesitate; oferim de asemenea servicii de înfirmerie la domiciliu).
Sunați la telefon
113130/569
zilnic între orele 7,00-23,00.
"CORPO-SAN"
vă ajută!

Fotografi profesioniști oferim celor interesați servicii de fotoreportaj (diverse ocazii, portretistică), fotografie de reclamă (produse și firme), fotografie de modă, fotografie de noapte, reproduceri de tablouri, realizare de vederi și imagistică de carte, calitate deosebită, cu aparatură profesională japoneză Nikon și Minolta, de ultimul tip.
Prețurile noastre sînt mai mici decît ale concurenței.
Pentru programare, sunați din timp la tel. 162008; 271099.

CONSULTAȚII PEDIATRICE LA DOMICILIUL BOLNAVULUI
Zilnic între orele 12.30-7.30 (inclusiv noaptea).
Dr. IORDACHE CONSTANTIN
MEDIC PRIMAR PEDIATRU
Tel. 214001.

S.C. ȘANTIER NR. 9 INST. SA Iași prin:
Filiala Iași
Filiala Vaslui
execută lucrări de alimentări cu apă, centrale termice, instalații de încălzire, sanitare, electrice, interioare. Acordăm comision pînă la 2% din valoare contract, persoanelor fizice sau juridice care intermediază încheierea contractelor de execuție. Relații la tel. 032/133070, Iași și 035/340880, Vaslui.

Doriți să vă recuperați banii de la clienții rău platnici?
BIROUL DE RECUPERARE A CREANȚELOR
prin
ROENTER LTD.
Hotel Traian, ap. 123, telefon 212335.

Traduceri impecabile - toate limbile de circulație - inclusiv traduceri legalizate notariat.
Rapid și avantajos.
Sunați acum la 143023.

ROENTER LTD
oferă servicii pentru:
■ ÎNFIINȚARE (DIZOLVARE) S.C., FILIALE, SUCURSALE, REPREZENTANȚE,
■ ACTE ADIȚIONALE, MENȚIUNI,
■ AVIZE DE FUNCȚIONARE S.C.
Reducere comisionului cu 20% pe perioadă limitată.
Vă așteptăm între orele 10.00-20.00, Hotel TRAIAN, ap. 123, tel. 212335.

Reparații frigidere și instalații frigorifice. Deplasări la domiciliu. Lucrări garantate, prin SC POLAR SERVICE SRL IAȘI
Tel. 220859

Doriți să aveți o siluetă frumoasă?
Practicați gimnastica de întreținere fitness și stretching la Cabinetul FITNESS, prof. IRIS BĂDIU.
Relații la telefon 132889.

■ Electrician autorizat specialist (în automatizări, reparat aparatură electrocasnică, în executat și reparat instalații electrice interioare de lumină și forță) și șofer profesionist (B,C,E) îmi ofer serviciile. Relații la telefoanele 270909, 115330. (710438)

■ Repar mașini de spălat Automatic la domiciliul clientului. Telefon 173204, orele 9,00-22,00. (713138)

■ S.C. PALMIER S.R.L. execută monumente funerare (cavouri) în prețuri accesibile și de calitate în toate cimitirile din municipiu și județ. Telefon 270722, 179676.

■ Ingineri specialiști reparăm la domiciliul dumneavoastră televizoare color și alb-negru. Dispecerat 173998. (2491)

■ Livrăm din stoc și confecționăm la comandă pungi polietilenă. Dimensiuni cuprinse între 10/5-60/40cm. Preț mai mic cu 100 lei/kg față de cel oficial practicat în prezent. Plata în numerar sau virament. Telefon 129656, între orele 7,00-21,00, zilnic. (713483)

■ Caut șofer categoria C, cu peste 5 ani vechime și garanție materială. Telefon 114367, orele 19,00-21,00.

■ Filmări video. Seriozitate, calitate. Telefon 158738. (713532)

■ Profesoară de specialitate, meditez intensiv, verific, testez în condiții de examen la psihologie-filosofie. Garantez seriozitate! Informații la telefon 115216. (Admit doar apeluri serioase, decente!). (713512)

■ Filmări video. Prețuri avantajoase. Telefon 166462 sau 117823. (714421)

■ Lucrez plăpumi și saltele. Telefon 131728. (714710)

■ Emigrare Canada. Autobiografie la C.P. 2011 Iași. (2362)

■ Inginer, repar televizoare color și alb negru. Sonor E. Nova. Telefon 128356.

■ Solicit urgent două vize pentru Spania, de 3 luni. Ofer preț foarte avantajos. Telefon 128033. (148)

■ Inginer electronist, reparații de înaltă calitate, la aparate rusești și alte tipuri, telecomenzi cu 55 și 90 programe, teletext, selectare hiperbandă, garanție documentată. Sunați între orele 10,00-13,00 și 16,00-19,00, la telefon 134427. (713474)

■ Contabil cu experiență, țin contabilă la unități cu capital privat. Telefon 123105, de la 10,00 la 22,00, în fiecare zi. (259, 713546)

LOCURI DE MUNCĂ

Oferte lucru Ungaria
Pentru operativitate, trimiteți autobiografie și plic timbrat.
Informații:
Secrieriu Daniel
CP 24, OP 1
Suceava.

SC STICK SRL BACĂU
oferă
contracte de muncă
foarte avantajoase în Cipru, în toate meseriile. Angajarea se face pe bază de contract ferm.
Relații suplimentare la sediul firmei din Bacău, str. Alexandru cel Bun, bl. 4, sc. D, ap. 4 sau la telefon 034/137451, între orele 8.00-19.00.

S.C 3P ROMÂNIA SRL Iași
principalul producător de ambalaje din mase plastice pentru Coca-Cola și Pepsi-Cola
dorește să angajeze urgent
un inginer constructor
tînăr, ambițios, dinamic, disponibil pentru deplasări, cunoscător al limbii engleze, vîrsta maximă 35 ani, cu experiență în domeniu de minim 5 ani.
Cererile însoțite de un curriculum vitae se vor depune la Compartimentul Personal al Companiei, telefon 032-232734.

Spitalul orășenesc Tg. Frumos jud. Iași scoate la concurs următoarele posturi:
- 1 post instalator, sudor autogen, electric, mecanic, caloriferist.
- 1 post zidar, faianțar, zugrav, mozaicar.

Condiții de participare:
- școala profesională + 3 ani vechime în muncă pentru ambele posturi;

Dosarele de participare se vor depune la secretariatul spitalului în termen de 15 zile de la data publicării. Relații suplimentare la tel. 710720.

AFINVEST
angajează de urgență:
- distribuitori pentru zonele Tătărași, Centru, Copou;
- agenți de vînzare;
- coordonatori de distribuție.
Relații la tel. 139710, 129877, 112090/2219.
Persoanele interesate sînt rugate să se prezinte duminică, 28 mai, ora 9.00, la Clubul C.F.R.

SC "CASA GRIG" SRL angajează de urgență
INGINER HORTICULTOR
numai cu carte de muncă ptr. ferma legumicolă de la Coarnele Caprei.
Condiții:
- absolvent al facultății de horticultură
- vechime în producție legumicolă, cel puțin 5 ani
- fără vicii
- maximă seriozitate
Relații la tel. 116370

Angajez lucrător-gestionar (feminin). Relații la tel. 220318, 127142, orele 17.00-21.00.

■ Locuri de muncă - Ungaria. Pentru informații trimiteți date personale O.P.1, C.P.24, Sucevița, 5800. (821162)

■ S.C. SCIROM angajează confecționere cu experiență în producția industrială. Relații Complex Super Stejarul, zilnic între orele 10,00-17,00. (714770)

■ Agenția de impresariat artistic ARTA SAN Iași anunță angajări urgente de dansatoare (dans modern). Sînt admise fete între 18 și 25 ani cu simț ritmic și aspect fizic plăcut. Se oferă contracte artistice legale în țări din Europa și Asia. Pregătirea coregrafică se face în București. La acest program de pregătire se asigură cazare, masă și 80 mii lei/lună salariu. Relații zilnic, orele 20,00-22,00 la telefon 032/110378 și 032/154394. (713106)

■ Serviciul stomatologic Unident N.V.R. S.R.L., str. Pasaj Cuza-Vodă nr.1, angajează prin concurs doi asistenți tehnico-dentari. Condiții: manualitate și cunoștințe profesionale foarte bune. Se asigură salarizare maximă și contract de muncă. Relații zilnic la telefon 113997. (713185)

■ Atelier confecții metalice angajează pe bază de probă: lăcătuș mecanic; sudor electric și autogen. Relații la telefon 142792. (713482)

■ S.C. angajează vînzătoare pentru magazin alimentar. Garanții 200 mii lei. Cei interesați să se prezinte la sediul firmei din strada Orieștului nr. 11, bl. 805 (Nicolina), zilnic, după ora 13,00. (2531)

■ S.C. TITI-FRIG S.R.L. angajează 2 frigotehniști și un electrician specializat în automatizări. Telefon 142110/514, program 8,00-16,00, și 111715, după ora 17,00. (42964)

■ Angajez barman-ospătar, numai fete. Telefon 177194. (2542)

PIERDERI

■ Pierdut decizie de pensie pe numele Rădulescu Păuna. O declar nulă.

■ Pierdut talon de energie electrică cu reducere pe numele Savin Ion. Îl declar nul.

■ Pierdut carnet de student pe numele Maftei Laurențiu. Îl declar nul.

■ Pierdut carnet de sănătate pe numele Doboș Aglaia. Îl declar nul. (42966)

FELICITĂRI

■ Domnului Ionel Șargu, la împlinirea frum

PANORAMIC

După părerea CCN

Ceahlăul și Sportul Studențesc au jucat cinstit

Comisia Centrală Națională ***a clasat astăzi, ca fiind nefondat, cazul FC Ceahlăul - CS Sportul Studențesc,*** privind acuzația de aranjare a meciului între cele două echipe. Partida s-a disputat sîmbătă, 20 mai, și s-a încheiat cu scorul de 1-0 în favoarea jucătorilor bucureșteni. CCN i-a audiat pe Florin Gîtlejan, observatorul FRF la acest meci, și pe conducătorii celor două cluburi, Paul Cazan (Sportul Studențesc) și Gheorghe Chevorchian (Ceahlăul). "***Consider că acest rezultat se datorează unei mobilizări exemplare a Sportului și a unei automulțumiri a Ceahlăului. Ar fi trebuit să fie prea buni actori ca să regizeze în acest fel meciul***", a declarat Gîtlejan.

Cum ne reprezintă țara FRF

O decizie UEFA care ne dezavantajează

Marți seara tîrziu, la Viena a avut loc o întîlnire a Comitetului Executiv al UEFA. Aici, în funcție de interese și de influența anumitor delegați, s-a hotărît ca ***pentru Liga Campionilor să nu se mai ia în calcul coeficientul cluburilor participante, ci coeficientul țărilor afiliate.*** Această schimbare are drept consecință plasarea României în preliminariile Ligii Campionilor, în timp ce deținătoarea titlului Angliei - care nu a mai cîștigat campionatul de 85 de ani și nu are vreo participare în ultimele 25 de ediții ale Cupelor Europene - este calificată direct în grupă. Cei doi delegați F.R.F. la Viena, ***Mircea Angelescu și Anghel Iordănescu,*** au făcut simplă figurație, nereușind să impună poziția României și nici să facă lobby în acest sens. Se pune întrebarea dacă federalii noștri au știut din timp de intențiile UEFA. Nu de alta, dar nu ar mai fi fost necesar să se trucheze întregul campionat pentru ca Steaua să iasă campioană, fiind considerată ca singura echipă cu drept de joc în Liga Campionilor, după sistemul vechi de punctare. **(Lucian GHEORGHIU)**

Semnalul MONITORULUI a fost receptionat

S.C. MOLDROM l-a premiat pe Cristi Lazăr

Semnalul tras în paginile cotidianului "Monitorul", în legătură cu premierea tînărului atlet ***Cristi Lazăr***, recordman național, n-a fost un strigăt în pustiu. Cei care au răspuns, au fost, încă o dată, conducătorii societății MOLDROM (***Emil Pintealâ, Paul Neamțu, Costică Badea***), cei care sponsorizează și echipa masculină de baschet, au sprijinit și promovarea baschetbalistelor și cărora tînărul Cristi și antrenoarea Rodica Dudău țin să le mulțumească pe această cale. De ce oare, mai tot timpul, în dreptul sponsorilor, apar aceleași nume? **(G.A.)**

Salariile tranzitiei

178.000 lei pentru Alin Lupeică

Începînd cu 1 aprilie, prin eforturile conducerii clubului C.S.M. și a societății la care este angajat, ***multiplul campion Alin Lupeică va avea un salariu de 178.000 lei.*** Este destul de puțin pentru valoarea lui, dar, în condițiile financiare critice în care se zbate clubul, această inițiativă nu poate decît să ne bucure. **(O.M.)**

Formula 1 - Antrenamente pentru MP de la Monaco

Schumacher vrea să umfle pontul

Din întreg calendarul Formulei 1, numai pe străzile înguste ale Principatului Monaco antrenamentele au loc joi și sîmbătă. Aceasta, deoarece în ziua de vineri circulația este din nou deschisă pentru toți amatorii care vor să vină și să asiste la cursa de duminică. Pentru a obține timpi foarte buni la antrenamentele oficiale, la Monte Carlo trebuie să beneficiezi de o pistă liberă, fără nici o mașină care să te încurce și să te rogi ca nici o aversă de ploaie să nu ude șoseaua în timp ce ești în plin tur cronometrat. Ieri, în cadrul primei ședințe oficiale de antrenamente, numai Jean Alesi a beneficiat de ambele condiții, obținînd cel mai bun timp al zilei. Michael Schumacher, care este considerat principalul favorit, nu a reușit decît să "semneze" cel de-al doilea timp, înainte ca o scurtă ploaie de vară să perturbe calificările. Revenit pe circuit după 15 minute, Michael nu a reușit să-și îmbunătățească timpul, el ieșind de pe circuit exact în fața Cazinoului. Austriacul Gerhard Berger a găsit exact în ultimele secunde ale orei de antrenamente o pistă liberă și uscată, urcînd pe locul III înaintea lui Damon Hill. Sîmbătă, cînd va avea loc ultima ședință de calificări, care va decide ordinea de start, este de așteptat ca Michael Schumacher să obțină "pole position". Totul este ca vremea să țină cu el.

În Spania, Michael Schumacher s-a distanțat rapid de adversarii săi. Va fi la fel și duminică la Monte Carlo?

Rezultatele primei zile de antrenamente: Alesi, Schumacher, Berger, Hill, Hakkinen, Herbert. **(Victor GRĂDINARIU)**

Fotbal - Finala Ligii Campionilor

Sfîrșit de epocă

■ ***Ajax Amsterdam - A.C. Milan 1-0 (0-0)***

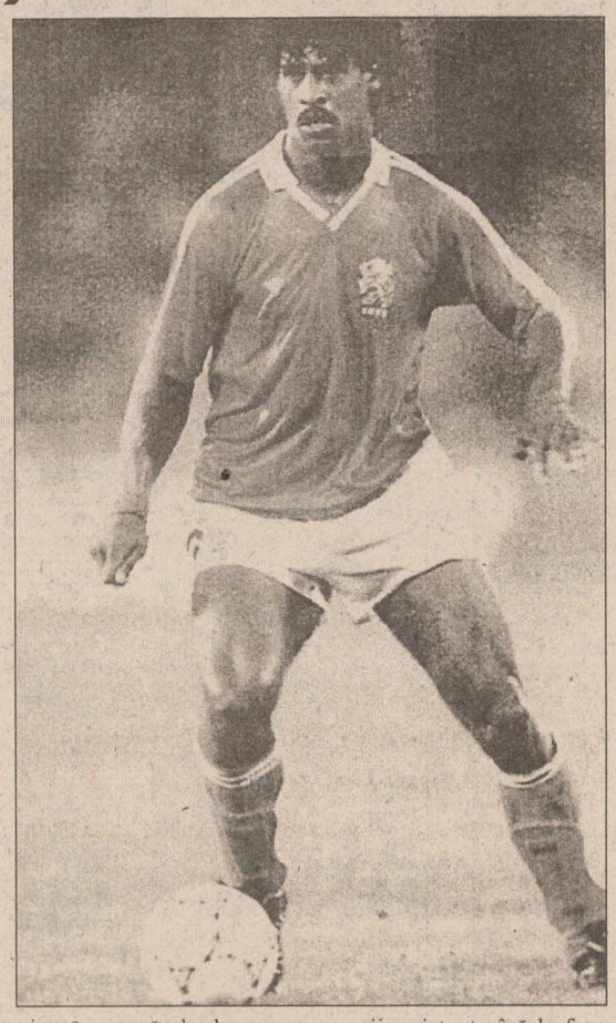

Puțini au fost cei care, cu un sfert de oră înaintea terminării finalei de la Viena, au putut îndrăzni să anticipeze un cîștigător. În pofida tuturor pronosticurilor, Milan nu a practicat acel joc de așteptare cu care ne obișnuise. Perioadele de dominare au alternat: mai întîi s-au văzut lupii tineri din Amsterdam, dar, începînd cu sfîrșitul primei reprize, francezul Desailly reușește să intre în rolul absentului Savicevic și, astfel, rosso-nerii încep să pună gospodărește stăpînire pe centrul terenului, totul mergînd spre o victorie muncită a lor. Atunci, însă, vulcanicul Louis Van Gaal a înțeles faptul că, a se juca de-a pisica și soarecele cu diavolii milanezi (și acest Simone, cu pasele sale surprinzătoare, s-a arătat a fi un "diavol între diavoli"!), e o sinucidere curată. Luînd exemplu de la temeritatea portarului Van Der Sar (un Rică Răducanu blond!), Van Gaal s-a hotărît să riște: a scos pe fundașul Seedorf și pe puțin inspiratul Litmanen, introducînd doi atacanți pursînge, Kanu și Kluivert, i-a obligat pe cei doi De Boer (care fac legea în teren la Ajax) să-l activeze mai mult pe Finidi pe partea dreaptă, în sfîrșit, Overmars, ușor deplasat spre centru a devenit mult mai periculos, iar bătrînul Rijkaard, coordonatorul apărării de pînă atunci, s-a transformat într-o eficientă rampă de lansare. Firește, Van Gaal ar fi putut fi pedepsit pentru îndrăzneala sa, fiindcă cu Milan nu te joci! Dar, zeița Fortuna n-a vrut să-i surîdă lui Massaro, cvasiinexistent pînă la faza care ar fi pus capăt luptei, ci i-a zîmbit bătrînului Rijkaard și tînărului Kluivert, autorii celui mai frumos gol din ultimele finale ale Ligii. Meciul deja se transformase din războiul pozițional serviciu-primire într-o rapidă succesiune paradă-ripostă. Ce a urmat în ultimele minute de după golul lui Kluivert ține de domeniul fantasticului. Am văzut un Milan atacînd nebunește, cu garda deschisă, am văzut un Van Der Sar scotînd totul, dar "furia rossonera" ar fi putut aduce foarte bine a dezastru, pentru că ripostele olandeze pe contraatac erau ucigătoare.

Ajax a cîștigat, chiar dacă decizia putea fi foarte bine și inversă. O victorie care bucură multă lume, din savanele lui Finidi și polderele lui Overmars, pînă în tundra lui Litmanen; o victorie a bătrînului Frank Rijkaard (al patrulea jucător care cucerește C.C.E. cu două echipe diferite); o bucurie tardivă pentru vechiul dispecer al Ajax-ului de altădată, Johan Cruyff, răzbunat pentru nedreapta umilință din finala de anul trecut. Din păcate, creatorul acelui Ajax, regretatul Piști Covaci, nu se mai poate bucura...

E greu de spus că, după acest meci, va fi inaugurată o eră Ajax în fotbalul european. Cert este că, anul viitor vom avea o Ligă a Campionilor inedită, scăpată de obsesia numită A.C. Milan. Care Ligă, ar putea dezlănțui multe energii ascunse! **(G.I. NICOLAE)**

P.S. Arbitrul român Ion Crăciunescu a intrat vîrtos în focul criticilor după această finală. Ginta latină e de vină!

În imagine, Frank Rijkaard, coautor la golul marii victorii.

Arte martiale

Excelentă comportare a ieșenilor la Europene

■ ***Costel Adăscăliței, Sorin Aruștei și Ceherezada Atasiei - campioni europeni***

Între 19 și 21 mai 1995, s-a desfășurat la Namborn (Germania) Campionatul European "Open Budo - IMAF", organizat de către Federația Internațională, de la care avem vești excelente. Concret, toți ieșenii participanți la această competiție de luptă semicontact (protecție cu mănuși) au obținut medalii! ***Costel Adăscăliței (foto)*** - campion european la kumite, gradația 2 dan (acesta fiind criteriul de desfășurare, nu categoria de greutate), vicecampion european în proba de kata (exercitii de luptă cu mai multi adversari) și medalia de bronz la kata sincron, împreună cu Sorin Arustei (Iași) și ***Paul Pintilie*** (Piatra Neamț). Costel Adăscălitei este antrenor și președinte al clubului Enpi. Alte succese: ***Sorin Aruștei*** (centură neagră, 2 dan, președinte și antrenor la Clubul Budo) - campion individual la Kata individual; Bogdan Doca (centură neagră, 1 dan) - vicecampion european la Kata individual juniori; ***Ceherezada Atasiei*** (centură neagră, 1 dan) - campioană europeană la Kata. Ultimii doi se pregătesc tot cu Sorin Aruștei, la Clubul Budo. Costel Adăscălitei, campion european și anul trecut în proba de kumite, la karate non-contact, a reușit aceeași performanță și anul acesta la semicontact, ceea ce demonstrează și utilitatea primului stil, deci posibilitatea adaptării firești la orice gen de luptă. Valorosul karateka ieșean a ținut să ne precizeze: "***Suportul fizic nu este primordial, ci este necesară corelarea cu o pregătire psihică adecvată, deci luarea deciziei optime în fracțiuni de secundă, intuirea mișcărilor adversarilor și stabilirea tacticii de luptă în funcție de adversar***". Cea mai dificilă confruntare pentru campionul european a fost cea din finală, contra unui karateka de culoare din Franța, "un luptător foarte combativ și incisiv, luptă la care am avut mari emoții, dar pe care am cîștigat-o în final cu 3-1. Țin să mai subliniez excelentele conditii asigurate la standard occidental și organizarea ireprosabilă, incluzînd și un cocktail final în onoarea medaliaților. În total au fost 160 de sportivi din 21 de țări, cele mai puternice delegații fiind cele din Italia (mereu în frunte la toate stilurile), Polonia și Germania. Disciplinele la care s-a concurat au fost: karate, bo-jutsu, kobudo, iaido, aruis și kick-boxing". Sponsorii sportivilor ieșeni au fost: ***firma Karate Master, care asigură mereu echipament adecvat, S.C. ROMTEX S.R.L., "Independent Guard Security" și Centrul de Promovare a Afacerilor MOLDOVA - Iași.*** **(G. ANGHEL)**

C.S.M.

A început exodul handbalistelor

■ ***Stela Rupa și Mihaela Chitoroagă la R.A.T.B.***

După cum v-am informat săptămîna trecută, negăsindu-se posibilități financiare de mentinere a lotului actual, cinci jucătoare ale C.S.M. Iași au primit promisiunea de dezlegare fără pretenții financiare din partea clubului. Ieri, s-a derulat primul episod al exodului handbalistelor ieșene: ***Stela Rupa și Mihaela Chitoroagă au primit acordul pentru transferul la R.A.T.B.*** Rămîne de văzut pentru ce echipe vor opta ***Duca, Alexescu și Crăcană***, ofertele fiind de la Zalău și Brașov, în cazul lui Neli, iar Lăcrămioara trebuind să aleagă între Zalău, Bacău și Brașov. Deci, la ora actuală, C.S.M. Iași poate conta doar pe patru jucătoare: ***Beatrice Maftei, Aspazia Mocanu, Ana Grigoraș și Daniela Grosu.*** Cît priveste situatia handbalistelor Daniela Iosub, Alina Grosu si Liliana Bahrim, acestora li s-a transmis din partea clubului următoarea adresă: "***Avînd în vedere referatul antrenorului Radu Tetiniuc prin care a propus Secției de handbal suspendarea dumneavoastră pentru părăsirea echipei în plin retur al campionatului '94-'95 pe o perioadă de patru luni, Biroul Secției de handbal și Biroul clubului au aprobat în ziua de 17 mai această propunere, ce va fi înaintată spre ratificare F.R.H. Aveți obligația de a vă prezenta la club pentru pregătire, în vederea reluării campionatului '95-'96***".

Referitor la viitorul echipei în Divizia B, dl. presedinte Florin Popovici speră într-o înțelegere cu Liceul cu Program Sportiv pentru reconstruirea unei echipe pe scheletul acesteia. Totodată, s-au primit de la R.A.T.B. promisiuni de cedare pentru campionatul viitor a două jucătoare ce vor fi sustinute financiar de clubul bucurestean. Rămîne de văzut! **(O.M.)**

Ciclism - Turul Italiei

Un finiș dramatic

A douăsprezecea etapă a Turului Italiei a măsurat 201 km, între Borgo A Mozano și Cento și s-a rulat în pluton compact pînă la kilometrul 135, cînd s-au desprins ***rusul Konîșev și italianul Zanatta,*** coechipier la A.K.I. Konîșev a fost prins repede, fiind stopat de schimbarea roții din față, dar Zanatta, încurajat frenetic de spectatorii de pe traseu a reușit să se detaseze la 1'14". Pînă la urmă, el va fi prins cînd mai erau 13 km, curat ghinion! Dar, în timpul fugii lui Zanatta, principalul eveniment în pluton a fost ***căzătura lui Rominger,*** după care "tricoul roz" a schimbat două biciclete, de fiecare dată fiind așteptat de 4-5 coechipieri de la Mapei-GB, pentru ca revenirea să fie mai simplă. Finișul i-a revenit lui ***Cipollini*** (Mercatone Uno), la mare luptă cu slovacul Svorada (Lampre Panaria).

Aflat pe locul 5 în clasamentul general, Claudio Chiappucci mai are șanse

În fruntea clasamentului general nu s-a schimbat nimic: 1. Rominger; 2. Ugrumov - la 3'08"; 3. Berzin - la 3'16". **(G. ANGHEL)**

Rugby - Cupa Mondială

Debutul frunzei de stejar

■ ***Astăzi, de la orele 21.00, România - Canada, meci televizat pe programul II***

La doar o zi după meciul inaugural, românii intră și ei în pîine. Primii adversari, canadienii sînt poate și cei mai convenabili în mod teoretic. Antrenorii, jucătorii și ceilalți conducători sînt cu toții optimiști, dar o brumă de frică tot mai există, mai ales că anul acesta accesul în sferturi este mai improbabil ca niciodată. Un scop corect, avînd în vedere nivelul formației noastre, este clasarea între primele 12 echipe ale lumii (ca și în ediiile trecute). Antrenorul federal Theodor Rădulescu are si soluția: "placajul si pressingul la toate nivelele de actiune ofensive. Trebuie să batem Canada si să arătăm rugby monștrilor sacri, care sînt Africa de Sud și Australia". Și băieții au fost de acord, mai ales că jocurile grele, cele de marti și vinerea viitoare, vin după cel ușor. Dar iată la ce lot s-au oprit antrenorii Mircea Paraschiv și Constantin Fugigi: Costea, Drăguceanu, Gealapu, Oroian, Colceriu (Steaua), Gurănescu, Slusariuc, Tufă, Vlad, Neaga, Rotaru (Dinamo), Brînză, Flutur, Gontineac, Nichitean, Răcean (U. Clúj), Negreci (C.F.R. Constanța - A2!), Lucaci (Minerul Lupeni), R. Fugigi (Foresta Sibiu), Brici (Farul), Solomie (Eltim), Ivanciuc (Stiinta Petrosani), la care s-au alăturat și patru "stranieri": Leonte (Vienne), Cojocariu (Bayonne), Sandu Ciorăscu (Auch) și "bătrînul" Lungu (Castres).

P.S. Ieri, în meciul inaugural, Africa de Sud a învins Australia cu scorul de 27-18 (14-13). Au înscris Hendriks (eseu) și Stranski (eseu, 4 lovit. de pedeapsă, un drop-goal și o transformare, respectiv Kearns (eseu) și Lynagh (eseu, o transformare și 2 lovit. de pedeapsă) **(Silviu HOROBEȚ)**

Pronosport

■ ***Concursul din 28 mai 1995***

1. Brescia - Cremonese X, 2. Brescia - locul 18, 12 p; Cremonese - locul 14, 38 p. Mai sînt două etape și dacă Brescia o ține tot așa, atinge recordul de insuccese în A deținut de Lecce: 26.

2. Cagliari - Napoli 1. Cagliari - locul 6, 49 p; Napoli - locul 10, 45 p. Victoria sarzilor este necesară, mai ales că locul 6 a devenit ultimul calificabil pentru UEFA.

3. Foggia - Lazio X. Foggia - locul 16, 33 p; Lazio - locul 3, 57 p. Greu joc pentru gazde care se văd afundate tot mai mult în groapa retrogradării.

4. Milan - Bari 1. Milan - locul 4, 57 p; Bari - locul 12, 41 p. La patru minute de Cupa Campionilor, milanezii se prea poate să fie nervoși, mai ales că în campionat se află tot la mustață: la golaveraj de podium.

5. Padova - Genoa 1. Padova - locul 13, 39 p; Genoa - locul 15, 36 p. Victoria gazdelor este accesibilă, dar mai ales necesară pentru evitarea retrogradării. Dacă n-ar fi și Genoa în aceeași situație.

6. Parma - Fiorentina 1, X. Parma - locul 2, 60 p; Fiorentina - locul 8, 47 p. Parma s-a recunoscut deja învinsă în campionat, dar o Cupă UEFA în vitrină suplineste fericit situatia. Fiorentina mai fuge încă după tren.

7. Roma - Juventus 1, X, 2. Roma - locul 5, 53 p; Juventus - locul 1, 70 p. Juve este deja campioană, așa că rezultatul e imprevizibil.

8. Sampdoria - Inter 1. Sampdoria - locul 9, 46 p; Inter - locul 7, 48 p. Odată cu "isprava" Milanului din Liga Campionilor, s-a întețit și lupta pentru U.E.F.A. "Samp" are, cu adevărat, sanse.

9. Torino - Reggiana 1. Torino - locul 11, 42 p; Reggiana - locul 17, 17 p. Torino departe de UEFA, Reggiana departe de... A, așa că liniște și pace.

10. Acireale - Piacenza "B" 2. Acireale - locul 18, 34 p; Piacenza - locul 1, 68 p. Joc dezechilibrat din start. Surprizele, însă, nu sînt excluse.

11. Como - Cesena "B" X. Como - locul 19, 28 p; Cesena - locul 8, 48 p. Como a pierdut deja cadența și alunecă sigur spre serie C1.

12. Pescara - Cosenza "B" 1, X. Pescara - locul 15, 39 p; Cosenza - locul 13, 40 p. Meci interesant, tinînd cont de scopul gazdelor (evitarea retrogradării) și ambiția oaspeților.

13. Udinese - Salernitana "B" 1, X. Udinese - locul 2, 63 p; Salernitana - locul 4, 59 p. Derby-ul promovabililor. Un egal ar fi ideal pentru cei din Salerno, care s-ar vedea împinși din C1 spre A, doar după un an de B. **(Silviu HOROBEȚ)**

Doar la etajul II al Complexului HALA CENTRALĂ puteți cumpăra, acum, produse import China
• adidași
• bascheți
• tenisi
• cămăși
• prosoape
• batiste
• umbrele
PREȚURI AVANTAJOASE!
S.C. Alimentara S.A.
Str. Anastasie Panu 1A, bl.A
tel. 032/142117, 032/116650.

JOE & SON
Distribuitorul Nr. 1 COLGATE PALMOLIVE
Vă așteaptă la noul sediu din Bacău
str. Ghe. Vrînceanu nr. 2 (vis-a-vis de Biserica Sf. Nicolae)
SERVIRE PROMPTĂ! TRANSPORT GRATUIT!
Nu ezitați! Sunați chiar acum la tel. 034/144745, fax 034/171733

REGIA AUTONOMĂ DE TRANSPORT ÎN COMUN IAȘI
anunță publicul călător că începînd cu data de 29 mai 1995, autobuzele de pe traseul 6 barat vor circula pe următorul itinerariu: rond Dacia - Bd. Alexandru cel Bun - Pasaj Alexandru cel Bun - str. Silvestru - Autogară - str. Banu - Piața Independenței - Tg. Cucu și retur.

Fiind un sistem de folosință îndelungată, trebuie să-l alegeți pe cel mai BUN.
Interfoane de acces cu cartelă
GARANȚIE minim 12 luni
ELEGANT FIABIL SIGUR AUDIȚIE IMPECABILĂ
032-213284

ATENȚIE PENTRU AUTOVEHICULE CU MASĂ MAI MARE DE 3,5 TONE SAU LUNGIME MAI MARE DE 7 M
PLĂCI AUTO de identificare
• dreptunghiulare R70 • triunghiulare R69
Obligatoriu de la 1 iulie 1995
conform ordinelor 158/388 și 165/389 ale Ministerului de Interne și Ministerului Transporturilor
VESTA INVESTMENT SRL RAR 57075
Cumpărați acum! Pînă la 20 iunie reducere 20%
UNIVERSAL RX GROUP
6600, Iași, str. Grigore Ureche 3, tel./fax: 112058, 212660

EXCURSII EXTERNE NET '95
Noi vă oferim cheia unor VACANȚE EXTRAORDINARE!
Informații și înscrieri:
IAȘI - Casa Modei - mezanin
Telefon 032-117596
TÎRGU FRUMOS - Telefon 032-712408
Studenți: T17/435, T5/416, E2/85
net KLM AGENT

ZIUA
CITIȚI ZILNIC ZIUA!
• editorial despre starea națiunii • dezvăluiri • articole economice și anchete sociale • finanțe și informații bursiere • patru pagini de SPORT • divertisment, magazin • modă • informații despre staruri • mică și mare publicitate
Nu pierdeți ZIUA în zadar!

CENTRALA UNIVERSITARĂ
„M. EMINESCU" IAȘI

Alocația de stat pentru copii va fi de 8.000 lei

Printr-o hotărîre a guvernului, adoptată în ședința de vineri, alocația de stat pentru copii a fost majorată cu 1.000 lei, la 8.000 lei, cu începere de la 1 iunie a.c. Efortul financiar suportat de buget se cifrează la 37 miliarde lei. De alocație beneficiază 5,6 milioane copii.

Patru ani de MONITORUL

Astăzi, MONITORUL împlinește patru ani de la prima apariție. "Un ziar mai bun pentru o lume mai bună" a fost sloganul de lansare a acestui cotidian care pe atunci nu avea mai mult de patru pagini, format mic. În patru ani, MONITORUL a încercat să facă tot posibilul pentru a schimba în bine viața acestui oraș. Credem că, prin unele locuri, am reușit. Mulțumim tuturor celor care, în toată această perioadă, ne-au înțeles demersurile și au fost alături de noi. MONITORUL va rămîne întotdeauna un ziar în care puteți avea încredere.

Acest număr are 16 pagini și conține
- **2 pagini SPORT**
- **MONITORUL FINANCIAR**
- **suplimentul săptămînal BOMBA DE CAUCIUC**

SÎMBĂTĂ
DUMINICĂ
27-28 mai 1995
An V,
Nr. 123 (1186)
16 PAGINI
400 LEI

cotidian de informații
Monitorul

SECȚIUNEA A
ȘTIRI, OPINII, COMENTARII

Înainte de a anunța Poliția, Salvarea sau Pompierii, sunați la MONITORUL!
271.271
145.610

Director onorific: AUREL LEON
Redactor șef: DAN RADU

Ancheta MONITORUL într-o lume în care banii se învîrt cu lopata

Afacerile secrete ale Băncii Agricole

Un joc dubios de 3,5 miliarde lei

Potrivit ultimelor date ale Inspectoratului General al Poliției, de la începutul acestui an și pînă în prezent au fost arestati peste o sută de funcționari bancari. Directori ai diferitelor bănci din București, Timișoara, Oradea, Baia Mare, Cluj și alte orașe ale țării au intrat unul după altul în spatele gratiilor, ca urmare a unor acuzații de corupție, la acordarea de credite către diverse societăți comerciale.

În ciuda acestui val de arestări care a zguduit lumea bancară, la Iași apele par liniștite. Potrivit Biroului de Presă al Poliției, de la începutul acestui an organele de cercetare penală nu au avut nici un caz de corupție la băncile din Iași.

Trebuie reamintit că nici pînă acum Poliția nu a anunțat care este rezultatul cercetărilor declanșate la sfîrșitul anului trecut la Banca Agricolă, cînd, după publicarea unei anchete a cotidianului "Monitorul", prim-procurorul Parchetului de pe lîngă Tribunalul Iași, Dan Bădărău, a solicitat Poliției să facă investigații. La acea vreme, "Monitorul" a prezentat pe larg modul în care Banca Agricolă Iași a aprobat un împrumut de 200 de milioane lei către AEI Agrocoop prin consemnarea unor falsuri grosolane în contractele de creditare. În cazul în care această afacere a fost îngropată, propunem astăzi Poliției un nou subiect de meditație: dosarul Banca Agricolă - Phoenix SA.

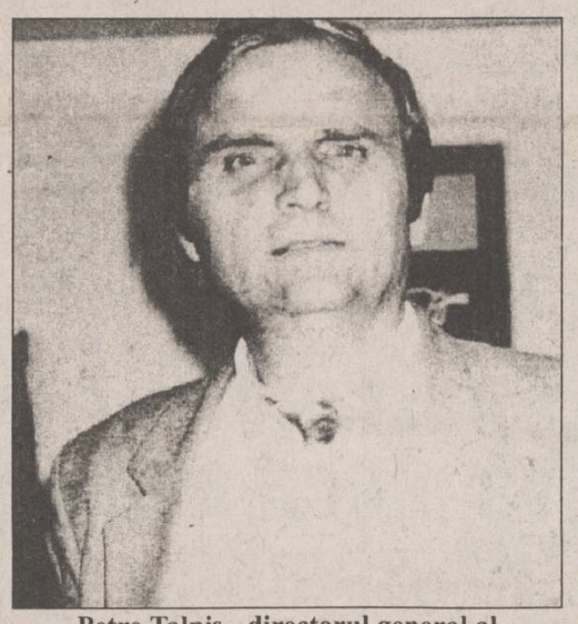

Petre Talpiș - directorul general al Sucursalei Iași a Băncii Agricole

Pe data de 26 ianuarie 1993, directorul sucursalei Iași a Băncii Agricole, Petre Talpiș, a semnat un contract de creditare de peste trei miliarde lei (3.047.000.000 lei). Beneficiara uriașului împrumut a fost societatea comercială "Phoenix" SA, reprezentată de directorul Vasile Ilegitim. Banii au fost dați pentru procurarea unor mărfuri astfel încît SC "Phoenix" SA să-și poată desfășura activitatea în condiții optime. Pînă aici totul este perfect legal, chiar dacă valoarea împrumutului i-ar putea pune pe gînduri pe cei care știu cu cîtă greutate poate fi obținut un credit bancar.

O analiză atentă a contractului de creditare (nr. 743 din 26.01.1993) relevă, însă, faptul că este ceva putred la mijloc. Astfel, contractul este încheiat la data de 26 ianuarie dar este aprobat prin hotărîrea comitetului de credit al băncii tocmai pe 22 martie. Cu toate acestea, în acest interval de timp banii au curs în valuri către "Phoenix" SA: 314 milioane lei în luna ianuarie și 656 de milioane lei în luna februarie. Această situație este oarecum similară cu cea întîlnită în cazul "Agrocoop", unde contractul de credit era întocmit în 1992 dar purta o ștampilă din 1993.

Continuînd studierea contractului de creditare, constatăm un lucru de-a dreptul stupefiant: în nici un loc nu se precizează care este rata dobînzii! Se încalcă astfel articolul 21 din Legea 33 din 1991 (legea care reglementează activitatea bancară). Potrivit articolului 21 al acestei legi, "din documentele contractuale trebuie să rezulte clar toți termenii și toate condițiile tranzacției". Cu toate că într-un paragraf al contractului se menționează că banca va calcula o dobîndă fluctuantă stabilită periodic de administrația centrală a Băncii Agricole în cadrul limitelor maxime aprobate de BNR, nu se specifică care este dobînda în momentul acordării împrumutului. Deci nu rezultă nici pe departe - așa cum cere articolul 21 al Legii 33 - toți termenii și toate condițiile tranzacției. **(Sorin SIMON)**

(continuare în pagina 3A)

Sindicatele se pregătesc pentru grevele din 5 iunie

■ nepromulgarea Ordonanței 1 și demiterea Guvernului sînt principalele revendicări sindicaliste

Începînd cu data de 5 iunie a.c. vor avea loc acțiuni revendicative cu program comun, la care vor lua parte cele patru mari confederații sindicale din România (CNSLR-Frăția, CNS "Cartel Alfa", Blocul Național Sindical, Conventia Sindicatelor Democratice din România). În acest sens, în cursul săptămînii viitoare, vor avea loc întîlniri între reprezentanții celor patru confederații, cu scopul de a stabili întregul program de sustinere a principalelor revendicări:

- nepromulgarea de către președintele Ion Iliescu a Ordonanței de Urgență nr. 1/1995, referitoare la condițiile de creștere a salariilor din regiile autonome și societățile comerciale cu capital majoritar de stat;
- demiterea Guvernului Văcăroiu.

Sub lozincile "Este momentul să ne coalizăm, să acționăm împreună", "Este vorba de interesele noastre și de viitorul copiilor nostri", a fost editat, de către confederații, un manifest sindical în care se afirmă că acțiunile revendicative au fost dictate de "situarea nivelului de trai sub limita de sărăcire" și de "metodele de guvernare prin propagandă mincinoasă ce au generat dezordine, sărăcie și corupție".

"Biroul Executiv al CNSLR-Frăția, constituit joi în ședință extraordinară, la care au participat 2611 lideri de sindicat (dintr-un total de 3600 în toată țara), a hotărît, în proporție de 80%, continuarea acțiunilor revendicative prin mitinguri și grevă generală. Într-o primă etapă, există propunerea de a organiza mitinguri în fiecare județ sau de a organiza un mare miting sindical în București cu reprezentanți din toată țara. O decizie definitivă va fi luată după întîlnirea la vîrf a celor patru confederații sindicale", ne-a declarat Ioan Pascal, președintele filialei Iași a CNSLR-Frăția. **(Lucian LEONTE)**

NOUTĂȚILE ZILEI

NATO se află acum în plin război

Avioanele NATO au bombardat, ieri, pentru a doua zi consecutiv, pozițiile sîrbilor bosniaci de lîngă Sarajevo. Forțele aeriene ale Pactului Nord-Atlantic au lansat, la ora 10.00, ora locală (8.00 GMT), trei bombe asupra localității Jahorina Potok, lîngă Pale. Un depozit de muniții a fost distrus. Oficialitățile ONU au declarat la Zagreb că țintele au fost aceleași cu cele de joi, cînd au fost distruse alte două depozite de munitii. Noi raiduri ale aviației NATO erau așteptate, după replica sîrbilor bosniaci, care au bombardat "zonele de securitate" din Bosnia centrală și de nord, instituite de Națiunile Unite. La Sarajevo s-a anunțat că bombardamentul de ieri al sîrbilor asupra enclavei Tuzla s-a soldat cu moartea a 71 de persoane. Raidurile NATO au fost lansate ca urmare a ignorării de către sîrbii bosniaci a ultimatumului ONU referitor la returnarea armamentului greu pe care îl luaseră din depozitele FORPRONU. **(amănunte în pagina 8A)**

Procesul CARITAS

Martorul Gheorghe Dunca, director economic în cadrul Primăriei Cluj, în anul 1993, a confirmat că între Societatea Comercială "Caritas" și Primăria clujeană nu a existat niciodată vreo înțelegere scrisă privind predarea - primirea donațiilor pe care cîștigătorii la circuit le făceau administrației locale.

Patru angajate de la sectorul economic al Primăriei asistau în fiecare dimineață la operațiunea de deschidere a "cutiei milei" și la numărarea banilor proveniți din donații. Singurul care stabilea procesele-verbale rezultate în urma acestor operațiuni era directorul economic al Primăriei. După cîteva zile, banii erau reintroduși în circuitul "Caritas". Este vorba de aproape 450 milioane lei cheltuiți între iulie și noiembrie 1993 în diferite scopuri "edilitare": statuia lui Avram Iancu, crucea de pe Cetățuie ș.a.

Spre deosebire de înfățișările anterioare, acum au apărut contradicțiile. Multi martori citati au declarat că nu au văzut niciodată vreun reprezentant al Primăriei la operațiunile zilnice de numărare a banilor proveniți din donații.

Următoarea înfățișare, cînd, se pare că procesul se va încheia, va avea loc la data de 9 iunie a.c.

Inundațiile au ucis trei persoane

Trei persoane, printre care un copil de 8 ani, au fost ucise în urma inundațiilor din județul Argeș. Conform raportului de informare al Statului Major de protecție civilă din Argeș, cele mai importante pagube materiale au fost înregistrate în comuna Budeasa și Merișani. Calculele preliminare estimează că pierderile materiale se ridică la 2,5 miliarde lei.

100 miliarde lei pentru județele cele mai afectate de șomaj

Guvernul a alocat 100 miliarde lei pentru combaterea șomajului în județele cel mai mult afectate de acest fenomen. Cabinetul a adoptat vineri, în prima lectură, conținutul unui program guvernamental de combatere a șomajului în județele Vaslui, Botoșani, Iași, Neamț, Bihor și Tulcea, zone unde rata șomajului este cuprinsă între 15,5% și 21%. Rata medie a șomajului, la nivel național, este de 10,9%. Programul prevede o creștere a contribuției la fondul de șomaj cu 5%, subvenții pentru sprijinirea inițiativei private în rîndul șomerilor și prime speciale acordate unităților care angajează tineri. Forma definitivă a programului va fi aprobată după consultări cu centralele sindicale.

Înfrîngere rușinoasă a echipei României

Aseară, în primul meci pe care naționala noastră de rugby l-a disputat în cadrul Cupei Mondiale, Canada ne-a dominat categoric, cîștigînd cu 34-3. Vom reveni cu amănunte

SAFI SA
SOCIETATEA DE ASISTENȚĂ FINANCIARĂ ȘI INVESTIȚII FINANCIAL SERVICES AND INVESTMENT COMPANY
Sunați acum la telefon 117596

● **FONDUL MUTUAL AL OAMENILOR DE AFACERI**
Datele la zi valabile începînd de **LUNI, 29 mai 1995.**
Număr C.I. în circulație:
tip A: 201.895 tip B: 325.384 tip C: 677.706
Activul net: 160.722,42 milioane lei

NOU!
Începînd cu data de 17.04.1995 s-a lansat o nouă emisiune de Certificate de Investitor, tip C, cu valoarea nominală de 50.000 lei.
Valoarea la zi a certificatelor de Investitor (C.I.):
tip A: 436.800 lei - la răscumpărare
tip B: 109.200 lei - la răscumpărare
tip C: 54.600 lei - la vînzare

● **FONDUL PRIVAT DE ACUMULARE ȘI PENSII**
deschis atît persoanelor în activitate, cît și pensionarilor

Casa Modei (mezanin) Telefon 117596
Zilnic, între orele 9,00-18,00 (sîmbătă, duminică închis)

Biroul SAFI Iași practică comision diferențiat

Dacă am fi suspicioși, am crede că e o crimă

Pilotul elicopterului cu care a fugit Ceaușescu a murit într-un accident

Vasile Maluțan, fostul pilot a lui Nicolae Ceaușescu, și-a pierdut viața vineri, cînd elicopterul pe care-l pilota s-a prăbușit în apropierea localității Fundulea, la 34 de km de Capitală. Vasile Maluțan era angajat al Societății "AERO Special Service", proprietara elicopterului model "Robinson", de producție americană, care fusese închiriat pentru a efectua lucrările de stropire a unui lot de viță de vie, ce aparținea Institutului de Cercetări pentru Cereale și Plante Tehnice Fundulea. Maluțan a pilotat elicopterul cu care cuplul Ceaușescu a fugit de pe clădirea Comitetului Central, în ziua de 22 decembrie 1989. Audiat joi de Comisia Decembrie '89, el a confirmat că Ceaușescu a avut asupra lui o geantă cu documente, care a fost văzută pentru ultima oară la unul din aghiotanții fostului președinte.

Vasile Maluțan, pilotul elicopterului cu care a încercat să scape Ceaușescu în '89, a spus în fața Comisiei că fostul dictator avea în elicopter "o simplă servietă" cu documente. Servieta era purtată de unul din cei doi ofițeri de securitate care asigurau paza fostului dictator. Conform declarațiilor lui Maluțan, după aterizarea elicopterului, ofițerul de securitate ce deținea servieta s-a despărțit de cuplul Ceaușescu, care a plecat cu o mașină.

INSTITUTUL EUROPEAN PENTRU COOPERARE CULTURAL ȘTIINȚIFICĂ IAȘI
str. Cronicar Mustea nr. 17, Iași
tel. 032/127311, fax 032/ 230197
Serviciile oferite de Institutul European Iași prin departamentele de profil sînt:
● **grafică publicitară**
● **imprimare tipografică**
(formulare tipizate, etichete pt. ambalaje individuale și colective în 1-6 culori, autocolante, prospecte, pliante și mape publicitare, cataloage de produse, calendare, broșuri, cărți, ecusoane și alte tipărituri plastificate pînă la format A3 etc)

MONITORUL DE IAȘI

La începutul lunii iunie

Vor fi reluate discuțiile referitoare la înființarea Z.E.L. Iași - Cristești

Conform informațiilor furnizate de ***Lucian Flaișer*** **(foto)**, vicepreședintele Consiliului Județean Iași, la începutul lunii iunie a.c., va fi reluată discuția cu premierul Nicolae Văcăroiu privind emiterea unei hotărîri guvernamentale care să permită înființarea Zonei Economice Libere Iași - Cristești. Un argument în plus în vederea înființării Z.E.L la Iași îl reprezintă interesul manifestat de o serie de oameni de afaceri din Turcia, care, după înființarea la Pașcani a unei societăți mixte, producătoare de drojdie, intenționează să facă investiții în zona județului Iași. La începutul lunii iulie 1995, este programată o întîlnire între oameni de afaceri din Iași și 100 de afaceriști din Turcia cu scopul de a încheia o serie de contracte de asociere privind cultivarea și prelucrarea pe scară industrială a sfeclei-de-zahăr.

Din afirmațiile făcute de Lucian Flaiser rezultă că ***atragerea capitalului din Turcia ar fi un lucru mult mai ușor de realizat dacă Guvernul ar decide să înființeze Zona Economică Liberă Iași - Cristești.*** Tot ieri, biroul de presă al Prefecturii a comunicat că la capitolul 7 al Raportului privind Dezvoltarea Strategică a Județului pe următorii 10 ani au fost incluse ca obiective și înființarea zonei economice libere, modernizarea aeroportului Iași și crearea centrului expozițional pentru oamenii de afaceri. **(Alin TOCAN)**

În strada Codrescu

Firma Ali-Baba S.R.L. s-a extins ca în deșert

Constantin Simirad, primarul municipiului Iași, a semnalat ieri, 26 mai, Parchetului de pe lîngă Tribunalul Iași, situația în care se află societatea comercială ALI-BABA S.R.L. din Iași. "***De multe ori s-a prezentat în audiență la mine Wael Jamil Haddad, patronul S.C. ALI-BABA S.R.L. care mi-a cerut să-i eliberez autorizația de funcționare pentru firma sa. Din actele pe care le deținem a rezultat că această firmă nu are autorizație de aproape doi ani, timp în care a funcționat ilegal***", a spus primarul Constantin Simirad. Inspectorii de teren ai primăriei Iași, în urma verificărilor pe care le-au efectuat, au constatat că firma în cauză s-a extins fără autorizație, în jurul terenului pe care îl deținea pe strada Codrescu la nr. 14. De asemenea, la Serviciul de contabilitate al Primăriei Iași, firma figurează că plătește chirie pentru 43 de metri pătrați, iar inspectorii de teren au măsurat la fața locului un teren de 157 de metri pătrați. Ținînd cont de cele constatate, primarul Constantin Simirad a solicitat Parchetului să verifice firma ALI-BABA și să o oblige să elibereze terenul ocupat ilegal. **(M.G.)**

La Galeriile Cupola

Expoziția pictorului Mocanu Agripa

Luni, 29 mai a.c., la ora 18,00, Galeriile Cupola se vor deschide pentru pictorul bucureștean ***Mocanu Agripa***, membru al Uniunii Artiștilor Plastici din România. Dl. Mocanu Agripa este unul din artiștii plastici aflați în mare formă (și vogă), cu o evoluție clară, fiind ***laureatul Premiului pentru pictură al ultimului salon bucureștean.***

Deși acum trăiește în București, Mocanu Agripa este moldovean de origine - născut în județul Botoșani - și poate de aceea a acceptat cu mare bucurie invitația de a expune la Iași. **(Dorin POPA)**

La Universitatea de Medicină

Un celebru chirurg german a primit titlul de Doctor Honoris Causa

Unul dintre cei mai mari specialiști în chirurgie din lume, ***prof. dr. Eduard H. Farthmann***, a fost numit ieri, 26 mai, Doctor Honoris Causa al Universității. După cum ne-a precizat prof. dr. Carol Stanciu, rectorul Universității de Medicină și Farmacie Iași, Eduard H. Farthmann este profesor la Universitatea "Albert-Ludwig" din Freiburg-Germania și practică chirurgia la clinica de pe lîngă această universitate, fiind renumit pentru rezultatele sale, de la transplantul hepatic pînă la operație de colon. **(S.A.)**

În atenția comandantului Poliției municipiului Iași, un fapt sesizat de cîtiva părinți

Două bestii în uniformă de polițiști au bătut șase copii

■ ***doi polițiști au stîlcit în bătaie șase elevi, pe care i-au acuzat de furt***
■ ***la cîteva ore după acest incident, adevărații făptași au fost prinși***

Timp de mai bine de trei ore, ***doi polițiști au lovit cu bestialitate șase elevi ai Școlii generale nr. 9 "Elena Cuza"***, din cartierul Păcurari, încercînd să-i determine să recunoască un furt pe care nu l-au comis, ne-au relatat cîtiva dintre părinții acelor copii. Incidentul a avut loc ieri, 26 mai, în vestiarul sălii de sport a școlii. Motivul acestei corecții, aplicată abuziv celor șase copii de către polițiști, l-a constituit dispariția a 72.000 lei, sumă care a fost strînsă de la copiii clasei a VIII-a C pentru organizarea banchetului de sfîrșit de gimnaziu.

Furtul a fost sesizat de eleva care ținea banii și care a anunțat-o pe profesoara de istorie Gabriela Gheorghiu. Profesoara a apelat la ajutorul Poliției, respectiv la ***plutonierii Nanea și Amariticăi*** (nume reținute de copii în timp ce erau bătuți). Cei șase elevi au fost selecționați de plutonierul Nanea, ***care i-a ales pe cei care i s-au părut că au figuri mai obraznice.*** După ce au fost purtați prin toată școala, spre amuzamentul colegilor, care le strigau: "***Hoților***", băieții au fost conduși la mașina polițiștilor. La intervenția conducerii școlii, cei doi plutonieri au acceptat să facă anchete în vestiarul sălii de sport.

Inițial, amenințările și înjurăturile polițiștilor au fost adresate tuturor celor șase "inculpați", ancheta propriu-zisă desfășurîndu-se, apoi, cu fiecare în parte. Hotărîți să-i convingă să recunoască furtul, plutonierii au împărțit cu dărnicie pumni și șuturi, avînd mare grijă să nu lase urme, după cum au declarat copiii. De la ora 8,30 dimineață pînă aproape de ora 12,00, cei șase copii au fost terorizați, deși, ulterior, s-a constatat că nu erau implicați în acel furt. ***Autorii furtului au fost descoperiți tot de cei șase copii, care au făcut propriile investigații după ce au scăpat din mîinile polițiștilor.*** De fapt, este vorba de două fete, ***Adina Rotaru și Roxana Sticea,*** eleve în clasa a VII-a A din aceeași școală, care au furat banii "pentru a face cumpărături". Ele au fost găsite de copii într-un bar din apropierea școlii, unde, liniștite, consumau vodcă cu fanta, după ce-și cumpăraseră o serie de articole de îmbrăcăminte. Acestea și-au recunoscut fapta după care au fost reținute de aceiași doi polițiști pentru a fi trimise într-o casă de corecție. Este de neînțeles cum cadrele didactice au acceptat cu atîta ușurință ca șase elevi să fie molestați și discreditați în ochii colegilor, fără să existe nici cea mai mică dovadă că ei ar fi implicați în acest furt. Mai mult decît atît, este cel puțin curios că ***părinții celor șase elevi nu au fost anunțați de profesori în cele patru ore în care s-a desfășurat "ancheta" polițiștilor.*** În legătură cu acest incident nemaiîntîlnit pînă acum într-o instituție de învățămînt, diriginta clasei a VIII-a C, prof. Viorica Ignat, ne-a declarat: "***Eu nu eram în școală cînd au avut loc aceste evenimente. Am aflat ulterior că șase copii din clasa mea au fost bătuți de polițiști, lucru care nu mi se pare deloc normal. Împreună cu directoarea școlii și cu părinții celor șase elevi vom sesiza conducerea Poliției***". Vom reveni. **(Dan OLARU)**

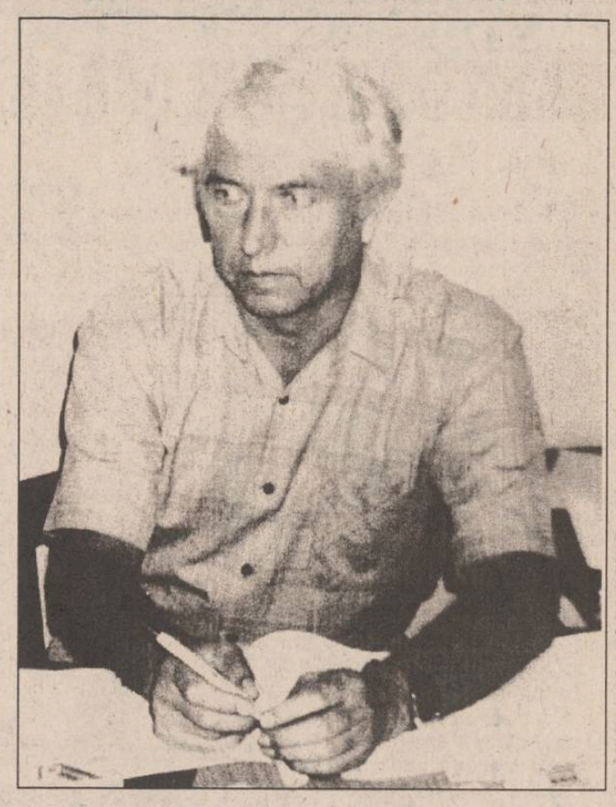

"Nici 1% din acuzele care mi se aduc nu sînt reale"

■ ***a afirmat inspectorul general adjunct pentru reformă, Victor Geangalău***

Ieri dimineață, profesorul Victor Geangalău, inspector general adjunct pentru reformă la Inspectoratul Școlar Județean Iași, ne-a declarat că ***a înaintat un memoriu ministrului Învățămîntului, Liviu Maior***. Amintim că, la mijlocul lunii martie, Corpul de Control al ministrului a efectuat o inspecție în județul Iași, inspecție în urma căreia s-a ***propus eliberarea din funcție a trei inspectori, printre care, se află și inspectorii generali adjuncți Laurențiu Chiru și Victor Geangalău.*** La începutul acestei săptămîni, Victor Geangalău a fost chemat la Ministerul Învățămîntului. Cu acest prilej, el a înaintat ministrului un memoriu în care "***am prezentat contraargumente, punct cu punct, la acuzațiile din raportul Corpului de Control***" - după cum ne-a precizat profesorul ieșean. Victor Geangalău ne-a mai spus că nici măcar 1% din raportul Corpului de Control nu este adevărat în ceea ce privește compartimentul de reformă. Pe lîngă contraargumentele prezentate, memoriul înaintat ministrului mai cuprinde "elemente privind degradarea învățămîntului în județul Iași". Deși a declarat că așteaptă un răspuns din partea ministrului, profesorul Victor Geangalău pare resemnat: "***Cînd ești singur și lupți pentru adevăr, nu ai nici o șansă să reușești. Indiferent de atitudinea domnului ministru față de persoana mea, aștept, totuși, un răspuns la problemele prezentate în memoriu***".

De mai bine de un an, în Inspectoratul Școlar Județean Iași este cunoscută starea tensionată care există între inspectorul general Rodica Luca și inspectorul general adjunct pentru reformă, Victor Geangalău. Mai mulți inspectori ne-au confirmat că ***Victor Geangalău este singurul care se opunea în Consiliul de administrație unor decizii discutabile ale inspectorului general.*** În acest sens, se pot aminti cazurile de demitere ale directorilor unor unități școlare ieșene. "Mișcarea din front" a profesorului Victor Geangalău nu putea rămîne nepedepsită, au constatat mai mulți profesori ieșeni. **(Dan FODOR)**

În fotografie, inspectorul general adjunct pentru reformă, Victor Geangalău

Amănunte despre sinuciderea fostului șef al Poliției municipiului

■ ***declarația Oanei Ungureanu, una din fiicele ofițerului***

Așa după cum am anunțat în numărul nostru de ieri, locotenent colonelul ***Gheorghe Ungureanu (foto)*** (45 de ani), ofiter în cadrul serviciului de cercetări penale și șef de arest la Inspectoratul Județean de Poliție Iași s-a sinucis joi dimineață. Potrivit unui comunicat al Poliției, confirmat de Parchetul Militar, ***Gheorghe Ungureanu nu a lăsat nici un bilet în care să explice gestul său.***

Sinuciderea lt. col. Ungureanu rămîne o enigmă atît pentru majoritatea colegilor săi de serviciu, cît și pentru familia sa. Fire închisă, introvertită, Gheorghe Ungureanu își spunea rareori păsul. Puțini sînt cei care au reușit să afle ce îl frămîntă, care-i sînt necazurile. Nici măcar soției sau celor trei fete ale sale nu le povestea prea multe despre problemele care îl măcinau. Cert este că - după cum ne-a relatat una din fetele sale, Oana, elevă în clasa a XII-a - cel mai mult l-a afectat evenimentul de la sfîrșitul anului 1993, cînd și-a pierdut postul de comandant al Poliției municipiului Iași. După cum am precizat și în numărul nostru de ieri, în noaptea de 27 spre 28 decembrie 1993, Gheorghe Ungureanu a fost dat dispărut de către conducerea Poliției ieșene, care a declanșat o amplă acțiune de căutare a ofițerului pe raza comunei Aroneanu, unde locuiesc socrii săi. După ce a fost găsit, Ungureanu a fost internat la spital, medicii susținînd că ***pacientul prezintă o decompensare neuro-astenică și grave tulburări de personalitate.*** De asemenea, medicii au afirmat că Ungureanu a încercat să se sinucidă, ipoteză infirmată atît de soția sa, cît și de conducerea I.J.P. Deși era recunoscut ca un profesionist de marcă, cariera lui s-a încheiat practic în urma acestui eveniment cînd din comandant al Poliției a ajuns șef de arest.

Vă prezentăm în continuare declarația Oanei Ungureanu, în legătură cu ceea ce s-a întîmplat joi dimineața cînd tatăl ei s-a sinucis: "După ce s-a trezit, tata s-a dus pe hol să vadă cît este ceasul și ca să fie sigur că merge bine a rugat-o pe mama să dea un telefon la robot. Mama i-a spus că este ora 6.14. Tata s-a întors pe pat lîngă mama, unde a mai stat cîteva minute, după care s-a ridicat, a mîngîiat-o pe obraz și s-a dus la baie. După ce s-a bărbierit, s-a dus în bucătărie. Mama s-a trezit pe la ora 7.35, cînd a venit mai întîi la mine în cameră să-mi spună să mă pregătesc de școală. Apoi s-a dus în bucătărie să pregătească o cafea. După cîteva clipe am auzit un țipăt îngrozitor, animalic. M-am ridicat din pat îngrozită și cînd am intrat în bucătărie l-am văzut pe tata spînzurat de o țijă metalică care susține draperia.

S-a spînzurat cu un cordon de la rochia mamei. Mama mi-a spus, ulterior, că nu l-a văzut pe tata imediat ce a intrat în bucătărie, ci după cîteva clipe cînd a încercat să deschidă geamul. Locul unde s-a spînzurat este camuflat oarecum de un dulap, astfel încît, în momentul în care intri în bucătărie nu vezi ceea ce se află în spatele dulapului. Apoi am anunțat Poliția și Salvarea". **(Sorin SIMON)**

Constantin Simirad va pleca astăzi la Strasbourg

■ ***el va participa la Congresul Puterilor Locale și Regionale din Consiliul Europei***

În perioada 30 mai - 1 iunie 1995 va avea loc, la Strasbourg (Franța), ***Congresul puterilor locale și regionale din cadrul Consiliului Europei*** (C.E.), congres la care au fost invitați să participe și delegați din România. Din delegația română fac parte cinci primari și cinci președinți de consilii județene din țară. Dintre primari, unul singur aparține PDSR, ceilalți fiind primari ai partidelor de opoziție. Astăzi, Constantin Simirad, primarul municipiului Iași, care face parte din delegația română, va pleca la Strasbourg. Ieri, în cadrul unei conferințe de presă, ținută la Primăria Iași, C. Simirad a prezentat programul congresului de la Strasbourg. Demn de semnalat este faptul că pe 31 mai, în a doua zi a acestui congres, se vor purta discuții ample asupra situației democrației locale din România. Unul de raportorii C.E. va prezenta un material legat de modul în care au fost destituiți unii primari din România. Guvernul României nu a prezentat, pînă în acest moment, nici un material referitor la aceste demiteri, deși Comisia C.E. a făcut o analiză a situației. Din această cauză, delegația română va putea să comenteze dacă un primar a fost destituit pe drept sau nu. "***Consider că nu trebuie să luăm drept judecător suprem C.E., ci să luptăm pe plan intern pentru restabilirea legalității***", a declarat Constantin Simirad, care a precizat că va încerca să imprime delegației române o poziție moderată. Primarul municipiului Iași speră să fie reales în funcția de vicepreședinte al Grupului Democratic European, din cadrul C.E., chiar dacă activitatea sa internațională a fost destul de slabă în ultimul timp.

Constantin Simirad: "Sper să fiu reales în funcția de vicepreședinte al Grupului Democratic din cadrul C.E."

Deplasarea delegației române la Congresul de la Strasbourg este suportată de C.E. **(Mihai GIUBERNEA)**

Ultimele noutăți de la PECO

■ ***stațiile de alimentare vor avea program și sîmbăta*** ■ ***conflictul de muncă declanșat de sindicat nu s-a încheiat***

Stațiile PECO din rețeaua firmei S.C. "Peco Iași" S.A. ***vor funcționa începînd de astăzi, 27 mai, și sîmbăta.***

Programul de funcționare, care este diferit de la o stație la alta, va fi același sîmbăta ca și în celelalte zile ale săptămînii. Rămîn în continuare cu program non-stop stațiile PECO Bucium, Păcurari și Crișan (în spatele Mitropoliei).

În ceea ce privește conflictul de muncă de la S.C. "Peco Iași" S.A., situația a rămas tensionată. Comisia formată din șefii de servicii, membrii din comitetul sindical și cîtiva muncitori, desemnată pentru a căuta soluții de majorare a salariilor angajaților unității, urmează să finalizeze raportul luni, 29 mai. Marți, 30 mai, va avea loc medierea conflictului de muncă, la sediul Direcției Muncii și Protecției Sociale Iași. Reamintim că, dacă discuțiile dintre conducere și sindicat nu vor avea rezultate satisfăcătoare din punctul de vedere al sindicaliștilor, aceștia au amenințat că vor începe greva generală. **(Costel STROESCU)**

Firmele care își fac reclamă în acest număr

Bursa Moldovei	4A
Zepter International	5A
Joe & Son	4A
RAJAC	5A
Elvila International	3A
Direcția Muncii și Protecției Sociale a județului Iași	2A
RATC	3A
Ati Plus	2A
Occo Silhouette	1A
Euro Bit	2A
Avatti Electronics	3A
Lumea afacerilor	2B
Institutul European pentru Cooperare Culturală Științifică Iași	1A, 1B
Ario	2B
Safi	1A
Ziua	2B
Electric Puls	5A
Alfa Civic	3B
Universal RX	3B
Duet	3A
Centrul International de Limbi Moderne	3A
Lumea Magazin	8A
Link & Necom	3B
Iași XXI S.C.A.	8A
Maxa	4A
Comtex S.A.	2A
S.C. 2r S.R.L.	4A

s.c. EuroBIT s.r.l.
Str. Anastasie Panu 36, bl. 1B ☎ 211494, 231288

ACUM ȘI ÎN RATE!

CALCULATOARE COMRACE, DTK
IMPRIMATE HP, STAR, OKI, EPSON
COPIATOARE TOSHIBA
FAX - MODEM US ROBOTICS V42 BIS

PROGRAME BALANȚĂ / GESTIUNE / FACTURARE
MIJLOACE FIXE / SALARIZARE

SC COMTEX SA IAȘI
Str. Grigore Ureche nr. 3, bl. Gh. Șonțu

organizează licitație pentru locație de gestiune

conform H.G. nr. 140/1991 pentru gestiunea de țesături-confecții de la mag. 36-Calea Gălății.

Garanția de participare - 30.000 lei.
Taxa de participare este de 100.000 lei.
Licitația va avea loc luni, ***12 iunie 1995***, orele 10.00 la sediul societății din Iași, str. Grigore Ureche nr. 3, bloc Gh. Șonțu.
Înscrierile la licitație se primesc pînă vineri ***9 iunie 1995*** (inclusiv), dată pînă la care trebuie depuse și chitanțele privind garanția de participare, taxa de participare și scrisoarea de bonitate eliberată de bancă.
Documentația privind licitația se procură, contra cost, de la sediul societății.
Relații suplimentare la tel. ***147166, 114174.***

D. M. P. S. IAȘI
DIRECȚIA MUNCII ȘI PROTECȚIEI SOCIALE A JUDEȚULUI IAȘI
Strada Agatha Bîrsescu nr. 16
Telefon: 032/147361/438, Fax: 147361; 112841, Telex: 22384

Anunță Regiile Autonome și Societățile Comerciale cu capital majoritar de stat că în aplicarea prevederilor art. 6 și 7 din Ordonanța de urgență nr. 1/1995, vor întocmi documentația de fundamentare pentru calculul salariului mediu aferent lunii noiembrie 1994, documentație care, după aprobarea de către conducătorul unității va fi înregistrată la D.M.P.S. Iași, din strada Agatha Bîrsescu nr. 16, Oficiul salarizare, camera 7, în zilele de luni și joi, orele 8.00-14.00.

Sănătatea adusă la domiciliul dvs.
ATI puls

Orice medicamente, compensate sau nu, vă pot fi aduse acasă în cel mai scurt timp sunînd la 23.32.23 ; 23.32.42
Transportul este gratuit !
Același preț ca la farmacie !
Program: 6.00-22.00, inclusiv sîmbăta și duminica.

MONITORUL DE IAȘI

La Iași

PUNR va primi posturi în administrația locală

"Se va sparge poziția de monolit a PDSR-ului la Iași", a afirmat ieri, la conferința de presă a PUNR, deputatul ***Petru Ioan***. Conform protocolului încheiat de PDSR cu aliații săi (PUNR, PSM, PRM), aceștia urmează să primească unele posturi în administrația publică locală. ***"Schimbarea va avea loc acolo unde mai mica competență ori eventuala necinste o justifică"***, a precizat Petru Ioan. Menționăm că, în municipiul Iași, PUNR nu a obținut încă nici măcar spațiul pe care îl prevede legea, pentru un partid parlamentar - în prezent, își desfășoară activitatea într-o încăpere închiriată de la o S.C. Acțiunile din ultima perioadă ale UDMR-ului au fost caracterizate ca fiind ***"adevăratul naționalism și extremism"***, rezultat al ***"politicii unui dualism româno-ungar în România, prin implicarea maghiarilor în orice lege"***. Această politică a UDMR-ului e veche iar ***"unele formațiuni politice s-au făcut că n-o înțeleg. Vina PUNR-ului a fost că a înțeles cu o oră mai devreme ce se petrece"***.

"PUNR nu va susține un acord cu Ucraina care să nu condamne și să nu respingă «de jure» pactul Ribbentrop-Molotov", a declarat deputatul, răspunzînd întrebărilor.

Petru Ioan a amintit că pe "lista neagră" a raportului prezentat de Comisia "Apartamentul" nu figurează nici un parlamentar ieșean și nici un membru al PUNR. **(Mirela ANTONIU)**

Conform propriilor afirmatii

Ștefan Popa Popa's a fost nominalizat pentru premiul "Pullitzer" 1995

Ieri, la Studioul Radio-Televiziunii ieșene, celebrul caricaturist român ***Ștefan Popa Popa's,*** sosit la Iași pentru organizarea unei expoziții și a spectacolului ***Popa's Intim Show***, a avut o întîlnire cu reprezentanții presei. În cadrul acestei întîlniri, Ștefan Popa Popa's și-a prezentat proiectele, exprimîndu-și intenția de a contribui la crearea unui statut al caricaturistului român. ***"Caricatura trebuie privită ca pe un gen artistic, și nu ca pe o subspecie. Caricaturistul trebuie să-și facă din îndeletnicire o profesiune"***, a declarat Ștefan Popa Popa's.

Caricaturistul Popa Popa's, primul român intrat în Guiness Book, a afirmat că cea mai mare staisfacție a avut-o atunci cînd în emisiunea "Actualități" de pe postul central de televiziune a apărut o caricatură de-a sa, care-l reprezenta pe Ion Iliescu. Ștefan Popa Popa's a tinut să precizeze că nu are nici o culoare politică și că a caricaturizat pe toată lumea.

Însă, conform propriilor mărturisiri, cele mai mari necazuri le-a avut din cauza caricaturilor care-l înfățișau pe președintele Ion Iliescu. Ștefan Popa Popa's a povestit ziariștilor cum, în 1993, înainte de ziua de naștere a președintelui țării, a fost arestat: ***"Am fost reținut de poliție cîteva zile, pe motiv că aș fi falsificat o ștampilă. Trebuia să organizez o expoziție de caricatură intitulată "Omagiu președintelui iubit". Luasem legătura cu cineva în Franța și imediat au venit ziariștii francezi să se intereseze de motivul reținerii mele de către Poliție. Am fost eliberat și nu s-a mai pomenit niciodată nimic despre acea ștampilă. Expoziția n-a mai avut loc"***.

Ștefan Popa Popa's a afirmat că și-a început cariera cu o caricatură filosofică, însă desele vizite pe care le-a făcut în Franța l-au influențat foarte mult și s-a îndreptat către caricatura politică.

Vorbind despre realizările din ultima vreme, Stefan Popa Popa's, președintele Federației Organizațiilor Caricaturiștilor Profesioniști și de Elită din Europa, a afirmat că a fost nominalizat pentru premiul "Pullitzer" 1995, fiind singurul român care a fost nominalizat pentru acest premiu. **(Corina GRIGORAȘ)**

Directorul Liviu Filipescu, un funcționar plătit din banii publici, ascunde cu bună știință numărul real al șomerilor din Iași

■ județul Iași deține în prezent primul loc în țară în ceea ce privește rata șomajului ■ directorul Direcției Muncii și Protecției Sociale Iași, Liviu Filipescu, afirmă, însă, că nu cunoaște numărul total al șomerilor

Județul Iași a reușit trista performanță ca, în luna aprilie a.c., să ocupe prima poziție în topul șomajului, cu o rată a șomajului de circa 18,2%, după cum rezultă din datele centralizate de Ministerul Muncii și Protecției Sociale. Valoarea ratei șomajului, înregistrată în județul Iași, depășește considerabil rata medie pe țară, care este de circa 10,5%, în timp ce județe ca Timiș și Gorj, precum și municipiul București se situează sub nivelul de 6%. Valoarea ratei șomajului din județul Iași exprimă, practic, o realitate zguduitoare: din cele peste 400.000 de persoane care formează populația activă a județului Iași, numărul celor care nu au locuri de muncă este de peste 70.000, adică de zece ori mai mare decît al salariaților de la cea mai mare societate ieșeană - "Fortus" S.A. Acest fapt relevă fidel nivelul scăzut al dezvoltării economice a județului nostru, nivel datorat, în primul rînd, crizei care afectează industria ieșeană de stat - de unde provin cei mai mulți dintre șomeri.

În ciuda îngrijorătoarei rate a șomajului din Iași - relevată de datele centralizate de ministerul de resort - reprezentantul local al acestuia - directorul Direcției Muncii și Protecției Sociale (DMPS) Iași, ***Liviu Filipescu***, ne-a declarat optimist că numărul șomerilor din Iasi este în continuă scădere. Cu toate acestea, la solicitarea redactorilor noștri, directorul DMPS ne-a oferit doar numărul șomerilor care beneficiază în prezent de ajutor de șomaj sau de alocație de sprijin, afirmînd că nu cunoaște numărul șomerilor care nu mai beneficiază de aceste două forme de sprijin. Cu alte cuvinte, Liviu Filipescu nu cunoaște sau poate nu dorește să facă public numărul total al ieșenilor fără loc de muncă. Mai mult decît atît, directorul DMPS Iași a afirmat, în mod inexplicabil pentru un funcționar plătit din banii publici, că presa nu aduce nici un serviciu populației, anunțînd repetat rata șomajului. De asemenea, funcționarul Liviu Filipescu a avut față de reporter o atitudine arogantă, uitînd parcă de faptul că, în fiecare lună, încasează un salar substanțial, inclusiv datorită taxei pe care o plătește către stat reporterul respectiv.

Atitudinea directorului Liviu Filipescu este cel puțin ciudată. În loc să refuze presei și, implicit populației județului, dreptul de a cunoaște dimensiunea reală a fenomenului de șomaj în Iași, directorul Liviu Filipescu s-ar putea implica în mai mare măsură, împreună cu administrația județului, în realizarea unor proiecte prioritare pentru relansarea pieții forței de muncă pe plan local. Dintre acestea menționăm doar cîteva proiecte, a căror realizare este vitală pentru economia ieșeană: Zona Economică Liberă Iași-Cristești, Centrul Expozițional "Moldova", construirea de autostrăzi, internaționalizarea aeroportului ș.a. Atunci se va putea vorbi, cu siguranță, de scăderea numărului de șomeri. **(Mihaela BREZEANU)**

Directorul Liviu Filipescu. Cu o aroganță ieșită din comun pentru un funcționar public, își permite să cenzureze dreptul cetățenilor de a fi informați în privința unuia dintre cele mai îngrijorătoare fenomene ale Iașului

Pare incredibil, dar băiatul din dreapta are 8 ani, iar cel din stînga are 5 ani

Un caz curios din lumea medicală

În familia ciobanului ***Mihai Pintilie***, din Cîrniceni-Tigănași, județul Iași s-au născut doi copii care, din motive necunoscute, nu s-au mai dezvoltat. Din cei cinci copii ai ciobanului, fetele, în număr de trei, sînt perfect sănătoase, iar cei doi băieți, ***Marcel*** (5 ani) și ***Ionuț*** (8 ani) au rămas, atît psihic, cît și fizic, la nivelul unor copii de cîteva luni. Ei au fost aduși în această săptămînă la Iași și consultați de mai mulți medici ieșeni. Chiar și pentru specialiști copiii reprezintă o curiozitate a naturii. Un alt lucru curios este că în familia Pintilie doar băieții au fost loviți de aceste bizare anormalități, care i-au oprit din creștere. Băiatul cel mai mare, Ionuț, în vîrstă de 8 ani, a fost suspectat de specialiști - la un consult ce a avut loc în urmă cu cîțiva ani - de agenezie de tiroidă (sau mixedem congenital). Acest diagnostic, care se poate traduce prin absența glandei tiroide, ca urmare a unui accident genetic, a fost formulat de conf. ***dr. I. Tansanu***, medic oncolog la spitalul "Sf. Maria" din Iași. Astfel, de cazuri sînt extrem de rare. ***Dr. Constantin Barabolschi***, medic neuropsihiatru, ne-a relatat un caz cunoscut în Iași: un copil afectat de mixedem congenital a supraviețuit ca prin minune pînă la vîrsta de 28 de ani. El arăta la maturitate ca un copil de 3 ani, nu se putea deplasa și trebuia hrănit de alte persoane. Însă, după cum ne-a precizat medicul, în cazul lui Ionuț Pintilie și a fratelui său, sînt necesare explorări și analize de lungă durată, pentru ca medicii să poată fi edificați pe deplin asupra situației lor medicale. ***"Va fi foarte greu de realizat acest lucru, deoarece familia nu pare dispusă și nici nu are mijloace materiale să poarte copiii mai multă vreme prin spitale"*** a apreciat dr. Barabolschi. După cum ne-a mai precizat acesta, se pare că în familia Pintilie a avut loc o veritabilă catastrofă genetică, ce a afectat numai descendenții pe linie masculină. **(Silviu LABEȘ)**

Afacerile secrete ale Băncii Agricole Iași

(continuare din pagina 1A)

Pe de altă parte, normele băncii privind creditarea pe termen scurt a societăților comerciale prevăd că volumul creditului, condițiile de acordare, destinația , garanțiile și termenele de rambursare se stabilesc prin negociere directă și sînt prevăzute în contractele de credit, ceea ce nu s-a întîmplat în cazul de față. Așadar, gluma se îngroașă.

■ *Războiul garanțiilor*

Un alt aspect interesant este cel legat de contractele de garanții dintre Phoenix SA și Banca Agricolă. Directorul ***Vasile Ilegitim*** susține că societatea pe care o conduce a garantat acest împrumut cu două contracte de garanții mobiliare și imobiliare. Ne vom opri asupra unuia din aceste contracte (nr. 2910 din 26.03.1992) prin care - susține directorul Phoenix SA - societatea a prezentat garanții imobiliare în valoare de 968 milioane lei. Același contract apare însă în documentele băncii cu o mică modificare: în fața sumei de 968 de milioane este înscrisă cifra unu, astfel încît, dintr-o dată nu mai știm cu cît s-a garantat . Chiar dacă directorul băncii susține că Phoenix SA a adus garanții imobiliare de aproape două miliarde lei , iar managerul SC Phoenix SA declară că a garantat doar cu bunuri imobiliare de 968 milioane lei un singur lucru este cert - unul din cele două acte este un fals.

Conducerea băncii susține că din cele trei miliarde aprobate, Phoenix SA a primit aproximativ 2,8 miliarde. În schimb, directorul Ilegitim susține că a primit doar aproximativ 2,2 miliarde din care a rambursat 625 milioane și 1,2 miliarde dobînzi. De cuvîntul cheie "dobînzi", este legată o poveste fascinantă pe care v-o prezentăm în continuare.

Directorul Băncii Agricole, ***Petre Talpiș,*** susține că la un moment dat a sistat derularea creditului, întrucît SC Phoenix nu restituia împrumutul. Acest lucru se întîmpla pe la mijlocul anului 1993. Totodată, directorul Talpiș a pus la cale o operațiune absolut ilegală: transferarea unor sume de bani din contul Phoenix în contul Băncii Agricole. Această operațiune contravine Constituției care garantează dreptul asupra proprietății și implicit, deci, asupra resurselor financiare ale societății. De altfel, după cum se precizează și într-o expertiză contabilă întocmită de inspectori ai Direcției de Finanțe Iași, Banca Agricolă s-a substituit fără nici un drept societății comerciale Phoenix SA, care este agent economic cu personalitate juridică, titular de cont.

■ *O eroare de 99 milioane lei*

După ce reprezentanții băncii și-au băgat mîinile în conturile Phoenix, s-a constatat - după cum o certifică aceiași expertiză contabilă - că operațiunea de transferare a banilor s-a soldat cu o eroare de aproximativ 99 milioane lei. Cu alte cuvinte, există documente că acești bani au fost ridicați din contul Phoenix de către bancă dar nu mai apar pe notele contabile ale băncii. În acest mod s-au evaporat ca prin minune 99 de milioane și poate că Poliția ar fi interesată să afle unde au ajuns acești bani.

Directorul băncii pretinde că experții au greșit și că la o nouă verificare s-a constatat că această eroare nu există. Întrucît este greu de crezut că doi experți contabili cu o vastă experiență (***Gherasim Lahman și Ion Agache***) au comis o asemenea greseală, am solicitat punctul de vedere al directorului de la Phoenix SA, care ne-a recomandat să ne adresăm avocatului său. Acesta din urmă ne-a declarat că cea de-a doua expertiză nu infirmă eroarea de 99 de milioane constatată la primul control. La începutul anului 1994, simțind că-i fuge pămîntul de sub picioare, directorul băncii, Petre Talpiș, a introdus acțiune în justiție împotriva SC Phoenix, sperînd că va recupera creditul acordat cu atîta larghețe. Procesul a debutat la Tribunalul Iași și s-a derulat pînă spre sfîrșitul aceluiași an, cînd instanța a respins acțiunea băncii.

■ *Argumente fără valoare*

Principalul argument al directorului SC Phoenix, Vasile Ilegitim, a fost că documentul în baza căruia s-a acordat împrumutul (contractul de credit) nu este titlu executoriu, deci banca nu poate cere executarea silită a societății.

Pe de altă parte, directorul Talpiș și-a susținut cauza în baza unei hotărîri de guvern în care se precizează că aceste contracte sînt titluri executorii. Însă, instanța a considerat ca nefondată această probă, mai ales că reprezentanții firmei Phoenix au reușit să dovedească faptul că din actul de creditare și operațiunile făcute în baza acestui contract - în special cele de transferare ilegală a unor sume de bani - rezultă că creanța nu este certă, lichidă și exigibilă. În plus, banca a cerut executarea silită pentru creditul acordat și dobînzi, care nu au fost stipulate în contract.

În aceste condiții, banca a pierdut clar procesul, astfel încît, cel puțin pînă în acest moment (hotărîrea nu este definitivă) aproape trei miliarde de lei s-au dus pe apa sîmbetei. Întrucît potrivit unor informații de ultimă oră, Poliția intenționează să descîlcească ițele acestui caz, vom reveni cu noi amănunte pe parcursul cercetărilor.

CENTRUL INTERNAȚIONAL DE LIMBI MODERNE
str. Moara de Foc nr. 35, et. VIII
anunță înscrieri pentru cursuri intensive de vară
• engleză generală pentru adulți și copii
• engleză specializată
• engleză pentru examene-ADMITERE și TOEFL
• română pentru străini
• curs 12 zile în MAREA BRITANIE
Tel.032/25.28.50, 25.28.70, fax 032/25.29.02.

REGIA AUTONOMĂ DE TRANSPORT ÎN COMUN IAȘI
anunță publicul călător că începînd cu data de
29 mai 1995, autobuzele de pe traseul 6 barat
vor circula pe următorul itinerariu:
rond Dacia - Bd. Alexandru cel Bun - Pasaj Alexandru cel Bun - str. Silvestru - Autogară - str. Banu - Piața Independenței - Tg. Cucu și retur.

ELVILA international
ELVILA INTERNAȚIONAL Sucursala Iași
angajează
agent comercial
domeniul: obiecte sanitare, corpuri de iluminat, mobilier birou, etc.
Condiții de angajare:
• vîrsta max. 30 ani;
• studii superioare;
• cunoașterea limbii engleze;
• deținerea carnetului de conducere este un avantaj.
Solicitanții vor prezenta un Curriculum Vitae pînă la data de **10 iunie 1995** la sediul redacției Timpul din str. 14 Decembrie 1989 nr. 2 bis.
Interviul va avea loc la același sediu, **luni 12 iunie 1995 la ora 11.00.**
Informații suplimentare se pot obține la **tel. 112220 sau 211014.**

Orice femeie
care își dorește
o pălărie elegantă
din fibre naturale sau
o tocă deosebită,
cu fundă sau **cu voaletă,**
în diverse forme și culori,
trebuie să viziteze
Agenția pentru servicii de mariaj
DUET
Str. Ștefan cel Mare și Sfînt, bl. B2, parter
(vizavi de magazinul CENTRAL).
Telefon 032/147165. Program zilnic 8.00-20.00.

MONITORUL NAȚIONAL

Încercare de stopare a abuzurilor

Prefecții și parlamentarii PDSR nu mai pot fi președinți de filiale județene

Biroul Executiv Central al PDSR a emis, miercuri, la inițiativa președintelui executiv Adrian Năstase, o Recomandare potrivit căreia prefecții și parlamentarii acestui partid nu pot deține, în același timp, și calitatea de președinți ai filialelor județene. Decizia a survenit ca urmare a nemulțumirilor apărute în rîndurile membrilor unor organizații județene (Argeș, Olt etc.) față de șefii filialelor, suspectați de abuzuri favorizate de cumulul de funcții. Purtătorul de cuvînt al PDSR, Dumitru Pâslaru, a declarat agenției MEDIAFAX că Recomandarea va fi aplicată selectiv, în funcție de situația din fiecare județ în parte.

O altă formă de informare

Agenția de Monitorizare a Presei a lansat buletinul "Press Monitor"

Joi, 25 mai, la sediul Centrului pentru Jurnalism Independent, Agenția de Monitorizare a Presei (AMP) a prezentat primul număr al buletinului "Press Monitor", care conține analize și studii de caz privind manipularea prin presă. Doi membri ai "Academiei Cațavencu", Ioan T. Morar și Mircea Toma, coordonatorii programului AMP de monitorizare a presei centrale și locale, au realizat un studiu de caz (pe lunile noiembrie 1994 și ianuarie 1995) privind gradul de tendențiozitate al articolelor de informare pe tema corupției. Prin analiza stilului de redactare, cei doi au constatat: cotidianul central care a scris cel mai nepărtinitor a fost "Evenimentul Zilei"; "Adevărul", deși a abordat intens acest subiect, a excelat printr-un stil tendențios; subiectul corupție nu există pentru ziare precum "Dimineața" și "Vremea", cotidianele locale scriu, în general, mult mai "curat". Agenția de Monitorizare a presei, organizație non-guvernamentală înființată în septembrie 1994, desfășoară un program finanțat de National Endownent for Democracy, din SUA.

Sprijin acordat economiei private

ARD a acordat credite de peste 900 milioane lei întreprinderilor mici și mijlocii

Direcția pentru Dezvoltarea Întreprinderilor Mici și Mijlocii a Agenției Române de Dezvoltare (ARD) a acordat, în perioada noiembrie 1994-aprilie 1995, credite în valoare de 971.310.000 lei unui număr de 23 de societăți comerciale mici și mijlocii. Prin HG nr. 805/noiembrie 1994, privind facilitățile economico-financiare acordate întreprinderilor mici și mijlocii, Guvernul a stabilit acordarea de credite către aceste societăți, în valoare de trei miliarde lei.

Începînd din 29 mai

Spitalul militar românesc din Angola va funcționa la întreaga capacitate

Spitalul militar românesc de campanie, trimis în Angola, va intra în funcțiune, la capacitate maximă, începînd de luni, 29 mai, informează Biroul de presă al Armatei. Deocamdată, funcționează doar cabinetul de stomatologie și sala de tratament - pansament. Pînă în prezent, medicii români au acordat asistență medicală ușoară unor militari din comandamentul UNAVEM III. Paza spitalului românesc este asigurată de către militarii britanici, avînd în vedere faptul că trupele și materialele au fost amplasate în vecinătatea batalionului englez dislocat în Luanda. Deși Luanda, capitala Angolei, este situată pe un podiș înalt de 1000 de metri, cu savane și păduri tropicale umede, în ultimul timp orașul a fost invadat de praf. După cum au transmis militarii români, joi, 25 mai, a plouat, după foarte multă vreme de secetă. Personalul românesc a ajuns în Angola pe 13 mai - un prim eșalon, și 17 mai - al doilea eșalon, efectivele totalizînd 120 de persoane. Nava cu materiale și tehnică medicală sosise pe 12 mai, însoțită de cîțiva militari responsabili cu logistica.

30 de persoane din Iași suferă de o boală psihică pe care medicii nu reușesc să o stăpînească; cei 30, perfect dezvoltați fizic, trăiesc psihic într-o lume necunoscută

"Extratereștrii" din familiile noastre

AUTISMUL este o boală psihică gravă despre care medicii nu pot spune mare lucru. Nu se știe din ce cauză apare; se bănuiește doar că ar avea cauze genetice. În general, boala se manifestă pînă la vîrsta pubertății, mai ales la băieți. Autismul este caracterizat și ca schizofrenie infantilă sau degradare psihică. Autiștii trăiesc într-o lume a lor, complet ruptă de cea reală. Simțurile au pentru ei altă semnificație. Le place să atingă obiecte, să guste orice, chiar dacă nu este aliment. Jocul de lumini și umbre le produce plăcere. De asemeni, le place foarte mult un anumit tip de muzică și apa. Majoritatea autiștilor sînt frumoși și au ochi albaștri. În orașul Iași, la ora actuală sînt aproximativ 30 de autiști, de vîrste diferite.

Valentin Pedrovici **(foto jos)** are 4 ani și este singur la părinți. La vîrsta de 3 ani a fost diagnosticat cu autism infantil. Este un copil frumos, bine dezvoltat, care la prima vedere pare perfect normal. Dar aparențele înșeală. Pînă la această vîrstă, Valentin nu a vorbit decît monosilabic. Scoate sunete a căror semnificație o înțeleg doar părinții. Este foarte agitat și doar muzica îl liniștește. Mama sa, ***Daniela Pedrovici,*** îi cunoaște toate ciudățeniile. De exemplu, îi colorează orezul pentru că Valentin refuză orice mîncare de culoare albă. ***"Ca să bea o cană de lapte, trebuie să pun în ea atîta cacao încît să arate mai mult a cafea decît a cacao cu lapte. În schimb, mănîncă cu plăcere spumă de șampon, de detergent, pastă de dinți și chiar săpun"***, povestește Daniela Pedrovici. De asemeni, lui Valentin îi place să rontăie lacul de pe mobile, dar nu vrea deloc înghețată, pentru că este rece. ***"Îmi este foarte greu cu el. Nu are deloc instinct de conservare. Scoate ușile de la mobile din balamale, scoate din dulap toate lingurile și cuțitele și le aruncă pe jos ca să zdrăngănească, se cațără pe scaun și pendulează cîte un tablou sau pur și simplu se dă cu capul de mobilier"***, povestește mama lui Valentin.

În mai toate camerele perechii au urme de la clanțele ușilor, pentru că lui Valentin îi place să trîntească ușile. Din cînd în cînd, băiatul se lovește cu palma deschisă peste urechea stîngă. ***"Mi-am dorit foarte mult un copil. Dar acum n-aș mai face încă unul. Sînt convinsă că din cauză că sînt foarte nervoasă aș face un copil tîmpit"***, spune Daniela Pedrovici. Deși au fost sfătuiți să-l dea într-o instituție specială, soții Pedrovici au hotărît să-l țină acasă pe Valentin. Daniela Pedrovici regretă că nu există publicații pentru părinții autiștilor: ***"Nu m-a sfătuit nimeni cum să mă port cu el ca să-l fac să progreseze. Am citit cărți de specialitate, dar nicăieri nu scrie ce trebuie să fac eu, ca părinte".***

Spre deosebire de Valentin, ***Ramona Diaconu*** **(foto dreapta - sus)** (11 ani) vorbește. Dar pînă la vîrsta de 7 ani nu a legat nici două cuvinte. Pe lîngă autism, Ramona are și o afecțiune locomotorie, care o face să se deplaseze greoi. La 11 ani, Ramona nu se poate îmbrăca singură și nu se hrănește. ***"Eu sînt convinsă că ar putea să facă toate astea dacă ar vrea. Cînd apucă un obiect, o jucărie pe care și-o dorește, o face cu foarte mare precizie"***, explică Elena Diaconu. Cîteodată, fără nici un motiv, Ramona devine violentă, își lovește mama, sora mai mică, chiar și tatăl. ***"Cînd era mai mică avea fruntea plină de cucuie, pentru că se dădea cu capul de ușă sau de calorifer"***, își amintește mama Ramonei. Din această cauză, familia Diaconu nu este vizitată de cunoscuți. Deși are 11 ani, Ramona nu poate fi lăsată singură afară; ea nu știe că mașina o poate călca sau că un cîine mușcă. În plus, ceilalți copii o strigă "handicapata!", lucru care o supără foarte tare. De multe ori, din cauza Ramonei suferă și Andreea, sora ei de 7 ani. ***"Cîteodată trebuie să-i dau Ramonei calmante să adoarmă pentru ca cea mică să-și poată face lecțiile. Mulți doctori mă întreabă de ce n-o dau pe Ramona la o unitate specială, de ce o sacrific și pe Andreea. Dar amîndouă sînt ale mele"***, spune Elena Diaconu. Părinților Ramonei li s-a spus clar că fata nu va progresa niciodată. Cu toate acestea, soții Diaconu încă mai speră într-un miracol.

În cariera sa, doctorul ***Constantin Barabolschi*** a întîlnit mulți autiști și a observat multe din ciudățeniile acestora: ***"De multe ori, autiștii se leagă de un obiect: un prosop, o păpușă. Se joacă cu ele, dorm cu ele pînă acestea ajung flenduri. Dacă le dai, în schimb, un prosop cu alt model îl refuză. În mintea lui el are exact modelul prosopului"***. De asemeni, a observat că autiștii au un simț al echilibrului și al distanței extraordinar de dezvoltat: ***"Dacă umblă cu mîinile pe o masă plină cu pahare, autistul nu răstoarnă nici un pahar. Cînd se face că te lovește, mîna lui se oprește milimetric de fața ta"***. Referitor la inteligența autiștilor, dr. Barabolschi afirmă că nimeni nu poate ști cît sînt ei de dezvoltați intelectual: ***"Noi îi testăm după standardele noastre, dar nu știm exact ce conexiuni se fac în mintea lor. Ei percep realitatea altfel. Cîteodată te uimește memoria lor. Pot să-ți redea o frază pe care au auzit-o acum doi ani, de exemplu. Mintea lor are ceva valoros, este ca aurul și diamantul, dar făcute praf, astfel încît nu poți face nimic din ea"***. Cert este că autismul ridică încă multe semne de întrebare, la care nici medicii nu pot răspunde.

Pe lîngă boala în sine, părinții copiilor cu autism au de înfruntat și mentalitatea celorlalți. Aparent, autiștii sînt normali. ***"Nici nu știți de cîte ori, în tramvai, mi-au zis oamenii că am o fată prost crescută"***, spune Elena Diaconu. În plus, în țara noastră nu există școli speciale pentru autiști.

"Ar fi extraordinar să știm că putem să dăm copiii undeva unde să-i ajute cineva", a încheiat Daniela Pedrovici. **(Dana PAVEL)**

O anomalie legislativă

Persoanele cu handicap care ies la pensie trebuie să predea triciclurile Inspectoratului pentru Handicapați

Pe lîngă alte activități, inspectoratul de Stat Teritorial pentru Handicapați (I.S.T.H.) gestionează proteze, orteze, aparate ortopedice, precum și dispozitive de deplasare.

Astfel, în evidența I.S.T.H. se află peste optzeci de tricicluri **(asemănătoare celui din fotografie)**. Acestea se află la persoanele cu handicap motor, dar aparțin Inspectoratului. După anul 1989 s-a creat o situație inedită. Inițial, triciclurile erau destinate persoanelor cu handicap pentru deplasarea la locul de muncă. Între timp, mulți deținători de tricicluri au ieșit la pensie, dar au păstrat triciclurile ce le permit să se deplaseze fără însoțitor. ***"Problema este că avem solicitări pentru astfel de mijloace de deplasare, iar acestea nu se fabrică la noi în țară și nici nu se importă. Prevederile legale nu specifică modul în care am putea recupera aceste tricicluri"***, a precizat ***Dumitru Covrig***, inspector-șef al I.S.T.H. În plus, majoritatea triciclurilor ar trebui casate, fiind foarte vechi, dar deținătorii preferă să le îmbunătățească cu mijloace proprii. Multe din tricicluri sînt în prezent adevărate inovații tehnice, unele fiind transformate chiar în bancuri de lucru

mobile. Singura soluție pentru procurarea de cărucioare ce nu necesită însoțitor este importul. Deși aparatele și mijloacele de deplasare pentru persoanele cu afecțiuni locomotorii sînt scutite de taxe vamale, prețul lor este prea mare pentru cei care trăiesc numai din ajutorul lunar primit de la stat. **(Dana PAVEL)**

"Pentru firmele care exportă va urma o perioadă neagră"

■ *apreciază Victor Ghircoiaș, directorul S.C. Moldomobila S.A.*

Ca urmare a stabilizării cursului de schimb valutar leu-dolar SUA, valul de scumpiri care s-a abătut asupra economiei va produce efecte negative destul de puternice asupra firmelor cu activitate de export.

În acest sens, ***Victor Ghircoiaș,*** director general al S.C. "Moldomobila" S.A. Iași (firmă care exportă aproximativ 95% din mobila pe care o produce), ne-a declarat: ***"Pentru firmele care exportă va urma o perioadă neagră, o dată cu majorările de prețuri prognozate. Scumpirea cu 15% a energiei electrice, combinată cu scumpirea inerentă la materiile prime și la materialele necesare producției va conduce la înregistrarea de pierderi pentru producătorii care exportă. Și, cu toate că este o situație clară și cunoscută la Guvern, nimeni nu face nimic pentru a ne ajuta. Ni se cere să facem export, dar nu sîntem susținuți să facem acest lucru. De exemplu, cea mai mare parte a creditelor de care avem nevoie are dobînzi foarte mari, de 60-62%".***

Trebuie precizat că de peste jumătate de an, de cînd ritmul de creștere a prețurilor a devansat salturile cursului valutar, profiturile exportatorilor au scăzut considerabil. Astfel, exportul a devenit din ce în ce mai nerentabil, întrucît firmele românești nu pot majora prețurile de export o dată cu creșterea costurilor în lei.

Practic, față de luna mai 1994 cursul de schimb valutar s-a modificat cu 25%, în timp ce prețurile au crescut, în medie, cu 45%. Aceasta înseamnă că, în prezent, exportatorii își pot cumpăra cu 20% mai puțină materie primă folosind banii obținuți pentru marfa livrată anul trecut. O creștere cu încă 15% a prețurilor va produce o scădere cu 35% a valorii banilor obținuți din contractele de anul trecut, ceea ce va crea greutăți foarte mari exportatorilor. **(Costel STROESCU)**

Numărul copiilor abandonați crește în fiecare săptămînă

■ *"părinții recurg la această soluție pentru a-și scăpa copiii de mizerie"*

În fiecare lună, zeci de copii sînt abandonați de către părinții lor în case de copii sau în alte instituții de stat destinate ocrotirii minorilor. După cum ne-au declarat unii specialiști ieșeni în problemele de ocrotire a minorilor, în mare majoritate a cazurilor părinții invocă lipsa de mijloace de subzistență sau lipsa unei locuințe. ***"Sînt situații într-adevăr dramatice, cînd părinții sînt nevoiți să-și dea copiii la stat, deoarece nu au cu ce să-i hrănească. Uneori, însă, abandonurile nu au o motivație clară. Am întîlnit și cazuri în care unele persoane vor să scape, pur și simplu, de copii pentru a-și întemeia noi căsnicii sau nu au simț părintesc"*** ne-a declarat psihologul ***Silvia Gherghel,*** de la Laboratorul de Sănătate Mintală (L.S.M.) Iași.

Alexandru Botezatu (29 ani), din satul Roșu, comuna Răducăneni, lipsit de venituri și de un loc de muncă, a hotărît recent să abandoneze doi din cei patru copii ai săi. Soția lui, Natalia, l-a părăsit în urmă cu doi ani și a plecat în lume cu un alt bărbat din comună. În această săptămînă, Alexandru Botezatu a făcut demersurile necesare încredințării mezinului, Florin (3 ani), și fiicei lui Geanina (5 ani) unei instituții de stat. ***"Cu cei mai mari mă descurc. Ei merg la școală și își pot purta oarecum singuri de grijă. Eu muncesc cu ziua și ceea ce cîștig nu ajunge pentru toți, deoarece am și o mamă bolnavă"*** - a afirmat Al. Botezatu. El consideră că aceasta este unica soluție de a îmbunătăți cumva soarta familiei lui.

Un alt tată a renuntat la patru din cei cinci copii ai săi. El a fost, de asemeni, părăsit de soție, care a plecat să-și găsească un rost în străinătate. ***"Cînd a venit cu copiii la noi ne-am înspăimîntat. Erau plini de păduchi și arătau jalnic. Chiar tatăl lor a mărturisit că nu poate avea grijă de ei. L-a păstrat doar pe băiatul mai mare, pe motiv că învață mai bine"*** - a afirmat psihologul Silvia Gherghel. Din observațiile specialiștilor, fenomenul abandonării copiilor de către părinți a căpătat, în ultimul timp, dimensiuni incredibile. Săptămînal, se prezintă la L.S.M. părinți hotărîți să renunțe la copiii lor, iar numărul acestora devine din ce în ce mai mare. ***"Este greu să-i judecăm pe acești părinți pentru ceea ce fac, deoarece fiecare caz are particularitățile sale. Însă un lucru este cert, și anume că în majoritatea cazurilor părinții sînt nevoiți să recurgă la această soluție pentru a-și scăpa copiii de înfometare și mizerie"***- a mai precizat Silvia Gherghel. **(Silviu LABEȘ)**

MAXA
SUPERMARKET EN GROS
PRODUSE ALIMENTARE
B-dul Poitiers nr. 14, tel. 032-230.446, tel/fax: 032-230.445,

UNIC DISTRIBUITOR ÎN JUDEȚUL
IAȘI
AL PRODUSELOR
Miraj COSMETICS BUCUREȘTI
TĂTĂRAȘI 38
6600 IAȘI, ROMANIA
☎ 40-(0)32-221.836
DEPOZITE EN GROS
Sărărie 143
Împăcării 2A, bl. 907

BURSA MOLDOVEI SA
Piața Unirii, nr. 5,
tel./fax 032.211808, 212050
prin Agenția bursieră
NORD-EST Iași
tel. 032.145530
fax 032.146363
deține
CERERE
pentru
• Tineret taurin
rasele:
• Bălțata românească,
• Brună,
• Holstein,
- 50-150 capete pentru fiecare rasă.
• Miei
-1500-2000 capete.
• Berbeci
- 500 capete.

JOE & SON
Distribuitorul Nr. 1 COLGATE PALMOLIVE
Vă așteaptă la noul sediu din
Bacău
str. Ghe. Vrînceanu nr. 2 (vis-a-vis de Biserica Sf. Nicolae)
SERVIRE PROMPTĂ ! TRANSPORT GRATUIT !
Nu ezitați ! Sunați chiar acum la tel. 034/144745, fax 034/171733

BURSA MOLDOVEI SA - RING 2
Piața Unirii nr. 5, tel./Fax 032.211808, 212050
organizează
ședința de licitație
pentru:
Imobil cu teren aferent, situat în Bivolari, la șoseaua principală (44 km de Iași), compus din 607 mp suprafață construită și dependințe: magazie, hidrofor, fosa. Imobilul are 12 camere dispuse pe 2 nivele, oficiu, dușuri, este construit din cărămidă și este acoperit cu plăci de azbociment.
Preț de plecare: 143.000.000 lei.

BURSA MOLDOVEI SA
Piața Unirii, nr. 5,
tel./fax 032.211808, 212050
anunță
că în data de
30.05.1995,
ora 12.00,
la sediul său din
Piața Unirii nr. 5,
va avea loc
Adunarea Generală de constituire
a
Societății de Valori Mobiliare.

MONITORUL INTERN

Încercare de deblocare a tratativelor româno-ungare

Sergiu Cunescu se declară de acord cu dezbaterea parlamentară a politicii externe a României

Președintele PSDR, Sergiu Cunescu, a declarat, la conferința de presă de vineri, că susține moțiunea pregătită de PL '93 în vederea organizării unei dezbateri în camerele reunite ale Parlamentului, a politicii externe a României. Cunescu a precizat că liderii partidelor participante la întîlnirea de joi, de la Clubul Ilie Năstase (PSDR, PL '93, PAC, PD și UDMR) s-au înțeles, în principiu, asupra necesității unei asemenea dezbateri, urmînd să se aleagă momentul propice pentru organizarea acesteia. "Nu vrem să punem în dificultate negocierile româno-ungare privind tratatul de bază și, totodată, avem nevoie de un anumit timp pentru a ne informa ce documente europene au mai rămas de semnat de către România și care sînt termenele pînă la care acestea trebuie semnate", a spus Sergiu Cunescu. Partidul Liberal '93, inițiatorul proiectului de moțiune, a acuzat în repetate rînduri autoritățile române că duc o politică duplicitară și că nu doresc cu adevărat integrarea țării în structurile Uniunii Europene și ale NATO.

Creșteri spectaculoase

Salariul mediu net în sectorul bancar a crescut cu 85% în primele patru luni ale anului

Salariul mediu net, în institutiile financiar-bancare a înregistrat, în primele patru luni ale acestui an, creșterea cea mai spectaculoasă pe ansamblul economiei românești, cu 240.974 lei (85%), respectiv de la 283.314 lei în ianuarie, la 524.288 lei în aprilie. Conform calculelor efectuate pe baza datelor furnizate de Comisia Națională pentru Statistică, creșteri importante au fost înregistrate, de asemenea, în industria extractivă - cu 26% (de la 258.637 lei în ianuarie la 325.883 lei în aprilie) și energetică - cu 24% (de la 241.204 lei în ianuarie la 299.372 lei în aprilie). În aceeași perioadă, salariul mediu net a crescut în sectoarele asistenței medicale și sociale cu doar 3,6% (176.914 lei - ianuarie, 183.361 lei - aprilie), iar în agricultură cu 8,9% (148.398 lei - ianuarie, 161.596 lei - aprilie).

Atac criminal

Incendiu de mari proporții la o stație PECO din Moldova Nouă

Un incendiu devastator a cuprins, în noaptea de joi spre vineri, stația PECO "Auto Danubius", din orașul Moldova Nouă, județul Caraș-Severin, informează Comandamentul Trupelor de Pompieri. Din cauze încă necunoscute, la ora 23.40, trei pompe de benzină și o autocisternă Renault au fost cuprinse de flăcări. Anunțați după zece minute, pompierii militari și civili au intervenit cu trei autospeciale. Acțiunea de stingere a fost extrem de dificilă, din cauza pericolului exploziei rezervoarelor de benzină, explozie ce s-ar fi putut solda cu efecte catastrofale pentru locuitorii orașului Moldova-Nouă. Pompierii au reușit să lichideze incendiul după aproape două ore de la intervenție. Cele trei pompe de benzină și autocisterna au fost distruse complet, însă au fost salvate rezervoarele de benzină, în valoare de 1 miliard de lei. Pentru stabilirea cauzelor incendiului s-a format o comisie mixtă, compusă din reprezentanți ai pompierilor, poliției, procuraturii și ai stației PECO.

FINANCIAL TIMES despre România

"PDSR se îndreaptă, probabil, către o victorie în alegerile de anul viitor"

Prestigiosul cotidian britanic FINANCIAL TIMES - recunoscut pentru acuratețea și rigurozitatea analizelor economice pe care le întocmește - consacră României, în numărul său din 25 mai, un supliment consistent, oferind o imagine globală a evoluției țării în ultimii 5 ani.

Înainte de a intra în analiza de fond, *FINANCIAL TIMES* face o scurtă trecere în revistă a conditiilor în care a fost declanșat procesul de tranziție, amintind evenimentele din decembrie 1989, primele alegeri libere din mai 1990 și principalele decizii economice menite să sprijine trecerea la economia de piață.

În prezent, România se află la răscruce, se arată în editorialul din supliment. După cinci ani de reforme dificile și dureroase, economia începe să dea semne de stabilizare și creștere. Mai este însă mult de făcut, iar procesul de reformă se află într-un punct critic: deși România a înregistrat un firav proces de stabilizare la nivel macroeconomic, acesta nu a fost urmat de "o restructurare reală în rețeaua densă a întreprinderilor falimentare, deținute în continuare în majoritate de către stat". Stabilitatea macroeconomică și interesul crescînd al investitorilor străini au creat premisele unei schimbări mai profunde, în special a privatizării și restructurării unei industrii aflate încă în proporție de 90% în mîinile statului.

O altă problemă - scrie cotidianul britanic - este degradarea nivelului de trai, ceea ce a redus progresiv răbdarea românilor. Salariul mediu lunar este, în prezent, de circa 100 de dolari, cu circa o treime mai mic decît în 1989, înainte de prăbușirea regimului comunist. Închiderea unor mamuți industriali falimentari este, deci, o problemă delicată pentru actuala administrație. Prin regimul său autarhic, Ceausescu și-a plătit datoriile externe de peste 10 miliarde de dolari cu prețul neglijării unor investiții vitale pentru industrie și infrastructură.

Statisticile oficiale arată că, după trei ani de scădere a producției cu 40%, economia a crescut anul trecut cu 3,4%. Sectorul particular constituie, în prezent, 35% din totalul economiei. Inflația s-a redus de la 300% în 1993 la 62% în 1994, iar rata dobînzilor bancare, devenită real pozitivă, a încurajat depunerile în numerar ale populației. Și investitorii străini au început să fie mai interesați de perspectivele României. Cea mai mare investiție este cea a Concernului sud-coreean DAEWOO, care a lansat la Craiova o investiție în valoare de 900 de milioane de dolari în industria automobilistică. Printre firmele străine care au făcut investiții importante în România se numără Coca-Cola, Colgate-Palmolive sau Shell. Multe firme românești își caută parteneri străini, dar o piedică importantă rămînă birocrația, corupția, ca și o anumită instabilitate politică. În Occident persistă și impresia că liderii politici români acceptă cu greu reformele și numai de dragul împrumuturilor din partea Băncii Mondiale sau a FMI. FINANCIAL TIMES concluzionează: ***"România a făcut progrese mai mari decît era de așteptat acum cinci ani. Dar mult mai mult rămîne de făcut pentru ca țara să utilizeze din plin considerabilele sale resurse umane și materiale și să construiască un stat democratic modern".***

"România este condusă de foști comuniști aliați cu naționaliști instabili"

■ ***Gheorghe Funar este supranumit de publicația britanică "temutul primar al orașului Cluj"***

În suplimentul său despre România, cotidianul *FINANCIAL TIMES* acordă o atenție deosebită scenei politice interne. ***"Partidul de guvernămînt, PDSR, este un partid de stînga, de tip vechi, dominat de foști nomenclaturiști și sprijinit în parlament de partide extremiste și xenofobe".*** O astfel de alianță continuă să afecteze imaginea în străinătate a României: ***"Este dificil pentru România să se rupă de trecut, atîta timp cît este condusă de foști comuniști, dornici să-și mențină vechile privilegii, aliați cu naționaliști instabili".***

În toamna lui 1992 - notează publicația britanică - foarte puțini erau aceia care credeau că guvernul Partidului Democrației Sociale din România va sta la putere mai mult de cîteva luni. Iată însă că au trecut doi ani și jumătate de atunci și, ***"în ciuda prestației deloc performante a guvernării Văcăroiu, în ciuda costurilor sociale și economice enorme ale tranziției către economia de piață, PDSR se îndreaptă, probabil, către o victorie în alegerile generale de anul viitor".*** În luna august a anului trecut, PDSR a făcut loc în Guvernul Văcăroiu unor miniștri PUNR, ***"partid naționalist violent antimaghiar"***, al cărui președinte, Gheorghe Funar, supranumit ***"temutul primar al orașului Cluj"***, acesta fiind deseori criticat de guvernele occidentale și de organizațiile internaționale care se ocupă de apărarea drepturilor omului, pentru atitudinea fățiș ostilă față de întreaga populație maghiară care trăiește în România. ***"PDSR mai cooperează și cu PRM, partid antisemit și xenofob și cu PSM, despre care cotidianul britanic scrie că este, de fapt, fostul Partid Comunist, cu nume schimbat. PRM și PSM nu participă efectiv la guvernare. Ele au primit însă posturi în eșaloanele secunde ale executivului, în administrația publică locală. Toate acestea, în schimbul sprijinului pe care îl acordă în parlament PDSR".***

FMI sancționează politica guvernului Văcăroiu

■ ***negociatorul FMI pentru România a amînat, pentru a doua oară, acordarea unei noi tranșe de împrumut***

Fondul Monetar Internațional a amînat decizia de reluare a împrumuturilor către România. Într-un comunicat oficial dat publicității miercuri, după negocieri, se afirmă că experții FMI au avut discuții încurajatoare cu autoritățile române și că urmează ca aceste consultări să fie reluate peste cîteva săptămîni. Guvernul român spera ca negociatorul FMI pentru România, ***Maxwell Watson,*** să aprobe, după încheierea consultărilor, eliberarea celei de-a doua tranșe a împrumutului pentru transformări sistematice, prevăzută în Memorandumul semnat în decembrie 1993. În locul celor 265 milioane de dolari, Maxwell Watson a dat un comunicat de presă, în care anticipează o eventuală reluare a discuțiilor cu partea română peste un număr de săptămîni neprecizat. Astfel, împrumutul este amînat pentru a doua oară, prima scadență fiind ratată la sfîrșitul lunii februarie. Cele două amînări succesive se datorează neîndeplinirii de către România a criteriilor de performanță - cantitative și structurale - prevăzute în Memorandumul cu FMI. Criteriile cantitative stabilite pentru această etapă a acordului stand-by au fost în general îndeplinite - este vorba, în primul rînd, despre rata inflației, redusă de la 300%, acum doi ani, la 62%, anul trecut, și cu o estimare de 35% pentru acest an. Deficiențe apar însă în ceea ce privește criteriile structurale: s-au constatat mari întîrzieri în cazul aprobării legilor vitale pentru restructurarea economiei. Legea privatizării a fost adoptată abia acum două zile, cea a falimentului foarte recent, iar legea concurenței nu există. Bursa de valori continuă să fie o instituție nefuncțională, ca și alte mecanisme economice, fără de care economia de piață rămîne o vorbă goală. Aceste deficiențe vor avea un efect nefast asupra economiei: în afară de cele 265 de milioane de dolari, pe care le-ar fi putut primi de la FMI, Guvernul mai conta pe încă 250 de milioane dolari de la Banca Mondială.

Disputele liberale continuă

"PNL dorește să adune în interiorul său cît mai mulți liberali"

Solicitat să ofere detalii în legătură cu intentia PNL de a deschide acțiunea în justiție pentru ***"atacuri bazate pe aberații și afirmații false"*** împotriva lui Dinu Zamfirescu, reporter la cotidianul ***"Cronica Română"*** - acesta caracterizase fuziunea dintre PNL și Grupul Politic Liberal drept ***"absorbțial de către firma ELVILA (al cărei patron este Viorel Cataramă, vicrpreședintele PNL - n.r.) a unor persoane din PAC și PL'93"***. Emil Tocaci, senator PNL, a declarat cotidianului "Monitorul": ***"Deocamdată, aceasta rămîne numai o intenție. Deși nu sînt direct implicat, cred că săptămîna următoare vom lua o hotărîre cu privire la această problemă.***

Totuși, țin să subliniez că nu pot fi de acord cu cei care afirmă că PNL ar fi subordonat unor firme comerciale. Relația este tocmai inversă. Există agenți economici care ajută PNL, fapt ce nu înseamnă însă, că PNL ar fi subordonat acestora".

Pe de altă parte, referindu-se la atmosfera din cadrul PNL și la relațiile acestuia cu alte persoane și cu ceilalți liberali, senatorul Emil Tocaci a menționat următoarele: ***"În interior este o atmosferă foarte destinsă, colegială, iar în exterior dorim relații bune cu toate părțile. PNL dorește și simte că poate să adune în interiorul său cît mai mulți liberali. Aceasta nu înseamnă că trebuie să-i adunăm pe toți și nici că trebuie să avem relații încordate cu cei pe care nu-i putem aduce".*** **(Monica TOMA)**

MARELE CONCURS CU PREMII
Pentru toți cumpărătorii produselor
Pentru toate gazdele prezentărilor
zepter INTERNATIONAL ROMANIA
CU ZEPTER ÎN JURUL LUMII

PREMIU SPECIAL

PREMIUL 1
Călătorie SUA
7 zile, 2 persoane, vizită ZEPTER SUA

PREMIUL 2-5
Călătorie Milano
5 zile, 2 persoane
vizită fabrică ZEPTER

Și alte 995 de importante premii reprezentând produse ZEPTER noi.

CUPON PENTRU GAZDE DE PREZENTĂRI ZEPTER
Nume și prenume _____
Adresa _____
_____ Tel. _____
MARCAȚI
☐ Doresc să fiu gazda unei prezentări ZEPTER
☐ Doresc să fiu informat despre posibilitățile de participare la concurs
☐ Doresc să devin reprezentant ZEPTER
TRIMITEȚI NEÎNTÂRZIAT CUPOANELE DUMNEAVOASTRĂ LA CEL MAI APROPIAT BIROU ZEPTER

ZEPTER București: Str. Vasile Lascăr 31; Tel/Fax: 01/211 0451; 211 2985;
ZEPTER Alba Iulia: Bd. Transilvaniei 1, Bloc M6 AB; Tel/Fax: 058/710315;
ZEPTER Arad: Str. Gh. Doja 3; Tel/Fax: 057/235291;
ZEPTER Brașov: Bd. M. Kogălniceanu 17, Bloc C5, ET. 6; Tel: 068/152553;
ZEPTER Bacău: Str. Mihai Viteazul 5; Fax: 034/115500;
ZEPTER Cluj-Napoca: Bd. Brâncuși 1, Bloc IIC; Tel/Fax: 064/191353;
ZEPTER Constanța: Bd. Republicii 94, Bloc F19B; Tel/Fax: 041/690757;
ZEPTER Craiova: Bd. Ion Maiorescu 10; Tel/Fax: 051/414800;
ZEPTER Deva: Str. 1 Decembrie 14; Tel/Fax: 054/616326;
ZEPTER Galați: Str. Domnească 118; Tel/Fax: 036/457361;
ZEPTER Iași: Str. Moara de Foc 35; Tel/Fax: 032/251595;
ZEPTER Miercurea Ciuc: Str. Harghita 1;
ZEPTER Pitești: Str. Florăriei 3; Tel/Fax: 048/218099;
ZEPTER Sfîntu-Gheorghe: Casa de Cultură a Sindicatelor; Tel: 068/152553;
ZEPTER Sibiu: Str. Someșului 57; Tel: 069/426335; Fax: 069/446501;
ZEPTER Suceava: Bd. George Enescu 12; Tel/Fax: 030/512892;
ZEPTER Tîrgu-Mureș: Str. Nicolae Grigorescu 19; Tel: 065/169777;
ZEPTER Timișoara: Str. Proclamației de la Timișoara; Tel: 056/194963;

JUDEȚUL raja IAȘI
REGIA AUTONOMĂ JUDEȚEANĂ DE APĂ - CANAL IAȘI
Iași, str. M. Costăchescu nr. 6

PROGRAMUL DE DEZVOLTARE A UTILITĂȚILOR MUNICIPALE

Guvernul României a primit un împrumut de la Banca Europeană pentru reconstrucție și dezvoltare pentru un proiect de finanțare a investițiilor în reabilitarea rețelelor de apă și canalizare în cinci municipii: Iași, Brașov, Craiova, Timișoara și Tg. Mureș.

Proiectul propus va avea un cost total estimat la 56 milioane USD necesitînd următoarele lucrări:

Alimentare cu apă:
• pompe • apometre în cantitate mare • montaj apometru și cămine de apometru • puncte de măsurare a presiunii • rețea de conducte sisteme mecanice și electrice • lucrări de reabilitarea rețelelor • lucrări de modernizare a stațiilor de tratare a apei.

Tratarea apelor uzate
• echipamente pentru reabilitare stații de tratare a apei (separatoare de grăsimi, pompe, dispozitive de aerare etc) • lucrări civile de reabilitare a stațiilor de tratare a apelor uzate, colectoare de canalizare • lucrări civile de reabilitare a rețelelor • lucrări civile de colectoare • lucrări civile la stații de pompare pentru apele rezultate din ploi;

Licitațiile pentru contractele de mai sus, se așteaptă să înceapă în trim. III al anului 1995.

Contractele finanțate din împrumutul acordat de B.E.R.D. se vor supune Politicii și Regulilor de Achiziție ale Băncii și vor fi accesibile formelor din orice țară.

Furnizorii de echipamente și constructorii pot lua informații de la:

BRAȘOV
Regia APĂ Brașov
DIRECTOR GENERAL
Vasile Ciocodan
Str. Vlad Țepeș nr. 13, Brașov
Tel. +40.0.68.150672
Fax +40.o.68.150816

TG. MUREȘ
Regia Aut. Gosp. Com. și Locativă
DIRECTOR GENERAL
Otto Daraban
Str. Fabricilor nr. 1
Tg. Mureș, jud. Mureș
Tel./Fax +40.0.65.165557

TIMIȘOARA
Regia de apă "Aquatim"
DIRECTOR GENERAL
Aurelian Balint
P-ța Sf. Gheorghe nr. 1, jud. Timiș
Tel: +40.0.56.130440
Fax: +40.0.56.132712

CRAIOVA
REGIA APĂ CANAL
DIRECTOR GENERAL
Leonida Nicolaescu
Str. Brestei nr. 101, cod 1100
Craiova, jud. Dolj
Tel. +40.0.51.115748,
Fax +40.0.51.119263

R.A.J.A.C. IAȘI
DIRECTOR FENERAL
Ec. M. Casparovici
Str. M. Costăchescu nr. 6
Cod 6600 Iași, jud. Iași
Tel: +40.0.32.212746
Fax: +40.0.32.212741

NEC BB/AC
Societate specializată
INSCRIPȚIONĂM
PIXURI
Culori și forme deosebite
Calitate excepțională
Telefon 230060, 144776, dl. Adrian Rusu

Fiind un sistem de folosință îndelungată, trebuie să-l alegeți pe cel mai BUN.
Electric Puls
Interfoane de acces cu cartelă
GARANȚIE
minim 12 luni
ELEGANT
FIABIL
SIGUR
AUDIȚIE IMPECABILĂ
032-213284

COMENTARIUL ZILEI

Coșul zilnic

Ilie ȘERBĂNESCU

editorialistul postului de radio PRO FM, redactor la revista "22" și la postul de radio Europa Liberă, unul dintre cei mai buni comentatori în probleme economice.

Textul a fost citit la Radio PRO FM, pe 26 mai 1995, și a fost transmis de agenția Mediafax

Configurația așa-numitului "coș zilnic" în România atrage atenția în mod dramatic asupra cătușelor în care este prinsă economia românească și care îi blochează - deocamdată imposibil de precizat pentru cît timp - șansele de dezvoltare, admițînd că o guvernare responsabilă s-ar apuca serios de treabă în promovarea dezvoltării.

Coșul zilnic arată pe ce categorii de produse și servicii sînt, în medie, cheltuite veniturile, de regulă ale unei familii, într-o țară. Faptul că aproape 70% din bugetul familial românesc se duce în medie pe mîncare exprimă relevant această încătușare. Restul de 30% exprimă puterea de cumpărare pentru celelalte produse și servicii, de la mărfuri industriale de consum la bunuri de folosință îndelungată, de la servicii utilitare la servicii de turism și recreere. Acest rest de 30% constituie de fapt capacitatea cererii interne sau piața pe care se poate baza dezvoltarea unei țări.

În măsura în care oamenii în România cheltuiesc în medie din ceea ce cîștigă aproape 70% pe mîncare, nu mai au decît foarte puțini bani pentru alte produse și servicii. Deci, cerere mică sau, altfel spus, piață restrînsă exact în domeniile de care depinde propulsarea dezvoltării.

Ce-i de făcut?! Pentru unii - și din păcate nu puțini - lucrurile sînt simplu rezolvabile. Sînt cei pentru care "agricultura salvează România!" Țara are condiții pentru agricultură poate ca nici o alta. Deci ar fi de ajuns ca potențialul agricol să fie pus în valoare. Și nu numai că am avea produse agricole berechet, dar am dispune de ele și la prețuri rezonabile. Și, ca urmare, ar exista disponibilități mai mari pentru alte produse și servicii. Din păcate, produse agricole ieftine în sine nu există. Ele apar ieftine doar în raport cu nivelul veniturilor. Și sînt întrucîtva ieftine numai în acele țări care subvenționează agricultura. Adică în țările industrial dezvoltate, unde agricultura are de cine să fie subvenționată, respectiv de o industrie eficientă care s-o poată face. În România această industrie nu există. Ea nu se ține pe picioarele ei și dimpotrivă cere în continuare agriculturii s-o susțină. Subvențiile care se acordă în momentul de față agriculturii sînt false. Ele sînt acordate de fapt acelor activități sau produse industriale necesare agriculturii - fertilizante, echipamente, lucrări agricole - dar pe care agricultura este gata să nu le folosească tocmai din cauza prețurilor lor aberante. Produsele agricole sînt scumpe nu din cauza agriculturii, ci din cauza industriei care nu-i furnizează produsele și serviciile necesare la prețuri rezonabile. Iată că problemele coșului zilnic sînt mult mai greu solutionabile decît le-ar sugera abordarea "agricultura salvează România", întrucît marea problemă a agriculturii românești este de fapt ineficienta și necompetitiva industrie românească. ■

TV EUROPA NOVA
canal 54

Sîmbătă, 27 mai, ora 22:50

NIGHT CLUB

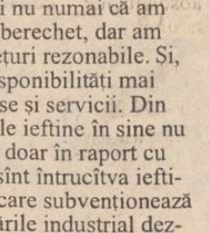

22:50 - Umor: Vacanța Mare - "Niște țărani"
23:15 - Videoclubul celebrităților
ora 23:00 - Telefonul fierbinte
Invitat: FLORIN PIERSIC

Realizatori: Cosmin Chivu, Octavian Jighirgiu

În curînd
colecția PUBLICISTICĂ a editurii NORD EST vă oferă cele mai frumoase texte apărute în ultimii ani în cotidianul Monitorul sub semnătura cunoscutului publicist Aurel Leon

Aurel Leon
Cafeaua de dimineață

PREȚUL VOLUMULUI 2900 LEI

CAFEAUA DE DIMINEAȚĂ

Ghirlanda generațiilor, la 130 de ani de activitate la Liceul "Oltea Doamna"

Aurel LEON

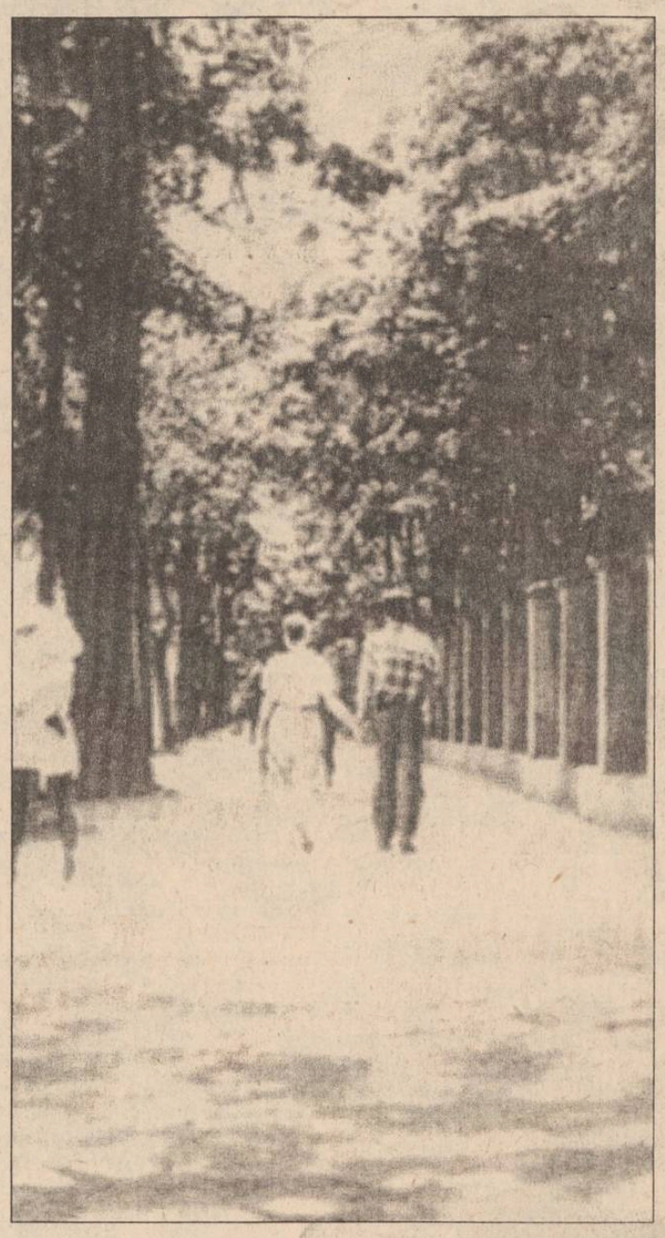

Una din atracțiile "tablourilor sportive" ale echipei de piramide a liceului nostru era "piramida școlii". Era un fel de supraetajare, jos fiind bazele, elevii din ultimul an, voinicii școlii, pe umerii lor - sportivi din clasele de mijloc, urmau "gîndacii" din primii ani și sus de tot, cel mai mic și mai ușor elev, ținînd în brate emblema liceului. Aceasta era școala, în fiecare an alta, totuși aceeași. Nu exista spectacol fără "piramida școlii". Dacă cineva ar fi avut ideea să filmeze an de an aceste piramide ale elevîlor, ar fi observat că, de fapt, eroii coboară cîte o treaptă. Dispar bazele și cei din rîndul doi devin "parter", iar sus apar alții, generația nouă. Și tot așa mereu, se scurge lanțul generațiilor. Cînd eram boboc, candidat pentru "mansarda" piramidei, stîlp de rezistență era generația lui Gh. Țhipail, cea care termina. Aveau dreptul la un păr ceva mai lung, cravată timidă și regim îngăduitor la repetitor. Îi invidiam și îi imitam în toate. Ceva mai tîrziu, cînd am ajuns în fine la baza piramidei, am înțeles nostalgia unor vechi absolvenți după anii de internat și încercarea lor de a-și minți anii, cum făceau, de pildă, frații Grigoriu, unui viitor magistrat, altul medic, care chinuiau uniforma să încapă în ea și să defileze în fruntea fanfarei liceului. Ce mîndri se simțeau în postura de elevi!

Renumele unei școli nu rezidă în localul ei, nici în firmă, ci în calitatea produsului. E legea de bază a oricărei întreprinderi. Se știe în oraș care este nivelul fiecărui liceu, în funcție de procentajul celor admiși la facultate, se știe unde stă puterea fiecărei școli: în matematică, fizică sau română, raportată la calitatea profesorilor.

Atașamentul foștilor elevi față de școala care le-a... mîncat cei mai frumoși ani din viață, e firesc pentru cei la care școala a luat locul familiei. Marii directori sau profesori de marcă iau locul părinților și sînt pomeniți ca un titlu de mîndrie. Cum a fost, de pildă, Tereza Stratilescu pentru "Oltea Doamna". Născută la Tarcău-Neamț (13 aprilie 1862), este prima licențiată în istorie a Universității din Iași. Cu ajutorul lui Titu Maiorescu, obține o bursă de studii în Anglia. Revenită la Iași, aplică metodele pedagogice studiate în Anglia la Externatul de fete, reușind să facă o școală model. A condus liceul din 1902 pînă în 1930, cînd o boală de ochi o silește să ia calea pensiei. Se stinge în august 1931. Întreaga viață și-a închinat-o școlii și a reușit să facă din "Oltea Doamna" o școală de excepție. A fost cerută în căsătorie de Gh.T. Kirileanu din Piatra Neamț, dar l-a refuzat, din teama de a nu se abate de la țelul vieții ei.

Nu fără motiv, liceul era cunoscut ca "școala Terezei Stratilescu și nu gratuit se mîndresc absolventele de la "Oltea" care au prins "epoca Tereza". Au plecat perechi-perechi spre Universitate, pe sub teii de pe Copou, dar mersul fiecăreia este cel imprimat de liceu. El modelează viitorul om, care va purta întreaga-i viață, însemnată cu fir roșu în suflet, emblema școlii. În acești ani se ascunde primul fior de dragoste, printr-un vers strecurat în maculator, într-o plimbare pe alei, mînă în mînă, singuri pe lume; în acești ani, stol de porumbei albi, dorm primele vise legate de carieră, realizate sau nu; cîte secrete dulci nu ascund pupitrele prin care trec generațiile! Ce să ne mai mirăm că absolvente cu argint în păr se întorc ca spre ce au mai scump pe lume, spre anii de liceu, în care regăsesc ambianța adolescenței lor de neuitat. A fost o controversă în privința patronului liceului, vestitul Liceu "Oltea Doamna". În epoca de comod populism, i se ia denumirea, sub pretextul că mama lui Ștefan cel Mare e prea mică față de Eminescu! S-a uitat că nu Doamna Oltea a făcut renumele liceului și nu poate fi măsurată credința prin chipul icoanei la care te închini. "Oltea" a intrat în tradiție; îmi amintesc de ultima discuție purtată cu scriitoarea Lucia Mantu, la București, fostă elevă și profesoară la "Oltea". Nu-mi pomenea de Iași fără a aminti de "școala ei dragă" și a-mi relata că atunci cînd mergea la Sadoveni discuta cu Valerica Sadoveanu, fostă elevă a școlii, despre anii cei mai frumoși de la Iași.

Ce să ne mai mirăm de frămîntarea iscată cînd s-a pus problema revenirii la veche denumire a școlii! Comitetul fostelor eleve, în frunte cu d-na Rodica Procopiu, și mai ales d-na Aioanei - o aschie de om - s-au luptat ca niște leoaice pentru ca școala lor să revină la denumirea ei cea adevărată. Membrii comisiei de la Inspectoratul Școlar Iași, însărcinată cu rezolvarea acestui caz, printre care și subsemnatul, am fost sesizați în fel și chip, despre anatema ce stă deasupra capului nostru: e vorba doar de mama sfîntului Ștefan al Moldovei. Personal, sînt un admirator al acestei Oltea, care a preferat să-și vadă de moșia ei de la Ștefănești, decît să se amestece în intrigile de curte de la Suceava. A fost o adevărată doamnă, pe drept cuvînt venerată de absolventele liceului din Iași.

Cei 130 de ani de activitate sînt, cei mai mulți, ai Doamnei Oltea, care reintră în drepturile sale, marele poet național rămînînd luceafăr peste toate și plăieș al măritului Ștefan cel Mare și Sfînt.

Iar generațiile cresc sub ochii noștri și pornesc de mînă pe aleile vieții, rostind:

"Și aceiași pomi în floare/ Crengi întind peste zăplaz,/ Numai zilele trecute/ Nu le fac să fie azi." ■

SUB SEMNUL LUI IONA

Maladii postdecembriste: plăcerea și întristarea (I)

Radu PĂRPĂUȚĂ

"Mintea zăbovind în plăceri sau în întristare cade repede în patima trîndăviei", scria, prin anul 650, Talasie Libianul, în lucrarea "Despre dragoste, înfrînare și petrecerea cea după minte" (Filocalia, vol. 4, Harisma, Buc., 1994). Concluzii similare trag și alți gînditori creștini ai primelor veacuri. Ideea era cu adevărat loc comun în epocă. Pentru noi, cei de astăzi, cugetarea de mai sus este puțintel curioasă. Că zăbovind cu mintea în plăcere ajungem la trîndăvie, parcă înțelegem. Dar întristarea? De ce să ducă întristarea la trîndăvie? Dacă ne vom gîndi însă la apostolul Pavel și la îndemnurile spre bucurie în raporturile cu dumnezeirea, pare că începem să întrevedem adevărul.

Desigur, Talasie se referea la efortul de fiecare zi al monahului (dar și al creștinului în general) de a realiza isihia (liniștea) necesară comuniunii cu Dumnezeu. Dar dacă, într-adevăr, întregul se află în parte, stejarul se află într-o ghindă, atunci și Efortul unui biet creștin conține "in nuce" viața întregii comunități. Și iar, dacă ne referim la România de azi (ce vreți, nu ne putem desprinde de păcatul nostru de politică), aflăm expresia cugetării de mai sus a lui Talasie.

Mai întîi plăcerea. După cum monahul păcătos zăbovește cu gîndul la plăcerea unui trup de femeie, la fel, rromânul se înfruptă hulpav, dar van, din ideea trupului sfînt al Patriei. În ambele cazuri se ajunge la un soi de trîndăvie, care naște mai apoi monștri. Cum se manifestă această plăcere? Simplu: în vorbe goale, în visări deșarte de la tribuna Parlamentului sau prin gazetuțe așa-zis "naționale". Faptele în sprijinul acestor vorbe interesează mai puțin sau deloc. Se proclamă, se aclamează, se înalță statui de voievozi peste statui de voievozi, de miniștri, de lupoaice. Și tragem sfeștanii.

Ideile politice scoase de la naftalină, aflate în prelungirea marxismului, nu sînt de ajuns. Așa că se face apel și la Credință. Ne buricăm că noi sîntem Alfa și Omega, sîntem mai presus de Divinitate. În acest fel mînjim ideea divină. Colorarea creștină a ideilor naționaliste miroase a sînge și violență. Admițînd credința în fundamentul religios al "purității" etnice, naționaliștii comit o greșeală de logică: un popor nu poate trăi separat de umanitate și de esența divină. Apoi, admițînd singularitatea sa (ca acea fetiță, care mai deunăzi, spunea la tv - "educată", evident - că România este "cea mai" și "cea mai"), un popor se apropie primejdios de ideea himerică a regenerării de sine prin forță și, astfel, se ajunge la totalitarism, la dictatura proletariatului și la alte asemenea. Poporul evreu a fost menit doar pentru o clipă. Pentru o clipă și doar el, nu altul.

Revenind la politica naționalistă, să spunem că aceasta este împotriva iubirii aproapelui și a universalismului religios. Nu interesează plăcerile minții cu privire la țară, înnămolite în bălegarul ancestral, atavic. Interesează doar un singur lucru, care reprezintă cu adevărat politica națională: eficacitatea pentru țară. Am mai afirmat acest lucru și ne permitem să o mai spunem o dată: burghezia română, deschisă în esența sa, nu poate fi "naționalistă" în sensul îngust al cuvîntului. Ea nu poate fi decît deschisă spre Europa, dar și ortodoxă în esența sa, în spiritul acelei burghezii, care a dus la formarea României Mari. Pe cînd naționalismul excesiv s-a înglodat în manifestări gregare, care au capotat în balcanism dîmbovițean sau în țîpuriturî de tip fun(er)ar străine de adevărata credință.

În ultima sa carte, ***Pentru Europa***, dl Adrian Marino vorbește despre "spiritul faustic", care ne lipsește de multe ori. Este vorba de punerea "faptei" la temelia unei națiuni, nu de "plăcerile gîndului", nu de "descurcatul" nostru (o *p*ilă, o *c*unoștință, o *r*elație - p.c.r.).

Si-aș vrea să închei tot cu o spusă a domnului Marino. Se cunoaște vestitul citat din Herodot precum că tracii sînt "ăi mai tare din parcare". Autorul cărții atrage atenția la următoarele fraze ale lui Herodot, în continuarea celor pomenite. Iată ce spune Herodot despre traci: "Dar unirea lor e cu neputință și nu-i chip să se înfăptuiască, de aceea sînt ei slabi". (...) La ei trîndăvia e un lucru foarte ales, în vreme ce munca cîmpului, îndeletnicirea cea mai umilitoare".

Despre cea de-a doua zăbavă trîndavnică - întristarea - vom vorbi în articolul viitor. ■

UNGHIUL DE TRAGERE

Drama studenților din învățămîntul particular

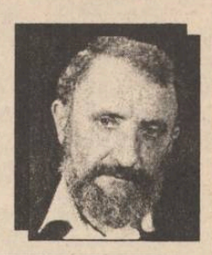

Val CONDURACHE

Evaluarea dosarelor de la instituțiile de învățămînt superior, de stat sau particulare, a intrat în linie dreaptă. După cum era de așteptat, CNEAA a autorizat aproape toate universitățile de stat (au făcut excepție universitățile înființate după 1989, în orășele fără tradiție universitară și fără cadre de specialitate). Foarte multe dintre universitățile particulare s-au înființat pe fondul unui vid legislativ și în baza unei legi cuprinse în Constituția din 1923, care prevedea posibilitatea funcționării universităților populare.

Universitățile particulare nu au apărut, la drept vorbind, dintr-o necesitate organică. În 1990, cînd au luat ființă, ele nu propuneau cu adevărat o alternativă la învățămîntul de stat. Apariția lor s-a datorat intereselor conjugate ale cadrelor didactice, care își puteau dubla activitatea (și veniturile) practicîndu-și chiar foarte onest meseria, și ale candidaților respinși de universitățile de stat, care s-au văzut, peste noapte, studenți. dacă lucrurile s-ar rezuma doar la aspectul mai sus semnalat, nu mi-ar rămîne decît să trag concluzia că universitățile particulare s-au născut fraudulos, în marginea legii sau în absența ei, din necesități și veleități condamnabile. Lucrurile nu stau întocmai așa. Orice examen de admitere își are partea lui de hazard. Nu de puține ori, cei respinși sînt cel puțin la fel de buni precum cei admiși. Nu numai veleitarii s-au îndreptat spre universitățile particulare, ci și foarte mulți tineri bine pregătiți, exasperați de nesansă, uneori de incorectitudinea comisiilor de la instituțiile de stat.

Universitățile particulare au practicat un sistem de evaluare mai elastic, pentru că aici studiile fiind plătite, numărul de locuri nu este limitat.

În timp, universitățile particulare cu adevărat serioase și-au creat o bază materială, au adus, de la pensie, ori de la universitățile de stat, cele mai bune cadre. N-a îndrăznit să vină nimeni cu carte de muncă din motivul simplu că legea acreditării întîrzia.

Dar nu despre cadrele didactice este vorba, în prima instanță, ci despre studenți. Cei care au absolvit în 1994 și cei care vor absolvi în 1995 vor avea dreptul să dea examenul de licență pe lîngă o facultate autorizată de către CNEAA. Ce se întîmplă, însă, cu studenții care termină anul III, pregătiți de aceiași profesori, beneficiind de aceleași condiții de studiu? Potrivit legii acreditării instituțiilor de învățămînt superior, facultățile care nu au primit autorizarea de funcționare se dizolvă. Colegii celor din anul III se vor prezenta la examenul de licență și cei mai buni îl vor lua, urmînd să beneficieze de aceleași drepturi ca și colegii de la stat ori de la universitățile particulare autorizate. Care e vina celor din anul III de la facultățile neautorizate? Și de ce, spre deosebire de părinții celor care au absolvit în 1994 sau care vor absolvi în 1995, părinții celor dintîi au plătit taxa de studii pentru a nu obține nimic? O reparație se poate face, în baza reglementărilor în vigoare: mi se pare corect ca și studenții anului III să aibă dreptul să-și continue studiile, pe lîngă o facultate autorizată, în urma unui examen-filtru. Ei pot să se integreze, în anul terminal, cu plata studiilor, pe lîngă o universitate autorizată.

Nu a existat posibilitatea, pentru studenții care au candidat la universitățile de stat și au obținut note corespunzătoare, dar nu au intrat în calculul de locuri aprobate de Ministerul Învățămîntului, să urmeze studiile pe banii lor? Aceeași unitate de măsură se poate aplica studenților de la universitățile particulare neautorizate. După testatea aptitudinilor, ei pot fi înscriși peste numărul prevăzut de Ministerul Învățămîntului, plătindu-și studiile, așa cum ar fi făcut-o dacă ar fi rămas în învățămîntul particular. ■

ROMÂNIA DE DINCOLO DE HOTARE - DRAMA JUDEȚELOR RĂPITE

Stîlpul leahului și capcana fratelui

Vlad VLASE

Cine ne impune, totuși, blazonul cu "spiritul lui Dracula"? Cei din afară? Ei așează pe fețele multor demnitari români (de pe ambele maluri ale Prutului) această mască rînjită care amintește de Satan cel cu stea roșie în frunte? Sau poate doza cea mai mare de rău e în noi, în cotidianul nostru fabulos, fraudulos, egoist, consumist și ireverențios?

Pentru a potoli șuvoiul de întrebări născute din revoltă, voi face o paralelă cu polonezii. Acum 20 de ani eram responsabil pentru cultură, în raionul Dondușeni, din nordul Basarabiei. Dat fiind că și monumentele țineau de activitatea mea, am descoperit într-un capăt al raionului, în cîmp deschis, departe de orice localitate - un stîlp cu un vultur simbolic pe soclu, împrejmuit cu un gard din fier. Țăranii care erau în preajmă, la prășit porumbul, știau că un ofițer polonez a căzut aici, cu tot cu cal, în timpul primului război mondial. Cu altă ocazie, am rămas impresionat de prezența aici a unei delegații din Polonia, venită la fața locului pentru a aprinde o lumînare și pentru a îngriji mormîntul. Cînd i-am întrebat dacă cel de sub țărînă le este rudă, mi s-a răspuns nu, dar în Polonia "nimeni dintre eroii neamului nu este uitat și nimic nu se uită".

Și la noi mai există adevărați creștini, dar tot mai rar, predispuși la acte filantropice și cucernicie. Domnul Dumitru Osipov, din Iași, refugiat din județul Bălți, a cedat o parte din grădină pentru construirea Bisericii Basarabia închinată voievodului Ștefan cel Mare și Sfînt. Domnul Nicolae Tudor a investit două milioane lei în ridicarea unui monument la mormintele foștilor săi camarazi de arme (40 de ofițeri și soldați), din satul Băduleasa, județul Teleorman. Este posibil să se fi făcut și alte gesturi, neștiute de nimeni, izolate, de comemorare a unor eroi intrați în anonimat.

În plan național, însă, memoria noastră, lipsită de fertilitate, a rămas ca o floare scuturată înainte de a închega rod. Citez un fragment din scrisoarea lui Gheorghe Calamanciuc, din ținutul Herța: "De fiecare dată cînd trec granița dintre Mămăliga

(Nordul Bucovinei) și Criva (Basarabia), sînt întrebat: «Cuda ediși?» (Unde mergi?). Le răspund: «Merg acasă». Și nu sînt înțeles defel: cum să plec eu de acasă, din Basarabia, tot acasă, dar de data aceasta în partea cealaltă, într-un sat de lîngă Codrii Cosminului? Le lămuresc cu răbdare că nu plec «v gosti» (în vizită) - acasă la mine. Nu pot fi eu, domni ruteni, oaspete în propria mea căsuță, unde m-am născut și am crescut, nu pot fi «gosti» pe pămîntul strămoșilor mei, stropit cu atîtea lacrimi, uscat de atîta durere, pentru că a vrut Providența să ne pedepsească cu două «eliberări», precum au fost «eliberați și frații noștri din Basarabia, unde sînt stăpîne acum ingratitudinea față de străbuni, «clarviziunea politică» de agrarian, agresivitatea față de zestrea spirituală a neamului".

Deși sfîșietoare prin mesajul lor, de la un timp nu mă mai mișcă lamentările noastre mioritice, care nu-l impresionează nici pe rus, nici pe rutean, nici pe... De ce n-am fi superiori (în toate) vecinilor noștri? De ce admitem putinătatea de statornicie și hotărîre? Căutăm iubire de frate fără acoperire de fapte. Și-atunci, dacă la hotarele cu străinii ne dictează străinii, de ce la vama dintre frați ne punem, reciproc, capcane?

Întrebarea din urmă i-o adresez premierului Văcăroiu pe care, sincer vă spun, nu m-am grăbit să-l includ în lista prim-miniștrilor nevrednici ai epocii. De ce "fumăritul" (taxa pentru carburanți) la ieșirea din țară se răsfrînge în egală măsură și asupra "turiștilor" basarabeni care fac naveta la frați, la copiii lor ce-și fac studiile în țară...? Eu, personal, stau cu sufletul la Chișinău și am serviciul (Snegur și Sangheli nu-mi dau de lucru) - la Iași. La fiecare trecere pe la Sculeni, vameșii mă somează să plătesc o taxă de 35-60 mii lei, adică o bună jumătate din leafă pentru benzină, indiferent dacă o am sau nu în rezervor. Nu-i oare o capcană artificială stil KGB?

Nu-s mai breji nici cei de dincolo. În locul unui panou de avertizare (luminiscent în timpul nopții), instalat la intrarea în Sculeni (dinspre Ungheni), "paznicii" au înfipt cele mai năstrușnice și mai derutante indicatoare-capcane. Spre exemplu: în lipsa indicatorului "1 km", cei de la drumuri au instalat altul cu "3 km". "Așa ne-a dat «ucazanie» (indicație) poliția rutieră din Ungheni", recunoaște Mihail Eftodi. Nu cred să nu fie la curent cu aceste "manevre" șefii lor de la Chișinău - domnii Untilă, Sochircă etc. Dacă da, atunci trebuie trași la răspundere și ei pentru contribuția la "anarhia națională".

"Să știți, d-le gazetar, că noi nu sîntem polonezii dumitale cu «stîlpul leahului», ci moldoveni" - a pus accentul pe "m" sergentul de la frontieră care mă pisa să plătesc și amendă pentru că am întors mașina mai aproape de 3 km de vamă. I-am răspuns și eu, foarte amabil, cu o replică de-a lui Geo Bogza: "Așa e soarta boului,/ Viței adult,/ Să stea la poarta Noului,/ Nițel mai mult". ■

P.S. La 1 iunie a.c., de Ziua Eroilor, filiala Iași a Asociației Naționale a Veteranilor de Război organizează o excursie în județul Orhei, satul Tabăra (pentru cei legați de aceste locuri), pentru a participa la sfințirea cimitirului eroilor români.

Informații suplimentare la telefon 116391 (între orele 9,00-13,00) și ***telefon 174676*** (colonel Bucos).

PULS ■ PULS ■ PULS ■ PULS ■ PULS

■ Dorin Mihăiasa, șeful Direcției Cercetări Penale din Inspectoratul General al Poliției, tocmai a fost mutat la o altă secție pentru a nu se mai ocupa de mafia țigănească. Acest ofițer bătăios este cetățeanul care a reușit, în numai trei zile, să aresteze cele mai sonore nume ale lumii interlope: Fane Spoitoru, Gigi Bogatu, Gigi Ursu și mulți alți domni romi care învîrtesc cu cupa excavatorului paralele luate prin șantaj și tîlhărie de la oamenii muncii. S-a dovedit că acești țigani, că altfel nu le putem spune, învîrt pe degetele dumnealor cu ghiuluri pe însuși ministrul de Interne, odată ce domnul Tărăcilă mi ți l-a mutat pe loc pe ofițerul bătăios Mihăiasa pe funcția de șef al Secției de Cultură și Sport din minister. Noi ce mai putem zice, în atare condiții? Nimica. Nu degeaba vor țiganii cu tot dinadinsul să se numească romi odată ce țara asta se numește România.

■ **Toma Cocârță, directorul general de la COMTOM, împăratul parizerului, crede că MONITORUL a publicat anchetele privitoare la matrapazlîcurile domniei sale dirijat fiind de un cetățean care vrea să pună mîna pe fotoliul cel mai mare și mai moale de la COMTOM. Așa-i, domnu Cocârță, ai dreptate mata. Directorul nostru general și președinte ne-a pus să dăm în matale, ca să-ți ia locul și să-și facă vilă din cîrnați, ca-n poveste. Dar acum s-a răzgîndit, e vegetarian, și ne-a pus să scriem niște anchete devastatoare despre taraba a doua din colț din piața Sf. Spiridon. Vila și-o va face din hatmatuchi.**

■ De o bună bucată de vreme, un redactor al Monitorului este anchetat cu toată sîrguința de către procurorii cu galoane de la Parchetul Militar Iași. Omul nostru n-are nici o vină în afara celeia de a fi scris niște materiale absolumente adevărate despre un anume ofițăr Bîrhală, care n-a făcut niciodată în viața lui Școala de Ofițări. Și atunci ce vor procurorii militari? Păi vor ca redactorul Monitorului să le spună cine sînt ăilalți ofițări de i-au spus că Bîrhală nu are Școala de Ofițări la bază. Apăi, așa ceva nu se poate spune că nu dă voie deontologia ziaristului, care trebuie să-și protejeze prin orice mijloace sursele. Nici o lege din lume nu poate sili un ziarist să-și dea în vileag sursele care-l aprovizionează cu uimitoare și mirifice informații. Așa că domnu' Mihai Ștefan, că altfel nu-i putem zice, procuror șăf, omul care se încrîncenează terebel să smulgă declarații redactorului nostru, nu va avea nici un succes. Ca să nu mai vorbim că, redactorul nostru fiind civil, domnu Mihai nu are absolumente nici o competență în a aborda acest caz. Este, cum se spune, incompetent. Dar se pare că domnia sa nu știe acest lucru, de aceea i-am spus-o noi acum. Și i-o vom mai spune.

■ **Consilierul boxer Mitică Ungureanu face de la o vreme valuri în apele corupției din Primărie înotînd liber, fără să-l pălească nimeni cu vîsla. Domnia sa amețește presa locală cu promisiunea unor dezvăluiri așa de bubuitoare că, atunci cînd va binevoi să ni le prezinte, vom cădea toți pe spate și vom da din piciorușe. Acest domn, pentru care probabilitatea să fi ajuns în consiliul municipal era mai mică decît probabilitatea ca vijelioasa cometă Kokoutek să lovească vila de la Poieni a doctorului Burlea, s-a trezit acum să dea lecții de moralitate și corectitudine, uitînd cîte țepe a tras celor care i-au livrat mărfuri să le vîndă și care acum își mușcă mîinile umblînd prin tribunale să-și recupereze paralele. Așta-i Mitică boxeru-consilieru. Stai jos, dom'le!**

■ Un mic eveniment monden s-a întîmplat acum cîteva zile în orașul nostru liniștit. Domnu' Raicu - RC Star a dat nas în nas, în holul hotelului Unirea, cu un client căruia se pare că uitase să-i plătească vreo cîteva milioane de lei pentru niște marfă depusă în consignația domniei sale. Domnu' Raicu tocmai ieșea din bar, așa că cetățeanul tare s-a enervat și cică i-ar fi spus-o verde: Da' bine, domnu' Raicu, tu mă amîni cu datoria și-mi cheltui banii prin baruri? Ceartă, scandal, zîceri de bine, public, alegători, Protguard. Acesta a fost micul eveniment monden petrecut în orașul nostru liniștit.

BREVIAR PLASTIC

Arta studenților

Val GHEORGHIU

Frecvența prodigioasă a studenților Academiei ieșene de Artă în sălile de expoziție începe să se impună ca un fenomen în stare născîndă, menit, probabil, să ne atragă atenția că învățămîntul artistic de aici, dincolo de simptomaticele maliții ale celor de pe margine, mai mult sau mai puțin nevinovate (nevinovații de pișicher), deci că învățămîntul de artă se vrea continuatorul celui de ieri, în cantitate și în calitate. Totul e ca această mișcare prodigioasă, cantitativă în mare parte, să nu îmbrace haina unei prodigalități zgomotoase, unei hărnicii lipsite de abundență. Există riscul unei alterări premature a personalității debutanților prin chiar obstinența lor împingere în față, cu tot ce implică aceasta, cu precădere dorința irepresibilă de afirmare, fără ca etapele să fi fost arse la foc mic. Pînă la urmă, tot autenticitatea și forța talentului decid. Supravegheat, se înțelege, de inteligența celui ce și-a continuat deja un program estetic. Aceste precauții de comentator sînt provocate de alte trei apariții studențești, din capul locului incitante și destinate meditației.

În Sala Victoria (oroare! de ce Muzeul de artă, instituție de noblețe, custodele incintei, nu găsește o denominație civilizată, care s-o înlăture pe cea de-acum, de calc după rusescul Pobeda?), Serge Vasilendiuc și Lucian Săcrieru își împart boxele, într-o matematică frățească, înjghebînd, în pofida diferenței stilistice, un ansamblu arătos și ambiționînd se pare o posibilă replică la cel ce l-a premers tot aici, al profesorilor lor. Serge Vasilendiuc, vlăstar basarabean, care, iată, știe de pe-acum (așa cum o fac și congenerii lui întru literatură, distanțîndu-se de poezia desuetă a unor barzi cotrocenizați ca Vieru, Lari și alții, din aceeași făină), știe deci de pe-acum să aleagă între surogatele kievlene sau leningrădene și ceea ce, prin intermediul picturii românești moderne, înseamnă vizualitate europeană.

Cu un recognoscibil reper Paul Klee, Vasilendiuc își limpezește întîi sie gestica, știind apoi ce să ofere. Dacă nu ar exista riscul unui act prea devreme prezumțios tocmai prin decizia prematură a opțiunii și prin siguranța ritos demonstrativă a execuției, am putea spune că Vasilendiuc este deja clar conturat stilistic, nerămînîndu-i, în continuare, decît să gloseze pe această formulă atît de repede asumată. De văzut. Oricum, suprafețele sînt ținute într-o prețioasă tonalitate minoră, substanța e saturată de emulsii grase, glazurate, înclinînd spre cloazonări de vitraliu. Schițele premergătoare compozițiilor arată, și ele, limpedea decizie stilistică. Cele cîteva peisaje, în care mai circulă un vag aer slav, sînt aduse la ordin prin aceeași rigoare a ochiului deja format în imageriile Occidentului.

Lucian Săcrieru vede astfel lumea. Lumea imaginii. Dacă exigențele lui Vasilendiuc țintesc un sinfonism sobru, aproape monocord, ale colegului său produc o paletă excesivă și în mare parte deloc reticentă la întregul spectru. Reiese, de aici, o explozie cvasitotală de culori, cu antrenarea curajoasă, aș spune riscant-curajoasă, a roșului, albastrului, galbenului, verdelui, într-o ecuație compozițională care, dacă nu și-ar spune gestica unui cubism destul de bine asimilat, ar termina în dezordine și confuzie. Ordonarea cîmpului compozițional, prin dispunerea judicioasă a orizontalelor și verticalelor, atenuează ceva din stridențele culorii, prin care răzbat, totuși, aproape necontrolat, galbenuri prea sulfuroase, albastruri prea acide. E vorba, la urma urmei, de un talent la început de drum, nu? Să-l așteptăm.

Cel de al treilea student, Vasile Corlățan, expune la galeria din Lăpușneanu și nu e, nici el, un debutant: a beneficiat, cu o lucrare sau două, de compania consacraților, în recentul salon al ieșenilor, la București. Și în cazul său, lucrurile par să ducă spre aceleași concluzii: o maturizare prematură îi îngăduie deja conceperea unui ansamblu coerent, de parcă ne-am afla în fața unui experiment. Marcat, mai mult evident, de disponibilitățile lucide, Corlățan se desfășoară pe cîteva partituri, una mai spectaculoasă decît alta. Cu modul clar conceput - un fel de miez hiperenergetic - totul pare apoi ușor de imaginat: și ***Configurațiile lumii*** și ***Construcțiile metafizice*** și ***Acvariile*** și ***Idolii*** și ***Uneltele sacrificiului***. Ca dispersii luminiscente. Sugestionat, poate, de construcțiile arhetipale ale bucureșteanului Alexandru Chira, studentul ieșean simplifică și geometrizează cu dezinvoltura experimentatului. Rezervîndu-și, nu în ultimul rînd, plăcerea unei pensulații rafinat-îndrăcite.

O constatare de ordin general: mai nici unul din studenții care acced acum la sălile importante ale orașului (și nu e vorba doar de cei trei comentați aici), nu preia, epigonic, datele stilistice ale profesorilor lor. E bine? E rău? Un lucru e cît se poate de evident: emanciparea tinerei generații anunță o iminentă și, probabil, rapidă modificare a configurației plasticii ieșene.

Un apendice nu tocmai fotogenic: sala Cupola, tutelată cu oarecare exigență de filiala ieșeană a Uniunii Artiștilor Plastici, scapă acum controlului, găzduind o mai mult decît improvizată expoziție a filialei din Brăila a Uniunii. Sub prețioasa îndrumare a samantei de renume etc, țara începuse să se umple (s-a și umplut) de universități, de academii, de filiale de creație. Se urmărea, probabil, ca fiecare județ să dispună de o universitate, de o academie, de o filială de creație. Acționa aici sistemul aplatizant și deci minimalizator al valorilor de elită, concentrate, înaintea instaurării comunismului, în cîteva centre de tradiție - București, Cluj, Iași - suficiente pentru aglutinarea/iradierea culturii naționale). E plină țara și de filiale ale Uniunii Artiștilor Plastici, iar expoziția de-acum, de la Cupola, dă măsura precarității unui astfel de fenomen anticultural. Dacă la impresia de improvizație amatoristică a expoziției, mai adăugăm și aerul insolent, de milițian în civil, al unui personaj care face, se vede, oficiile de reprezentare ale grupului brăilean și care-și semnează lucrările cu un, probabil, conspirativ "Hugo", avem tabloul complet al distracției. ■

CRONICA MUZICALĂ

Între amintiri și promisiuni

Samir GOLESCU

Într-un număr de săptămîna trecută, dl Aurel Leon evoca figura profesorului Jules Nițulescu. Nu am avut onoarea să cunosc și să prețuiesc decît pe soția academicianului, Florica Nițulescu, dăruită profesoară de pian.

Iată de ce am urmărit cu recunoștință serata dedicată profesorului, dar și profesoarei Florica Nițulescu, serată găzduită de Palatul Culturii (Sala Coandă), în ciclul "Centenar acad. prof. dr. Jules Nițulescu". După cum a reieșit și din discursurile invitaților (printre care acad. Constantin Ciopraga, prof. dr. René Duda și dr. Hortensiu Aldea), profesorul Nițulescu a fost nu doar un om de știință important, ci și un personaj complex, cu disponibilitate pentru multiple experiențe artistice, cu activitate literară deloc neglijabilă, tinzînd permanent spre idealul completitudinii de tip renascentist.

Ca moment dedicat memoriei familiei Florica și Jules Nițulescu, ciclul de lied-uri ***Dragoste de poet***, de Schumann, a fost prezentat de doi interpreți care și-au făcut un renume din a programa repertoriul specific. De data aceasta, basul George Solovăstru și-a pus în valoare nuanțele cele mai sonore ale glasului său, subliniind inspirat elanurile muzicii schumanniene. Ioan Welt a susținut partea pianului cu frazarea sa întotdeauna justă, cu tușeul său minunat, cu înțelegerea simpatetică a melosului german. E de dorit ca cei doi să reia în recital ciclul amintit, integral.

... Duminică, am putut asculta doi pianiști tineri, studenți la Iași, clasa prof. Ioan Welt. Recitalul a avut loc în Aula Bibliotecii "Mihai Eminescu" (în treacăt fie spus, sala necesită cîteva adaptări acustice care să diminueze reverberația).

Bogdan Chirosca a abordat un repertoriu rafinat: Schubert - 4 Impromptus, 3 preludii de Skriabin, 3 preludii de Debussy. Puternic intelectualizate, interpretările lui Bogdan Chirosca nu poartă totuși amprenta răcelii. Elaborarea este însoțită de putere de convingere. ***Catedrala scufundată*** (Debussy) a beneficiat de progresiile dinamice juste. Halucinantele piese de Skriabin au dobîndit, în viziunea sa, o tentă apăsată, bărbătească. Unitar concepute, ***Impromptu***-urile au avut vigoare și dramatism. Prima dintre aceste lucrări de Schubert merită o apreciere specială pentru tonul de elegie brucknerianâ pe care pianistul a știut să-l găsească.

Ciprian Ciotloș, care a susținut a doua parte a recitalului, posedă într-un grad înalt spontaneitatea, nervozitatea "de rasă", potențialul emoțional care îl recomandă drept o natură eminamente artistică. Poate calităților enumerate li se datorează cele cîteva ezitări survenite, în absența cărora nu m-aș fi ferit să-i desemnez evoluția ca excepțională.

Lăsînd la o parte ezitările pe care probitatea m-a obligat să le amintesc, nu pot să nu remarc, ca mult mai importante, darurile care au făcut din recitalul său o delectare: sunetul fin și cald, virtuozitatea elastică, simțul liniei dramatice.

Spiritualitatea remarcabilă a ***Sonatei*** de Haydn, masivitatea orchestrală a ***Variațiunilor*** de Beethoven, ardența dusă pînă la exploziv a piesei de Liszt (***Mephisto-Valse***) îl recomandă pe Ciprian Ciotloș ca pe un pianist a cărui măsură o vor da recitalurile viitoare. ■

TÎRGUL DE POSTURI

destinat recrutării specialiștilor performanți, cu studii superioare

IAȘI 12 - 14 Iunie 1995

CINE INITIAZĂ

Prefectura județului Iași, Primăria municipiului Iași și Direcția pentru Muncă și Protecție Socială.

CINE ORGANIZEAZĂ

Camera de Comerț și Industrie Iași, Centrul de Informare și Documentare pentru Tineret INFOTIN, asistate de Agenția de Utilizare a Resurselor Umane Locale - AURUL - Iași.

CINE PARTICIPĂ

a) Instituții și agenți economici cu capital de stat sau privat care caută specialiști cu calificare superioară, capabili de performanțe, pentru ocuparea unor posturi, eventual pentru colaborări în regim de cumul sau cu durată determinată.

b) Absolvenți merituoși ai universităților ieșene din promoția 1995 - pentru angajarea cărora firmele beneficiază de avantajele prevăzute în Ordonanța nr. 32 din 1994 - dar și specialiști cu experiență în variate domenii de activitate.

Avem în vedere: ingineri (de toate specialitățile, inclusiv agronomie și silvicultură), economiști, juriști, psihologi, sociologi, asistenți sociali, informaticieni, designeri, biologi, chimiști, fizicieni, farmaciști și altele.

Specialiștii din sectoare cu sisteme proprii de angajare (medici, personal didactic etc.) pot candida pentru ocuparea unor posturi sau desfășurarea unor activități specifice organizațiilor solicitante (de exemplu, tehnologi în industria farmaceutică sau în producția de aparatură medicală, consilieri de specialitate, translatori etc.).

CE ÎNSEAMNĂ TÎRGUL DE POSTURI

Tîrgul de posturi INTEL '95 reprezintă un mijloc de operare pe piața muncii prin care se facilitează recrutarea/plasarea specialiștilor performanți, cu studii superioare pentru toate sectoarele și tipurile de activități cu excepția celor pentru care există sisteme proprii de recrutare prevăzute prin lege.

În etapa premergătoare tîrgului de posturi se constituie - pe baza informațiilor furnizate de participanți - banca de date INTEL care va cuprinde atît descrierile posturilor pentru care firmele participante intenționează să recruteze candidați, cît și caracteristicile individuale ale candidaților înscriși. Compararea celor două categorii de informații va permite agenților noștri de intermediere să pună față în față, la tîrg, reprezentanții firmelor cu candidați cît mai adecvați cerințelor postului sau activității vizate în vederea realizării unui prim interviu. Selecția pentru ocuparea efectivă a posturilor va fi efectuată într-o etapă ulterioară tîrgului de către firmele beneficiare la cererea cărora putem acorda asistență de specialitate.

CÎND VA AVEA LOC

Tîrgul propriu-zis se va desfășura în intervalul 12 - 14 iunie. Data exactă și orarul participării vor fi anunțate din timp celor înscriși. Înscrierea în banca de date a firmelor și a candidaților se va putea face pînă la 1 iunie.

MONITORUL EXTERN

Într-un atac asupra unui sat

Rebelii Tamil din Sri Lanka au ucis 42 de civili

Rebelii Tamil din Sri Lanka au ucis, ieri, 42 de civili și au rănit alți cinci, într-un atac asupra unui sat din estul țării. Un purtător de cuvînt al armatei a declarat că satul atacat, Kallarawa, unde locuiesc în jur de 70 de familii, era păzit de un mic detașament militar de zece persoane, care începuseră joi noaptea căutarea rebelilor în junglă, dar care au fost dați dispăruți. Aproximativ 300 de luptători de gherilă au atacat satul rămas fără apărare.

Virusul ucigas atacă în continuare

Alte posibile cazuri de infectare cu Ebola în Zair

Bilanțul morților infectați cu virusul Ebola din Zair s-a ridicat de la 108 la 121. Numărul de cazuri confirmate de îmbolnăvire s-a ridicat, de asemenea, la 160 de la 144. Pînă în prezent virusul, pentru care nu se cunoaște vreun vaccin sau vreun tratament, răspîndit prin contact cu sînge sau alte fluide corporale infectate și provocînd hemoragii necontrolabile, a fost izolat în provincia Bandundu, în special în orașul Kikwit, situat la 500 de km de capitala zaireză. Un medic zairez anunțase anterior că două persoane care prezintă simptomele îmbolnăvirii au fost luate sub observație în capitală, însă alte cinci cazuri au fost, de fapt, alarme false, cei cinci ieșind de sub regimul de izolare.

Japonezii se respectă

Tokyo este cel mai scump oraș din lume

Capitala Japoniei rămîne în continuare cel mai scump oraș din lume, în ciuda creșterii economice care a dus la ieftinirea multor produse. Un pachet de ceai, de exemplu, costă la Tokyo de peste patru ori mai mult decît în Londra, în timp ce un kg de pîine este de 3,62 ori mai scump, iar o cutie de Coca-Cola de 1,87 ori, după cum reiese dintr-un sondaj realizat de Agenția japoneză pentru Planificare Economică. Media prețurilor a fost în Tokyo, în noiembrie 1994, mai ridicată de 1,52 de ori decît în New York, 1,50 față de Londra, 1,43 față de Paris și 1,44 față de Berlin. Sondajul a fost efectuat pentru 400 sortimente de produse alimentare, textile, bunuri culturale, locuințe și pentru serviciile de asistență medicală.

Ce mai creste omul pe lîngă casă

Cetățenii din Alaska au primit dreptul legal să dețină elefanți

Guvernatorul statului Alaska a dat o ordonanță care permite cetățenilor să dețină elefanți, act emis în onoarea unui pachiderm de circ, numit Moxie. Pînă acum Moxie se afla în Alaska "ilegal" și, în afară de exemplarul de la grădina zoologică, este singurul elefant din acest stat nordic al SUA. Acum, noua hotărîre oficială dă dreptul autorităților de resort să emită permise de "posesie de elefant", cu condiția ca proprietarul pachidermului să-l expună pentru public în scopuri comerciale, să îi asigure condiții "umane" și să fie asigurat împotriva oricăror daune cauzate de elefant. O copie a ordonanței va fi "semnată" și de Moxie, pe 10 iunie, în prezența guvernatorului statului.

După Cehia

Polonia a confirmat oficial convertibilitatea zlotului

Polonia a confirmat oficial, printr-o scrisoare adresată Fondului Monetar Internațional (FMI), că moneda sa națională, zlotul, a devenit convertibilă pentru toate tranzacțiile de cont curent, a anunțat Ministerul de Finanțe polonez. Scrisoarea a fost semnată de ministrul de Finanțe, Grzegorz Kolodko, și de către guvernatoarea Băncii Naționale a Poloniei, Hanna Gronkiewicz-Waltz. Convertibilitatea a fost posibilă datorită noii legi pentru valutele forte, intrată în vigoare la începutul acestui an, a mai precizat Ministerul de Finanțe.

Pentru a tine pasul cu inflatia

Rusia va introduce bancnota de 100.000 de ruble

Rusia va introduce în circulație, începînd cu 30 mai, o bancnotă de 100.000 de ruble, cu o valoare de aproape 20 dolari la actualul curs de schimb, a anunțat joi agenția locală Itar-Tass. În prezent, cea mai mare bancnotă aflată în circulație în Rusia este de 50.000 ruble, introdusă în 1993 pentru a ține pasul cu inflația. Conform declarațiilor făcute de ministrul Economiei, Evgheni Iasin, inflația lunară va fi redusă în această vară la 3-4%, de la 8,5% în aprilie. Guvernul rus speră ca pînă la sfîrșitul anului inflația lunară să fie diminuată la 1%.

Noi evolutii ale situatiei din Bosnia

Sîrbii au ripostat imediat loviturilor aeriene ale NATO

■ *la Tuzla, bombardamentele sîrbilor bosniaci au ucis 71 de persoane, alte peste o sută fiind rănite*

Joi seara, Cartierul General al sîrbilor bosniaci de la Pale a fost ținta unui atac aerian al NATO. El a survenit după ce ultimatumul dat sîrbilor de către ONU, în care aceștia erau somați să predea armele, a fost ignorat. Avioanele NATO au atacat și pozițiile sîrbe de lîngă Sarajevo. În atac au fost folosite șase avioane care au atacat timp de 20 de minute, două depozite cu muniții fiind lovite. Națiunile Unite avertizaseră părțile beligerante că riscă un atac dacă nu vor depune armamentul greu la punctele de colectare prevăzute de ONU. Acest al optulea atac aerian al NATO în Bosnia a durat 20 de minute.

Sîrbii au ripostat prompt și sîngeros loviturilor aeriene ale NATO, bombardînd cinci dintre cele șase "zone sigure" din Bosnia, inclusiv capitala Sarajevo, într-un interval de două ore. Purtătorul de cuvînt ONU, Alexander Ivanko, a declarat că au fost înregistrate 11 deflagrații produse de sîrbi la Tuzla, o salvă de artilerie la Srebrenica, cinci la Gorazde și șapte la Bihac. Primarul orașului Tuzla a relatat oficialilor guvernului de la Sarajevo că 71 de persoane au fost ucise și alte 150 au fost rănite, acesta fiind cel mai tragic atac din februarie 1994, cînd sîrbii au bombardat piața centrală din Sarajevo ucigînd 68 de persoane.

Sîrbii au sfidat NATO, lansînd tiruri de artilerie grea de la trei depozite de armament confiscat ale Națiunilor Unite din jurul orașului, situate la Bare, Poljine și Osiek. De asemenea, au înconjurat toate cele nouă depozite de armament greu deținute de trupele FORPRONU în afara orașului Sarajevo. Ei au amenințat că vor ucide orice militar ONU care încearcă să părăsească zona înconjurată, a anunțat vineri un purtător de cuvînt al Națiunilor Unite. La Sarajevo, bombardamentul sîrb a durat mai multe ore după loviturile aeriene ale NATO, printre victimele raportate imediat aflîndu-se și o femeie și un copil. Sîrbii au fost avertizați că vor fi loviți din nou dacă nu vor elibera dealurile din jurul capitalei de armamentul greu și de tancuri, pînă cel tîrziu vineri la prînz.

Președintele american, Bill Clinton, și-a exprimat sprijinul pentru loviturile îndreptate împotriva sîrbilor, care blochează eforturile internaționale de pace din Bosnia, declarînd că speră ca loviturile aeriene ale NATO să-i convingă pe sîrbi să pună capăt violărilor zonelor de excludere a armamentului greu și să-i determine să se conformeze cu toate celelalte acorduri la care au ajuns cu Națiunile Unite. Rusia, aliată a sîrbilor, a criticat loviturile aeriene, caracterizînd această acțiune drept unilaterală și inutilă în perspectiva eforturilor de a se pune capăt conflictului din republica divizată. Liderii guvernului bosniac au salutat atacul ca pe o măsură menită să refacă credibilitatea Națiunilor Unite și a Alianței Nord-Atlantice. Armata sîrbilor bosniaci a acuzat, joi, loviturile aeriene ale NATO ca pe o inițiativă menită să ajute armata guvernamentală bosniacă. Liderii armatei sîrbe avertizaseră anterior că îi vor trata pe militarii ONU ai trupelor de menținere a păcii drept inamici, în cazul că vor fi atacați.

Casa Albă este suficient de bine păzită - este de părere președintele Bill Clinton

■ *individul care a atacat, marți, Casa Albă, Leland William Modjeski, va fi pus sub acuzație pentru două delicte federale*

Biroul procurorului general al Statelor Unite a anunțat că autoritățile judiciare îl vor pune sub acuzație pe Leland William Modjeski, în vîrstă de 37 de ani, care a escaladat gardul de la Casa Albă. Kevin Ohlson, purtător de cuvînt al biroului Serviciului Secret, a declarat că Modjeski va fi acuzat de asalt în forță asupra agenților federali și transportare ilegală de arme de foc cu scopul de a comite o crimă. Ohlson a precizat că cele două acuzații, pentru care sînt prevăzute pedepse de pînă la 10 ani închisoare, vor fi formulate în cadrul unei audieri în fața unui judecător federal.

Modjeski, domiciliat la Falls Church, în Virginia, a fost rănit la unul din brațe în incidentul de marți noaptea și, după toate probabilitățile, nu va fi prezent la audiere, care este prevăzută pentru martea viitoare. Nu este încă clar ce a motivat acțiunea sa. Președintele Bill Clinton, comentînd incidentul, a declarat laconic: "Încă o zi la Casa Albă". Președintele s-a declarat satisfăcut de aranjamentele privind securitatea Casei Albe, în pofida incidentului de marți. Familia Clinton se afla în interiorul Casei Albe la momentul respectiv, dar oficialitățile susțin că ei nu s-au aflat în nici un fel de pericol. Cu cîteva zile în urmă, Clinton ordonase sporirea măsurilor de securitate în zona rezidențială.

Conform unui sondaj publicat de "Financial Times"

Produsele japoneze sînt cele mai bune din lume

■ *pe locul al doilea se situează Germania, urmată de Statele Unite, Franța și Marea Britanie*

Produsele japoneze continuă să fie considerate, în 1995, cele mai bune din punct de vedere calitativ, după cum arată un sondaj realizat pe un eșantion de 20.000 de persoane din 17 țări, preluat de "Financial Times". Potrivit aceluiași sondaj, realizat de agenția americană Bozell Worldwide, Franța a depășit Marea Britanie în acest top, iar Spania a fost depășită de China. Produsele japoneze sînt preferate de 39,4% dintre persoanele chestionate, comparativ cu 38,5% în 1994. Germania se află pe locul al doilea în topul realizat de Bozell Worldwide, produsele sale fiind preferate de 35,1% dintre chestionați, înregistrînd o scădere cu 36% față de anul trecut. Urmează Statele Unite, Franța și Marea Britanie, cu 32,2%, 20,9% și, respectiv, 20,8%. Pe celelalte locuri se află, în ordine, Canada, Italia, China, Spania, Taiwan, Coreea de Sud, Mexic, Rusia și Brazilia. În Japonia și Statele Unite, două puteri economice angajate într-o dispută comercială, populația fiecăreia apreciază aproape în aceeași măsură produsele din cealaltă țară. Astfel, 37% dintre japonezi consideră că produsele americane sînt cele mai bune, în timp ce americanii preferă produsele japoneze în proporție de 35%.

Înstrăinarea Rusiei de Europa

■ *articol apărut în ziarul german "Die Welt"*

■ Epoca lui "Kozîrev I"

În cei patru ani care au trecut de la încetarea existenței Uniunii Sovietice, politica externă rusească a trecut prin două faze: aceea a apropierii și aceea a înstrăinării de Occident. Mai întîi, în 1992-1993, a fost ceea ce la Moscova este denumit, în general, "povestea de dragoste cu Vestul", o politică de acomodare și de imitare, de care este răspunzător, în special, ministrul de Externe, Andrei Kozîrev, în calitate de "Kozîrev I". Apoi, începînd de la finele anului 1993, o revenire a liniei care a mers pînă la opoziția față de Occident, declarată fățiș în cursul anului 1994 și care s-a accentuat, atingînd punctul culminant o dată cu luarea de cuvînt a lui Eltîn, la începutul lui decembrie 1994, la Conferința la nivel înalt a CSCE, care a ridicat-o pe aceasta la rangul de organizație de securitate, dar care, din cauza împotrivirii rusești, nu a putut lua atitudine în problema războiului din Bosnia.

La Budapesta, cu puține zile înainte de începerea războiului rus în Cecenia, președintele rus, Boris Eltîn, i-a avertizat pe partenerii occidentali, într-o controversă retorică cu președintele american, că o extindere a NATO spre Est ar avea drept consecință scindarea Europei printr-o resuscitare a politicii de blocuri. El a reproșat statelor membre ale NATO că acestea au respins deja democrația în Rusia și se pare că ele nu ar dori o colaborare, ci o scoatere a Rusiei din Europa, prin îngrădirea ei într-o pace rece. De atunci, înstrăinarea Rusiei de Europa a făcut noi progrese, cu toate că NATO nu a întreprins încă nici un pas în direcția extinderii spre Est, ci, dimpotrivă, a tergiversat gradual procesul care fusese pregătit.

■ Nici o țară est-europeană nu va intra în NATO mai devreme de 1996

În martie și aprilie, secretarul general al NATO, Willy Claes, a lăsat să se înțeleagă limpede, cu mai multe ocazii, că lărgirea Alianței spre Europa Răsăriteană, convenită în principiu, nu va fi adusă pe masa tratativelor înainte de viitoarele alegeri din Rusia. În toamna lui 1995, urmează să aibă loc alegeri pentru Duma de Stat, iar în toamna lui 1996 se vor desfășura alegeri prezidențiale. Ambele scrutine nu trebuie să fie tulburate de măsuri de expansiune ale NATO, pentru a i se lăsa Rusiei neștirbite șansele reformei democratice și ale politicii pro-occidentale. În fine, aceasta este o premiză rațională, iar, în ce privește securitatea Poloniei, Ungariei sau a Cehiei și Slovaciei, deocamdată nu se pune problema ca ele să fie primite în NATO într-un an sau doi. De altfel, după retragerea granițelor vestice ale Rusiei cu 600 pînă la 1.300 km spre Răsărit, după evacuarea trupelor rusești din Europa Centrală, țările baltice și din Ucraina și pierderea întregii infrastructuri în Vest, situația geostrategică a Europei, în raport cu Rusia, s-a îmbunătățit fundamental.

La Moscova, de mai bine de un an, s-a declanșat reacția a diverse tendințe naționaliste, imperialiste și revizioniste, tendințe care au, toate, aceeași orientare: restaurarea puterii ruse și redobîndirea dimensiunilor imperiale pierdute, atît cît permit forțele și cît admite lumea exterioară. Această mișcare presează Guvernul rus, cît și pe președinte.

■ NATO trebuie să se mulțumească, pentru un timp, doar cu Germania

În această constelație dinamică, stabilitatea, așa cum o dorește Occidentul, nu este exclusă, dar stabilitatea și arhitectura cu structuri de securitate presupun un teren ferm, cu frontiere ferme și o statică asigurată, laolaltă cu un echilibru al repartizării puterii, pe care toate statele să-l considere compatibil cu interesele lor. O asemenea premisă nu există în Rusia și nici nu poate fi creată aici, din afară. Pe acest teren și-a situat atitudinea "Kozîrev al II-lea". Actuala politică a Moscovei ridică în fața Occidentului pretenții care echivalează cu niște concesii făcute politicii de revizuire rusești și pretinde de la NATO o autorestrîngere la Germania. Limitarea numărului de arme în regiunile flancului rusesc, în baza Tratatului de la Paris din 1990, trebuie să fie abrogată. Ordinea de drept rusească în CSI trebuie să fie recunoscută, iar o politică de reintegrare în zona fostului spațiu sovietic - cum spune Kozîrev - trebuie să fie acceptată internațional. În privința acestor probleme trebuie să se tindă la realizarea unui acord în cadrul Parteneriatului pentru securitate.

Extremistii islamici "își văd de treabă"

Explozia unei bombe în Alger rănește 37 de persoane

Explozia unei bombe într-unul din cartierele capitalei algeriene, care a survenit joi noapte, a provocat rănirea a 37 de persoane. Surse ale serviciilor de securitate algeriene au declarat că încărcătura explozivă a fost detonată în jurul orei locale 21:15 (20:15 GMT), într-o clădire situată în apropierea unui club de tenis din cartierul Bachdjarah. Nu au fost furnizate detalii privind atentatorii, însă astfel de atacuri au survenit și în trecut, în cursul conflictului care durează de trei ani dintre fundamentaliștii musulmani și autoritățile militare algeriene. Începînd cu luna august a anului 1992, bombele au devenit din ce în ce mai sofisticate și mai puternice. La data de 10 martie, cel puțin 33 de persoane au fost rănite în cursul unui atac cu bombe, în suburbia Kouba a capitalei, atac aparent îndreptat împotriva unor membri ai forțelor de securitate și a familiilor acestora. Pe data de 30 ianuarie, un atentator sinucigaș a declanșat o bombă camuflată într-un automobil, care a ucis 42 de persoane în centrul capitalei, atac revendicat de Grupul Armat Islamic, cel mai nemilos dintre grupurile fundamentaliste de gherilă din Algeria.

S.C "IAȘI XXI" S.C.A.

Iași, str. Smîrdan nr. 5, camera 204 - 208, Tel. 175930, int. 120

♦ angajează:
- *șef departament comerț*
- *agenți comerciali*

♦ caută solicitanți pentru închiriere, colaborare sau asociere pentru desfășurarea activităților specifice în cadrul Ștrandului din Iași;

♦ închiriază spații pentru depozite en-gross în zona stadionului "EMIL ALEXANDRESCU", Codrescu nr. 6 și Ștrand Iași.

SALA POLIVALENTĂ

DISCO Nº 1 — Nº 1 — DISCO Nº 1

angajează

OSPĂTARI

Condiții: - aspect fizic plăcut
- experiență
- vîrsta maximă 25 ani

Preselectia va avea loc duminică, 28 mai 1995, ora 14, la Sala Polivalentă Iași.

ALTERNATIV, DISCO, ROCK, INDIE MUSIC

ALTERNATIV, DISCO, ROCK, INDIE MUSIC

Locuitori din zona Gară-Autogară!

Puteți apela la serviciile magazinului alimentar cu program permanent

NEST

situat în fața Autogării.

Alergați să cumpărați!

Sîmbătă
Duminică
27-28 MAI 1995
Inclus în nr. 123 (1186)

monitorul
Sport

SECȚIUNEA B
SPORT, PUBLICITATE, DIVERTISMENT

Automobilism - Formula 1

La Monte Carlo, senzații tari pentru oamenii cu bani

Mîine, începînd cu ora 15,00, se va da startul în al 53-lea Mare Premiu al Principatului Monaco. Prima cursă s-a disputat pe străzile înguste și întortocheate ale orașului Monte Carlo, încă din 1929.

A comprima istoria acestei întreceri într-un simplu articol de ziar, este o sarcină dificilă, deoarece orice iubitor al Formulei 1 ar scrie cu ușurință o carte despre acest subiect. Referindu-mă numai la istoria modernă a acestei competiții, Monte Carlo este legat de numele a doi mari piloți: Graham Hill (tatăl lui Damon) și Ayrton Senna. Primul a obținut cinci victorii pe străzile orașului-principat (între anii 1963-1969), record doborît de regretatul Ayrton, care în 1993 a reușit a șasea victorie la Monaco. Datorită îngustimii circuitului, există foarte puțin spațiu pentru a corecta o posibilă eroare. De aceea pilotii sînt supuși unei presiuni continue de-a lungul celor aproape două ore, cît durează cursa, iar orice victorie aici este considerată ca o dovadă a unei înalte clase de pilotaj. Să ne aducem aminte că în 1984, un tînăr brazilian de numai 24 de ani, numit Ayrton Senna, care pilota un modest Toleman-Hart, a impresionat toată asistența prin modul cum își stăpînea bolidul pe o pistă scăldată de ploaie, fiind pe punctul de a-l învinge pe Alain Prost, vice-campion mondial la acea dată, care pilota un performant McLaren-Porsche.

Într-adevăr, ca să cîștigi la Monte Carlo, trebuie să ai stofă de mare pilot. Anul trecut, victoria i-a revenit lui Michael Schumacher, la numai două săptămîni de la moartea tragică a lui Ayrton Senna, adevăratul prinț al Principatului Monaco.

Dacă azi, Michael Schumacher va reuși să obțină primul loc pe grila de start - după ultimele antrenamente oficiale - el va fi foarte greu de învins în cursa de mîine, știut fiind că depășirile sînt aproape imposibile la Monte Carlo. În plus, germanul va beneficia și de elasticitatea deosebită a motorului Renault, numai bun de utilizat la turații medii, specifice acestui gen de circuit. Știu că Jean Alesi va încerca imposibilul pentru a obține prima sa victorie din F 1, victorie după care aleargă de aproape șase ani. Dar Alesi este dezavantajat de motorul Ferrari, care nu se simte deloc în largul său pe acest circuit sinuos, unde rareori turația urcă spre 10.000, acolo de unde el poate da toată puterea.

Însă cursa din Principatul Monaco mai este renumită și prin surprizele pe care le produce, deoarece, nu o dată favoritii au abandonat, ajungînd chiar să facă baie, cu mașină cu tot, în Mediterana (campionul mondial Alberto Ascari , în 1995), Cu alte cuvinte, o întrecere care nu trebuie ratată, cea mai frumoasă, interesantă și spectaculoasă din întreg campionatul mondial de Formula 1.
(Victor GRĂDINARIU)

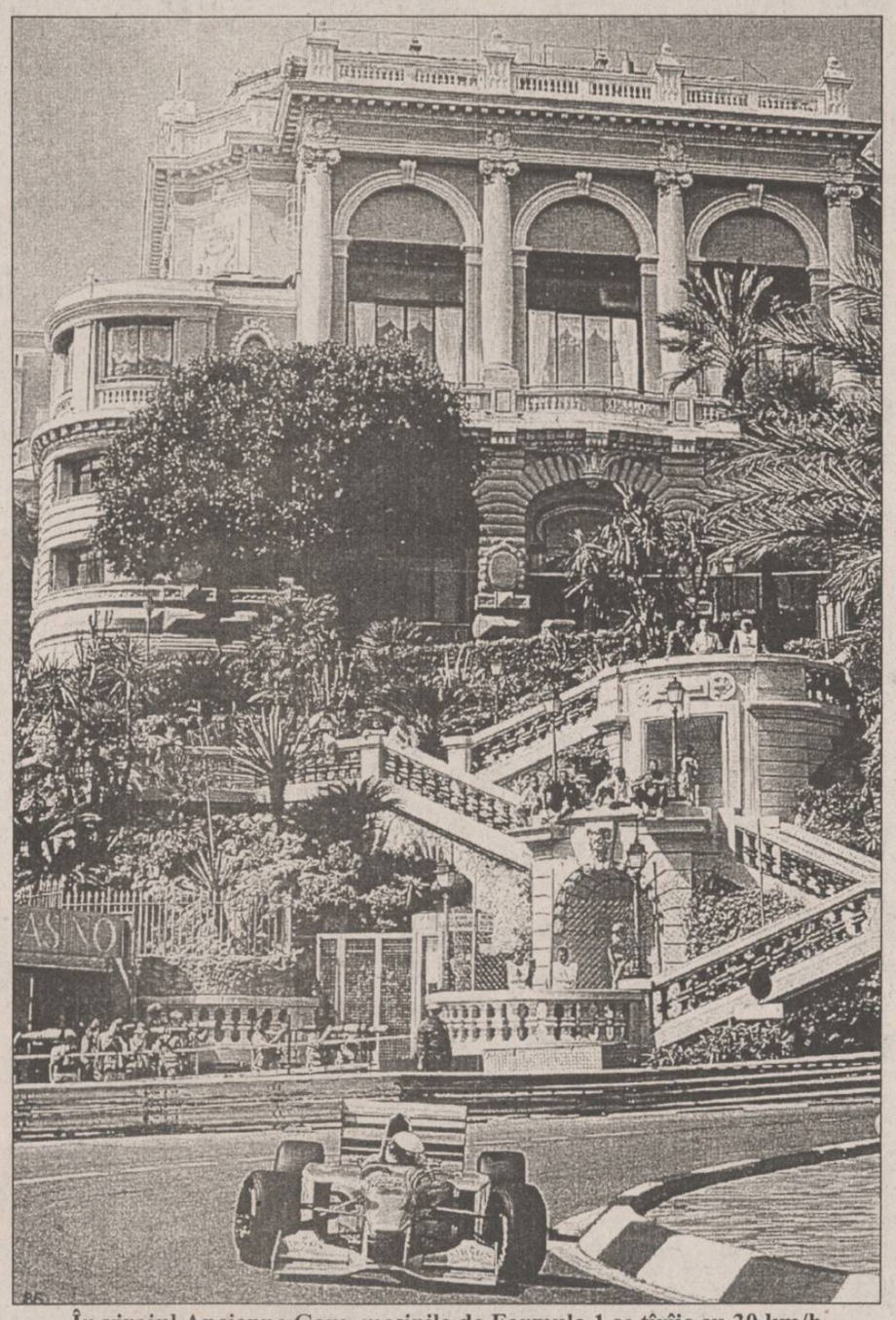
În virajul Ancienne Gare, mașinile de Formula 1 se tîrîie cu 30 km/h

Lungimea circuitului: 3,328 km;
Lungimea cursei: 78 ture (fără turul de formare) - 259,584 km
Recordul circuitului: Michael Schumacher cu 146,65 km/h (!!)
ora startului: 14,00
(15,00, ora Bucureștiului)

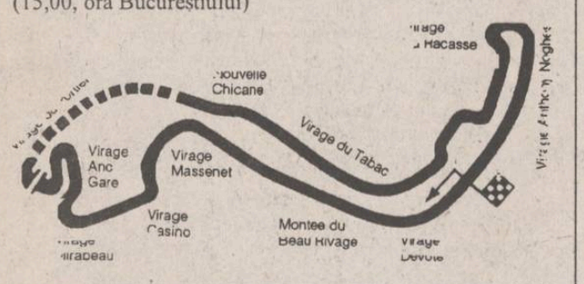

PANORAMIC

Din dragoste pentru fotbal

Unui jucător cipriot i s-a aruncat automobilul în aer

Automobilul atacantului cipriot, Demetris Ioannou (Apoel Nicosia), a fost aruncat în aer - au anunțat surse ale poliției din Limassol, citate de Reuter. Autoritățile cred că atentatorul este un fan al echipei Apoel din Nicosia, nemulțumit că Ioannou nu va juca în finala Cupei, de sîmbătă, contra formației din Limassol. Demetris Ioannou a fost eliminat de pe teren la meciul anterior din semifinale. Poliția a mai precizat că jucătorul în cauză fusese contactat telefonic de un suporter, care l-a acuzat că încearcă să trîntească meciul. Jeep-ul lui Ioannou a explodat în fața casei sale din Limassol.

Cu riscul boicotării "Cupei Davis"

Rușii nu renunță la Soci!

Federația Rusă de Tenis a anunțat ieri, că va folosi jucători amatori în semifinala de Cupa Davis cu Germania, în semn de protest asupra faptului că Federația Internațională (ITF) nu a acceptat orașul Soci drept gazdă a partidei. "Considerăm acest lucru o insultă. Eu nu cred că cineva poate demonstra să Soci este mai prejos decît Las Vegas. I-am invitat pe cei de la ITF să viziteze orașul Soci, dar nu a venit nimeni pînă în prezent" a declarat președintele Federației ruse de tenis, Șamil Tarpișev. Fost candidat la organizarea Jocurilor Olimpice din anul 2002, Soci nu este pe placul ITF-ului din două motive: nu are aeroport internațional și este un oraș prea mic (380.000 de locuitori). "În conformitate cu regulamentul Cupei Davis, țara gazdă are dreptul să aleagă orașul și suprafața de joc" a mai precizat Tarpișev. Protestul federației este susținut și de jucători: "Participăm în Cupa Davis pentru a juca tenis, nu pentru a face politică. Nu cred că alte federații trebuie să ne spună nouă în ce loc să jucăm în propria noastră țară" a spus Alexander Volkov.

Sindrom românesc

Fanii rugbiului din Zimbabwe înjură televiziunea

Iubitorii de rubgy din Zimbabwe nu au putut vedea la televizor meciul de debut al Cupei Mondiale (Africa de Sud - Australia), datorită faptului că postul național nu a transmis partida, deși anunțase că jocul va fi dat în direct. "În decurs de cîteva minute, am primit o mulțime de telefoane la redacție. Oamenii ne înjurau și spuneau că nu sîntem buni de nimic" a declarat un oficial al televiziunii naționale din Zimbabwe. Acesta a explicat, însă, că instituția la care lucrează nu are nici o vină: "O companie sud-africană de televiziune (M-Net) a cumpărat drepturile de transmisie în exclusivitate pentru zona de sud a Africii. Noi am fost anunțați de această măsură abia în ultimele minute dinaintea meciului. Nu am putut ajunge la nici o înțelegere cu respectivul post, pentru a redresa situația".

Aseară, în grupa D a Cupei Mondiale: Scoția - Côte d' Ivoire 88-0.

Din cauza inundațiilor

Săritorul clujean, Sigmond își amînă tentativa de record Guiness

Sigmond Ștefan Aurel nu va efectua duminică o săritură în apă de la înălțimea de 56 m, datorită condițiilor improprii în care se prezintă lacul de acumulare Tarnița. Clujeanul de 28 de ani, spera să ducă la bun sfîrșit această săritură cu ajutorul căreia ar fi intrat în "Cartea Recordurilor" (Guiness Book). Datorită inundațiilor din ultima perioadă, lacul Tarnița s-a umplut cu bucăți de lemn, care i-ar putea pune lui Aurel viața în pericol. Data la care el va efectua respectiva săritură va fi anunțată ulterior.

Fotbal - Divizia A

Callatis nu se prezintă în Copou

Astăzi, în cadrul etapei a XXX-a a Diviziei A, la Iași, este programată întîlnirea F.C. Lynx - Callatis Mangalia. Ieșenii s-au pregătit normal în vederea acestei partide, care ar fi constituit o repetiție reușită în perspectiva electrizantului finiș de campionat ce se anunță. Dar, din surse sigure am aflat că oaspeții nu se vor prezenta la stadionul din Copou. Motivul este bineînțeles financiar, deoarece deplasarea de peste 400 km pînă la Iași a unei formații deja retrogradate în Divizia B ar însemna, în viziunea clubului Callatis, bani aruncați pe fereastră. Mai ales că șansele oaspeților în meciul de astăzi erau aproape nule. Totuși, băieții noștri s-au antrenat normal pentru a se evita orice surpriză neplăcută. Singura măsură de relache luată a fost renunțarea la cantonament. În privința lotului gazdelor, acesta era complet, cu excepția lui Apachiței, suspendat pentru cumul de cartonașe galbene. De altfel, confirmarea neprezentării oaspeților este dată și de F.R.F., care nu a numit la această partidă un observator federal!

În aceste condiții, interesul iubitorilor de fotbal ieșeni va fi polarizat de partida de la Buzău, dintre Gloria și Cetatea Tg. Neamț, la care ziarul "Monitorul" va avea un trimis special.

Celelalte partide ale etapei: C.S. Faur - A.S. Rocar; Acord Focșani - Dacia Pitești; Selena Bacău - F.C. Vîlcea; Poiana Cîmpina - Constant Galați; Bucovina Suceava - Steaua Mizil; Dacia Brăila - Flacăra Moreni; Portul Constanța - Metalul Plopeni. **(O.M.)**

Întîlnire la C.S.M.

Handbalistele ieșene cer asigurări!

■ *Conform regulamentului transferărilor, jucătoarele ieșene au dreptul de a pleca la alte echipe*

Ieri, la sediul clubului C.S.M. s-a desfășurat o întîlnire a familiei handbalului feminin ieșean. Președintele clubului, dl. Florin Popovici, împreună cu antrenorii Tiberiu Dăian și Radu Tetiniuc, au comunicat jucătoarelor că în ciuda eforturilor făcute, nu s-au realizat prea multe în perspectiva campionatului viitor, în speță asigurarea unei situații financiare corespunzătoare. Li s-a promis fetelor continuarea acțiunilor de "racolare" a unor sponsori.

Iată ce au declarat cîteva din jucătoarele ieșene:

■ **Mihaela Chitoroagă (foto):** "Plec din Iași mai mult forțat. Nu pot să înțeleg cum un oraș, un sfert din Piatra Neamț ca mărime, poate să țină în spate o adevărată industrie sportivă și capitala Moldovei, nu. În cazul în care, în ceasul al treisprezecelea va apărea minunea așteptată, atît eu cît și Stela Rupa vom rupe contactele cu R.A.T.B. și vom rămîne la Iași".

■ **Stela Rupa:** "Deși sînt bucureșteancă, îmi este foarte greu să părăsesc Iașul. Aici am trăit cei mai frumoși ani.

Așa cum se prezintă lucrurile la echipă, nu se mai poate continua!"

Jucătoarele care alcătuiesc la ora actuală echipa C.S.M. cer asigurări ferme de rezolvare a problemelor lor. Ana Grigoraș a spus că în cazul în care nu i se găsește un loc de muncă, anul acesta încheindu-i-se studiile, va renunța la handbal, ea rămînînd cu siguranță în Iași, la fel ca și Aspazia Mocanu care dorește însă un salariu decent. Macrina Tomuleac a solicitat, pentru revenirea la echipă, asigurarea că va fi angajată după luna martie 1996, cînd îi expiră concediul de maternitate. Mihaela Crăcană a declarat că, orice s-ar întîmpla, ea va părăsi Iașul. La rîndul ei, Beatrice Maftei, văzînd cum decurge discuția, a spus că dacă jucătoarele de bază pleacă, ea le va urma exemplul, deși nu dorește acest lucru.

În final, dl. Popovici le-a asigurat pe fete că se vor face în continuare eforturi pentru satisfacerea pretențiilor acestora și ne-a rugat să facem un apel la cei care au posibilitatea să ajute în aceste momente de criză handbalul feminin ieșean, amenințat cu dispariția. Poate ne aude cineva! **(O.M.)**

P.S. Conform regulamentului de transferări, sosit săptămîna trecută la Iași, cluburile pot primi pentru fiecare jucătoare transferată o sumă de 3000 de dolari. Aceasta doar în condițiile în care între club și jucătoare există un contract. Cum acest lucru nu apare în cazul handbalistelor ieșene, ele pot primi oricînd dreptul de a juca la alte echipe.

Numai de la RADIO NORD - EST vă puteți procura

Sport MAGAZIN

o apariție publicistică de excepție

"Campionatul nu sprijină lupta pentru Anglia", "Zeii au aruncat tricolorul peste Marathon", "Mihai Leu boxează pentru diamante", "Românii pleacă în Himalaya", "Tenisul este pe moarte", "Dopajul - maladia care aduce glorie", "Războiul ultras și sîngele lui Bealcu" - iată numai cîteva dintre incitantele titluri pe care ni le propune revista ilustrată lunară "Sport Magazin", editată de PRO INTERNATIONAL S.R.L. și tipărită, în condiții grafice excepționale, în Germania.

În orașul nostru, revista poate fi găsită numai la sediul RADIO NORD-EST, bd. Copou nr. 5, postul radiofonic sus-amintit fiind primul distribuitor ieșean al acestei publicații. Prețul revistei este de 2500 lei.

Ciclism - Turul Italiei

Richard și Rincon au fost animatorii

■ *au început etapele de munte*

Întrunit joi seara, după terminarea etapei a XII-a, juriul cursei a decis ***penalizarea celui declarat inițial învingător, Mario Cipollini și acordarea victoriei slovacului Svorada.*** Cipollini a fost acuzat de obstrucționarea lui Manzoni la sprint.

A treisprezecea etapă (Pieve de Cento - Rovereto, 205 km) a însemnat intrarea în adevăratele etape de munte, cu cele două GPM (Premii de cățărare) serioase, din a doua jumătate a etapei. Cu ocazia primului, la San Valentino, o ascensiune dificilă, întortocheată, de peste 1000 de metri (de la cota 150 la vîrful de 1314 m), principalii adversari ai lui Rominger au reușit ceea ce nu reușiseră pînă acum și anume să-l izoleze pe acesta de echipa sa, adevărat scut. Elvețianul nu l-a mai avut alături decît pe Gonzales. Se aștepta, pe munte, o puternică ofensivă a specialiștilor sud-americani și spanioli, dar numai ***columbianul Rincon (foto)*** a confirmat. Acesta a inițiat acțiunea care a întins și apoi a fărîmițat plutonul în grupuri și grupulețe. În vîrf, la San Valentino, punctele GPM le-au luat Piccoli (Brescia Latina) care și-a "înverzit" mai tare tricoul cățărătorilor, alături de Richard (Elveția - MG Technogym) și Guerini (Lampre), în frunte mai fiind Jonker, Rincon și Bobrik. Grupul lui Rominger, Ugrumov, Berzin, Chiappucci era la 58", dar pe abrupta coborîre, cu 60-70 km/h, avansul a ajuns la 1'10", iar apoi cei șase au rămas doi: Pascal Richard și Oliverio Rincon (ONCE), ultimul la primul său tur al Italiei. Cunoscînd sprintul lui Richard, columbianul a

încercat să se distanțeze la al doilea GPM (Patone), cînd mai erau 9 km. Tentativa a eșuat și clasamentul etapei a fost: 1. Richard; 2. Rincon; 3. Bobrik (Gewiss) la 3"; 4. Guerini la 26"; 5. Piccoli la 46" și plutonul cu favoriții la 1'22". Partea superioară a clasamentului general nu s-a schimbat: 1. Rominger; 2. Ugrumov (3'08"); 3. Berzin (3'16"); 4. Casagrande (3'20").

La sosire, învingătorul etapei a declarat: "***Nu am înțeles de ce Rincon n-a tras mai tare pentru a realiza un timp mai bun, un avantaj superior. Doar el stă mai bine decît mine în clasamentul general!***".

(G. ANGHEL)

Arte martiale

O precizare necesară

■ *competiția de la Nomborn nu este Campionat European!*

În legătură cu articolul apărut ieri și intitulat "Excelentă comportare a ieșenilor la Europene", am primit din partea Comisiei Județene de Karate-Do Tradițional, următoarele precizări:

1. Campionatul European a fost cel organizat la Manchester (Anglia) în zilele de 13-14 mai, de către ETKF (European Traditional Karate Federation), la care este afiliată și Federația Română de Karate Tradițional și Discipline Afiliate (F.R.K.T.D.A.). ETKF este și una dintre cele două federații recunoscute de C.I.O. Vă reamintim, la aceste Campionate Europene, ieșenii Florin Sabaiduc și Mihaela Bugaciu, de la cluburile BASAI și BUDO, au fost medaliați cu argint și bronz și aceste clasări sînt punctate în clasamentele de sfîrșit de an ale F.R.K.T.D.A.

2. Competiția de la Nomborn (Germania), International Open European Budo Championship este organizată de o altă federație, IMAF, la care F.R.K.T.D.A. nu este afiliată și, ca urmare, nu a suportat nici un fel de cheltuieli pentru sportivii care s-au deplasat acolo.

Ne cerem scuze, dar considerăm că greșeala nu ne aparține, neavînd un trimis acreditat la nici una dintre cele două competiții.

Departamentul Sport

INSTITUTUL EUROPEAN PENTRU COOPERARE CULTURAL ȘTIINȚIFICĂ IAȘI

str. Cronicar Mustea nr. 17
6600, Iași
tel. 032/127311
fax. 032/ 230197

Institutul European Iași dispune de o tipografie modernă cu posibilitate de tipar clasic și offset și de o dotare cu tehnică de calcul specifică activităților de editare, grafică și reclamă computerizate.

Serviciile oferite de Institutul European Iași prin departamentele de profil sînt:

- grafică publicitară
- imprimare tipografică (formulare tipizate, etichete pentru ambalaje individuale și colective în 1-6 culori, autocolante, prospecte, pliante și mape publicitare, cataloage de produse, calendare, broșuri, cărți, ecusoane și alte tipărituri plastificate pînă la format A3 etc).

TRANSPORT Internațional Aerian și rutier

- Eu, pentru orice zbor, prefer KLM, iar în Europa călătoresc pe trasee BETACO, dar, pentru mai multe informații, studiază oferta NET!

Informații și înscrieri:
IAȘI - Casa Modei - mezanin
Telefon 032-117596
TÎRGU FRUMOS - Telefon 032-712408
Studenți: T17/435, T5/416, E2/85

net
KLM AGENT

PANORAMIC

Preliminariile C.E. de fotbal

Derby-ul codaşelor

Într-o partidă contînd pentru preliminariile C.E. de fotbal, grupa a 8-a, echipa reprezentativă a Insulelor Faroe a învins formaţia Statului San Marino cu scorul de 3-0 (2-0). Golurile au fost înscrise de Jens Christian Hansen '6, Jens Erik Rasmussen '9 şi Johan Johnson '62.

Clasament:

1. Finlanda	6	4	0	2	15-7	12
2. Grecia	5	4	0	1	12-4	12
3. Rusia	5	3	2	0	11-1	11
4. Scoţia	6	3	2	1	10-3	11
5. Ins.Feroe	6	1	0	5	5-22	3
6. San Marino	6	0	0	6	1-17	0

Olanda

Feyenoord şi-a păstrat Cupa

Într-un meci contînd pentru finala Cupei Olandei la fotbal, formaţia Feyenoord Rotterdam a învins cu scorul de 2-1 (1-0) echipa Volendam. Golurile au fost înscrise de Gaston Taument '11, Mike Obiku '76, respectiv, Andre Wasiman '74.

Anglia

Ince pierde trenul naţionalei

Internaţionalul englez Paul Ince (Manchester United) a fost îndepărtat de la echipa naţională înaintea turneului internaţional de luna viitoare, datorită stării sale depresive. Mijlocaşul lui Manchester United a fost audiat de instanţă privind incidentul din ianuarie, de la meciul cu Crystal Palace. În momentul de faţă, Paul Ince a declarat că cel mai bine i-ar sta într-o scurtă vacanţă alături de familie. "Acum simt nevoia unei vacanţe cu familia, nu să joc fotbal". La turneul internaţional de luna viitoare participă Brazilia, Suedia, Japonia şi Anglia.

Brazilia

Un "animal" la Flamengo

Atacantul brazilian Edmundo, poreclit "animalul", a semnat un contract de 5 milioane dolari cu formaţia Flamengo. Talentatul jucător al echipei Palmeiras, cunoscut mai ales pentru comportamentul său adesea în conflict cu legea, va face astfel pereche cu Romario, una dintre vedetele "cariocas" la World Cup din SUA. Reprezentanţii clubului Flamengo i-au promis lui Edmundo o primire aidoma cu cea a lui Romario (recepţie oficială, escortă cu motociclişti de la aeroport la sediul clubului etc.).

Cupa Canadei

Chile - Irlanda de Nord 2-1

Într-un meci contînd pentru turneul dotat cu trofeul "Cupa Canadei", reprezentativa Statului Chile a învins naţionala Irlandei de Nord cu scorul de 2-1 (0-1). Golurile au fost înscrise de Esteban Valencia '74, Patricio Mardones '79, respectiv, Ian Dowie '7. Au fost prezenţi 6.124 spectatori.

Norvegia - Ghana 3-2

Abedi n-a fost de ajuns

Reprezentativa Norvegiei a întrecut cu scorul de 3-2 (1-1), naţionala ghaneză, într-o partidă amicală, disputată joi, în faţa a 8.300 spectatori. Golurile au fost înscrise de Kjetil Rekdal '9, Jan Aage Fjoertoft '50, '53, respectiv Abedi Pele '27, '57.

Tenis - Cupa Mondială a Naţiunilor

Edberg se acomodează cu zgura

Rezultate din "grupa albastră" : Australia - Germania 2-1 (Patrick Rafter - Karsten Braasch 5-7, 6-0, 6-4; Jason Stoltenberg - Michael Stich 2-6, 1-6; Mark Woodforde/Todd Woodbridge - Patrik Kuhnen/Braasch 6-1, 6-2). Suedia - Statele Unite 3-0 (Stefan Edberg - MaliVai Washington 6-4, 6-4; Magnus Larsson - Todd Martin 7-5, 7-5; Edberg/Jonas Bjorkman - Jared Palmer/Richey Reneberg 6-3, 4-6, 6-3).

- "Am jucat mai bine astăzi. Am început să mă obişnuiesc cu zgura. Am lovit bine mingea şi nu am de ce să mă tem pentru Roland Garros" - a declarat campionul suedez Stefan Edberg după victoria în faţa americanului Washington.

Ciclism

Cupa "Midi Libre"

Cea de-a doua etapă a cursei cicliste "Midi Libre" s-a desfăşurat în două sub-etape. Prima, în lungime de 75 de km, a fost cîştigată, la sprint, de belgianul Wilfried Nelissen - 1 oră 50 aminute şi 9 secunde. Pe locurile următoare, cu acelaşi timp, s-au plasat Olaf Ludwig (Germania) şi Lars Michaelsen (Danemarca). Cea de-a doua parte a etapei (90 km) a revenit rutierului francez Thierry Bourguignon, cronometrat cu 2 ore 25 minute şi 8 zecimi. El a fost urmat la 55 secunde de compatriotul său Jacky Durand şi la 1'' 01 de australianul Neil Stephen. În clasamentul general provizoriu al cursei lider este polonezul Zbigniew Spruch - 9 ore, 42 de minute şi 7 secimi, secondat de Rolf Jaermann (Elveţia) la 4 secunde şi de francezul Laurent Jalabel la 9 secunde.

Rugby - Cupa Mondială

Repetiţia finalei

■ *Africa de Sud - Australia 27 - 18*

Stadionului Newsland (Capetown) i-a revenit onoarea de a deschide cea de-a treia Cupă Mondială la rugby şi nu oricum, ci cu un meci pe care specialiştii îl văd şi în finală.

Şansele erau egale, absolut nici un element relevant neindicînd vreo favorită. De altfel, ***Australia*** (deţinătoarea titlului) şi ***Africa de Sud*** sînt cotate în acest moment ca fiind ***cele mai bune formaţii din lume.*** La fluierul galezului ***Derek Bevan***, s-au văzut faţă în faţă tinereţea (Africa de Sud) cu experienţa (Australia). De aici, şi explicaţia dominării clare din prima repriză a oaspeţilor: moluri rulante executate perfect, tuşe impecabile, atacuri complete pe trei-sferturi. Au fost momente cînd se credea că australienii vor pune definitiv stăpînire pe joc.

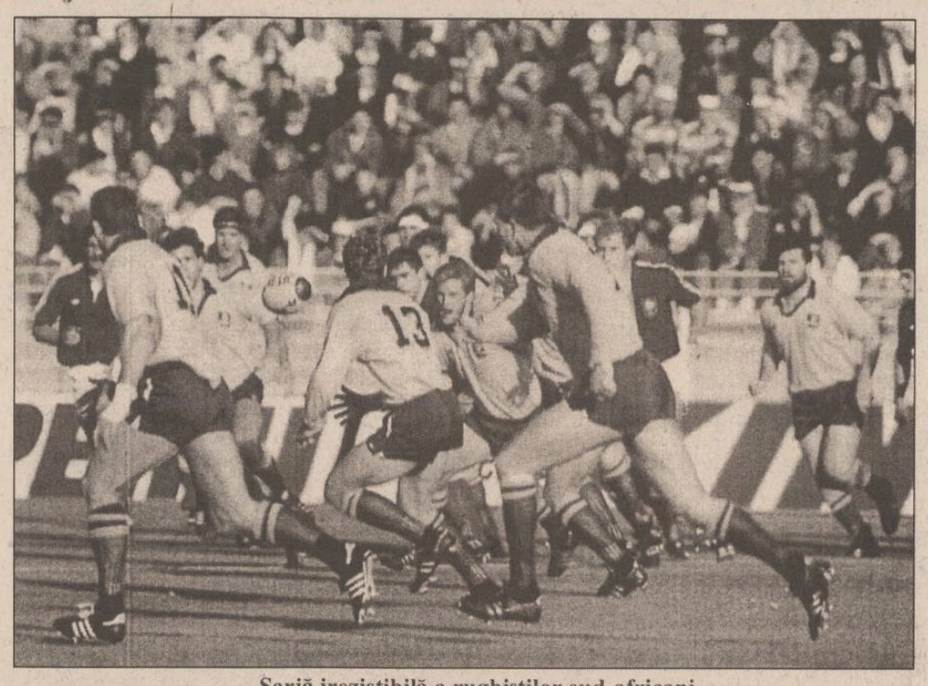

Şarjă irezistibilă a rugbiştilor sud-africani

Însă, relativa lipsă de formă a lui Lynagh, cît şi "bătrîneţea" majorităţii "cangurilor" au înclinat balanţa către gazde, susţinute moral şi de un public spectator electrizant.

Eseurile primei reprize ***(Lynagh şi Hendrinks)*** ne-au arătat cum se înscrie în rugby-ul modern, folosind tehnica tradiţională: atac prelungit, bazat pe moluri succesive, respectiv "linie perfectă" de trei sferturi.

Lăudabil spectacolul, mai ales că ofsaid-ul (regula cea mai încălcată în rugby) şi obstrucţia au fost elemente... tactice de ultimă situaţie, dînd meciului un aspect cursiv. Fragmentarea jocului a fost evitată de ambele formaţii, ai căror componenţi îşi pun în valoare tehnica individuală doar într-un regim continuu, sufocant. Şi cea de a doua repriză a fost la cote înalte, chiar dacă sub dominarea gazdelor, care, uşor-uşor, s-au impus şi pe tabelă. Paradoxală totuşi situaţia statistică a dominării teritoriale, la care australienii au avut destule procente în plus, din păcate pentru ei, cu o posesie a balonului deficitară.

Ca impresie deosebită poate fi subliniată greutatea pachetelor de înaintaşi: ***861 kg - Africa de Sud şi 869 kg - Australia,*** deci ***o medie individuală de 108 kg!*** Slab jocul celebrului Campese, căruia i-a cam venit vremea retragerii...

(Silviu HOROBEŢ)

Sărbătoriţii săptămînii

■ *sportivii aniversaţi în perioada 27 mai - 2 iunie*

■ **27 mai** ■ ***Paul Gascoigne*** - 28 de ani, fotbalist englez, internaţional A, jucător la Lazio Roma.

■ ***Lee Sharpe*** - 24 ani, fotbalist englez, internaţional A, cîştigător al Cupei Cupelor în 1991 cu Manchester United.

Paul Gascoigne, luptînd pentru balon cu belgienii Grun şi Gerets

■ 28 mai ■ ***Ivan Kizimov*** - 67 ani, călăreţ rus, campion olimpic în 1968 şi 1972 în proba de dresaj.

■ ***Jennifer Kemp*** - 40 ani, înotătoare americană, campioană olimpică în 1972 la 400 m liber.

■ **29 mai** ■ ***Hector Yazalde*** - 46 ani, fotbalist argentinian, internaţional A, cîştigător al "Ghetei de Aur" în 1974.

■ ***John Hencken*** - 41 ani, înotător american, campion olimpic în 1972 la 200 m bras şi în 1976 la 100 m bras şi 4x100 m mixt.

■ **30 mai** ■ ***Slava Metreveli*** - 59 ani, fotbalist gruzin, internaţional A, participant la C.M. din 1962 şi 1966, campion european în 1960 cu echipa URSS.

■ ***Thomas Hässler*** - 29 ani, fotbalist german, internaţional A, campion mondial în 1990, jucător la S.C. Karlsruher.

■ **31 mai** ■ ***Fernando Nando*** - 28 ani, fotbalist spaniol, internaţional A, jucător la Real Madrid.

■ **1 iunie** ■ ***Fernando Atzori*** - 53 ani, boxer italian, campion olimpic în 1964 la categoria muscă, ulterior campion european al profesioniştilor.

■ ***Abel Balbo*** - 29 ani, fotbalist argentinian, internaţional A, vicecampion mondial în 1990, jucător la A.S. Roma.

■ ***Alexis Lalas*** - 25 ani, fotbalist american, internaţional A, jucător la Padova..

■ **2 iunie** ■ ***David Weaton*** - tenisman american, cîştigător în 1990 la Kiawah Island şi în 1991 la München.

■ ***Cătălina Cristea*** - tenismană română, componentă a echipei naţionale pentru Cupa Federaţiei.

SPORT CAN-CAN

■ *McEnroe are o nouă iubită*

Cel mai surprinzător cuplu al acestei primăveri este, neîndoielnic, cel format din tenismanul John McEnroe şi cîntăreaţa de muzică rock Patty Smith, în vîrstă de 36 de ani. Cei doi au fost văzuţi plimbîndu-se de mînă prin New York, deşi la ceremonia decernării premiilor Oscar ei stătuseră mai distanţaţi, simulînd o prietenie platonică. Patty este prima femeie cu care se afişează McEnroe după divortul de vulcanica actriţă Tatum O'Neal, cu care are trei... copii.

■ *Effenberg la biserică*

Fotbalistul Stefan Effenberg a fost ales de preotul luteran Klaus Hurtz din oraşul Mönchenglandbach să ţină din cînd în cînd cîte o predică la Biserica Sf. Francisc. "Îl cunosc de mult pe Effenberg: este un om onest, corect şi care ştie să vorbească. Am toată încrederea că va reuşi să pătrundă în sufletul enoriaşilor" - a spus preotul Hurtz. În prima sa predică, fotbalistul a vorbit despre relaţiile sale cu Dumnezeu.

■ *S-a întîmplat la Kuala Lumpur*

Fostul atlet indonezian Guani Rajalingan, participant la J.O. din 1964 şi 1968, a prins un băieţel de doi ani care căzuse de la o înălţime de 15 metri în aeroportul din Kuala Lumpur. Jucîndu-se pe balustrada de la scara rulantă care duce la etaj, copilul a fost agăţat şi tîrît în sus. Şi-a pierdut echilibrul şi a căzut în gol sub ochii îngroziţi ai tatălui său, dar Rajalingan, fost sprinter nu şi-a pierdut sîngele rece şi a reuşit să-l prindă pe puşti. Ulterior, el nu a acceptat să primească nici un fel de recompensă din partea părinţilor recunoscători.

■ *Indurain - în fruntea topului*

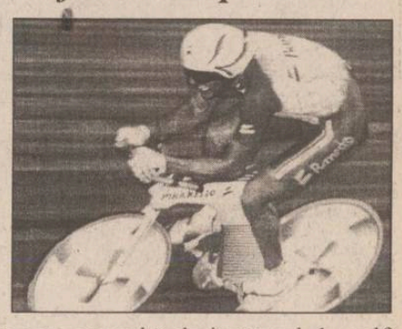

Conform unui sondaj de opinie realizat de cotidianul spaniol "El Pais", ciclistul Miguel Indurain (de patru ori cîştigător al Turului Franţei) este cel mai bun sportiv spaniol din toate timpurile. În acest inedit top, Indurain este secondat de jucătorul de golf Severino Ballesteros, motociclistul Angel Nieto şi tenismanul Sergi Bruguera. Curios, între primii zece clasaţi nu şi-a făcut loc nici un fotbalist!

■ *Dolari capitalişti pentru atleţii ruşi*

Atleţii ruşi care vor cuceri medalii de aur la Olimpiada de vară de la Atlanta vor putea primi pînă la 100.000 de dolari fiecare, au precizat surse din Comitetul Olimpic Rus. Un sportiv care va obţine o medalie de aur va primi 50.000 de dolari, în comparaţie cu cei 15.000 cîştigaţi pentru aceeaşi performanţă la Olimpiada de la Lillehammer.

■ *Un ciclist indian călătoreşte de 13 ani în jurul lumii!*

Ram Chandra Biswas, în vîrstă de 41 de ani, a sosit joi, 25 mai, la Bucureşti, după ce a străbătut pe bicicletă 120 de ţări. Ram, plecat din India în urmă cu 13 ani, a fost primit de viceprimarul Capitalei, Iulian Cretu, care i-a înmînat o medalie şi un certificat, asemeni celor peste o mie primite deja în timpul călătoriei. Ram, fost ziarist la Calcutta, crede că scopul călătoriei sale este să demonstreze că oamenii pot fi buni, dacă sînt trataţi cu bunătate. Roţile bicicletei sale s-au învîrtit de cinci sute de milioane de ori pentru ca el să ajungă în România, iar Biswas intenţionează să se întoarcă în India abia în anul 2000. După ce va scrie o carte despre călătorie, el doreşte să se căsătorească şi să cunoască pentru prima dată în viaţă, femeia. **(I.C.T.)**

Viaţa privată a starurilor

Henri Leconte s-a căsătorit cu o femeie matador!

Cu cîteva săptămîni în urmă, în micuţul orăşel francez Saintes-Maries a avut loc ***oficierea căsătoriei dintre tenismanul francez Henri Leconte şi spaniola Marie Sara.*** Opinia publică şi presa au fost luate cam pe nepregătite, toată lumea crezînd că legătura celor doi nu e decît un amor festival. Henri şi Marie s-au cunoscut anul trecut la Saint Tropez, la o petrecere la care - în mod normal - nici unul, nici celălalt, n-ar fi trebuit să participe. În acea seară, Marie a fost nevoită să meargă la Nîmes, unde avea de onorat nişte obligaţii. A doua zi, Henri comanda un elicopter pentru a putea să o vadă. Marie Sara, singura femeie toreador din lume, era în plin sezon de coride. Avea contracte în Spania şi în America Latină. Leconte a înţeles-o şi a însoţit-o peste tot, mai puţin atunci cînd el însuşi avea meciuri de disputat. Ea l-a făcut să descopere frumuseţea naturii, l-a învăţat să călărească şi i-a dezvăluit cîteva din secretele meseriei ei. "***Cel mai greu a fost să stabilim data căsătoriei, căci mereu interveneau ba antrenamentele sale, ba turneele mele***", apreciază Henri.

Şi totuşi nunta a avut loc, transformîndu-se într-un magnet pentru VIP-urile mai mult sau mai puţin franceze. N-au lipsit colegii de Cupă Davis ai lui Henri, cunoscuţii ***Yannick Noah şi Guy Forget,*** cum nu putea lipsi nici ***Jacques Chirac***, naşul micuţului Maxime, băiatul lui Leconte din prima sa căsătorie. Petrecerea de la Saintes-Maries a fost supravegheată de unitatea locală de jandarmerie. În faţa bisericii, nuntaşii au format un fel de gardă de onoare, amestecîndu-se cu localnicii îmbrăcaţi în tradiţionale costume populare. "***Am făcut reparaţii capitale în biserică, pentru a putea încăpea toţi invitaţii. Iar eu, împreună cu Marie, ne-am închinat la cripta Sfintei Sara, Fecioara neagră a ţiganilor***", povesteşte Henri. Alegerea lor n-a fost defel deplasată, dacă ţinem cont că Sara are în vine sînge gitan, după mamă. În timpul ceremoniei nupţiale, muzica a fost asigurată de Chico, fostul solist al formaţiei Gipsy Kings, care a cîntat la chitară. Dar n-au lipsit nici vocile "grele" ale Operei din Lorena, condusă de însuşi directorul Antoaine Bourseiller... **(Traducere şi adaptare după "V.S.D.")**

NOU !

SOCIETATE COMERCIALĂ EXECUTĂ:

- mese masive, simple, diferite tipuri;
- mese stradale (2-3 module);
- set berărie, de grădină;
- uşi, ferestre;
- regale;
- variate elemente din lemn.

DUMNEAVOASTRĂ COMANDAŢI, NOI EXECUTĂM !

Relaţii la telefon: **032-221291**

PREŢURILE CELE MAI MICI LA:

- **confecţii din blană naturală** pentru femei şi bărbaţi, marca FAVIOR ORĂŞTIE
- **mochete şi covoare sintetice** Beclean şi Sibiu
- **covoare şi carpete persane** Siret şi Alba-Iulia
- **stofe pentru mobilă**
- **perdele simple şi jacard**

doar vizitînd

magazinul **ARIO**

Str. Păcurari nr. 142, telefon 163928
Program: luni 10-20; marti-vineri 8-20; sîmbătă 8-14.

ZIUA

CITIŢI ZILNIC ZIUA!

• editorial despre starea naţiunii • dezvăluiri • articole economice şi anchete sociale • finanţe şi informaţii bursiere • patru pagini de SPORT • divertisment, magazin • modă • informaţii despre staruri • mică şi mare publicitate

Nu pierdeţi ZIUA în zadar!

LUMEA afacerilor

Publicaţie bisăptămînală de informaţii economice, legislative, de afaceri, precum şi de mică şi mare publicitate

Doriţi să deveniţi cunoscuţi?
Doriţi ca afacerea dumneavoastră să devină rentabilă?

Numai noi vă putem introduce în LUMEA AFACERILOR colosale!

Nu ezitaţi! Suntem cei mai buni!

Pentru anunţurile de mare şi mică publicitate adresaţi-vă agenţiilor de publicitate ale MONITORULUI din Iaşi

Se prefigurează o ameliorare a situației presei scrise din România

Ministerul Comerțului stabilește condițiile de acordare a licențelor de import la hîrtie de ziar

■ *agenții economici vor primi hîrtie în funcție de anumite criterii*

Ministrul Comerțului a emis Ordinul nr.25/25.05.1995, privind eliberarea licențelor de import pentru contingentul tarifar de 8.000 tone hîrtie de ziar (poziție tarifară 48.01.00.10). Cererile pentru licențe de import vor fi depuse la Ministerul Comerțului pînă la data de 6 iunie a.c., inclusiv, iar licențele ce se vor elibera vor fi valabile pînă la 30 septembrie 1995. Criteriile de atribuire a cantităților în cadrul contingentului tarifar sînt: nivelul de preț și performantele realizate anterior; existenta contractului extern; termen de livrare. Agenții economici care nu pot realiza importul în termenul aprobat sînt obligați să comunice Ministerului Comerțului renunțarea la licență, cu 30 de zile înaintea expirării termenului de valabilitate. În cazul în care vor rămîne cantități nelicențiate sau apar renunțări din partea operatorilor economici care au primit licența de import, cantitățile respective vor fi redistribuite operatorilor economici interesați. Ridicarea licenței se va face în termen de 10 zile lucrătoare de la data afișării listei la sediul Ministerului Comerțului, dată după care cantitățile respective se anulează și se atribuie altor agenți economici.

Statistici inutile

Puterea de cumpărare a populației a crescut în luna aprilie cu 7,2%

Potrivit datelor difuzate de Comisia Națională pentru Statistică, raportul dintre indicele cîștigului salarial mediu nominal net și indicele prețurilor de consum a fost, în luna aprilie, de 107,2% fată de luna martie si de 117,2% comparativ cu luna aprilie 1994, ceea ce relevă o creștere a puterii de cumpărare a populației cu 7,2%. În luna aprilie, salariul mediu nominal brut pe economie a fost de 261.530 lei, iar cel net de 199.030 lei. Cîstigul salarial mediu nominal net a fost mai mare cu 8,9% fată de nivelul din luna precedentă și cu 57,7% mai mare comparativ cu luna aprilie 1994.

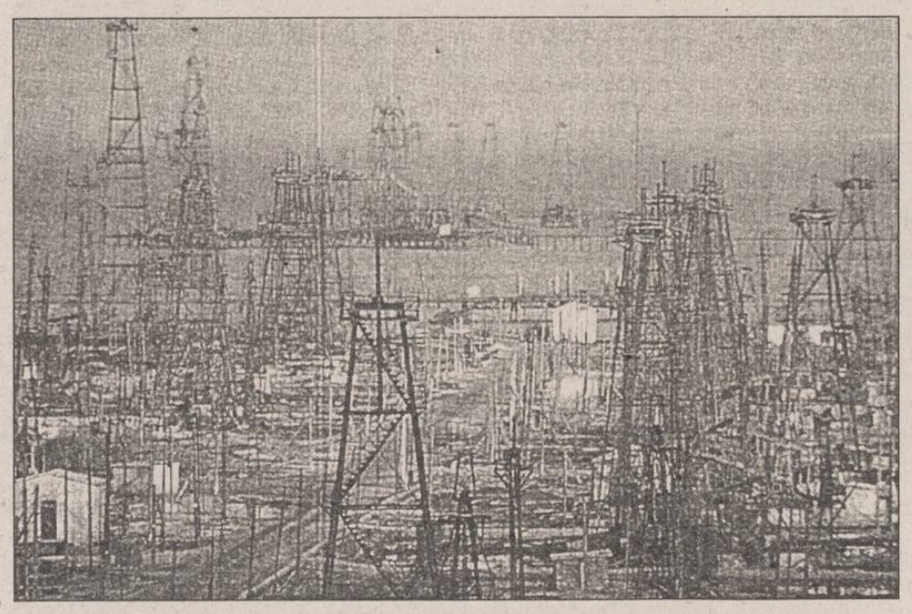

Din cauza întîrzierii adoptării în România a Legii privind exploatarea zăcămintelor de petrol

O importantă investiție a companiei AMOCO stă sub semnul întrebării

Compania Amoco Romania Petroleum Co., joint-venture între grupul american Amoco Corp. și societatea Rompetrol SA, a anunțat joi că va începe exploatarea primului put petrolier în România în a doua jumătate a anului în curs, transmite Reuter. Conform declarațiilor făcute de Michael Adams, președintele companiei, exploatarea va începe la un zăcămînt din nord-estul țării, cu o suprafață de 750 kmp. După darea în exploatare a putului, care va avea o adîncime de 4.000 m, investițiile realizate de Amoco în România se vor ridica la 25 milioane dolari. În urma acordului încheiat între Amoco Corp. și Rompetrol SA, compania americană a obținut dreptul de a efectua explorări pe cinci ani, cu posibilitatea de exploatare timp de 20 de ani a terenurilor unde vor fi descoperite zăcăminte petrolifere. De asemenea, acordul prevede ca producția să fie distribuită între cei doi parteneri, în procente care nu au fost date publicității. Adams a mai declarat că Amoco este interesată să participe la o licitație programată de Agenția Națională pentru Resurse Minerale pentru luna iulie, în cadrul căreia vor fi oferite spre exploatare 14 blocuri petroliere terestre și maritime. "Amoco intenționează să participe la licitație, dar avem mari îndoieli asupra noii legi a petrolului", a declarat Adams, referindu-se la îndelung amînata lege a exploatărilor petroliere, ce urmează să fie prezentată Parlamentului în cursul acestui an.

Occidentalizarea produselor românesti

Exportatorii români adoptă codul cu bare

■ *la casele de marcat din magazine, citirea codului se face cu creioane cu citire laser*

Pentru a se alinia la standardele comerciale internaționale, producătorii români care exportă produse în țările industrializate vor trebui să adopte, ca metodă de inscripționare, codul de bare.

Acest cod, care apare pe toate produsele importate din Occident, este reprezentat printr-un ansamblu de bare pe un fond clar, sub care sînt trecute o serie de cifre, specifice fiecărui produs în parte.

România a aderat deja la organizația europeană, care se ocupă de gestionarea acestor coduri EAN (European Article Number) încă din august 1994.

Partea română are ca obiective: generalizarea utilizării codificării EAN în țară (deocamdată neobligatorie), modernizarea, prin informatizare, a gestiunii economice și a controlului calității produselor în sfera producției și a comerțului, precum și extinderea tehnologiei de gestiune pe baza codului cu bare.

Concret, codul cu bare este format, pe lîngă ansamblul de bare și de spații libere, dintr-un număr de 13 sau 8 cifre, conform normelor EAN. Primele două sau trei cifre reprezintă indicativul țării in care provine marfa - România are indicativul 584 - iar ultima este o cifră de control. Celelalte cifre oferă informații detaliate despre procesul în cauză. Citirea codului cu bare se face cu mijloace electronice - creioane cu citire laser sau cu mijloace fixe - scaner integrat în mobilierul de lîngă casa de marcat din magazine.

Deși în prezent producătorii nu sînt obligați să folosească acest sistem de inscripționare a mărfii, specialiștii din domeniul comerțului apreciază că acest lucru va fi absolut necesar în viitorul apropiat și, în acest sens, este așteptată emiterea unor acte normative necesare pentru alinierea la legislația occidentală. **(Costel STROESCU)**

Primul cartel imobiliar din România va atrage investitori străini

■ *organizația de curînd înființată își propune însănătoșirea domeniului tranzacțiilor imobiliare*

De curînd s-a înființat la București, *Cartelul Imobiliar Național*. Aceasta este prima organizație cu obiective comerciale formată pe piața imobiliară din România. *Cartelul Imobiliar Național* are drept scop unificarea pieții imobiliare din România, fluidizarea tranzacțiilor din acest domeniu, codificarea activităților imobiliare și are în vedere contacte strînse cu investitorii străini interesați de piața imobiliară românească.

Membrii Cartelului, întruniți în adunarea generală, au decis să stabilească relații directe de afaceri și să militeze pentru însănătoșirea domeniului tranzacțiilor imobiliare, inclusiv prin organizarea unor activități de instruire și perfectionare a personalului din această zonă de afaceri.

Din Cartelul Imobiliar Național fac parte următoarele companii:

TABROF - Brașov (președinte: Georg Taffet), CASA GROUP OF COMPANIES și CASA LUX - București (președinți: Mariana Brăescu și Artur Silvestri), CĂMINUL Constanța (președinte: Nandu Ionescu), HERBA MILLEFOLIUM - Miercurea Ciuc (Președinte Gorgely Karolyi), RESIGA & COM - Deva (președinte: Emil Resiga), MVD Nord-Est Iași (președinte: V.D. Murărașu), WERNER - Agenția ADLER - Ploiești (președinte: Viorel Dobre), CRISSONYA HERMANNSTADT - Sibiu (președinte: Nicolae Troancă) și E.K.S. COMPANY - Timișoara (director Kallos Stefan).

Cu aceeași ocazie s-a discutat și oportunitatea înființării Uniunii Patronale a Companiilor Imobiliare, organizație ce se constituie în acest moment.

După ce producătorul belgian de bere Interbrew își va consolida poziția în Transilvania

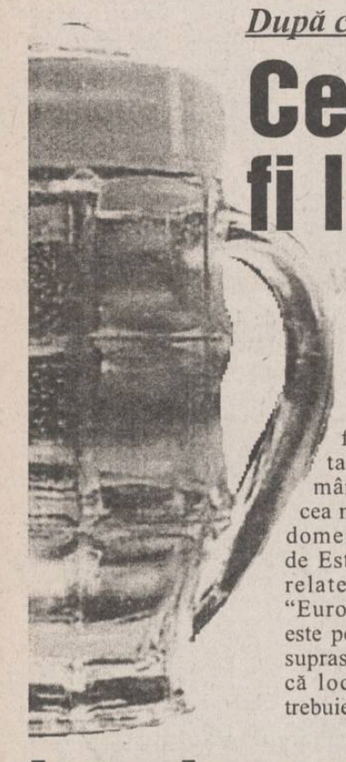

Celebra bere STELLA ARTOIS va fi lansată și pe piața românească

■ *după Polonia, România reprezintă a doua mare piață în domeniu, din Europa de Est*

Producătorul belgian de bere, Interbrew SA, a fondat o societate mixtă în România, care deține cea mai mare piață în domeniu din Europa de Est, după Polonia, relatează REUTER. "Europa Occidentală este pentru noi o piață suprasaturată. Credem că locul firesc unde trebuie să investim este estul Europei", a declarat directorul firmei Interbrew, Michel Naquet-Radiguet. Noua societate, SC Bianca Interbrew Bergenbier SA, este o societate mixtă, cu 50% din capital deținut de investitorii privați autohtoni și statul român. Interbrew a investit în noua societate mixtă 11 milioane dolari. Firma belgiană, cunoscută mai ales pentru marca Stella Artois, a deschis deja o fabrică de bere în România și este o prezență importantă în Ungaria, Croația și Bulgaria, unde, în general, a cumpărat fabrici de bere existente. Naquet-Radiguet a precizat că piața est-europeană realizează în jur de 3,5 milioane de hl din capacitatea totală (17 milioane hl) a companiei și se consideră cel mai mare producător de bere din Europa. Bianca Interbrew Bergenbier se află în inima comunității germanilor din Transilvania, cu o tradiție de 800 de ani în domeniul producției și al consumului de bere, comentează REUTER. Berea Bergenbier este patentul din 1936 al unui producător belgian de bere, absorbit cu mult timp în urmă de Interbrew și va costa 560 lei (30 centi) sticla. Interbrew va lansa pe piața românească sortimente devenite celebre, ca Stella Artois, numai după ce își va fi consolidat poziția în România, a precizat Naquet-Radiguet. Fabrica din Blaj are o capacitate de 450.000 hl, respectiv 90 milioane sticle, reprezentînd 7% din piața autohtonă, față de 30% cît deține Interbrew în Ungaria și Croația.

Imaginea publică și politică de marcă (1)

■ *marca conferă produsului o anumită istorie și ținută care justifică un supliment de preț*

Ștefan PRUTIANU

Prima idee de marcă a fost semnătura creatorului și autorului. Primele exemple de folosire a mărcilor vin din lumea artelor, unde pictorii, sculptorii și poeții își semnau operele. Ideea se menține și astăzi în creația artisitcă, în cosmetică, în designul vestmentar și, în general, "în industria" modei.

Pe de o altă parte, bunuri de larg consum, precum zahărul, pîinea sau sarea s-au comercializat secole întregi fără cea mai mică aluzie la ideea de marcă. Problema mărcilor a apărut cu oarecare acuitate abia spre sfîrșitul secolului trecut ca efect secundar al dezvoltării industriei publicitare.

■ *Ce este marca?*

Marca este un nume, un desen, un simbol sau orice combinație de elemente care pot servi la identificarea unei oferte și la diferențierea acesteia de ofertele concurente.

Marca este un ansamblu de însemne distinctive folosite pentru a deosebi unele de altele, produse și servicii de același gen care nu au aceeași origine sau distribuție.

Sub aspectul compunerii sale, marca este alcătuită din:

a) **nume**, care joacă rolul de element verbal și este format din cuvinte sau cifre (Ex. Canon, 7up);

b) **emblemă**, care joacă rolul de element vizual și este formată din desene și reprezentări grafice plane sau în relief;

c) **certificat de marcă**, care are rolul de instrument de protecție juridică și este format dintr-un document oficial emis de Oficiul de Stat pentru Invenții și Mărci (OSIM).

Existența simultană a celor trei elemente nu este obligatorie. Practic, numele nu lipsește niciodată. Chiar atunci cînd nu apare în mod explicit, el este invocat și implicat prin emblemă. Este ceea ce facem la vederea emblemei "Mercedes" de exemplu.

Uneori, numele singur și transfigurat într-o formă grafică inconfundabilă poate ține loc și de emblemă. Un exemplu celebru este emblema "Ford" formată prin scrierea numelui cu caractere speciale.

La fel stau lucrurile la marca CANON, unul din "n"-uri este răsturnat altfel decît restul caracterelor, la marca PELICAN și la multe altele.

Atunci cînd cel de-al treilea element, certificatul de marcă există se poate spune că marca este înregistrată și, în consecință, se bucură de toate drepturile de proprietate industrială și intelectuală conferite de lege. Înregistrarea mărcilor descurajează concurența neloială și acțiunile de uzurpare a prestigiului dobîndit de marcă. Furtul, imitația, confuziunea și contrafacerea unei mărci este "furt de imagine publică".

Certificatul de marcă eliberat de OSIM la înregistrarea unei mărci conferă titularului drept de folosire exclusivă pe termen de zece ani. Reînnoirea acestor drepturi se poate face numai la cererea titularului, cu plata taxelor aferente.

Ne-am putea întreba de ce atîția producători și distribuitori se grăbesc să obțină umbrela unei mărci? În fond, marca implică un anumit cost cu protecția legală, cu ambalajul, cu marcajul etc.

Cîteva avantaje evidente pot fi puse imediat în discuție. 1) Marca simplifică identificarea și controlul produsului în depozit, în transport, în magazin și în consum. 2) Posesia certificatului de marcă, ca și cea a certificatului de design sau a brevetului de invenție conferă dreptul de proprietate și protejează caracteristicile unice ale podusului. 3) Marca răspîndește anumite atribute și calități ale ofertei așa fel încît, un consumator satisfăcut va putea repeta cumpărătura prin recunoașterea mărcii preferate. 4) Marca conferă produsului o anumită ținută, o anumită istorie, un anumit răsfăț și-l învăluie într-o anumită ambiantă care, toate la un loc, justifică o anumită majorare a prețului.

Pe scurt, costă, dar face.

Să auzim de bine.

După accidentul feroviar de la Dragos-Vodă

Se înființează un consiliu al siguranței rutiere

Ministrul Transporturilor, Aurel Novac, a propus spre adoptare un proiect de hotărîre privind înființarea Consiliului Național pentru Siguranță Rutieră (CNSR). Atribuțiile CNSR se referă la realizarea de programe rutiere (semnalizare și marcaje, moderarea circulației etc.), omologarea pentru circulație a vehiculelor, inspecția tehnică periodică a vehiculelor, studii și cercetări în domeniul transporturilor rutiere, educație rutieră și publicitate. Planul general de finanțare prevede alocarea a 121,9 milioane dolari în perioada 1995-1998.

Cursul de schimb al principalelor valute valabil pentru data de 29.05.1995

Casele de schimb valutar	Dolar SUA		Marca germană	
	C	V	C	V
Banca Agricolă (tel. 112627)	1975	2025	1400	1450
Banca Română pentru Dezvoltare (tel. 211340)	1955	2021	1370	1416
Banca Dacia Felix (tel. 145125)	2000	2140	1380	1510
Credit Bank (tel. 117591)	2010	2050	1400	1420
Banca Română de Comert Exterior (tel. 145555)	1960	2010	1362,81	1397,58
Casa de schimb "Edmond" (tel. 115309)	2000	2100	1430	1500
Casa de schimb "Italian" (tel. 213123)	2040	2120	1440	1500
Casa de schimb "Higeco" (tel. 112035)	2030	2110	1450	1510

LINK & NECOM
B-dul COPOU nr. 3 * IAȘI
Tel. 211570/18 Fax 112837, 270415
SISTEME ELCOM

486DX2/66MHz	486DX2/66MHz	486DX2/66MHz
• VESA	• VESA	• VESA
• 256KB cache	• 256KB cache	• 256KB cache
• 4MB RAM	• 4MB RAM	• 4MB RAM
• 512KB video	• 512KB video	• 512KB video
• 3.5" FDD	• 3.5" FDD	• 3.5" FDD
• 365MB HDD	• 420MB HDD	• 535MB HDD
• mouse + pad	• mouse + pad	• mouse + pad
• 14" SVGA color	• 14" SVGA color	• 14" SVGA color
2.264.495 lei	2.308.214 lei	2.395.652 lei

Preturile includ TVA.
GARANTIE 24 LUNI.
LIVRARE DIN STOC!

ATENȚIE PENTRU AUTOVEHICULE CU MASĂ MAI MARE DE 3,5 TONE SAU LUNGIME MAI MARE DE 7 M
PLĂCI AUTO de identificare
• dreptunghiulare R70 • triunghiulare R69
Obligatoriu de la 1 iulie 1995
conform ordinelor 158/388 și 165/389
ale Ministerului de Interne și Ministerului Transporturilor
VESTA INVESTMENT SRL BAR STROS
Cumpărați acum !
Pînă la 20 iunie reducere 20%
UNIVERSAL RX GROUP
6600, Iași, str. Grigore Ureche 3, tel./fax: 112058, 212660

STAYER
polizoare unghiulare - ∅180 - 230 mm
mașini de găurit - ∅13 mm
mașini de șlefuit cu bandă - 75x457 mm
electropompe pentru irigați - 5m³/ha - 800 w
motopompe - 2 CP - 1 și 1/2 țoli
electrocompresor - 25/260 l/min
ALFA CIVIC
Șos. Națională 198, bl. B, sc. A, et. 7, ap. 26
CP 765, CP 3
6600 Iași, România
Tel./Fax (40)-32-13.76.13
unelte • scule • dispozitive • accesorii • aparate electrice • instalații • adezivi • coloranți • abrazivi

A apărut nr. 19/18 mai 1995, al revistei
RULETA VERDE
Capital
Săptămînal economic și financiar
○ Sindicatele se opun marii privatizări
Comisia Națională a Valorilor Mobiliare a cedat și șantajului sindical
○ Florin Pogonaru: "La o anumită vîrstă, vine un moment cînd te plictisești să faci compromisuri"
○ Odiseea investițiilor în Cuba și Ucraina
Guvernul pompează milioane de dolari în străinătate
○ Știința și arta alegerii candidatului ideal
Recrutarea personalului se poate face eliminînd hazardul
○ Necunoscutele privatizării în masă
Modul de aplicare a legii naște multe semne de întrebare
○ Capital Club
Anunță distribuirea legitimațiilor de membru pentru abonații din București

PUBLICITATE

AGENDA OMULUI DE AFACERI

S.C. Afrodita GIL SRL
(cabinet cosmetic)
vă oferă:
• tratamente cosmetice • masaje, depilări • bronzare artificială
• gimnastică medicală (ciclism)
• gimnastică aerobică
Iaşi, Hotel Traian, cam. 134
Program: zilnic 9.oo-19.oo, duminică 9.oo-13.oo
Tel. 032/143330

MORA ELECTRONICS SRL
comercializează:
- cîntare electronice (DIGI 430, 650, CAS 15, 30; SAPSI SC 15P)
- case de marcat (SAPEL cu memorie fiscală, imprimantă termică, interfaţă serială)
Tel./fax 212735, tel. 112267

COMPANIA DALCO srl
vinde din stoc
plăci marmură
40x30x2; 40x25x2; 40x20x2;
30x30x2; 30x30x1; 30x10x1
Iaşi, str. Armeană nr. 13, bloc G6, parter
tel./fax 032-213524

CHALLENGER
NOU!
MAŞINI DE DISTRUS HÎRTIE
PREŢ : 755.000 LEI CU TVA
Tel.: 211617, 117981 Fax: 211617

TUDOR MAGNUM PLUS SRL
comercializează
toate modelele şi mărimile de nasturi şi fermoare, mătăsuri, elastic, stofe, aţă de cusut, căptuşeli, tricoturi, pînză chimică, fişuri.
Pasaj G. Musicescu nr. 6 (fost pasaj Banu), lîngă sediul IIRUC-suc. 35

BACO s.r.l.
VINDE EN GROS
papetărie şi birotică
• HERLITZ
• XEROX
• PELIKAN
• KORES
Iaşi, str. Zorilor nr. 16 (cartier Moara de Vînt)
Telefon 117941

LOG-SOFT s.r.l.
Calculatoare SALIENT
Imprimante EPSON, STAR, SEIKOSHA
Fax-uri şi copiatoare TOSHIBA
Consumabile
Iaşi, str. Anastasie Panu 2A
telefon 032-211130, fax 032-137766

MIRFAN MOBILUX SRL
sufragerii, dormitoare, biblioteci, holuri, bucătării, camere tineret, cuiere, canapele, fotolii, recamiere, mese extensibile
Piaţa Voievozilor, bloc C4, parter, vizavi de alimentara Minerva
Telefon 152647

CANEL S.R.L.
- sisteme de radiocomunicaţii MOTOROLA şi KENWOOD
- microproducţie şi SERVICE echipamente electronice
- sisteme de alarmă
Iaşi, C.I. Brătianu nr. 22
Tel./Fax: 032-114821

REMICON SRL
Restaurări de monumente istorice
Construcţii civile şi industriale
Consolidări şi reabilitări de construcţii
. Iaşi, Şoseaua Moara de Foc nr. 14, bl. 407, sc. A, ap. 3
tel: 032-251580; fax 032-251582

AFER SRL
prin brutăriile sale
SILVIA (Str. Arcu nr. 8, tel. 117533)
VIOLETA (Şos. Nicolina nr. 30, tel. 126127)
vă oferă zilnic produsele sale de panificaţie: pîine, bulci, colăcei.
Program zilnic între orele 7,00-20,00;
sîmbătă 7,00-17,00 şi duminică 7,00-14,00,

S.C. IRIS BETHA S.R.L.
En gros: ţigări, cafea, ness, dulciuri, detergenţi, cosmetice
Iaşi, str. Sărărie 14

VÎNZĂRI

Noul
INTERFON
de
ACCES
cu
CARTELĂ
marca *ELECTRA*.
Practic, durabil, de calitate, garantează liniştea şi siguranţa scării blocului dumneavoastră!
PLATA în RATE.
Pentru contracte de instalare şi service, sunaţi la:
032/126276.
SC ELECTRA SRL,
Şos. Nicolina 919, tr. II.
ASIGURAŢI-VĂ LINIŞTEA.

SC
MAVER
SRL
vă oferă
o gamă largă de tapet lavabil, superlavabil, import Italia, Germania, var lavabil, aracet, prenadez Italia, vopsele auto şi zugrăveli policolor, diluanţi, feronerie şi instalaţii sanitare Urbis, produse electronice, electrice, menaj, produse de tăiat, şlefuit, găurit, fitinguri de firma Staer Italia la cele mai mici preţuri.
Aceste produse le găsiţi în str. Sf. Lazăr nr. 38 (7 Noiembrie)
tel. 230589.

S.C. TITI FRIG SRL
Iaşi
în colaborare cu
INTERFRIG SRL
comercializează şi montează toate tipurile de agregate frigorifice Bulgaria, licenţă Sanyo.
Agregate frigorifice tip AC 19B 1E/3E, tip AC 45B1E/3E.
Asigurăm garanţie şi post garanţie.
Freon-freon 12 vrac -141011 lei/kg,
Freon 22- butelie -13,5 kg/ 15930 lei/kg.
Preţurile includ TVA.
Adaos comercial 0.
Tel. 142110/514
program 8.00-16.00,
111715 după ora 17,00.

VÎND
★ *var pastă pentru zugrăveli* (200 lei/kg);
★ *var pastă pentru mortare* (100 lei/kg);
★ *hamac tip sport* (39.000 lei/buc);
★ *setcl.*
Tel. 231076
sos. Bucium-Tomeşti (serele Vlădiceni).

SC
GEMINI GRUP
SRL
vinde en gros
toată gama de conserve de peşte şi carne, produse de S.C. TULCO S.A. Tulcea
de la 100 la 250 g/buc.
Str. Ion Creangă nr. 54 (cartier Tătăraşi Nord).

S.C. NEYLA S.R.L., sos. Păcurari nr. 55, bl. 548 parter
tel. 250672
vinde
piese auto originale din Germania pentru TRABANT şi WARTBURG.

SC VIBLANC SA
vă oferă:
• Frigidere Fram 180 l - 350.000 lei
• Congelatoare Arctic 210 l - 600.000 lei
• Congelatoare Arctic 120 l - 420.000 lei
• Maşini spălat fără storcător:
♦ AL 15 - 190.000 lei
• Maşini spălat cu storcător AL 7 - 320.000 lei
• Storcător rufe - 112.000 lei
• Maşini cusut mecanice Monica - 210.000 lei
• Maşini de cusut electrice Diamant - 330.000 lei
• Aragaze de Satu Mare
♦ cu 3 ochiuri - 249.000 lei
♦ cu 4 ochiuri - 255.000 lei
♦ cu 5 ochiuri - 349.000 lei
Garanţie 1 an.
Preturile sînt pentru en detail. Pentru informaţii, sunaţi la telefon 142289.

SC MONDEX SRL
vinde
prin depozitul en-gross din str. Păcurari nr. 21 (clubul sportiv municipal), următoarele produse:
♦ Alcool rafinat - 87° - 3200 lei/l;
♦ Bere Zimbru - 420 lei/sticla 1/2;
♦ Bere Moldova - 520 lei/sticla 1/2.
Se primesc comenzi ptr. cantităţi nelimitate.
Relaţii la sediul societăţii din str. Păcurari nr. 21.
În aceste preţuri este inclus T.V.A.

UNIVERSAL RX
oferă din stoc:
DISCHETE
3M
şi folosadezive pentru notiţe
POST IT
Vă aşteptăm zilnic la sediul nostru din str. G. Ureche nr. 3.
Tel./fax 112058.

Vînd foarte convenabil rochie mireasă măr. 44-46. Tel. 230974, după ora 18[00].

Vînd
• Maşină de făcut îngheţată TIP-MIRKO Z31 capacitate 31-32 kg/h, trifazică. Preţ 13 mil.
• Vitrină frigorifică nouă, special pentru prezentat îngheţată şi vînzare cu 14 cmc - 220 V. Preţ 3.500.000 lei.
Tel. 060/676403, 676268 orele 8.oo-16.oo sau SC TRACOM SRL 060/631807, 631344.
D-nul Balaban sau d-nul Marian.

■ Vînd moară de porumb pentru făină grisată, cu 4 tăvălugi (tărî măcinături), 6,6 kw. Vizibilă zilnic, între orele 7,00-16,00, în strada Perju 28, între Gară şi Podul de Piatră. Telefon 143493. (339634)

■ Vînd set motor Dacia 1310 cu palier mărit sigilat - 115.000 lei; servofrînă Dacia - 25.000 lei; ventilator electric Dacia 1310 - 20.000 lei; cărţi diverse; aparate electrocasnice; opt damigene, 50 litri - 30.000 lei/buc.; cinci damigene, 25 litri - 20.000 lei/buc.; cinci butoaie plastic, 60 litri - 10.000 lei/buc.; cort 4 persoane - 80.000 lei; separator smîntînă - 20.000 lei; acordeon 32 basi "Weltmaster" - 60.000 lei; două uşi brad - 100.000 lei/buc.; două aragaze volaj URSS - 10.000 lei/buc.; transformator curent 24 V - 20.000 lei; porumb, 500 kg, 150 lei/kg; lambriu plastic 12-15 mp - 45.000 lei; bibliotecă "Pietricica" (fabricată pentru export) - 1.000.000 lei. Telefon 142744. (714780)

■ Vînd ventilator cu 3 viteze, nou. Preţ fix - 100.000 lei. Telefon 252975.

■ Vînd filtru de cafea - 45.000 lei, prăjitor de pîine - 40.000 lei. Telefon 252975. (713054)

■ S.C. BICONI S.R.L. vinde prin magazinul din strada Păcurari, bloc 458, Dacia pick-up (papuc), congelatoare "Ghiocel", covoare import R. Moldova, încălţăminte piele. Telefon 162338. (714192)

■ Vînzări: frigidere, congelatoare şi aragaze, preţ minim, en-detail şi băuturi alcoolice, conserve alimentare, en-gros la S.C. GEVY S.R.L., str. Tg. Cucului nr. 1 (sub Alimentara), zilnic 8,00-20,00. (713178)

■ Vînzări: aragaze, frigidere, congelatoare, la preţuri menajorate, str. Gării nr. 19, mag. Fierărie-Chimice, vis-a-vis de Favorit. Telefon 142350, între orele 9,00-17,00. (713169)

■ Făină de porumb grisată produce moara "Mihail" cu program 7,00-17,00, xium numai 10%, în str. Perju 28 (între Gara Mare şi Podu de Piatră pe stînga), de asemeni vindem moară similară: patru tăvălugi, 6,6 kw. Vă aşteptăm să măcinaţi, să cumpăraţi făină sau să deveniţi proprietar de moară. Telefon 032/143493. (713177)

■ Vînd (schimb cu frigider) congelator "Arctic" mare. Telefon 150637. (713455)

■ Vînd (cu sau fără acte) societate situată la ieşirea din Iaşi spre Sculeni cu 30 mp spaţiu depozitare, curent trifazat, apă curentă. Telefon 150637. (713454)

■ Vînd societate comercială cu spaţiu amenajat pentru bar şi magazin alimentar, în funcţiune, suprafaţa 150 mp, vad comercial. Telefon 126060. (713187)

■ Vînd maşină de scris japoneză cu car mic, nouă, şi masă fantezie. Telefon 163983. (713430)

■ Vînd videorecorder "Panasonic J 35", Super 4 Head, Audio Dubbing, Insert, Autotracking, semiprofesional, absolut nou, expus la magazinul LED FORCE din strada Cuza Vodă nr.1. (713467)

■ Vînd landou cu sport. Telefon 230225, după ora 17,00.

■ Vînd trei tuburi O2; termometru de contact cu releu, prod. Germania; foarfecă electrică pentru debitat tablă pînă la 3 mm; ghilotină cu braţ articulat; palan 1,5 t. Telefon 177161, 144641. (713555)

■ Vînd parbriz duplex Dacia 1300 şi tapet nemţesc superlavabil, 8 suluri. Preţuri convenabile. Telefon 155601. (713906)

■ Vînd congelator "Arctic", capacitate 120 L. Preţ 275.000 lei. Telefon 140221. (713570)

■ Vînd sufragerie stejar masiv. Telefon 117891, după ora 18,00.

■ Vînd acte S.C. profil comerţ (toate tipurile), intermedieri, servicii (transport plus cafe bar). Preţ 500 mii lei. Telefon 162834, 170179. (2530)

■ Vînd pui buldog francez cu pedegree, părinţi campioni. Telefon 162108, 166578. (713183)

■ Vînd maşină de scris, caractere ruseşti. Telefon 141957, zilnic, între orele 8,00-21,00. (713492)

■ Vînd certificate proprietate, nelimitat. Telefon 032/158502. (714445)

■ Vînd pui buldog francez cu pedegree, părinţi campioni. Telefon 162108, 166578. (713183)

■ Vînd certificate proprietate, nelimitat. Telefon 032/158502. (714445)

■ Vînd cărţi ediţii vechi şi tablou foarte vechi. Relaţii la telefon 157613

■ Vînd tv alb-negru "Diamant S" şi magnetofon "Kastan 1", stare bună de funcţionare şi lustră şase braţe, nouă. Relaţii la telefon 157613. (713519)

■ Vînd maşină industrială "Triplok" şi maşină industrială de tricotat "Harghita". Informaţii la telefon 162283. (713515)

■ Vînd două biblioteci, corpuri multiple, din pal melaminat. Telefon 175103. (713505)

■ Vînd ladă frigorifică mare (congelator). Telefon 251052. (713510)

■ Vînd motor ARO Braşov nou; dubă aluminiu, adaptabilă ARO sau TV; sobe teracotă noi; drujbă electrică R.F.G. Telefon 122926, după ora 17,00. (2540)

■ Vînd rochie de mireasă, adusă din străinătate, model deosebit, mărimea 42-44. Telefon 127352, după ora 17,00. (713548)

■ De vînzare suprafaţa de 984 mp şi construcţie, Iaşi, str. Sf. Andrei nr. 18, şi două locuri de mormînt în cimitirul Eternitate (cl. I), parcela ortodoxă 23/I. Telefon 136563, între orele 9,00-12,00, 18,00-21,00. (2571)

■ Vînd pui buldog francez cu pedegree, părinţi campioni. Telefon 162108, 166578. (713183)

■ Vînd certificate proprietate, nelimitat. Telefon 032/158502. (714445)

■ Vînd convenabil verighete late, mici în diametru. Telefon 270805. (713588)

■ Vînd mobilier sufragerie în ton cafeniu, vitrină, servantă, comodă, masă cu 6 scaune; dulap cu schelet metalic placat cu melamină, 2x1x0,6, adaptabil pentru birouri, magazine sau obiecte de uz casnic; boiler electric, 60 l; sobă petrol; toate în perfectă stare. Telefon 124825, între orele 8,00-10,00 şi 15,00-21,00. (713599)

AUTO MOTO

Cumpăr talon
(sau autoturism avariat)
OPEL KADETT 1,3
MODEL 1980.
Relaţii la tel.
062/435336 (Baia Mare)
sau
150642.

Vînd DACIA 1310 noiembrie 1991. tel. 153074.

Societate comercială vinde ARO 320 L (benzină), carosat izoterm, aluminiu, fabricaţie 1992, 40.000 km. Preţ informativ 7.000.000 lei. Telefon 172557, între orele 9.00-15.00.

Vînd SKODA 100 S Tel. 137873 între orele 19[00]-21[00].

■ Vînd caroseric Fiat Regata, caroseric Fiat Ducato şi maşină Volvo. Telefon 147768. (713175)

■ Vînd motor Dacia 1300 şi elemente caroserie Fiat 1100. Telefon 210463, zilnic, după ora 18,00. (713529)

■ Vînd Dacia 1310, culoare alb 13, 48.000 km/bord, stare perfectă. Telefon 761231, Paşcani. (713193)

■ Vînd Dacia 1300, preţ 2,5 milioane lei, negociabil. Telefon 231071, toată ziua, şi 123792, după orele 16,00. (713195)

■ Vînd Renault Fuego, înmatriculat. Suceava, telefon - 930/511274, după ora 18,00. (713475)

ELECTRONICE

SC
AUTO-TECHNIC
SRL IAŞI
str. Vasile Stroescu nr. 10
Tel/fax 032/213101
Dealer autorizat
- Hewlett Packard
- Epson
• PC 286 - 486 (DX2, DX 4/100), Pentium
• Imprimante, plotere, scanere
Preţuri avantajoase.

Ofertă excepţională!
Vînd foarte avantajos
VIDEOPLAYER
FUNAI,
stare perfectă de funcţionare (împreună cu 10 casete+derulator).
Tel. 120314, între orele 17.oo-20.oo.

SC MONCRIS company SRL
B-dul Independenţei nr. 33, lîngă Restaurantul "Bucegi",
vinde
TELEVIZOARE COLOR
mărcile PHILIPS, GRUNDING, SABA, TELEFUNKEN, import Olanda, la preţurile
236.000-250.000 lei.
Garanţie 3 luni.
Vă aşteptăm!

Vînd televizor color RUBIN, fără telecomandă, din 1992, preţ avantajos. Relaţii la telefon 145354.

Vînd telefon cu robot, marca SIEMENS nou, sigilat, 10 memorii, afişaj electronic, comandă automată, posibilităţi de realizare legături telefonice tip secretariat, alte facilităţi.
Preţ 295.000 lei sau 200 DM.
Telefon 143517.

■ Vînd televizor alb-negru "Cathay" (tip Sport), stare bună de funcţionare. Telefon 220656.

■ Vînd video recorder "Akai", stare excepţională. Telefon 162498.

■ Vînd avantajos televizor "Grundig", diagonala 61 cm, cu telecomandă, modul teletext, funcţionare ireproşabilă, expus la magazinul LED FORCE din strada Cuza Vodă nr.1. (713468)

■ Vînd casete video, înregistrate excelent, la un preţ avantajos. Telefon 173353. (713563)

■ Vînd calculator XT IBM, monitor CGA - mono, HDD 21MB, FDD:5,25, soft instalat. Preţ negociabil. Telefon 232287, după-amiază. (713493)

■ Vînd video player, marca "Funai". Telefon 137032. (2517)

■ Vînd televizor alb-negru "Diamant". Telefon 146628. (713535)

■ Vînd video playere "Orion", "Funai" şi "Elekta", japoneze, telecomandă, sigilate. Telefon 231608. (713542)

■ Vînd urgent radio-casetofon auto, japonez, marca "Nippon" american - 80.000 lei, vizibil la consignaţia de lîngă ACR (fost Magazin Moto-Velo), str. Arcu. Telefon 137760. (313556)

■ Vînd video playere "Orion" şi "Aiwa", 280.000 lei, "Goldstar" - 320.000 lei, toate cu telecomandă, sigilate. Telefon 117919. (713543)

■ Vînd dublu radiocasetofon cu ceas PRIMTRON stereo. Telefon 111744.

CASE - TERENURI

Vînd
4.000 m² teren în Grădina Botanică (terenul haşurat).
■ tot terenul - 25 $/m².
■ parţial - peste 25 $/m².
Posibilităţi:
- gaz metan
- instalaţie electrică
- telefon
Relaţii la tel.:
251022, 212327.

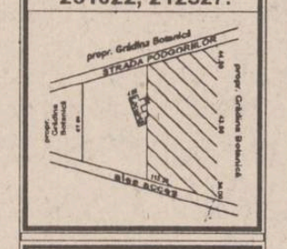

Cumpăr apartament conf. I, minim 2 camere decomandate, exclusiv parter şi ultimul etaj, orice îmbunătăţire adusă apartamentului este binevenită.
Exclus zonele: Canta, Metalurgie, CUG, Dacia, Dancu.
Tel. 144776.

Vînd
casă bătrînească, zona Tătăraşi, Stradela Nicoriţă nr. 8, suprafaţă de 435 mp, 2 camere+dependinţe, beci, garaj nou, apă în curte, telefon, posibilităţi racord gaz.
Preţ informativ 20 milioane lei.
Pentru cei interesaţi relaţii suplimentare la tel. 157261.

■ Vînd casă, fîntînă în curte, 3400 mp, cu pomi, vie şi teren arabil, în comuna Răuseni, sat Redîu, judeţul Botoşani, sau schimb cu apartament 3 camere. Telefon 126817. (1993)

■ Vînd teren construibil, 700 mp, peste drum de parcarea Motel "Bucium" cu apartament (variante). Preţ informativ - 10 mil. lei, negociabil. Relaţii: familia Grădinaru Alexandru (în curte). (713092)

■ Ocazie excepţională - casă bătrînească cu anexe plus casă din chirpici neterminată, plus 1500 butuci vie, plus pomi fructiferi - gard (gratuit) 6400 mp teren, posed titlu de proprietate - 2000 lei mp negociabil sau schimb cu apartament 3 camere sau 1/2 teren cu garsonieră, distanţa 6 km de la tramvaiul 3 (Dancu). Relaţii: Bugia Costică, sat Orzeni - comuna Holboca. (713091)

■ Vînd teren, 1000 mp, Copou, Aleea Sadoveanu (cu casă pentru demolare, apă, gaz, curent electric); 35 $/mp (sau lei). Telefon 149682, după ora 20,00. (713458)

■ Vînd apartament confort 1, 3 camere decomandate, preţ negociabil. Informaţii la telefon 213364.

■ Vînd urgent 5.000 mp zona Baza nautică Dorobanţ, 4.000 lei/mp, şosea asfalt, canalizare, apă, reţea electrică intravilan, poziţie amfiteatru. Puscaşu V. Mircea, Aroneanu.

■ Vînd apartament 2 camere, confort II, zona Primăverii. Nu are balcon, iar baia nu are cadă (numai duş). Are parchet, gaz metan şi se prezintă în stare foarte bună. Preţ - 8 milioane lei. Relaţii la telefon 126690. (2518)

■ Vînd apartament 2 camere decomandate, baie, bucătărie, balcon închis, etaj 4, str. Uranus, lîngă Întreprinderea Poligrafică. Telefon 110606. (833)

■ Vînd 2500 mp teren construibil în Vaslui, lîngă pasaj Gară. Posibilităţi: apă, canalizare, energie electrică, bun pentru privatizare; preţ negociabil. Relaţii la telefon 032/110546, Iaşi, între orele 8,00-20,00. (713909)

■ Vînd casă cu 3 camere şi bucătărie, dependinţe - total teren 14 ari în comuna Dumeşti, Iaşi (centru, vizavi de şcoală); preţ - 30 milioane, negociabil. Telefon 177252, Iaşi, sau 034/146026 Bacău.

■ Vînd (închiriez) urgent şi convenabil spaţiu comercial, producţie, 150 mp; camion dubă; - ARO 320 camionetă cu dubă, ambalaj divers. Telefon 251052. (713485).

■ Vînd teren, zona CUG, 5000 mp; preţ 10.000 lei. Relaţii la telefon 114868. (713521)

■ Vînd pîine în 4000 mp teren parcelat în comuna Birnova (zona Abator). Telefon 123932. (713524)

■ Vînd casă cu teren 1,35 ha, sat Vlădiceni, comuna Tomeşti, la 5 km de Iaşi. Telefon 146628. (713536)

■ Vînd apartament 2 camere decomandate, etaj 3, zona Club 20, preţ - 15 milioane. Telefon 140463, pentru Lungu Ştefan. (713533)

■ Vînd apartament ultracentral, bloc "Carmen", preţ negociabil la domiciliu. Telefon 148032. (713527)

■ Vînd 800 mp teren casă, şoseaua sat Horlesti (16 km Iaşi). Preţ - 2000 lei/mp. Relaţii la telefon 157301; 213091. (713541)

■ Vînd teren construcţii, 490 mp, Brînduşa 70, canalizare, gaz. Telefon 173176. (2536)

■ La 50% din adevărata valoare; teren sat Păun, 5000 mp împrejmuit, cu 60 pomi anii 2-7, 200 butuci vie an 2, autorizaţie construcţie casă, o construcţie de 24 mp nefinisată, motor frigider, pompă apă manuală model american, patefon "Master Voces" (Anglia) funcţionabil cu discuri de epocă, armă vînătoare H. Schul Cal. 12. Telefon 163702. (2501)

■ Vînd (schimb) casă şi grădină cu vie şi pomi fructiferi - 25 ari la 18 km de Iaşi cu apartament sau garsonieră. Telefon 210119, după ora 17,00.

■ Vînd 10.000 mp (sau parcelat), în sat Poieni, lîngă pădure, posibilitate construcţie vilă, cabană. Preţ avantajos. Telefon 230924, între orele 21,00-24,00. (2370)

■ Vînd teren, 3000 mp, cu vie, în Lunca Cetăţuiei. Telefon 124225.

■ Vînd 4000 mp de livadă, pe lîngă şoseaua Birnova, zonă turistică. Telefon 124225. (2557)

■ Vînd casă, construcţie nouă neterminată, comuna Trifeşti, judeţul Iaşi, 10 milioane, negociabil. Relaţii - familia Bucuşi Neculai, aceeaşi comună.

■ Vînd apartament 3 camere, et. 1, confort 1, zona Palat. Telefon 126580, între orele 17,00-20,00. (713575)

■ Vînd apartament 2 camere semidecomandate în zona Tătăraşi, prima staţie după "Flora", 14 mil. lei, negociabil. Telefon 230539. (713597)

CUMPĂRĂRI

■ Cumpăr certificate de proprietate la cel mai avantajos preţ. Telefon 174940.

■ Cumpăr certificate de proprietate, zilnic la toneta cu loturi din faţa Poştei din Podu Roş, preţ foarte avantajos, între orele 7,00-20,00. (713190)

■ Cumpăr certificate de proprietate, preţ maxim. Telefon 178418, seriozitate. (713192)

■ Cumpăr certificate proprietate şi cupoane FPP I-II-III-IV. Telefon 032/158502. (713411)

■ Cumpăr motor electric 1-2 KW. Telefon 119346, orele 18,00-22,00.

■ Cumpăr dolari 2090 - 2110 lei/buc, mărci, franci francezi, lire italiene, sterline, şilingi, guldeni. Telefon 161489.

■ Cumpăr garsonieră confort I, ofer 5 milioane lei. Telefon 150675. (713557)

■ Cumpăr garsonieră sau apartament 2 camere, Iaşi, zona centrală. Telefon 115944. (713589)

■ Cumpăr manual economie politică, clasa a XII-a, ediţia 1991-1994. Telefon 120870. (713595)

ÎNCHIRIERI

Caut să închiriez garaj aproape de bloc CINA.
Ofer 20$ lunar.
Tel. 142384.

■ Închiriez apartament ultracentral, str. Lascăr Catargi, lîngă Televiziunea Iaşi, compus din 2 camere decomandate, etaj I, orientare Sud şi Vest, cu boxă în subsol şi garaj maşină. Totul poate fi folosit pentru sediu firmă sau persoane fizice. Plata anticipat 250 $/lună, negociabil, pe cel puţin 1,5 ani. Vă rog seriozitate. Telefon 142744. (714781)

■ Caut urgent, pentru perioada 25 mai - 28 iunie, apartament de lux, 2 camere, mobilat, tv color, frigider, etaj 1-2, zona centrală. Condiţii de plată avantajoase. Telefon 232452, 213370, 142399. (713189)

■ Caut gazdă, cameră decomandată, zonele: Centru, Copou, Podu Roş, Tudor Vladimirescu, Gară. Ofer 35.000-40.000 lei/lună. Telefon 172557, interior 119, între orele 14,00-17,00.

■ Ofer pe Sărărie, spaţiu special amenajat pentru magazin sau depozit en-gros. Telefon 114066. (713514)

■ Închiriez spaţiu 40 mp, pentru depozit sau sediu firmă, zonă centrală. Telefon 114662. (713481)

■ Închiriez spaţiu de producţie sau depozit pentru orice tip de mărfuri, 120 mp, 380 V, curte sau foarte bun pentru service auto. Relaţii la telefon 162160, după ora 17,00. (713558)

SCHIMBURI

Schimb apartament 4 camere decomandate, confort I, et. 1, două grupuri sanitare, gresie, faianţă, parchet, gaze, telefon, balcon închis, zona Dacia, pentru două aprtamente cu două camere decomandate, confort I, numai etajele I-II sau casă (variante). Relaţii în str. Tabacului nr. 17, bl. D14, et. I, ap. 6.

Schimb apartament 2 camere cu garsonieră plus diferenţă în bani .
Telefon 159303.

■ Schimb apartament 4 camere 6/8, zonă foarte bună, două băi, trei balcoane mari închise, telefon, telecablu, cu similar Bucureşti, sau tot cu Bucureşti cu apartament 2 camere şi garsonieră. Telefon 146191, între orele 18,00-22,00. (713081)

■ Schimb apartament 3 camere decomandate, B-dul Independenţei (lîngă IMF), cu apartament 2 camere şi garsonieră, zone centrale sau semicentrale. Tel. 210535, după ora 17,00. (713569)

■ Schimb (vînd) apartament cu 3 camere, parter, poziţie excelentă Podu-Roş, cu apartament 2 camere sau garsonieră, zone centrale. Tel. 111921. (713562)

■ Schimb apartament 4 camere, confort I, decomandate, 67,25 mp proprietate, bun pentru privatizare, cu garsonieră confort I, et. 1-3, indiferent de zonă plus diferenţă negociabilă. Relaţii în Şos. Naţională nr. 52, bl. A6, parter, ap. 3, între orele 8,00-13,00 şi 15,00-20,00. (713410)

■ Schimb apartament confort I, 3 camere, decomandat, cu apartament 2 camere, confort II şi garsonieră cu apartament 2 camere, confort II şi garsonieră confort I. Telefon 213364.

■ Schimb (vînd) apartament 4 camere, Gară, cu 2 garsoniere confort I. Telefon 111459. (2521)

■ Schimb apartament 3 camere, proprietate, confort I, etaj I, Tomeşti, cu apartament 2-3 camere, Iaşi, ofer diferenţă. Telefon 178134 sau 125441.

■ Iaşi, schimb garsonieră confort I, cu similar Bucureşti sau apartament 2 camere, plus diferenţă. Telefon 01/7772977, int. 15 (8,00-15,00).

■ Schimb apartament 2 camere, poziţie bună, etaj 3, Bucşinescu, confort I, cu apartament 1 cameră sau garsonieră, confort I. Telefon 174781. (2543)

■ Schimb casă 2 camere, parapet bucătărie iarnă, bucătărie vară, beci, magazie lemne şi teren 256 metri pe garsonieră confort I, zona Tătăraşi, Metalurgie, Ciurchi, Tudor Vladimirescu şi diferenţă în bani. Telefon 173030. (2527)

■ Schimb urgent apartament Galata I, cu apartament cu o cameră, Centrul Civic. Adresa: Bl.O1, sc.C. et.4, ap.20.

DECESE

■ Fratele, naşii şi cumătrii anunţă cu durere moartea lui ŢAMBRIŞ PETRU, după o lungă şi grea suferinţă. Înmormîntarea are loc în cimitirul din Bucium, în faţa casei familiei Cărbune, unde este depus. Nu-l vom uita niciodată. Elena şi Anton Ţambriş. (713586)

■ Copiii, nepoţii şi strănepoţii anunţă încetarea din viaţă a celui care a fost ILIE ION. Înmormîntarea va avea loc, duminică, 28 mai 1995, în comuna Bivolari, sat. Bivolari. Dumnezeu să-l ierte! (713594)

■ Familia Lazăr Sorin şi Angelica este alături de familia Mihailiuc Mihai (Troti) şi Ionela la marea durere pricinuită de decesul mamei. Dumnezeu să o ierte! (41969)

✝
Soţia, copii şi nepoţii anunţă cu tristeţe încetarea din viaţă a celui care a fost un generos soţ, tată şi bunic, prof. dr.
ANDRONIC ALEXANDRU.
Înmormîntarea va avea loc duminică, 28.05.1995, ora 14.oo, la cimitirul Eternitatea.
Va rămîne veşnic în inimile noastre.
Dumnezeu să-l ierte şi să-l odihnească în pace.

✝
Soţia-Angelica, Mariuş-fiu, Carmen-noră, Norbert şi Denis-nepoţi, cu nemărginită durere, anunţă dispariţia din mijlocul lor după o lungă şi grea suferinţă a celui ce a fost un nepreţuit soţ, tată şi bunic
PALALAE PETRICĂ.
Nu-l vom uita niciodată.
Înmormîntarea va avea loc sîmbătă, 27 mai 1995, ora 12, la cimitirul Eternitatea.

✝
Cu sufletele pline de durere, întreaga familie anunţă trecerea în nefiinţă, după o grea suferinţă a celei ce a fost o mamă, bunică şi soţie de o deosebită ţinută sufletească
MITREA ELENA.
Înmormîntarea va avea loc sîmbătă, 27.05.1995, la cimitirul C.U.G.
Tu rămîi mereu în inimile noastre.

✝
Acatrinei Mândiţa cu adîncă durere deplînge moartea soţului
ACATRINEI COSTACHE,
fost vatman la IJTL-Iaşi.
Înmormîntarea va avea loc duminică, 28 mai 1995, la cimitirul Eternitatea, unde se găseşte depus corpul defunctului.
Dumnezeu să-l ierte.

✝
Ana-Gabriela fiică, Arcadie ginere, Adina şi Smaranda nepoate anunţă trecerea în nefiinţă a bunei lor mamă şi bunică
ELENA POPESCU,
născută Solomon.
Corpul neînsufleţit se află depus la locuinţa defunctei.
Înmormîntarea va avea loc la cavoul familiei din cimitirul Eternitatea, în ziua de 28 mai 1995, la ora 14.oo.
Familia îndoliată.

✝
Cu lacrimi şi durere în suflet, soţia Florica regretă moartea fulgerătoare a celui ce a fost un bun soţ,
VASILE PRICOP.
Slujba religioasă de pomenire va avea loc la biserica "Buna Vestire" în ziua de duminică, 28.05.1995, orele 13.oo.
Înhumarea, la cimitirul Eternitatea, orele 14.oo.
Dumnezeu să-l ierte şi să-l odihnească în pace.

✝
Cu adîncă durere în suflet, Maricica-soţie, Loredana şi Biatrice-fiice, socri, fraţii, cumnaţii şi nepoţii anunţă cu mult regret moartea celui ce a fost
PETRU ŢAMBRIŞ.
47 ani.
Înmormîntarea va avea loc astăzi, 27 mai 1995, ora 12.oo, la cimitirul "Socola-Mică" cartierul Bucium.
Dumnezeu să-l ierte.

✝
Soţul-Ştefan, copii Elena şi Vasile , nora Anişoara anunţă cu durere în suflet trecerea în nefiinţă după o lungă şi grea suferinţă a celei ce a fost cea mai bună soţie, mamă şi soacră,
CREŢU GEORGETA.
Corpul neînsufleţit se află la domiciliul din Iaşi, b-dul D. Cantemir nr. 4.
Înhumarea va avea loc duminică 28.05.1995, la cimitirul Eternitatea.
Lacrimi şi flori pe tristul ei mormînt.

✝
Melania-soţie, Narcis şi Vlăduţ-copii, părinţii şi rudele apropiate anunţă cu profundă durere încetarea din viaţă a dragului lor soţ, tată şi fiu,
MIHĂILĂ VASILE
41ani.
Înmormîntarea va avea loc duminică, 28.05.1995, ora 13 la cimitirul Petru şi Pavel.

CONDOLEANŢE

✝
Cadrele didactice de la Şcoala nr. 8 "Silvia Carmen" din Iaşi sînt alături de doamna Adalmina Ungureanu în clipele de grea încercare prin care trece întreaga familie.

✝
Conducerea ieşeană a Partidului Naţional Liberal (Cîmpeanu) regretă profund trecerea în nefiinţă a distinsului intelectual
ALEXANDRU ANDRONIC
doctor în ştiinţe istorice.
Transmitem pe această cale condoleanţe familiei îndoliate.

✝
Familia Albu Dumitru, împreună cu copiii transmit sincere condoleanţe familiei Guran Petru pentru pierderea suferită.
Sufletele sîntem alături de voi.

✝
Familia Rotariu Adrian este alături de cumătrii Guran Petru şi Maria şi transmit sincere condoleanţe pentru pierderea suferită.

✝
Colectivul Staţiei CFR Socola regretă dispariţia celui ce a fost instructor M/C
PALALAIE PETRU
şi este alături de familia îndurerată căreia îi transmite sincere condoleanţe.

✝
Familiile Beldiman Constantin, Petru şi Vasile, Moruz Mioara şi Hordilă Paraschiva regretă plecarea prematură în veşnicie a celui ce a fost
VASILE PRICOP.
Ne rugăm Domnului Dumnezeu pentru iertarea păcatelor lui şi mîngîierea verişoarei noastre Florica
Dumnezeu să-l ierte.

✝
Colectivul UM nr. 02204 Iaşi este alături de familia mr. Grosu Mihai şi-i transmite condoleanţe pentru pierderea mamei
EUGENIA CIOBANU.

✝
Colectivul filialei Hîrlău a RAJAC Iaşi împărtăşeşte durerea sufletească şi este alături de colegul lor dl. director Stoleru Ion în aceste clipe grele prin care trece ca urmare a decesului tatălui şi îi transmite sincere condoleanţe.

✝
Colectivul A.E.C. Terom S.A. este alături de familia Chira Daniela şi-i transmite condoleanţe pentru pierderea socrului.

✝
Colectivul A.E.C. Terom S.A. este alături de familia Flong Mihaela şi-i transmite condoleanţe pentru pierderea tatălui.

✝
Familia Curteza Eugeniu este alături de Cornel şi Radu la marea durere pricinuită de decesul tatălui, ing.
ONOFREI PARASCAN.
Sincere condoleanţe.

✝
Familia Bulinschi Pavel aduce un pios omagiu celui care a fost ing.
ONOFREI PARASCAN,
şi exprimă sincere condoleanţe familiei îndoliate.

PUBLICITATE

✝

Colegii F.E.E., Centrul Rural Iași, din cadrul filialei de Rețele Electrice Iași, transmit sincere condoleanțe colegului lor Guran Petru pentru pierderea tatălui.

✝

Luca Gheorghiță și soția transmit sincere condoleanțe doamnei Ungureanu Adalmina pentru pierderea soțului.

✝

Dan și Rodica Ionașcu adus un pios omagiu celui care a fost ing. **ONOFREI PARASCAN,** și exprimă sincere condoleanțe familiei îndoliate.

✝

Familiile Ghibea, împreună cu copiii sînt alături de familia Palalae Angela la marea durere pricinuită de pierderea soțului **PALALAE PETRU,** și-i transmitem sincere condoleanțe.

✝

Familiile Acatrinei și Pașcu, cu profundă mîhnire, sînt alături de mama și bunica lor Acatrinei Mândița, în ireparabila dispariție a celui ce a fost **ACATRINEI COSTACHE.** Dumnezeu să-l ierte.

✝

Fam. Popa Mihai regretă dispariția fulgerătoare a celui care a fost un soț și tată model **GHE. UNGUREANU** și este alături de Adalmina, Iulia, Oana și Andreea în aceste momente grele.

✝

Membrii vînători și pescari din cadrul Asociației Județene a Vînătorilor și Pescarilor Sportivi Iași regretă dispariția celui care a fost un mare pasionat de vînătoare și pescuit, **ACATRINEI COSTACHE** și transmit condoleanțe familiei îndoliate.

✝

Colectivul secției a-IV-a Poliție regretă pierderea celui care a fost lt. col. **UNGUREANU GHEORGHE** și transmit sincere condoleanțe familiei îndurerate.

✝

Profund îndurerați de moartea după o grea și lungă suferință a cumnatului și unchiului PETRU ȚAMBRIȘ, 47 ani, Cumnata Matilda, cumnatul Ion și nepoții Adina și Emil transmit condoleanțe familiei și sînt alături de Maricica, Loredana și Biatrice. Dumnezeu să-l ierte!

✝

Colectivul Casei de Copii Bucium este alături de d-na prof. Adalmina Ungureanu și d-na Iulia Diaconu în aceste momente grele ptr. pierderea celui care a fost **GHE. UNGUREANU.**

✝

Nepoții Dănuț, Viorica, Andreea și Alexandru Stoleru sînt alături de mătușa lor Florica în aceste momente grele și de grea încercare prin trecerea în neființă a soțului **VASILE PRICOP,** om de o aleasă cinste și noblețe. Sfaturile lui părintești vor rămîne veșnic în sufletele noastre. Nu-l vom uita niciodată.

✝

Institutul de Arheologie din Iași transmite sincere condoleanțe familiei îndoliate, exprimîndu-și profundul regret pentru dispariția unuia dintre cei mai distinși și valoroși cercetători ai istoriei României, dr. **ALEXANDRU ANDRONIC,** profesor, cercetător și om de aleasă cultură.

✝ Cadrele de la Arestul Poliției Județene Iași transmit condoleanțe familiei Ungureanu pentru pierderea celui ce a fost lt. col. **GHEORGHE UNGUREANU.** Dumnezeu să-l ierte. ✝

✝

Maria și Emil Crețu anunță cu durere că au trecut 40 de zile de la moartea mamei **GEORGETA ISABELA CREȚU.** Să te odihnești în pace.

✝

Elena și Mihai Harea, împreună cu copiii deplîng trecerea în neființă a unchiului lor, distinsul istoric și arheolog **ALEXANDRU ANDRONIC,** și sînt alături de întreaga familie îndurerată. Dumnezeu să-l odihnească.

✝

Colectivul clasei a-XIII-a C din Școala Normală "V. Lupu", împreună cu d-na dirigintă Axinte Elena împărtășesc durerea d-nei învățătoare metodiste Silvia Adalmina Ungureanu și transmit condoleanțe întregii familii.

✝

Maria și Emil Crețu anunță cu aceeași durere că au trecut 40 zile de la moartea mamei, **GEORGETA ISABELA CREȚU.** Să te odihnești în pace.

✝

Învățătorii Ana Tofan, Iulia Manolache, Georgeta Lazarec, Veronica Horceac, Mihai Rusu sunt alături de colega lor ADALMINA UNGUREANU în momentele grele prin care trece și transmit familiei îndurerate sincere condoleanțe.

✝

Colectivul catedrei Celuloză, Hîrtie și Fibre regretă dispariția prematură a colegului **MIHAILA VASILE** și transmite condoleanțe familiei îndoliate.

✝

Colectivul Șantierului "Electromontaj" Iași regretă decesul distinsului inginer **ONOFREI PARASCAN,** fost director al întreprinderii Metalurgice Iași și transmite sincere condoleanțe familiei îndurerate.

■ Familia Traian și Zaharia transmite sincere condoleanțe lui Gabi, Adi, Adina și Smaranda pentru ireparabila pierdere.

■ Familia Lungu transmite sincere condoleanțe familiei Traian A. pentru pierderea suferită.

■ Colectivul laboratorului de biochimie CTC, al S.C. ANTIBIOTICE S.A. împărtășește durerea sufletească și este alături de colegă lor, doamna Mariana Petrov, în aceste clipe grele prin care trece, ca urmare a decesului soțului și-i transmite sincere condoleanțe. (713504)

■ Băieții din blocul A7, Alexandru cel Bun, transmit sincere condoleanțe prietenului lor Șerban Cristian pentru pierderea suferită, îi împărtășim tristețea și sîntem alături de el în aceste momente grele.

■ Colectivul clasei a II-a A de la Grupul Școlar "M. Kogălniceanu" Miroslava este alături de prof. Mihailiuc Mihai în aceste clipe grele pricinuite de decesul mamei și-i transmite sincere condoleanțe.

■ Colectivul didactic, personalul TSA și muncitoresc de la Liceul Agricol "M. Kogălniceanu" Miroslava, Iași, sînt alături de dl. prof. inginer Mihai Mihailiuc în aceste clipe grele pricinuite de decesul mamei și-i transmit sincere condoleanțe. (42970)

■ Colectivul serviciului CTgA de la ROMTELECOM este alături de colegul lor Crețu Vasile la marea durere pricinuită de pierderea mamei și transmite sincere condoleanțe familiei îndoliate. (713573)

■ Familia Butnariu Eugen este alături de familia Crețu Ștefan la marea durere pricinuită de decesul celei care a fost un suflet deosebit, GREȚU GEORGETA. Dumnezeu să o odihnească în pace. (713578)

■ Sincere condoleanțe doamnei învățătoare Adalmina Ungureanu din partea elevei practicante Irina Diaconu. (713903)

■ Un ultim și pios omagiu celei care a fost CREȚU GEORGETA, om de omenie și prietenă adevărată, din partea familiei Priscaru Mihai, care este alături de familia grea încercată. Dumnezeu să o ierte. (713580)

■ Familia Cozmei Mihai transmite sincere condoleanțe familiei Ilie Gheorghe, pentru pierderea suferită.

■ Destinul crud și nedrept l-a despărțit pentru totdeauna de noi pe cel care a întruchipat demnitatea și bunătatea omenească, BOGDAN ILIE. Din partea familiei Brumă.

■ Familiile Lungu Petru și Maxim Petru transmit sincere condoleanțe familiei Gabi și Adi Traian pentru pierderea suferită. Dumnezeu să o odihnească în pace! (713596)

COMEMORĂRI

✝

Cristi?! Sub povara aceleași dureri, timpul a așternut 180 de zile de zbucium sufletesc de la despărțire.
Inima tînără dornică de viață și realizări, ți-a întrerupt firul vieții prea timpuriu, lăsînd în urmă acel gol care nu se v-a mai umple niciodată.
Sînt zile numărate care trec fără tine, Cristi, lacrimile curg mereu pe obrajii noștri și am vrea să vii, de s-ar putea, să vezi durere în urma ta.
Colegii care nu l-au uitat pe Cristi Damian sînt așteptați de către părinții Petrică și Mariana Damian, sora Dana și fratele Andrei, la mormînt în ziua de 27.05.1995, ora 11.00.
Durerea noastră este nemărginită.

✝

Rodica, au trecut 40 de zile și noi nu ne putem împăca cu gîndul că ai plecat pentru totdeauna de lîngă noi. Știm că toate lacrimile și regretele noastre nu te mai pot întoarce și totuși, în genunchi, te rugăm să ne ierți clipele în care, fără voia noastră, te-am supărat. Ne este foarte greu și foarte dor de tine.
Soțul-Mirică Dodan, copiii Lucian și Silviu anunță comemorarea evenimentului și îi așteaptă pe cei care au cunoscut-o și îndrăgit-o la cabana "Plopii fără Soț", din șos. Bucium 84, azi, 27.05.1995, orele 10.00.

✝

S-au scurs 40 de zile, de lacrimi și durere de cînd dragul nostru **MUNTEANU CONSTANTIN** a trecut în umbra tăcerii eterne.
Îl plîng cu lacrimi amare, veșnic nemîngîiatele Lenuța-soție, Anca și Mihaela copii.
Comemorarea va aavea loc sîmbătă, 27 mai 1995 ora 13.00 în strada Luca Arbore. Dumnezeu să te odihnească în pace, suflet trist.

✝

Familiile Spînu M., Guțu I. și Codreanu I. anunță cu nemărginită durere împlinirea a unui an și, respectiv, 6 luni de la trecerea în neființă a celor ce au fost:
SPÎNU ANICA
și
ing. **SPÎNU DUMITRU.**
(fost veteran de război), părinți și bunici desăvîrșiți, oameni de înaltă conduită morală, care, luînd cu ei o părticică din sufletul nostru, ne-au lăsat singuri și nemîngîiați.
Comemorarea va avea loc duminică, 28 mai 1995, ora 12.00, la biserica "Cuvioasa Parascheva" din Iași.

■ Readucem în memoria celor care i-au cunoscut, că au trecut 7 ani de la decesul dragilor noștri părinți NATALIA și GHEORGHE NEGRU, din Bulbucani-Gropnița. Comemorarea va avea loc sîmbătă, 27 mai 1995, la cimitirul din satul Bulbucani. Dumnezeu să-i odihnească. Copiii. (42968)

MULȚUMIRI

Fam. Șoltu și Ciubotaru mulțumesc tuturor celor care au fost alături de ei la greaua pierdere.

OFERTE SERVICII

■ Caut femeie internă sau externă pentru îngrijire și supraveghere copil de un an și jumătate. Telefon 173068, orele 8,00-14,00.

■ Electrician autorizat specialist în automatizări, reparat aparatură electrocasnică, în executat și reparat instalații electrice interioare de lumină și forță și șofer profesionist (B,C,E), îmi ofer serviciile. Relații la telefoanele 270909, 115330. (710438)

M.V.D.
FIRMĂ SPECIALIZATĂ ÎN CONSULTING
ASIGURĂ
■ constituirea S.C. cu capital românesc și mixt (SRL, SNC, SA) în regim de urgență; înregistrarea la Administrația Financiară, cod fiscal; ■ obținerea avizului de funcționare de la Primăria Iași; ■ constituire (înregistrare) filiale; ■ acte adiționale, mențiuni (lărgirea obiectului de activitate, asocieri, retrageri, cesiuni, majorări capital, puncte de lucru, radieri, dizolvări societăți).
Hotel "UNIREA", camera 107. Telefon **212299,** orele 10,00-20,00.

SERVICII MEDICALE MOBILE
(asistență medicală la domiciliu; consultații medicale; prescriere de rețete în regim compensat; recomandări și investigații paraclinice; tratament de urgență; asigurarea transportului și internării în caz de necesitate; oferim de asemenea serviciu de infirmerie la domiciliu).
Sunați la telefon
113130/569
zilnic între orele 7,00-23,00.
"CORPO-SAN"
vă ajută!

AFINVEST
Telefon 129877, 139710
NOI VĂ SPUNEM PRIMII BUNĂ DIMINEAȚA!
Puteți avea
MONITORUL
- ziarul Dvs. preferat, la prima oră.
Acest serviciu modern este asigurat
gratuit,
la domiciliu, numai prin firma
AFINVEST

Doriți să vă recuperați banii de la clienții rău platnici?
BIROUL DE RECUPERARE A CREANȚELOR
prin
ROENTER LTD.
Hotel Traian, ap. 123, telefon 212335.

Traduceri impecabile - toate limbile de circulație - inclusiv traduceri legalizate notariat. Rapid și avantajos. Sunați acum la 143023.

CONSULTAȚII PEDIATRICE LA DOMICILIUL BOLNAVULUI
Zilnic între orele 12.30-7.30 (inclusiv noaptea).
Dr. IORDACHE CONSTANTIN
MEDIC PRIMAR PEDIATRU
Tel. **214001.**

Fotografi profesioniști
oferim celor interesați servicii de fotoreportaj (diverse ocazii, portretistică), fotografie de reclamă (produse și firme), fotografie de modă, fotografie de noapte, reproduceri de tablouri, realizare de vederi și imagistică de carte, calitate deosebită, cu aparatură profesională japoneză Nikon și Minolta, de ultimul tip.
Prețurile noastre sînt mai mici decît ale concurenței.
Pentru programare, sunați din timp la tel. **162008; 271099.**

ROENTER LTD
oferă servicii pentru:
■ ÎNFIINȚARE (DIZOLVARE) S.C., FILIALE, SUCURSALE, REPREZENTANȚE,
■ ACTE ADIȚIONALE, MENȚIUNI,
■ AVIZE DE FUNCȚIONARE S.C.
Reducerea comisionului cu 20% pe perioadă limitată.
Vă așteptăm între orele 10,00-20,00, Hotel TRAIAN, ap. 123, tel. 212335.

Reparații frigidere și instalații frigorifice. Deplasări la domiciliu. Lucrări garantate, prin SC **POLAR SERVICE** SRL IAȘI Tel. **220859**

S.C. ȘANTIER NR. 9 INST. SA Iași prin:
Filiala Iași
Filiala Vaslui
execută lucrări de alimentări cu apă, centrale termice, instalații de încălzire, sanitare, electrice, interioare. Acordăm comision pînă la 2% din valoare contract, persoanelor fizice sau juridice care intermediază încheierea contractelor de execuție. Relații la tel. 032/133070, Iași și 035/340680, Vaslui.

Doriți să aveți o siluetă frumoasă?
Practicați gimnastica de întreținere fitness și stretching la Cabinetul **FITNESS,** prof. IRIS BÂDIU. Relații la telefon 132889.

SC **Electric Puls** SRL instalează operativ alarme auto **STINGRAY** (Germania) cu numai **199.980** lei.
Garanție 12 luni.
Tel. **032/213284.**

SC **HIPOCRATE** SRL
dr. Bordea Ioan, dr. Stoenescu, dr. Bunea
anunță
redeschiderea cabinetului de ***obstretrică-ginecologie*** cu începere de la 15.05.1995.
Se asigură consultații de specialitate, întrauperi, cursuri sarcină și alte prestații medicale la cele mai avantajoase prețuri.
ORAR zilnic 13.00-19.00, sîmbăta 8.00-12.00.
Programări zilnice la **tel. 212241** sau la sediul cabinetului din str. Vovidaniei (colț cu G. Enescu), lîngă sediul P.N.Ț.C.D.

■ Repar mașini de spălat Automatic la domiciliul clientului. Telefon 173284, orele 9,00-22,00. (713136)

■ S.C. PALMIER S.R.L. execută monumente funerare (cavouri) la prețuri accesibile și de calitate în toate cimitirele din municipiu și județ. Telefon 270722, 179676.

■ Ingineri specialiști, reparăm la domiciliul dumneavoastră televizoare color și alb-negru. Dispecerat 173998. (2491)

■ Livrăm din stoc și confecționăm la comandă pungi polietilenă. Dimensiuni cuprinse între 10/5-60/40cm. Preț mai mic cu 100 lei/kg față de cel oficial practicat în prezent. Plata în numerar sau virament. Telefon 129656, între orele 7,00-21,00, zilnic. (713483)

■ Filmări video. Seriozitate, calitate. Telefon 158738. (713532)

■ Transport auto Fiat Ducato (1 t), tarif - 178 lei/km. Telefon 213101, 211579. (713574)

■ Prin societate comercială depanăm televizoare alb-negru și color, montăm și vindem tuburi cinescop alb negru de toate dimensiunile, cu garanție. Telefon 163330.

■ Inginer, repar televizoare color și alb negru. Sonor B. Nova. Telefon 128356.

■ Solicit urgent două vize pentru Spania, de 3 luni. Ofer preț foarte avantajos. Telefon 128033. (148)

■ Filmări video. Prețuri avantajoase. Telefon 166462 sau 117823. (714421)

■ Lucrez plăpumi și saltele. Telefon 131728. (714710)

■ Emigrare Canada. Autobiografie la C.P. 2011 Iași. (2362)

■ Inginer electronist, reparații de înaltă calitate, la aparate ruscești și alte tipuri, telecomenzi cu 55 și 90 programe, teletext, selectare hiperbandă, garanție documentată. Sunați între orele 10,00-13,00 și 16,00-19,00, la telefon 134427. (713474).

■ Profesoară de specialitate, meditez intensiv, verific, testez în condiții de examen la psihologie-filosofie. Garantez seriozitate! Informații la telefon 115216. (Admit doar apeluri serioase, decente!). (713512)

■ Contabil cu experiență, țin evidență contabilă la unități cu capital privat. Telefon 123105, de la 10,00 la 22,00, în fiecare zi. (259, 713546)

■ Meditez matematică și fizică pentru orice nivel (1000 lei/2 ore/zi). Telefon 176875. (713594)

■ Execut evidență contabilă de calitate. Telefon 231857. Lucia. (713907)

LOCURI DE MUNCĂ

■ Locuri de muncă - Ungaria. Pentru informații trimiteți date personale O.P.1, C.P.24, Suceava, 5800.

■ S.C. SCIROM angajează confecționere cu experiență în producția industrială. Relații Complex Super Stejarul, zilnic între orele 10,00-17,00. (714770)

■ Agenția de impresariat artistic ARTA SAN Iași anunță angajări urgente de dansatoare (dans modern). Sînt admise fete între 18 și 25 ani cu simț ritmic și aspect fizic plăcut. Se oferă contracte artistice legale în țări din Europa și Asia. Pregătirea coregrafică se face în București. La acest program de pregătire se asigură cazare, masă și 80 mii lei/lună salariu. Relații zilnic, orele 20,00-22,00 la telefon 032/110378 și 032/154394. (713106)

■ Serviciul stomatologic Unident N.V.R. S.R.L., str. Pasaj Cuza-Vodă nr.1, angajează prin concurs doi asistenți tehnico-dentari. Condiții: manualitate și cunoștințe profesionale foarte bune. Se asigură salarizare maximă și contract de muncă. Relații zilnic la telefon 113997. (713185)

■ Atelier confecții metalice angajează pe bază de probă: lăcătuș mecanic; sudor electric și autogen. Relații la telefon 142792. (713482)

■ S.C. TITI-FRIG S.R.L. angajează 2 frigotehniști și un electrician specializat în automatizări. Telefon 142110/514, program 8,00-16,00, și 111715, după ora 17,00. (42964)

■ Oferim locuri de muncă în Israel! Căutăm femei serioase (25-55 ani) care doresc să îngrijească familii de bătrîni și de infirmi în condiții foarte avantajoase: salariu de 6000 $ pe an plus bani de buzunar, casă, mamă, asistență medicală și socială plus concediu! Cei interesați sînt rugați să ne trimită biografia, 4 fotografii tip pașaport, una corp întreg, certificat de sănătate, cazier judiciar, și copie xerox după pașaport. Avantaj: o limbă străină ca: limba engleză, germană, maghiară, rusă, franceză, ebraică. Pe adresa: "Roman" P.O. Box 3315 TEL-AVIV 61032 Israel.

■ Angajez barman-ospătar, numai fete. Telefon 177194. (2542)

■ S.C. angajează vînzătoare pentru magazin alimentar. Garanții 200 mii lei. Cei interesați să se prezinte la sediul firmei din strada Orizontului nr. 11, bl. 805 (Nicolina), zilnic, după ora 13,00. (2531)

SC STICK SRL BACĂU
oferă
contracte de muncă
foarte avantajoase în Cipru în toate meseriile. Angajarea se face pe bază de contract ferm.
Relații suplimentare la sediul firmei din Bacău, str. Alexandru cel Bun, bl. 4, sc. D, ap. 4 sau la telefon **034/137451,** între orele 8.00-19.00.

S.C **3P ROMÂNIA SRL Iași**
principalul producător de ambalaje din mase plastice pentru Coca-Cola și Pepsi-Cola
dorește să angajeze urgent
un iginer constructor
tînăr, ambițios, dinamic, disponibil pentru deplasări, cunoscător al limbii engleze, vîrsta maximă 35 ani, cu experiență în domeniu de minim 5 ani.
Cererile însoțite de un curriculum vitae se vor depune la Compartimentul Personal al Companiei, telefon **032-232734.**

AFINVEST
angajează de urgență:
- distribuitori pentru zonele Tătărași, Centru, Copou;
- agenți de vînzare;
- coordonatori de distribuție.
Relații la tel. **139710, 129877, 112090/2219.**
Persoanele interesate sînt rugate să se prezinte duminică, 28 mai, ora 9.00 la Clubul C.F.R.

Oferte lucru Ungaria
Pentru operativitate, trimiteți autobiografie și plic timbrat.
Informații:
Secrieriu Daniel
CP 24, OP 1
Suceava.

SC "CASA GRIG" SRL angajează de urgență
INGINER HORTICULTOR
numai cu carte de muncă ptr. ferma legumicolă de la Coarnele Caprei.
Condiții:
- absolvent al facultății de horticultură
- vechime în producție legumicolă, cel puțin 5 ani
- fără vicii
- maximă seriozitate
Relații la tel. **116370**

S.C. RODEL
sos. Bucium nr. 30
angajează urgent:
♦ tinichigiu auto
♦ vopsitori
Solicitanții să se prezinte la adresa societății (parcare Zahana Bucium).

FELICITĂRI

La aniversarea celor 65 de ani, soția, nora, fiii și nepoții îți urează viață lungă și multă, multă sănătate.
La mulți ani "BUBULE"!

LA MULȚI ANI!

Doamnei doctor
Margareta Năstase
Policlinica ***TBC Iași.***
Primiți urările noastre de sănătate, viață îndelungată plină de bucurii și realizări, cu prilejul zilei dumneavoastră de naștere.
LA MULȚI ANI!
Asist. Filomela Năsoi și familia

PIERDERI

■ Pierdut decizie pensie nr.114288, pe numele Gabor M. Petrea, comuna Mircești, jud. Iași. O declar nulă.

■ Pierdut decizie pensionare pe numele Ungureanu Maria. O declar nulă. (713908)

LICITAȚII

Consumcoop Hîrlău organizează în ziua de **31 mai 1995,** ora 12.00, licitație publică la sediul cooperativei de consum oraș Hîrlău pentru:
- încheierea contractelor de cooperare sau asociere pentru unitățile COMPLEX DE ALIMENTAȚIE PUBLICĂ ȘI CAZARE RARESOAIA, LABORATORUL DE COFETĂRIE, RESTAURANT PIAȚA;
- la aceeași dată vinde prin licitație una mașină marca T.V. 14 A.C., capacitate 1,2 tone cu motor Diessel.

■ U.M. 9347 Iași achiziționează prin licitație publică deschisă fără preselecție, cu respectarea Ordonanței nr.12/1993 și H.G. nr. 63/1994: pîine semialbă - 200 t; carne vită în carcasă (carne pore în jumătăți fără slănină) - 60 t; preparate carne - 10 t; brînză telemea - 10 t; legume proaspete (tomate, mazăre păstăi, fasole păstăi, ardei gras, vinete, castraveți, dovlecei) - 40 t; cartofi vară - 38 t. Produsele se vor livra conform planificării făcute de achizitor. Plata se va face cu dispoziție de plată după recepția mărfii. Termenul limită de depunere a ofertelor este de 12.06.1995, ora 15,00, la sediul unității din strada Manta Roșie nr.18. Licitația va avea loc în ziua de 13.06.1995, ora 10,00, la sediul unității. Documentele referitoare la licitații se pun la dispoziția ofertanților interesați contra cost, în baza unei scrisori de intenție de participare din care să rezulte bunurile pentru care se dorește a se licita.

DIVERSE

Doriți să vă dispară teama că ați putea deveni șomer?
Vă oferim un răspuns, dacă expediați acest talon și adresa dvs. la: "Idei de Afaceri" - Fast Business, OP 54, CP 46, București. (M6)

Școala nr. 38 "P. Poni" organizează în ziua de 3 iunie 1995, la orele 9.00
testare
pentru constituirea unei clase a-V-a, cu pregătire în informatică și calculatoare.
Testarea se va susține la lb. română și la matematică.
În aceeași zi, la orele 9.00 va avea loc selecția pentru o clasă a-V-a cu program de fotbal.
Relații la tel. **146735.**

s.c. "Gumoflex" s.a. cu sediul în București, str. Ana Ipătescu nr. 44, Platforma Jilava, tel. 6.85.41.79, fax 6.86.60.70, produce și comercializează o gamă diversificată de încălțăminte din cauciuc pentru protecție și lucru în diverse medii, încălțăminte din înlocuitori pentru agrement, sezonul cald și rece, adezivi pentru industria de încălțăminte și uz general, tălpi matrițate pentru încălțăminte de uz general, sport și militară, plăci dure și microcelulare destinate industriei de încălțăminte, plăci

LICEUL TEORETIC "D. CANTEMIR" IAȘI
Str. Decebal nr. 13, tel. 137354
ANUNȚĂ
Testare la limba română și matematică
- pentru ocuparea următoarelor locuri în clasa a V-a an școlar 1995-1996:
- 90 de locuri la profil obișnuit
- 30 de locuri la profil atletism
Probele scrise vor fi susținute în ziua de 3 iunie ora 8.30 (limba română) și 10.00 (matematică).
Elevii înscriși pentru profil de atletism vor da, suplimentar, probele sportive în ziua de 4 iunie ora 9.00. Înscrierile se fac zilnic între orele 8.00-19.00 (sîmbăta 8.00-14.00).
Relații suplimentare se pot obține de la secretariatul liceului.

Datorită unui accident regretabil, colecția cotidianului MONITORUL a fost descompletată.
Rugăm pe toți cei care ne pot sprijini la refacerea acestei colecții să se adreseze redacției.
Exemplarele lipsă (numere din anul 1991: 5, 14, 29 iunie și 9 septembrie) vor fi achiziționate contra cost, la prețuri negociabile.
Relații la telefon **172557,** interior **106** sau **145610.**

Agenția de Turism **MOLDAVIA**
str. 14 Decembrie 1989 nr. 4, telefon 112564 și 211330
organizează excursii în
TURCIA:
29 mai și 4,7 și 10 iunie
POLONIA:
27 și 30 mai și 3,7 și 10 iunie.
Oferă locuri în stațiunea **SATURN.**
Organizează tabere la mare pentru elevi și studenți.
Organizează excursii interne cu autocare.

LITORAL
Numai cu anunțul publicitar decupat veți avea
REDUCERE 7%
COSTINEȘTI, NEPTUN, CAP AURORA, VENUS, MAMAIA, EFORIE NORD, OLIMP.
Prima rată 20%.
FRANȚA, 25 iunie Munchen - Paris - Chamonix
Agenția de turism "Totem" Casa studenților Iași
Tel. **032/110724.**

Liceul Teoretic **Al. I. Cuza** Iași face înscrieri pentru anul școlar 1995-1996 în clasa a-V-a, cu predare intensivă a limbii engleze și ore de informatică.

SC Casa Grig SRL produce și comercializează legume la cele mai scăzute prețuri.
În depozitul și magazinele proprii în această perioadă puteți găsi: varză proaspătă, ceapă verde, pătrunjel, usturoi, mărar, ridiche, gulii, salată în cantități nelimitate. Mai puteți găsi: zarzavat la sare ptr. ciorbe, bulion, ardei iuți la oțet, tot la prețuri convenabile. Ptr. consumurile colective (bugetare), la cantități mai mari se acceptă plata pînă la 30 zile.
Relații la depozitul firmei la Hala Centrală -Beciul Vechi.
Tel. **116370**

În atenția participanților la trafic!
Începînd cu data de 30.05.1995 pînă la 1.06.1995 inclusiv, se închide circulația rutieră prin trecerea la nivel din str. Pd. Iloaiei de pe D.J. Pd. ILoaiei - Popești, între orele 8.00-14.00.
Trecerea la nivel se închide în vederea efectuării unor lucrări la calea ferată.
Circulația se va face din direcția Iași spre Popești prin Dumești iar din direcția Tg. Frumos prin Lungani-Crucea.

■ Reparații încălțăminte de calitate și în regim de urgență, puteți obține de la atelierul de reparații încălțăminte din strada Smîrdan 37. Program zilnic, între orele 8,00-17,00; sîmbătă între orele 8,00-13,00.

■ Liceul Internat "C. Negruzzi" Iași anunță susținerea testului pentru înscrierea în clasa a V-a pe 3 iunie 1995, ora 8,30. Relații suplimentare - la sediul liceului. Telefon 210510.

■ Festivalul Internațional "FESTUM MUSICAE", ediția a XIII-a, 26 mai - 11 iunie 1995, în organizarea Filarmonicii "Moldova" Iași, va cuprinde concerte simfonice, vocal-simfonice, de cameră, de muzică religioasă și recitaluri cu participarea unor formații și interpreți de prestigiu din țară și străinătate. Sponsorii acestei ediții sînt: Hotel "Unirea", "Coca-Cola" Iași; S.C. "Amicii" SRL; S.C. "Ceramica" S.A.; S.C. "Compiața" S.A.; "Aquarold Traiding" SRL; Radio "Contact"; S.C. "Decora Comp." SRL Iași (aranjamente florale); "Charme Audio-video Center"; "PianaBadea" SRL; Galeriile Anticariat Lăpușneanu; Fundația "Sf. Apollonia".

■ Caut profesoară geografie pentru meditații admitere facultate. Telefon 178488. (42962)

■ S.C. R.C. STAR S.R.L. anunță intenția de majorare a adaosului comercial între 0-50%, începînd cu data de 1 iunie 1995. (42972)

MESAJE

■ Cetățeanul sirian Tomoury Samir este chemat în judecată pentru procesul de divorț care va avea loc luni, 29 mai a.c., la Tribunalul Județean Iași.

ULTIMA ORĂ

DECESE

✝

Familiile Dumitru Ștefan, Mihai Ștefan, Constantin Stanciu, nepoții și strănepoții anunță cu adîncă durere încetarea din viață a scumpei lor mame, bunici și străbunici **ECATERINA ȘTEFAN** (87ani).
Înmormîntarea va avea loc duminică, 28 mai 1995 la cimitirul "Eternitate" unde este depus corpul neînsuflețit.

■ Cu adîncă durere Lucia - soție, mama, Carmen și Gîny - copii, dragul lui nepoțel Mircea anunță încetarea din viață a iubitului lor soț, ginere, tată și bunic, LUCHIAN EMILIAN. Dumnezeu să-l odihnească în pace. Înmormîntarea va avea loc duminică, 28 mai 1995, orele 12,00, la cimitirul Eternitate în cavoul familiei. (41974)

CONDOLEANȚE

✝

Diana și Vali sînt cu inima alături de îndurerata doamnă Ada Ungureanu în aceste momente de grea cumpănă datorate trecerii în neființă a dragului ei **GHEORGHIȚĂ.** Dumnezeu să-l aibă în pază.

✝

Doamna dirigintă Tudor Luciana, împreună cu colectivul clasei a-VII-a A de la Școala George Coșbuc nr. 26 transmit familiei Ungureanu sincere condoleanțe în momentele grele pricinuite de moartea domnului **GHEORGHE UNGUREANU.**

✝

Dirigința și elevii clasei a-XII-a D deplîng moartea prematură a elevului și colegului **BOGDAN ILIE** și sînt alături de părinți în aceste momente de grea suferință. Dumnezeu să-l odihnească în pace.

✝

Foștii colegi de la Centrul de Calcul al Universității Tehnice Iași sînt alături de familia Andronic Andrei la greaua pierdere suferită și-i transmit sincere condoleanțe.

✝

Colectivul Serviciului de Informatizare, din cadrul Direcției de Telecomunicații Iași, transmite sincere condoleanțe și este alături de colegul lor Andronic Andrei, pentru pierderea tatălui.

✝

Profund impresionați de moartea fulgerătoare a colegului nostru **BOGDAN ILIE,** colectivul clasei a-XII-a D, Lic. Mihai Eminescu, împreună cu d-na dirigintă Maria Iosubescu, sînt alături de familia îndoliată și-i transmit sincere condoleanțe. Dumnezeu să-l odihnească în pace și liniște.

■ Familiile Parfenie Florica și Goian Valerică regretă profund trecerea în neființă, după o scurtă și grea suferință a vecinei CREȚU GEORGETA, și transmit sincere condoleanțe familiei îndoliate.

■ Locatarii din blocul 4, sc. A, din strada D. Cantemir sînt alături de familia Crețu la cumplita suferință provocată de decesul bunei lor vecine CREȚU GEORGETA. Dumnezeu s-o odihnească în pace!

■ Pentru Lucica, Carmen și Gîny sincere condoleanțe la despărțirea de dragul lor ing. LUCHIAN EMILIAN. Dumnezeu să-l odihnească. Familia prof. Antonescu. (42980)

■ Familia prof. ing. Asandei este alături de copiii Carmen, Mircea și Gîny la greaua pierdere suferită prin decesul dragului și neprețuitului ing. LUCHIAN EMILIAN. Dumnezeu să-l odihnească. Adio, prietene drag!

■ Foștii colegi de promoție sînt alături de Carmen și Gîny în marea lor durere și își exprimă întreaga compasiune față de familia celui care a fost ing. LUCHIAN EMILIAN.

■ Familia dr. Mihailov regretă trecerea în neființă a dragului lor văr, ing. LUCHIAN EMILIAN - cavaler al Ordinului "Mihai Viteazu". Condoleanțe Lucicăi și copiilor.

■ Consternați de durere, fam. ing. Ivons și Adrian Georgescu - fiul deplîng dispariția prematură a celui care a fost ing. LUCHIAN EMILIAN și sînt alături de nașa - Lucica, Carmen și Gîny. (42977)

■ Absolvenții promoției 1944 a Liceului Militar Craiova își exprimă profundul regret la încetarea din viață a bunului și dragului lor coleg ing. LUCHIAN EMILIAN - cavaler al Ordinului "Mihai Viteazu". Dumnezeu să-l odihnească în pace. Condoleanțe familiei. (42976)

■ Sincere condoleanțe la despărțirea de dragul lor ing. EMILIAN LUCHIAN - veteran de război - cavaler al Ordinului "Mihai Viteazu", din partea familiilor Cruceanu, Apostol și Tolpeghiu. (42975)

■ Colectivul clasei I B, Școala "G. Coșbuc" împreună cu părinții transmit doamnei învățătoare Adalmina Ungureanu sincere condoleanțe pentru pierderea suferită. (713915)

■ Pios omagiu și neștearsă amintire pentru cel care a fost inginer ONOFREI PARASCAN, bucovinean păstrător al bunelor tradiții, care a știut să dea durată lucrărilor și sentimente oamenilor ce l-au cunoscut, respectat și iubit. Condoleanțe celor apropiați care au pierdut sprijinul lui devotat din partea familiei Chiriac. (713925)

SURPRIZA ZILEI !

Fiecare persoană care a publicat un anunț de mică publicitate în cotidianul **Monitorul** participă în fiecare zi la
o tragere la sorți cu premii în lozuri.
În fiecare zi, de luni pînă vineri se extrag 3 nume cîștigătoare iar sîmbătă 5 nume.
Numele cîștigătorilor se publică în paginile de mică publicitate ale cotidianului **Monitorul.**
Persoanele cîștigătoare de astăzi sînt:
1. APOSTOL LAURA
2. BUCMALDTZER MICHAEL
3. CHIPĂRUȘ ELENA
4. CHIRIAC GHEORGHE
5. MANOLE COZMIN
Persoanele cîștigătoare se astăzi să-și ridice premiile de la sediul cotidianului **Monitorul** în fiecare zi între orele **10" - 16"** cu buletinul de identitate.

DIN TELEFOANELE, SCRISORILE ȘI AUDIENȚELE ZILEI

■ *Dispută pentru spații comune*

Constantin Stoian, din stradela Grădinari nr. 15, președinte al unei asociații de locatari, ne-a relatat despre atitudinea reprobabilă a lui Ștefancu Vasile, care locuiește la parter și care s-a "autoîmproprietărit" cu întreg spațiul verde din fața apartamentului său. L-a îngrădit cu tot felul de sîrme, gardul viu nu a mai fost tuns de ani de zile, dar nu permite nimănui să se ocupe de acest lucru, a interzis trecerea locatarilor pe trotuarul blocului și se ceartă cu toți cei care îi atrag atenția că au dreptul, și ei, să folosească spațiul respectiv.

Cazul nu este singular, am primit zeci de semnale și din alte cartiere ale orașului, dar Consiliul Municipal Iași, deși a fost sesizat, nu a luat nici o poziție în această problemă, după cum nici în controversata chestiune a încasării taxelor de întreținere pentru cîinii din apartamente nu a dat vreo lămurire asociațiilor, cum este legal să se procedeze. Oare este atît de complicată rezolvarea unor asemenea situații?

■ *Piață asaltată*

Din partea Sectorului Poliției Sanitar-Veterinare care funcționează în cadrul Halei Centrale, am primit ieri dimineață un telefon de la doctorița Condurache, șefa acestui sector, prin care ni se solicita să trimitem la fața locului un reporter sau un fotoreporter care să constate că, deși s-a început acțiunea de igienizare a pieței (repararea și vopsirea tarabelor, refacerea căilor betonate, a rețelei de alimentare cu apă), producătorii au ocupat în forță locurile din piață, și-au expus mărfurile în condiții necorespunzătoare, iar organele de ordine nu au intervenit la timp, deși au fost anunțate.

■ *Rectificare*

În articolul, însoțit de fotografii, privind sinuciderea locotenent-colonelului Ungureanu s-au strecurat două afirmații inexacte, asupra cărora ne-a atras atenția doamna Iulia Ungureanu, soția victimei: în legenda de sub fotografie am scris că se numește ***Silvia***, nu Iulia, iar persoana care o însoțește este ***sora decedatului***, nu o prietenă, cum s-a scris. Facem rectificarea cuvenită și cerem scuze pentru aceste scăpări.

■ *Împotriva fumatului*

De la Laboratorul de Promovare a Sănătății, doctorul Mardare ne anunță despre manifestările prilejuite de "Ziua Mondială de luptă împotriva fumatului". Acestea sînt organizate în colaborare cu Inspectoratul Școlar Iași. Astfel, în ziua de 28 mai, în parcul Copou, începînd de la ora 11,00, vor avea loc: concursuri de desene pe asfalt, demonstrații sportive, expuneri pe această temă susținute de medici, cadre didactice și elevi, va fi prezentată o expoziție de desene realizate de copii, și, de asemenea, va evolua și fanfara unui liceu ieșean. Participanții vor primi diferite materiale de educație sanitară, iar cîștigătorii concursului de desene vor primi premii.

■ *Recital de vioară*

Joi, 25 mai 1995, la orele 18,00, la "Clubul artelor" - Biblioteca "Gh. Asachi", a avut loc recitalul de vioară al Cristinei Samoilă (clasa a XII-a - Liceul de Artă "O. Băncilă"). Elevă a prof. Tamara Gherghina, Cristina Samoilă a susținut un program care a cuprins bucăți preclasice (J. S. Bach - Partita I: Sarabande, Double), clasice (W. A. Mozart - Sonata în Sol Major, K. 301) și romantice (Glazunov - Adagio din baletul "Raimonda", Saint-Saëns - Concert nr. 3, Wieniavski - Scherzo - Tarantella).

Lucrările, de mare virtuozitate, - selectate pentru acest recital de final de cursuri liceale - au fost interpretate cu emoția inerentă oricărui debut, dar curat, cu expresivitate și pasiune.

Remarcabilă prezența distinsului Samir Golescu care a susținut acompaniamentul pianistic al acestui recital - început de drum al tinerei violoniste.

Constantin IURAȘCU

Filmele acestei săptămîni

"Legendele toamnei".
Producție SUA, 1994.
Premieră
Film distins cu Premiul OSCAR 1995 pentru cea mai bună imagine.
Cinema "Victoria"
(Tel. 112502)
26 mai - 1 iunie 1995,
orele: 9,00; 11,30; 14,00; 16,30; 19,00.

"Street Fighter - Ultima bătălie".
Producție SUA, 1994
cu Jean Claude Van Damme.
Cinema Republica"
(Tel. 114327)
26 mai - 1 iunie 1995,
orele 9,00; 11,00; 13,00; 15,00; 17,00; 19,00.

"Only you".
Producție SUA, 1994.
Comedie sentimentală de Norman Jewison.
Cinema "Copou"
(Tel. 145738)
26 mai - 1 iunie 1995,
orele: 9,00; 11,00; 13,00; 15,00; 17,00; 19,00.

"O fată, doi băieți, trei posibilități". (SUA)
de vineri pînă luni
"Trăznăile familiei Addams". (SUA)
de marți pînă joi
Cinema "Dacia"
(Tel. 164740)
orele: 9,00; 11,00; 13,00; 15,00; 17,00; 19,00.

HOROSCOP

BERBEC (21 mart. - 20 apr.):

V-ați concentrat prea mult atenția asupra unor adversari potențiali și l-ați ignorat pe cel real. Calculele dvs. ar trebui să fie mai realiste.

TAUR (21 apr. - 20 mai):

Puteți obține destul fără să vă consumați energia sau nervii. Dar chiar dacă veți reuși, nu trebuie să vă bazați pe un sprijin din afară.

GEMENI (21 mai - 21 iun.):

Infidelitățile vă pot costa, dacă nu acum, atunci mai tîrziu. Să nu contați pe faptul că timpul șterge asperitățile și păstrează doar amintirile frumoase.

RAC (22 iun. - 22 iul.)

Ascundeți prea multe lucruri sub afirmarea sincerității, nevoia de comunicare poate fi o nevoie de afirmare. Nu e rău, dar fiți sincer(ă) cu dvs.

LEU (23 iul. - 22 aug.):

Ecourile pot fi pozitive, dar asta nu vă ajută să ieșiți din impasul lăuntric. Nu este vorba de o criză de identitate, ci de una profesională.

FECIOARĂ (23 aug. - 22 sept.)

Rezistența dvs. nu e zadarnică, dar nu trebuie să așteptați mulțumiri pentru poziția adoptată. Purtați-vă războiul de unul (una) singur(ă).

BALANȚĂ (23 sept. - 22 oct.):

Nu aveți suficient discernămînt, încă nu vă depistați adversarii. Asta se întîmplă deoarece acordați prea multe circumstanțe atenuante anturajului.

SCORPION (23 oct. - 21 nov.)

Nu e cazul să scoateți la iveală toate argumentele, nu jucați cu cărțile pe masă. Șansele dvs. sînt destul de ridicate ca să vă pripiți.

SĂGETĂTOR (22 nov. - 21 dec.)

Treceți prin mari emoții, deși împrejurările nu sînt de asemenea natură. În felul acesta vă complicați existența și nu mai distingeți pericolele veritabile.

CAPRICORN (22 dec. - 19 ian.)

Clevetirile vă preocupă prea puțin, le dați atenție cît să cunoașteți contextul. Nici nu are rost: ce-i al dvs. e pus de-o parte.

VĂRSĂTOR (20 ian. - 18 febr.)

Dacă sună un clopoțel de alarmă nu înseamnă că a venit sfîrșitul lumii. Măriți vigilența, fiți cu ochii în patru, dar nu intrați în panică.

PEȘTI (19 febr. - 20 mart.)

Nu mai aveți nevole de alibiuri, acuzațiile ce vi-s-au adus au căzut. Eliberat(ă) de tensiuni, puteți să vă reveniți la starea normală.

LEGENDA:

- vă paște ghionoul
- prudența e mama înțelepciunii
- n-aveți nimic de pierdut
- șansa vă surîde

Principalele trenuri care circulă prin gara IAȘI

Nr. tren	Tren	Distanța de circulație	Ora plecării	Linia
683	ACC	CHIȘINĂU-CONSTANȚA	1:17	3A
684	ACC	CONSTANȚA-CHIȘINĂU	4:33	4A
255	ACC	IAȘI-CICEU-CRAIOVA	5:09	1A
622	ACC	IAȘI-BUCUREȘTI	5:50	2A
963	INTER	IAȘI-PAȘCANI-BUCUREȘTI	6:00	1A
341	ACC	IAȘI-TIMIȘOARA	6:13	2C
455	ACC	GALAȚI-SATU-MARE	11:09	3A
624	ACC	IAȘI-BUCUREȘTI N	11:30	4A
655	ACC	IAȘI-TIMIȘOARA .	14:00	1C
626	ACC	IAȘI-BUCUREȘTI	14:45	1A
641	ACC	IAȘI-PAȘCANI-BUCUREȘTI	15:52	1C
967	INTER	IAȘI-PAȘCANI-BUCUREȘTI	16:20	1A
456	ACC	SATU-MARE-GALAȚI	16:33	3A
35	RAP	IAȘI-TIMIȘOARA	19:35	1A
345	ACC	IAȘI-TIMIȘOARA	20:30	2C
653	ACC	IAȘI-PAȘCANI-BRAȘOV	21:18	4A
668	ACC	IAȘI-MANGALIA	22:16	2A
61	RAP	IAȘI-PAȘCANI-BUCUREȘTI	23:30	2A

Nr. tren	Tren	Distanța de circulație	Ora sosirii	Linia
683	ACC	CHIȘINĂU-CONSTANȚA	1:02	3A
684	ACC	CONSTANȚA-CHIȘINĂU	4:18	4A
654	ACC	BRAȘOV-IAȘI	4:37	3A
627	ACC	BUCUREȘTI N.-IAȘI	5:39	Â
62	RAP	BUCUREȘTI N.-PAȘCANI-IAȘI	5:49	2C
656	ACC	TIMIȘOARA-IAȘI	6:07	2A
36	RAP	TIMIȘOARA-IAȘI	7:39	1A
346	ACC	TIMIȘOARA-IAȘI	8:42	1A
455	ACC	GALAȚI-SATU-MARE	10:54	3A
966	INTER	BUCUREȘTI-PAȘCANI-IAȘI	11:00	1A
642	ACC	BUCUREȘTI N.-IAȘI	12:40	1A
456	ACC	SATU-MARE-GALAȚI	16:14	3A
621	ACC	BUCUREȘTI N-IAȘI	17:19	1A
623	ACC	BUCUREȘTI-IAȘI	20:00	1A
342	ACC	TIMIȘOARA-IAȘI	21:42	2C
968	INTER	BUCUREȘTI N-IAȘI	21:50	1A
667	ACC	MANGALIA-IAȘI	22:26	2A
256	ACC	CRAIOVA-IAȘI	22:35	3A
625	ACC	BUCUREȘTI N-IAȘI	23:11	1A

Trenurile 621-622, 623-624, 625-626, 653-654, 642 circulă în regim de tren rapid.

TELEFOANE UTILE

- SALVARE: 961
- POMPIERI: 981
- POLIȚIE: Inspectoratul Județean Centrala 140720; Dispecerat 146666; Municipiu Centrala 140020 Dispecerat 146840/955 Ofițer de serviciu 146850; Serviciul Circulație - 140070.
- SERVICII MEDICALE MOBILE (asistență medicală de urgență la domiciliu): 113130/569, zilnic între orele 7,00-23,00
- AGENȚIA C.F.R.: 147673
- INFORMAȚII GARĂ: 146333
- AUTOGARĂ: 146587
- TAXICOM, dispecerat: 953, 146593
- AGENȚIA TAROM: 115239
- INFORMAȚII AEROPORT: 178126
- STAȚII PECO: Baș Ceauș - 176865; Aurel Vlaicu - 175872; Bucium - 132891; Crișan - 112182; Păcurari - 164142; Sărărie - 147480.
- A.C.R. - informații utile: 112345, 130177.
- DISPECERATE: R.A. Gaz-Metan - 141737; R.A. Apă-Canal - 142451; Renel - 147070, deranjamente - 147070; Termoficare - 141956; R.A. Locuința - 112434; Telefoane - Deranjamente - 921; Protecția mediului - 147010.
- GARDA FINANCIARĂ: 114065, 112427.
- ADMINISTRAȚIA FINANCIARĂ: 143030
- NOTARIAT: 147574
- TRIBUNAL: 146300
- PROCURATURĂ: 212566
- CAMERA DE COMERȚ: 117757
- CENTRUL MILITAR JUDEȚEAN: 146370
- STATUL MAJOR JUDEȚEAN DE APĂRARE CIVILĂ: 147594
- HOTELURI: Moldova - 142225; Traian - 143330; Unirea - 142110; Continental - 114320; Sport - 137817.
- POLICLINICA CU PLATĂ: triaj informații - 117244
- OFICIUL JUDEȚEAN PENTRU PROTECȚIA CONSUMATORILOR: 145392.
- LABORATOR ANALIZE "PRO FAMILIA": 230431

CARNETUL ZILEI

✞ Sf. mc. Terapont și Alipie; sf. mc. Iuliu Veteranul
✞ Sf. mc. Eladie; cv. Nichita; sf. mc. Eliconida

9° - 27° C VREMEA

■ Vremea va fi predominant frumoasă ca aspect și relativ caldă. Cerul va fi variabil, cu unele înnorări mai accentuate doar după-amiaza, cînd, izolat, vor fi posibile averse slabe de ploaie însoțite de descărcări electrice. Vîntul va sufla slab la moderat, predominant din sector N - E. Temperatura aerului va înregistra valori minime de 9° și 14 °C, iar maxime - 23° și 27°C. **Eugen Mihai PANIANOPOL - Centrul de Prevedere a Vremii - Bacău**

FARMACII DE GARDĂ

Farmacia nr. 2, Piața Unirii (tel. 116029).

SPITALE DE GARDĂ

SÎMBĂTĂ Spitalul "Spiridon" (tel. 142730): Clinica I Medicală, Clinica a III-a Chirurgie; **Maternitatea "Cuza Vodă"** (tel. 143320).

DUMINICĂ Spitalul "Spiridon" (tel. 142730): Clinica a III-a Medicală; **Spitalul de Urgență** (tel. 140690); **Maternitatea "Elena Doamna"** (tel. 210390/ 210394/210392).

TVR BUCUREȘTI

SÎMBĂTĂ TVR 1 7,00 Bună dimineața de la... Tîrgu Neamț! ■ 9,00 Tip-Top, Mini-Top! ■ **10,00 Film serial pentru copii: Reîntîlnire cu Black Beauty** (Anglia), ep. 18 ■ 10,30 Pas cu pas. ■ 11,25 Ecranul. ■ 12,20 Cronografii. ■ 12,40 Cuvinte potrivite. ■ 13,10 1001 audiții. ■ **14,00 Actualități** ■ 14,10 Turnul Babel ■ 18,30 Mapamond ■ 19,00 Festivalul-concurs internațional de interpretare a cîntecului popular românesc "Maria Tănase" (ediția a XIII-a). Gala laureaților ■ **20,00 Actualități** ■ **20,45 Film serial: Tequila și Bonetti** (SUA, 1992). Ep. 1 ■ 21,40 Succese muzicale europene 1994. ■ **23,10 Actualități** ■ **23,25 Film serial: Telefonul de la miezul nopții** (SUA) ■ 0,20 Magazin Frou-Frou: Întîlnire cu Omar Sharif.

TVR 2 7,00 Întîlnirea de sîmbătă. Program al Studioului TVR din Cluj-Napoca. ■ 12,00 MTV. Disco Dance ■ 13,00 Est Meridian Magazin de sfîrșit de săptămînă. Program al Studioului TVR din Iași ■ **16,00 Desene animate: Povestiri despre America** ■ **16,30 Film serial: Și bogații plîng** (Mexic) ■ 17,00 Itinerare spirituale ■ 17,30 Serata muzicală TV ■ 20,30 Pariați pe campion! ■ 21,00 TVM. Mesager ■ 21,30 Memento cultural. ■ **22,00 Semifinalele Campionatului Mondial de badminton. Transmisiune directă de la Lausanne** ■ **22,30 Film serial: Santa Barbara** (SUA), ep. 164 ■ 23,15 Interferențe ■ 0,15 Jazz-magazin.

DUMINICĂ TVR 1 8,00 Bună dimineața! ■ 9,00 Ping, Pong! ■ **10,00 Film serial pentru copii: Fantastica familie Mellop** (Australia, 1992), ep. 36 ■ 10,30 Lumină din lumină. ■ 11,30 Din albumul celor mai frumoase melodii populare ■ 12,00 Viața satului. ■ 13,30 Atlas ■ **14,00 Actualități** ■ 14,10 Poșta TV ■ 14,20 Video-magazin ■ **17,50 Serial SF: Star Trek - Generația următoare.** Producție SUA, ep. 76: Familia ■ 18,45 A doua Românie: ■ 19,15 Robingo. ■ 20,00 Actualități. ■ **20,45 Film artistic: Contract pentru crimă** (SUA, 1993). Premieră pe țară. Ultima parte ■ 22,15 Tragerile Loto Special 6/49, Noroc și rezultatele Concursului Pronosport ■ 22,25 Duminica sportivă ■ **22,55 Actualități** ■ 23,10 MTV. Disco Dance ■ **23,40 Film serial: Maddie și David** (SUA) ■ 0,35 Avanpremieră ■ 0,50 Nocturna lirică.

TVR 2 7,00 5x2. Magazin duminical: Program al Studioului TVR din Iași. Jocuri și jucării la "5x2" ■ 13,00 MTV. Greatest Hits ■ **14,00 Actualități** ■ 14,10 Concert rock cu Pete Shelley (NBC Super Channel) ■ 15,00 Un zîmbet pentru vîrsta a treia. ■ **15,30 Desene animate: Povestiri despre America** ■ **15,55 Film serial: Și bogații plîng** (Mexic) ■ 16,25 Puls 180. ■ 20,00 Maeștrii. Soprana Silvia Voinea ■ 21,00 TVM. Mesager ■ 21,30 Descoperirea planetei. ■ 22,00 La puterea a doua ■ **22,45 Film serial: Santa Barbara** (SUA), ep. 165 ■ 23,30 Ovații pentru Edith Piaf.

TVR IAȘI

SÎMBĂTĂ Pr.I, orele 7,00-9,00 - "Bună dimineața" Bună dimineața de la Tîrgu Neamț. Realizatori Carla Tompea, Liviu Tudorache.

Pr.II, orele 13,00-16,00 - Est meridian Magazin de sfîrșit de săptămînă Gemeni și... Zodia Gemenilor ■ Autograf în premieră - grupul Gama (Gheorghe Gheorghiu, Anca Țurcașiu, Mihai Constantinescu, Anastasia Lazariuc, Monica Anghel, Aurelian Temișan, Loredana Groza, Tino Furtună) ■ Portativul Gemenilor ■ Uliță și amintiri ieșene - str.G. Coșbuc - rubrică de Ioana Lungeanu ■ Inerții incomode, Primăvară amară - rubrică de Carla Tompea ■ 13,30 Film serial: Familia Palliser - ep.17 ■ Video jazz show: formația "Stockar Tubapak (Franța) - partea I, rubrică de Alex Vasiliu ■ Muzică populară ■ Desene animate ■ Magic Mix - rubrică de Mati Botezatu ■ Recitalul emisiunii ■ Documentar preluat de la Deutsche Welle: Dans pînă la extaz ■ Concursul emisiunii. Redactori Carmen Olaru, Andreea Gheorghiță.

DUMINICĂ, Pr.II. Vîrstele jocului ■ Jucării și surprize pentru mici și mari ■ Copilăria eternă ■ 9,00 fascinația muzicii: Actualitatea muzicală - rubrică de Alex Vasiliu ■ 10,00 Film serial: Cristal (ep.10) ■ Umor la "5x2" ■ Oleacă de taifas: prozatorul Grigore Ilisei în dialog cu cineastul Ion Truică ■ 11,45 Film serial: Dr. Quinn - reluare ■ De dragoste și dor: melodii populare interpretate de Brîndușa Covalciuc, rubrică de Vasile Pohoață ■ Concursul emisiunii. Realizatori, Vanda Condurache, Gabriel Rotaru.

TV EUROPA NOVA

SÎMBĂTĂ 10,00 Deschiderea programului ■ 10,05 Mati-Nova - emisiune magazin. ■ 14,00 Europa Nova TV Chart ■ 15,00 Pulsul planetei ■ 15,30 Film: "Școala de medicină" (r) ■ 17,00 Terra. Universul Amazonului (VI); Carol de Mare (I); Lumini și umbre - Joachin Rodrigo (I) ■ 17,30 Film serial: "Sărmana Clara" (ep.29) ■ 18,15 Euromusic ■ 18,30 Desene animate ■ 19,00 Infonova ■ 19,35 Stadion -Rezumatul meciului FC Lynx - Callatis Mangalia. ■ 20,00 Videoclip '95 ■ 20,30 Lumea filmului. ■ 21,00 Film: "Băiatul care știa să zboare" ■ 22,40 Infonova ■ 22,50 Night Club ■ 22,50 Varietăți. Umor: Vacanța mare - niște țărani ■ 23,15 Concurs: Videoclipul celebrităților ■ 0,15 Publicitate ■ 0,30 Telefonul fierbinte. Invitat Florin Piersic.

DUMINICĂ 10,00 Deschiderea programului ■ 10,05 Mati Nova ■ 14,00 Salata de întrebări. ■ 15,00 Un secol de cinema ■ 17,00 Carusel. Invitați. Liviu Braica, Carmen Chelaru. ■ 18,30 Desene animate ■ 19,00 Infonova ■ 19,35 Pași spre orizont: "Viena - Festivalul de fanfară. Ediția a XV-a" (II) ■ 20,00 Videoclip '95 ■ 20,30 Vitralii - ■ 21,00 Film: "Petrecerea" ■ 22,35 Infonova ■ 22,45 Magazin sportiv. ■ 23,15 Film serial: "Sărmana Clara" (ep.27) (r).

TELE M

SÎMBĂTĂ 6,30 Deschiderea emisiei ■ 7,00 S'Tele'M (magazin matinal de informații, muzică, desene animate, revista presei) ■ 7,30 Observator - emisiune de informații, știri interne și externe, realizată de Antena 1 București ■ 8,30 Film artistic: "Substituirea" (polițist) ■ 10,00 Film serial pentru copii: "Arbaleta", ep. 45 ■ 10,30 Junior Club - emisiune pentru copii ■ 11,30 Film artistic: "Dl Arkadian". ■ 13,00 Problemele orașului - emisiune în direct cu telespectatorii care pot telefona la nr. 143217 ■ 13,45 Magazinul de muzică ■ 14,00 Drame ale tranziției ■ 14,30 Publicitate și muzică ■ 14,45 Jurnalul poliției rutiere - emisiune de col. Tudor Leonte ■ 14,30 Film artistic: "Fiul lui Monte Cristo" (aventuri). ■ 16,45 Film artistic: "Mario și ai lui" (comedie). ■ 18.20 Film artistic: "Aventuri în Marea Nordului" (suspance). ■ 20,00 Desene animate ■ 20,30 Film artistic: "O noapte sălbatică" (comedie) ■ 21,50 Film artistic: "Femeia spînzurată" (horror). ■ 23,30 Film artistic: "Jocurile amoroase ale lui Cindy" (erotic). Regia A. Grimaldi. Cu: Cindy Leadbetter, Vassili Karris.

DUMINICĂ 7,30 Deschiderea emisiei ■ 8,00 Observator - emisiune de informații, știri interne și externe, realizată de Antena 1 București ■ 9,00 Film artistic pentru copii: "Vrăjitorul". ■ 10,40 Film serial pentru copii: "Arbaleta", ep. 46 ■ 11,10 Tele Album Show - parada albumelor vedetelor muzicii ■ 12,00 Film documentar: "Praful războiului" - un film despre războiul din Afganistan - partea II ■ 13,00 Film artistic: "Inimi curate" (dramă). Regia Barbara Renme. Cu: Anna Masey, Katrin Cartlige ■ 14,30 Film artistic: "Dosarul nr. 649" (spionaj).broasă, desfășurată undeva în Orientul îndepărtat ■ 16,00 Top Tele'M - emisiune realizată pe baza scrisorilor primite de la telespectatori și prezentată de Carmen Timuș ■ 16,40 Fotbal mondial ■ 17,15 Alternativ SF ■ 19,10 Noutăți cinematografice ■ 19,30 America 's Top Ten ■ 20,00 Desene animate ■ 20,30 Film artistic: "Roslyn și nebunul" (aventuri). ■ 22,15 Film artistic: "Jucării demonice" (horror). Jucăriile, trezite la viață de către un copil al întunericului, devin peste noapte demoni ucigași. Polițista Judyth Gray va trebui să pună capăt acestui coșmar ■ 23,45 Film artistic: "Jerry Paris". Cu: David Birney, John Astin ■ 1,10 Închiderea emisiei.

TV SATELIT

RTL

SÎMBĂTĂ 6,30 Desene animate și seriale ■ 10,55 Disney & Co. (d.a., jocuri) ■ 12,25 California Dreams (s) ■ 12,55 Prințul din Bel-Air (s) ■ 13,25 Casa plină (s) ■ 14,00 Auto. MP de Formula 1 de la Monte Carlo - antrenamente ■ 14,15 Cine e șeful aici? (s): "Tony" ■ 15,45 Knight Rider (s.a) ■ 16,45 A-Team (s.a) ■ 17,50 Beverly Hills, 90210 (s) ■ 18,45 Melrose Place (s): "Nunta" ■ 19,45 Știrile serii ■ 20,10 Mini Playback Show ■ 21,15 Nunta de vis (show) ■ 23,00 Box - live ■ 0,30 Box - extra (r) ■ 1,00 Noaptea luptătorilor (f.a. SUA, 1990), cu L. Lamas ■ 2,35 Pshycho IV (thriller, SUA, 1990), cu A. Perkins, H. Thomas ■ 4,15 Shanghai Joe (f.a., Italia, 1973) ■ 5,45 Reluări.

DUMINICĂ 6,30 Desene animate ■ 8,00 Disney & Co. (r) ■ 9,20 Seriale și desene animate ■ 10,55 Emisiune religioasă pentru copii ■ 11,00 Team Disney ■ 12,30 Înapoi în trecut (s.SF) ■ 13,20 Căldură tropicală (s) ■ 14,20 Cine e șeful aici? (s, 2 ep.) ■ 15,15 Dădaca (s) ■ 15,45 Auto MP de F1, Monaco ■ 18,35 Auto Super Touren Wagen '95 ■ 18,50 Westerdeich (s.Ger. 1994) ■ 19,45 Știri, meteo, sport ■ 20,15 Thunder în paradis (s.a.) ■ 21,15 Blestemul negru (thriller Ger. '94) cu J. Kent, J. Brolin ■ 23,10 Spiegel TV - Magazin ■ 23,55 Prime Time ■ 0,15 Eden (s.cr.) ■ 0,45 Playboy Late Night (mag.cr.) ■ 1,15 Kanal 4: "Ziua lui R. Donner" ■ 1,50 Auto MP de F1 - comentarii ■ 4,00 Reluări.

PRO 7

SÎMBĂTĂ 7,50 Cei trei din Riptide (s) ■ 8,10 Desene animate ■ 12,25 Pantera roz (d.a./r) ■ 12,55 Parker Lewis (s.co, SUA, 1990) ■ 13,50 Superman (s/r) ■ 14,45 Călătorie pe fundul mării (s) ■ 15,40 Cei trei din Riptide (s/r) ■ 16,35 Pro Movie (mag. de cinema) ■ 17,05 Alborin și Rosamunda (f.a Italia,1961) ■ 18,55 Cousteau: Aventuri în ocean (do, Franța 1993) ■ 20,00 Tom și Jerry (d.a) ■ 20,30 Familia Simpson (s) ■ 21,15 Spațiul interior (f. SF, SUA, 1987), cu D. Quaid, M. Ryan ■ 23,30 Armă mortală (f.a., SUA, 1986) cu M. Gibson, D. Glover ■ 1,45 Răzbunătorul (f.a., SUA, 1986), cu David Carradine ■ 3,05 În numele sîngelui (f.a., SUA, 1991), cu D. McGavin ■ 4,40 Reluări.

DUMINICĂ 7,35 Desene animate ■ 11,05 Batman (d.a) ■ 11,30 Garfield și prietenii săi (d.a.) ■ 12,00 Flinstones (d.a/r) ■ 12,30 Superboy (s) ■ 12,55 Omul din Atlantis (s.a) ■ 13,50 Ben Crop (do) ■ 14,50 Dennis (co. SUA 1987) cu Civtor Di Mattia, W. Eindom ■16,45 Dincolo de Poseidon (f.p. SUA 1978) ■ 18,55 Diagnosticul e crima (s.p) ■ 19,50 Highwayman (s.a) ■ 21,15 Banii altor oameni (co. SUA 1992) cu Danny De Vito, Greory Peck ■ 23,15 Palm Beach Duo (s.p) ■ 0,15 Vrăjitorul (f.p. SUA 1976) cu Roy Schneider ■ 2,00 2 contra 2 (talkshow) ■ 2,30 Față în față (w.It/Spania '67) cu Gian Maria Volonté ■ 4,30 Reluări.

MTV

SÎMBĂTĂ 8,00 Weekend la Cannes - festivalul filmului internațional ■ 11,00 Most Wanted - retrospectiva celor mai nereușite faze ■ 11,30 Zig & Zag Show ■ 12,00 Marele ecran, cu K. Segers ■ 12,30 Topul britanic, cu C. Lillypally ■ 14,30 Videoclipuri în premieră și noutăți discografice ■ 15,00 Weekend la Cannes ■ 18,00 Muzică de dans, cu Simone ■ 19,00 Marele ecran, cu K. Segers ■ 20,00 MTV 's European Top 20 ■ 22,00 Elton John unplugged ■ 23,00 Muzică soul, cu Lisa I' Anson ■ 0,00 Videoclipuri în premieră (r) ■ 0,30 Zig & Zag Show ■ 1,00 Yo! MTV Raps ■ 3,00 Most Wanted - retrospectiva celor mai nereușite faze '94 ■ 3,30 Chil Out Zone ■ 5,00 Nocturna video.

DUMINICĂ 9,30 Topul 20 american, cu Daisy Fuentes ■ 11,30 MTV: știri: ediție de week-end ■ 12,00 Marele ecran, cu K. Segers ■ 12,30 MTV's European Top 20, cu Kristiane Backer ■ 14,30 Videoclipuri în premieră și noutăți cinematografice ■ 15,00 Sport la MTV, cu D. Cortese ■ 15,30 Lumea reală 1 ■ 16,00 Week-end la Cannes - festivalul filmului internațional ■ 21,30 Știri MTV - ediție de week-end ■ 22,00 120 minute - muzica alternativă și indie ■ 0,00 Beavis & Butt-head (d.a) ■ 0,30 MTV's Headbanger's Ball, cu Vanessa Warwick ■ 3,00 Videoclipuri ■ 4,00 Nocturna video.

EUROSPORT

SÎMBĂTĂ 9,30 Rugby. Cupa mondială în Africa de Sud (r) ■ 11,00 Magazin olimpic ■ 11,30 Rallycross. Campionatul european - etapa a treia, Falcryas, Franța ■ 12,30 Box internațional ■ 14,00 Automobilism. Formula 1 - Marele Premiu al statului Monaco - a doua ședință de antrenament ■ 15,00 Cursele de camioane - Europa Truck Trial ■ 16,00 Rygby. Cupa mondială din Africa de Sud - în direct meciu Țara Galilor - Japonia, de la Bloemfontein ■ 17,50 Rugby. Cupa mondială din Africa de Sud. Întîlnirea Anglia - Argentina, de la Durban (transmisiune directă) ■ 19,50 Automobilism. Formula 1. Marele Premiu al statului Monaco - a doua ședință de antrenament (r) ■ 20,30 Cursele de camioane - Cupa europeană '95 de la Dijon, Franța ■ 21,00 Golf, Circuitul PGA Volvo - Turneul de la Wentworth Club, Surrey, Anglia ■ 23,00 Automobilism. Formula 1. Marele Premiu al statului MOnaco (r) ■ 0,00 Rugby - Cupa mondială (rezumatul zilei) ■ 1,30 Autoturisme de teren - International Grand Tourism Séries - Paris (etapa a șaptea) ■ 2,00 Magazinul internațional al sporturilor cu motor ■ 3,00 Închiderea programului.

DUMINICĂ 9,30 Rugby. Cupa mondială - Africa de Sud (selecțiuni din meciurile zilei precedebte ■ 11,00 Automobilism. Formula 1. Marele Premiu al statului Monaco - selecțiuni de la antrenamentul zilei precedente ■ 12,00 Automobilism. Formula 1. Marele Premiu al statului Monaco - încălzirea (în direct) ■ 12,30 Biox internațional ■ 14,00 Badminton. Campionatul mondial de la Lausanne, Elveția - în direct finalele la simplu masculi, dublu feminin și dublu mixt ■ 16,00 Automobilism. Formula 1. Marele Premiu al statului Monaco - cursa în direct ■ 18,30 Atletism. Concursul internațional de la Dijon, Franța (înregistrare) ■ 20,00 Festivalul de arte marțiale de la Paris - Bercy (r) ■ 21,00 Golf. Circuitul PGA Volvo - turneul de la Wentworth Club, Surrey, Anglia - înregistrarea rundei a treia ■ 23,00 Automobilism. Formula 1, Marele Premiu al statului Monaco (rezumat) ■ 0,30 Box internațional ■ 2,30 Închiderea emisiunii.

PALATUL CULTURII

■ Astăzi, 27 mai, la orele 11,00, în holul Palatului Culturii va avea loc vernisajul expoziției *"Grafica satirică pe mapamond"*. Prezintă *Ștefan Popa Popa's*, președintele Federației Organizațiilor Caricaturiștilor Profesioniști și de Elită din Europa. Expoziția poate fi vizionată numai sîmbătă, 27 mai, și duminică, 28 mai.

TEATRUL NAȚIONAL

■ Teatrul Național "Vasile Alecsandri" prezintă astăzi, 27 mai, la orele 19,00, spectacolul cu piesa *"Romeo și Julieta"*, de *W. Shakespeare*, în interpretarea unei trupe din Germania.

Duminică, 28 mai, în *Sala Studio a Teatrului Național*, de la orele 18,00, va avea loc spectacolul cu piesa *"Lecția"*, *de Eugen Ionescu.*

FILARMONICA "MOLDOVA"

■ La Filarmonica "Moldova", astăzi, 27 mai, de la orele 19,00, va avea loc un concert cameral susținut de *"Ars nova"*, din Cluj-Napoca. Dirijor - *Cornel Țăranu.* În program - lucrări de muzică contemporană.

Duminică, 28 mai, de la orele 19,00, *Paul Henry* (SUA) va susține un recital de chitară clasică. În program: lucrări de *Albeniz, De Falla, Tarrega.*

OPERA ROMÂNĂ

■ Opera Română Iași prezintă mîine, 28 mai, la orele 10,00, spectacolul *"Piatra din casă"*, comedie într-un act, pe versuri de *Vasile Alecsandri.* Muzica - *Victor Iusceanu.*

BIBLIOTECA "GH. ASACHI"

■ Astăzi, 27 mai, de la orele 16,00, la Biblioteca "Gh. Asachi", va avea loc ultima audiție muzicală din această stagiune. În ciclul *"Mari iubiri în muzică"*, vor fi prezentate lucrări de *Giuseppe Verdi.* Prezintă prof. Gh. Ciobanu - Român.

CLUBUL "I. MOISINI"

■ La sediul PAC, filiala Iași (str. Cuza-Vodă nr. 2), la *Clubul de șah "I. Moisini"*, se va desfășura etapa a II-a a competiției de șah (se mai pot face înscrieri), în zilele de sîmbătă, 27 mai, și duminică - 28 mai.

ASOCIAȚIA PRO-DEMOCRAȚIA

■ Asociația PRO-DEMOCRAȚIA Iași (str. Cuza-Vodă nr. 11) aniversează duminică, 28 mai, la orele 13,00, împlinirea a trei ani de la semnarea primului document oficial al tineretului implicat politic. Cu această ocazie, în cadrul programului *"Formarea de lideri civici și politici"*, va fi lansată o nouă acțiune - *"Tribuna tînărului democrat"*.

Monitorul cotidian de informații

Str. Smîrdan nr. 5 ■ Tel. 17.25.57 (centrala) ■ Fax 14.45.77 ■ Publicitate tel./fax 14.47.76

■ REDACTOR ȘEF: Dan Radu

■ REDACTOR ȘEF ADJUNCT: Ovidiu Șimonca

■ SECRETAR GENERAL DE REDACȚIE: Marius Cristian

SEFI DEPARTAMENTE:
■ Eveniment local: Toni Hrițac (int. 110)
■ Investigații: Vali Știrbu (int. 110)
■ Eveniment național și internațional: Cristian Racu (int. 110)
■ Economic: Costel Stroescu (int. 117)
■ Cultură:

Ziar de expresie moldovenească și circulație națională !

BOMBA DE CAUCIUC

anul I, numărul 11 ziar de pamflete, ca să nu ne puteți da în judecată

Bună "Ziua", domnule președinte Solcanu!

Campania proprezidențială și promoldovinească declanșată în urmă cu cîteva săptămîni începe să deie roade. După cum se știe deja în mediile politice din municipiu și din țară, este clar că **domnul Solcanu, cel mai cinstit și mai devotat moldovean pe care l-a avut zona de est a României**, are cele mai mari șanse de a deveni președinte, în locul **Munteanului**. Toată lumea știe cîte eforturi depune domnul Solcanu pentru scoaterea regiunii moldovinești a țării din cumplita sărăcie în care ne-au azvîrlit mafiile bucureștenești. **Domnul Solcanu** este, potrivit spuselor unora din anturajul său, omul cel mai drept, mai cinstit și mai profund animat de cele mai calde sentimente de patriotism românesc de care e în stare un om. **Domnul Solcanu** e, în același timp, **român și moldovean**, spre deosebire de **Alții**, care sînt **Munteni** și doar atîta. Nu-i așe că un român și moldovean e mai de folos țării (care cuprinde Moldova, Muntenia, Ardealul, Dobrogea, Banatul) decît un muntean și numai muntean? Așe-i.

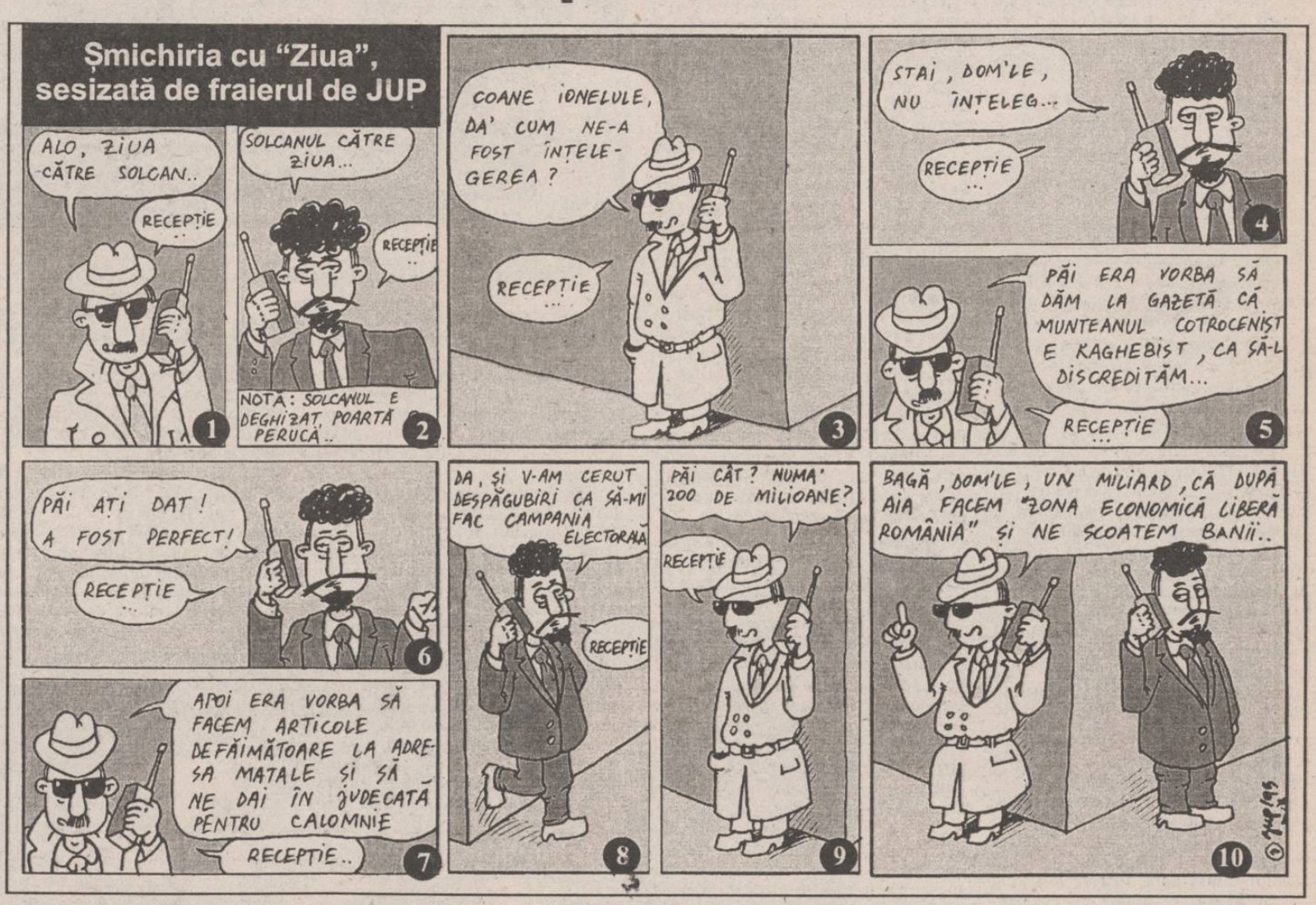

Pe baza principiului enunțat mai sus, iată că lucrurile s-au mișcat, chiar într-o manieră extraordinar de spectaculoasă. Ziarul bucureștean **"Ziua"** a publicat, imediat după întoarcerea de la Moscova a actualului președinte, o samă de dezvăluiri, potrivit cărora președintele nostru **Muntean** ar fi fost recrutat, în vremea studenției de la Moscova, ca agent KGB, adică în slujba enteresurilor URSS. Din partea **ambasadorului plenipotențiar și extraordinar al României la Republica Cotroceni**, domnul ambasador **Traian Chebeleu**, a venit un protest hotărît, dar vehement, din care poporul trebuia să înțeleagă faptul căci ambasada de la Republica Cotroceni respinge cu indignare tăte articolurile calomnioase din cotidianul românesc **"Ziua"** despre recrutarea **președintelui Republicii Cotroceni** în funcția de agent KGB plenipotențial și omnipotent. Într-un fel, era și normal ca ambasada de la Cotroceni să deie o declarație strofocată în legătură cu afirmațiile fostului asistent universitar rusesc al actualului președinte Muntean, publicate în ziarul **"Ziua"**, care, pe lîngă seminarii, s-a ocupat și cu recrutarea și instruirea românașului însetat de știință în tainele kaghebismului frățesc. De aici apare uluitoarea teorie, care-i va lăsa țuțări pre toți consilierii munteni ai Republicii Cotroceni de rit românesc.

Toată campania legată de trecutul așa-zis kaghebist al actualului președinte Muntean, declanșată la fix de ziarul **"Ziua"**, este, de fapt, în slujba **domnului Solcanu**. Singurul care poate profita, în modul cel mai fain, de demascarea **Munteanului** este cel mai iubit dintre moldoveni, care, automat, va deveni candidatul Partidului la alegerile de la anul pentru președinție. Este limpede ca izvorul de munte că un președinte acuzat, chiar la nivel de zvon nedovedit, dar neinfirmat, că ar fi (fost) în slujba enteresurilor politice ale sovieticilor/rușilor **nu mai are nici o șansă de a redeveni Președinte**. Românii au o frică animalicească de Răsărit, care numai nacazuri le-a adus tot timpul, adică vreme de vreo trei sute de ani. **Planul demascării președintelui Muntean** este de o precizie și forță înspăimîntătoare. **"Ziua"** aruncă vestea cu kaghebismul din tinerețe al **Munteanului**, apoi, după cîteva luni, Partidul reacționează și se delimitează de respectiva persoană, apoi urmează desemnarea candidatului Partidului la președinție, **în persoana domnului Solcanu**, omul cel mai drept, mai cinstit și mai corect din tătă clasa politică actuală.

Evident, planul părea atît de simplu, încît forțele loiale mafiei muntenești ar fi putut să-l demonteze în doi timpi și trei mișcări. Da' ce, credeți că forțele loiale **domnului Solcanu** au stat digiaba? Nu, dimpotrivă. În acest sens, ziarul **"Ziua"** a fost obligat, se pare, să publice un articol defăimător, potrivit căruia, cică, domnul Solcanu și-ar fi cărat nevasta într-o deplasare în străinătate, pe post de **"consilier parlamentar"**. Treaba asta nu e adevărată, ceea ce i-a oferit domnului Solcanu ocazia să deie în judecată ziarul **"Ziua"**, pentru calomniere, și să-i ceară o despăgubire de 200 milioane dă leuți. Nu-i așa că-i fainâ **strategia de adormire a vigilenței Republicii Cotroceni?** Dar noi știm cum stau treburile, domnule președinte Solcanu!

LIZUCA și PATROCLE
directori generali ai campaniei prezidențiale de la anu'

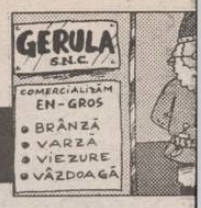

Poveste cu mîlc

Dan Căpitanu Perfect şi Eduard minciunitorul dumisale

**"La Ieşi în cetate, fîntîni îngheţate
Eduard minciunea şi Dan le semna"**
haiduc anonim din nouspa

Eduard Coconescu este un om bătrîn. El lucrează de mînă într-un colţ al **Casei cu Pătrate** cu **Dan**. **Dan** era **Căpitan** şi dădea cu beţigaşul în mod abuziv pe tot ce omul bătrîn Eduard îi aducea sub nas. Papire, repoarte, ceasloave pentru **Stăpînire** pe care trebuia înmuiat beţigaşul şi tras cîte o semnare, iaca **Dan Căpitanu** pe toate le făcea. Gâloasă treabă! Pe cît de mulţi duşmani îşi făcea **Căpitanul** în cetatea lui, pe atîţia de mulţi pretini îşi făcea la Capitel. Pe la sate mulţi se porneau cu topoarele în zile de restrişte şi mai asediau uneori Căsuţa cu Pătrate unde sălaş îşi aveau cei doi, **Eduard** şi cu **Căpitanu** mînă în mînă. Rostul lui **Eduard** era să minciunească lumea care cerea dreptatea **Căpitanului Dan**. El minciunea tot, de la opincă pînă la vlădică şi mai sus pînă la jude.

S-a făcut odată, pe la '94, că mare proces s-a pornit pe motivul unei ţarini la una Niculina. Cîţiva oameni moşteniră un peticuţ mai mare de pămînt, cam la o sută de mii de prăjini, fără TVA. Numai că pe atunci suta de mii era la vreo mie lei de altădată. Aşa mi-era cînd era **Dan**. Şi el zicea că e perfect.

Cînd a debutat procesul, fîntîna cu arteziene din faţa Căsuţei a îngheţat. A fost un semnal pentru toţi că bătrînul **Eduard**, jurisprudent, a început să minciunească. Bietul jude n-o mai scotea la capăt. **"Adă măi Eduarde, om bătrîn, actele acelea pe care spun oamenii că le ai la arhivă!"** - spunea judele cu amar în toate acele înfăţişări. **"Da nu le am, Apelul Vostru!"** - minciunea bătrînul jurisimprudent cu mîna la gură de căscat şi de spaimă că fîntîna de la Căsuţa cu Pătrate mai îngheţa cîte oleacă.

Şi tot aşa. Mai trecură săptămîni, luni, zile. Pămîntul, dat la alte rubedenii ale mortului de burghezie în cinzecişipa, ce erau neamuri de-ale soaţei decedatului, scotea parale grele. Greu cu **Dan Căpitanu** le era altor rude din sîngele burghezului decimat. Vîndut şi răsvîndut, luat de la stat şi dat tot la stat, pămîntul măcina bani grei. Da' **Eduard** minciunea întruna. Ba că pămîntul nu l-ar fi luat comoniştii, de rîdeau aştia de se prăpădeau, ba că femeia sărmană a celui plecat la Drepţi l-ar fi avut chiar la vremea în care cei Roşii răsuceau baionetele calaşnicoavelor în burţile ţăranilor chiaburi şi nechiaburi pe te miri ce motive de ogrăzi cît o palmă şi cîte altele.

Un frig cumplit s-a lăsat curînd peste oraşul în care **Dan Căpitan** perfecţiona. Cu timpul s-a oprit şi apa în casele megieşilor Căsuţei cu Patrate. Îngheţa pe ţeavă din pricină de minciunitorul de **Eduard**. El minciunea şi **Dan** le semna. Lumea mai punea trei paltoane pe ea, cum învăţase cîrmaciul cu limbă de moarte şi tot frig era. Iobagii şi ţăranii liberi primari din cătunele de sub **Perfectura lui Dan** foarte perfecţionată nu mai veneau cu topoare la **Căpitan**. Nu mai era coadă de topor de lemn pentru că lumea le rupea cînd tăia copaci să facă focul la fîntînile îngheţate de minciunile lui **Eduard**.

Pe atunci era un mare procoror. S-a tot gîndit el mări cum să salveze oraşul şi cursurile lui de apă de la îngheţ. Şi tot uitîndu-se pe hîrtiile pe care punea pe foc pentru ca să-şi încălzească mînile degerate a găsit unele pe care **Dan Căpitanul** le dase cu semnarea sfătuit de minciunitorul lui, **Eduard**. Viteaz Procoror! A făcut dosar pe loc, pe nal, de fals în declaraţii de **Eduard minciunitor** la jude şi l-a luat pe omul bătrîn.

De atunci ocnaşii de i-a prins venirea lui **Eduard** la Expoziţie au îngheţat sloi. La Căsuţa cu Gratii aşa de frig era că nimeni nu mai încumeta să mai minciunească în oraş. Fîntînile s-au dezgheţat, **Dan Căpitanu** a scăpat de pretinii din Capitel şi de duşmanii din oraş, devenind perfect autonom. În fiecare zi el se scălda în apa căldută a fîntînii cu arteziane din faţa Căsuţei cu Pătrate, împreună cu ţăranii care veneau să-i aducă mulţumiri şi magna cum laudae la conferenţieri. Atunci **Dan Căpitanul** a văzut ce înseamnă să fie perfect adevărat. Şi perfect a fost pînă la adînci bătrîneţi, cînd s-a putut duce cu fruntea sus, sus la burghezul decedat miseleşte a cărui moştenire o împărţise la fel la început, da la urmă cu dreptate. **"Bun perfect a mai fost Dan Căpitanul la urmă"**, zicea lumea-n urma lui, pe drumul de costişe ce duce la Burlui.

Zgarda şi Căpitanul

TEST DE INTELIGENŢĂ: Una dintre cele patru fete de mai sus este o periculoasă agentă KGB, infiltrată în formaţia de dansuri populare "Drujba". Identificaţi personajul şi temeţi-vă de El, dovedind astfel că sînteţi inteligent(ă)

Pentru că n-are imaginaţie, istoria se repetă

Saturnaliile din 1989 iarna

Puţini cunosc expresia **"Age, libertate Decembri utere"**. Noi am găsit-o într-un **"Dicţionar de cuvinte, expresii, citate celebre"** de I. Berg, apărut la Editura Ştiinţifică, Bucureşti, 1969. La pagina 28.

Traducerea acestei expresii ne dezvăluie un îndemn pe care mulţi dintre noi, românii, regretăm că nu l-am urmat la timpul potrivit: **"Haide, foloseşte-te de libertatea lui decembrie"** - Horaţiu **"Satire"** (II, 7, 5). Dar mai interesantă e scurta istorie a acestei expresii, originea ei: **"La Roma, în fiecare an, în zilele de 16, 17 şi 18 decembrie, se desfăşurau în antichitate marile serbări denumite Saturnalii. În acele zile, sclavii se bucurau de o libertate sui-generis: erau trataţi ca cetăţeni liberi, egali cu stăpînii lor. Aveau voie să îmbrace toga, dădeau comenzi şi chiar stăpînii lor îi serveau la masă. Bineînţeles, era vorba de o extravaganţă, căci, imediat după serbări, sclavii îşi reluau poziţia lor de obidiţi, plătind cu un an întreg de robie cele 3 zile de iluzorie libertate".**

Frapantă asemănare. Pînă şi data corespunde: 16, 17, 18. Mă rog, la noi a continuat pînă pe 22-23. Cam pe atunci au început să apară feţele umane de la televizor. Ce-a fost atunci [illegible] tat o mulţime de denumiri: **evenimente, înghesuială, aglomeraţie, bulibăşeală, lovitură de stat, gălăgie, genocid**, chiar şi **revoluţie**. Ba mai mult: **"Revoluţie şi reformă"**.

Avînd în vedere ceea ce am găsit noi în acel "Dicţionar...", considerăm că cea mai potrivită denumire pentru ceea ce a fost atunci este: **"Saturnaliile din 1989"**. Aşa să-i rămînă numele!

**Ave Ion
pe care vox populi îl votantum**

COMUNICAT CĂTRE BĂIEŢI

În legătură cu prăbuşirea de ieri a elicopterului manevrat de fostul pilot al domnului Nicolae Ceauşescu, care probabil ştia ceva despre întîmplările din decembrie 1989, vă aducem la cunoştinţă că noi nu ştim nimic despre Revoluţia Dumneavoastră. Drept pentru care nu trebuie să vă derenjaţi a ne prăbuşi.

Unor Evenimente de pe lîngă "B. de C."

Au ştiut dinainte!

Seismul bine temperat

Alaltăieri a avut loc un cutremur bine richterizat care, din cauza timpului favorabil, s-a desfăşurat în zona Estudiantină vecină nouă (dacă ploua era pregătită Sala Seismică a Sportului unde, drept îi, nu-ncăpeau elicopterele). Fiind vorba doar de o repetiţie, simularea propriu-zisă urmînd a avea loc pe 30 mai, vom urmări cu atenţie timpul probabil, ca să ştim dacă ne rezervăm locuri în sală.

Epicentrul Civic

Sîntem o apă şi-un

Irigatori, vi se pr

În lumea contemporană se constată o tendinţă ireprăsibilă către stergerea deosebirilor dintre sat şi oraş. Americanii or izbîndit de multişor, chiar unii europeni n-au a se rusina. Nici noi nu stăm mai pre gios, cum ar zice unele guri (de canal), căci ne amintim cum o fost finele primelor două cincinale duse la firescul sfîrşit de către Primul Preşedinte Abuziv Împuşcat (1975 vara), cînd Doamne-Doamne s-o hotărît să tragă apa sub forma unor inundaţii destul de consistente. N-au trecut nici două zile de la aniversarea a cinci ani de la alegerea celui de-Al Doilea şi situaţia se repetă.

Trei oameni însetaţi de putere: Dan Gâlea (foto), Ion Solcanu (foto) şi prinţul Sturza (Mitică)

Pi scurt şî pi de-a dreptu', da' absolut digiaba

Săptămîna asta noroc c-a fost mai mult frig decît cald. Cînd dogorea soarele însă, pe lîngă scările din Fundaţie duhnea a hoit de javră de-ţi picau firele de păr din nas. Se scîrbiseră, vezi bine, şi angajaţii primăriei, responsabili cu curăţenia în zonă ♦ **Ultimul banc cu Văcăroiu, apropo: Ce creşte, dar nu se vede? Ştiţi ce? Nivelul de trai!** ♦ Dar: Ce nu creşte, dar se vede? Inflaţia! ♦ **Nu's cum vine, da' cei care blochează roţile maşinilor parcate aiurea aleg numai Dacii jerpelite. Maşinile mai bengoase se evită. Sînt prudenţi băieţii. Să nu cumva să gafeze** ♦ Cică studenţii au hotărît ca de-acu să meargă pe chefereu cu nasu. Da' asta-i pîinea controlorului, tataie! Bucuria lui! În trenul Dolhasca-Fălticeni naşii merg cu pumnul căuş. Cînd se umple, se răstoarnă în buzunarul lor de popă ♦ **Dacă arăţi bilet, îl cercetează fro cinci minute. Doar, doar s-o găsi fro neregulă, ca pînă-n coadă să cotizezi şi tu** ♦ Grăia bine cineva prin gazetă, întrebîndu-se cît o să ţină otobuzele aiestea verzi, dă Paris (mînca-le-ar otrava). Unu a şi fost buşit de un tramvai, sîmbătă, la intersecţia de lîngă Select. I-au făcut botu' zob ♦ **Probabil şoferul făcuse şcoala auto prin corespondenţă** ♦ Oare firmele din vremea Împuşcatului de ce nu s-or da jos? Sau se mai speră ceva? ♦ **Alimentara din Tudor se cheamă şi "Bulevard" şi "Elival". Frumos bulivar, doar că deasupra alimentarei e cămin. La toate geamurile atîrnă pe sfoară izmănute, chilotei şi altele de care ne ruşinăm să pomenim. De toate culorile, formele şi mărimile** ♦ Într-un top al restaurantelor ar fi greu de hotărît care precumpăneşte: Cotnari sau Dunărea? ♦ **Primul e gol toată ziua, chelnerul apare după juma' de oră, dai comanda şi mai stai cam pe-atît. Iar mesele arată mai urît ca-n cantina de la C.F.S.** ♦ La al doilea, dacă comanzi pe terasă mici şi bere ajungi la convingerea că atunci se fugăreşte porcul, pentru a fi prins şi tăiat ♦ **Iar chelneritele au aşa o îndemînare că, după ce ţi s-a umplut stomacul de salivă aşteptînd, apar şi ele şi chinuie două instrumente ciudate, cu scopul, greu de sesizat de un flămînd, de a apuca micul din tavă. Dacă le dai furculiţa, ca să nu se mai oştenească, îţi spun că e şefu' pe-aproape** ♦ Trăiască micul, berea şi Puterea ♦ **Cel puţin 8-12 ani.**

Europa, peronul pe centru-stînga

Casa de Toleranță a Poporului

Poporul nostru blînd și răbdător și-a les bine reprezentanții. Asta o știm și-o -o mai știm 8-12 ani. Reprezentanții ostri sînt de la o vreme supuși unor hinuri de neînchipuit. Plîngînd după aița natală, după ulița preferată, după iria (aerului) de acasă, sînt siliți să se eplaseze pînă hăt departe, unde li se hircesc mînuțele tot semnînd docunente după documente: de aderare, de prijin (că Âia se cam clatină), de enetrare, de retragere demnă.

În astă săptămînă fu rîndul ucureștiului Nostru Iubit (de EI) să ăzduiască, în zglobia șură numită Casa oporului, o liotă de Vest-itori ai toleanței, dispuși și ei unui nemilos (dar temporar) exil. S-au înfăptuit pogoane de lozinci, care mai de care M.A.I. europene. N-am aflat dacă la panaramă au cuvîntat regi și împărați pe care Lumea nu poate să-i mai încapă (Cioabă - fost Cioară - respectiv Iulian Nemi(n)cul Întîiul), dar știm că am fost reprezentați de Ion al I.I.-lea și mai ales de Alesul Popoului (nu vă supărați, e o banală eroare de corectură, pentru care ne cerem prea-plecate scuze). Adrian Năstase, care a promis deplină integrare, ca membru post FeSeDeseNist, actualmente demn PeDe-SeRe(I)st.

sepepist stagiar,
Virgin Măgăureanu

Lasă, măi, că și noi ne-am ars cu Pedesereul

Fragment din interpelarea către Fabrica de chibrituri Brăila a Micului Jirinovski

Orizonturile roșii au devenit logice

Autograful lui Jan Pier Belmondo

Cică domnul profesor de logică de a Universitatea "Al. I. Cuza", cunoscut sub renumele de Jan Pier Belmondo, în timpul liber deputat F.U.N.R. de ași și președinte al filialei județene de unărați a lansat, săptămîna trecută, o aloroasă carte cu titlul **"Orizonturi ogice"**, scoasă la Editura Junimea. entru că editarea cărți l-a costat pe dl. eputat fro 4 milioane lei, iar cartea nu e vinde de nici o culoare, s-a găsit omentan, ca rezolvare parțială a danalei, o soluție de compromis euneresco-logico-junimistă. În ce onstă mescamba? Pentru a fi de acord u schimbarea datei de examen la o rupă a sa, sau pentru a nu mai fi atît e feroce în examen, ca de obicei, omnul feunere de Bahlui a cerut stuenților săi să se prezinte cu valoroasa a producție editorialicească în dinți, în ziua respectivă, pentru a le face favorul unui autograf pe prima pagină.

Unii ar spune că aceasta este o faptă nepatriotică pentru un om de talia domnului de care pomenirăm, de a pune examenul la pachet cu una producție editorială proprie. Ținem să atenționăm pe oricine că nu e deloc așa. Căci doară știm cu toții că studenții sînt avizi de citit cărți de logică babană, mai ales că au în buzunărașe destule parale ca să-și permită să cumpere o carte groasă de un deget mic, cu numai 3500 lei. Unde mai pui bucuria de pe ei, știind că posedă o capodoperă cu autograful autorului, prejdinte de filială de Funărut, profesor plin de facultate.

Studintele eminent, care a economisit 3500 lei la alba-neagra logică

Anghel Radi Osul

Racheta Patriot cu girofar

În ultima vreme s-au săvîrșit tot felul de calcule biliare privind compoziția pe componente a unui Domn Vadimuț Bahluvian. Rezumînd, s-a afirmat că e juma' de deputat, profesor la trei sferturi cu mînecuțe și guleraș, o litră de Român Mare, mai recent - jumate de Jivinovski. Fiind vorba de o așa complexă personalitate, care: a) pricepe (în spiritul unei concepții binișor împămîntenite) sindicatele ca (scuzați virgula) curele de transmisie între Popor, Partid, Guvern și Șăfuț; b) înțălege patriotismul ca pe un set de lozinci enorme (din lemn cu pînză roșie); c) îi combate pe occidentalii împuțiți (alterați, stricați) ca pe niște bozgori atroci ce sînt; tinînd cont de astea, s-ar impune ca o nobilă misiune ce ne-o asumăm să-i restabilim integralitatea și (neglijînd zecimalele) s-ajungem chiar pînă la cinzeacă, la nivel de compoziție.

Stanciu și Brenciu de la Los Angheles

Movila lui Burcel față cu pericolul unguresc

Ieșeanul care a fost pus în posesia a 400 mp teren în municipiu și este nemulțumit că locul atribuit este în prezent o uriașă movilă, amenajată de către constructori cînd au ridicat clădirile Politehnicii, considerăm că nu are dreptate. N-a aflat dînsul din legendele patriotice ale neamului nostru, cum vestitul oștean Burcel a fost împroprietărit de Stefan cel Mare și Sfânt personal, cu o movilă? Iar vrednicul oștean și răzeș nu numai că a fost onorat că i s-a dat o movilă, ci s-a angajat că ori de cîte ori va fi primejdie pentru Moldova, să fie călcată de dușmani, va aprinde foc mare de semnalizare în vîrful movilei. Așa să facă și proprietarul de movilă din Iași: dacă, ferească Dumnezeu, iredentiștii maghiari pasă la hotare vrînd să cotropească Moldova, poate semnaliza pericolul de pe movila proprietate personală de pe malul Bahluiului.

Universitatea particulară Doftana SA

Iată că închisoarea Doftana a fost scoasă la licitație, poate dorește cineva să-și deschidă o pușcărie privată (noi la Iasi avem doar experiență cu privatizarea pieței Chirilă). Cum starea infracțională din țară a crescut îngrijorător și nu mai sînt locuri în penitenciare, întreprinzătorul care va lua în locație Doftana poate face contract cu statul pe baze avantajoase, la 5-600 lei metrul pătrat de celulă. Unde mai pui că prin dotări deosebite poate să o transforme într-o universitate (cum făcuseră ilegaliștii pecerișți) și astfel vom pregăti cadre pentru un viitor Front de Salvare Națională.

Dalai Lama Senzor Plus

Presa relatează că mai marii Chinei s-au supărat că Dalai Lama, șeful spiritual al Tibetului, căruia chinezii i-au dat papucii cînd au "eliberat" Tibetul, ar fi desemnat pe un băiat în vîrstă de 6 ani în care s-a reîncarnat spiritul lui Panchen Lama, adică un Lamă-adjunct. Curînd o să vedem cum va începe în China o vînătoare de "lame", așa cum a procedat cîndva Irod în Iudeea, cînd îl vîna pe Mesia. Unii se întreabă dacă Dalai Lama tibetanul n-ar putea să prevadă cine va fi președintele românilor după ce actualului îi va expira și al doilea (spre al treilea) mandat. Nu care cumva domnul Solcanu?

Măi animalule, por favor!

În Argentina s-a pus de o lege care să pedepsească defăimarea celor din fruntea țării. Înseamnă că președintele lor, domnul Menem, îl socotește pe al nostru model și dacă este așa, va trebui să-l întrebe pe translatorul oficial cum se spune, pe argentinește, măi, animalule!

Iată de ce poporul român mănîncă fasole

Vizionarul Ion Dumitrescu, zice-se profesor la Universitatea ELTA (o fi avînd legătură cu ELTÎN?) ar fi afirmat că noi, românii, sîntem urmașii reîncarnați ai celor ce au populat cîndva Atlantida, continentul ce s-a scufundat în mare. Astfel se explică de ce ne zbatem ca peștele pe uscat. Iar previziunea profesorului că vom deveni vegetarieni în așteptarea apropiatului Apocalips s-a realizat: cei mai mulți români își bazează hrana zilnică în special pe fasole; iar "apocalipsului" îi spun, nu știm de ce, "tranziție".

Tatulici, un moldovean care nu poate fi președinte

Am văzut pe micul ecran cum Mihai Tatulici dă tîrcoale iarăși pe la televiziunea centrală. Cum a dat chix la postul particular Tele 7 ABC, se gîndește oare să se refugieze mai spre capătul alfabetului? Oricum, trebuie să-și dea seama că litera "T" de la Tatulici este mai în spatele lui "P" de la Popa iar dacă vine Mironov, cum se aude, în fruntea TVR, ăsta e și mai în fată. Mai bine ar fi pentru Tatulici să se profileze pe SF, că se trăiește mai bine atît cu extratereștrii, cît și cu domnul Mironov - ultima generație.

Tataia, tocmai coborît din Hymalaia

pământ, bădie

egătește ceva!

ă nu uităm că regula bine știută a efolosintei în timpul opririi în stații a ost și este respectată: eram atunci si întem si acum în plină tranziție (pe are-o golim din cînd în cînd). Așadar, entru a izbîndi în lupta noastră de xtirpare a jenantei diferențe sat-urbe, ropunem următoarea strategie în două uncte:

1. Organizarea unor potopuri nivatoare, la timp și fără (excesive) ierderi.

2. Ce rămîne, se declară municipiu erou (martir).

Apometrul de la Editură

TELEGRAMĂ ADRESATĂDOMNULUI BORIS ELTIN ÎNTÎIUL, ȚARUL PRAVOSLAVNIC AL C.S.I.

Generalul Lebed a declarat în fața Dumei rusești că plecarea Armatei a XIV-a din Transnistria ar duce la declanșarea unor evenimente comparabile cu cele din Cecenia, de unde ne putem da seama ce se va întîmpla dacă va rămîne acolo.

Un grup de veterani din Divizia Tudor Vladimirescu, care știm

Aspect din dezbaterea televizată de la prezidențialele din 1996, al doilea tur de scrutin

"Ziua", 23 mai. Dacă vreți să știți cum se **"bate măr un ceferist"** citiți în pagina 12: se apucă ceferistul și se izbește de un birou pînă-i sar ochelarii și cascheta. Dacă ești primarele de Bacău, îți continui seara la sexy-club, iar a doua zi, după ce dai o dezmințire în presă, îți reiei activitatea de primar, pînă te suspendă prefectul de Bacău. Dacă ai fi muritor de rînd probabil ai fi dat în judecată, iar dacă ești ziarist (Claudiu Tîrziu) scoți chiar un articol pe chestia asta.

"Evenimentul zilei" din 23 mai ne spune că **"Ministerul de Interne va plăti lui Ion Rațiu 60.000 de dolari"**, în timp ce **"Ziua" din 23 mai** ne asigură că suma ar fi de 80.000 de dolari. Noi n-avem de unde ști care-i adevărul, dar dacă este valabilă a doua variantă îi sugerăm d-lui Rațiu să ne ofere nouă diferența, că tot am semnalat-o.

Nici azi nu mai vrem să știm de Dumă

"România liberă", 24 mai, pagina întîi. Întîmplarea cu **"Operație în... avion"** n-ar fi ea tocmai comică, dar să ni se vorbească despre **"fracturi intercostale"** nu ne așteptam. Poate ne lămurește dl. Sevghin Omer ce s-ar putea rupe printre coaste că și noi era să ne înecăm cu ceva pe lîngă gît de atîta rîs.

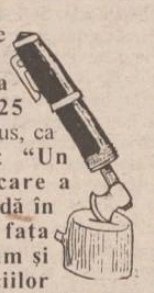

"România liberă", 25 mai, prima pagină sus, ca să se vadă bine: **"Un bărbat înarmat care a încercat să pătrundă în zona închisă din fața Casei Albe, precum și un agent al serviciilor secrete au fost răniți marți seara, în urma unui schimb de focuri."** Este totul atît de clar că nouă ne este imposibil să ne dăm seama care pe care a împușcat, sau dacă nu cumva a tras altcineva. Slavă Domnului că în fraza imediat următoare ni se spune că președintele Clinton era binemerci alături de familie în interiorul Casei Albe.

Sondajele de opinie care nu mint poporul cu Televiziunea

Am să-l susţin pe domnul Solcanu, da' tot cu Ion Iliescu aş vota

Ieri, Institutul de Cauciuc de Sondare a Opiniei Publice (ICSOP) a efectuat un sondaj printre cetăţenii ieşeni, care au fost testaţi din punct de vedere electoral prin intermediul a două întrebări. Cetiţi, mai jos, o selecţie de răspunsuri alese.

a. Aţi susţine candidatura la preşedinţia României a unui moldovean?
b. L-aţi susţine pe domnul Solcanu la funcţia de preşedinţie?

a. Foarte bine ar fi! **b.** Foarte bine, l-aş susţîni pi domnu' Solcanu. (Mihai Comandaru - instalator TEROM, 47 ani).

a. Cel mai frumos lucru ar şi să ne conducă un moldovean din cauză că moldovenii or dispărut de pe piaţa politică a ţării şi am fost pi undeva frustraţi. Cică Moldova asta întodeauna o avut oameni deştepţi, inteligenţi şi aş vrea ca acum la funcţia di preşedinţie a ţării să fie un moldovean. **b.** L-aş susţîne fără discuţie, că am mai susţînut nişte oameni, da' mi-am pierdut încrederea. (Gheorghe Morarasu, fost lăcătuş mecanic la calea ferată, actualmente pensionar).

a. Cred că da, depinde de concepţie. b. Cine-i ăsta? (Alin, 22 ani, Matematică)

a. Bineînţeles că da! **b.** Nu ştiu prea multe despre d-lui, dar dacă am să aflu am să-l susţin. (doamna Mariana, casnică, aproape 30 de ani)

a. Da, bineînţeles! **b.** Am o părere bună despre dl. Solcanu şi am să-l susţin, da tot cu dom' Iliescu aş vota. (Un tînăr cu ochelari, durduliu, aparent intelectual)

a şi b. Nu! Moldovenii sînt mai..., să zicem mai liniştiţi, mai potoliţi, mai moi, na! (Irina, 21 ani, Facultatea de Chimie)

a. Bineînţeles! **b.** Nu-l cunosc foarte bine dar depinde cu ce va ieşi în faţă, în faţa alegătorilor, cu platforma adică, îîî... electorală. (Liviu, inginer, 27 ani).

a. Da, sigur că da! Păi de ce nu, are şi el două mîini şi două picioare, nu-i şi el om normal ca toţi ceilalţi? De ce să nu fie şi un preşedinte moldovean? **b.** Nu un basarabean, ci un moldovean aş susţine. Pe Solcanu nu, pentru că e basarabean. (Dănuţ, 22 ani, în timpul liber se ocupă cu învăţatul)

a. Depinde de băiet. Dacă-i de gaşcă, aş fi de acord. **b.** Nu! Pentru că e pedeserist. (Cătălin, 23 ani, student)

a şi b. Nu, pentru că nu am o părere bună despre moldoveni. (Dana, 24 ani, Medicină, pitesteancă)

Omul de la ICSOP

Ion Iliescu, aparent nepăsător, după vorbă, după aplauze, la vestea că se pune de-un preşedinte moldovinesc

Ce-are agentura cu prefectura

Probabil că vă aduceţi aminte de ţigăneala care a avut loc la Casa Poporului, nu cu mult timp în urmă: domnu' tîgan **Fane Spoitoru** a închiriat respectiva mega-clădire ca să facă cheful de botez pentru puradelul său, proaspăt născut. Cică toată afacerea l-ar fi costat vreo 300 de milioane leuţi. Ei, da' ştiţi cît a cîştigat? Că doar toate fetele subţiri, unele mai albe, da' majoritatea tuciurii, invitate la bal, n-au venit cu mîna goală: în unele mînute se găseau 20.000 de dolari, în altele 60.000 de mărci. În total s-au adunat la vreun un miliard şi vreo 400 dă milioane, mînca-ţi-aş. Hai să vă scriem toate zerourile, ca să vă daţi seama mai bine de enormitatea sumei: 1.400.000.000 lei. Şi, bineînţeles, toţi neimpozabili. Apăi ne cam vine să ne lăsăm de serviciul nostru secret şi să ne pornim la turnat puradei. S-apoi să vedeţi ce botezuri tragem la Casa Pătrată.

Scobindu-se într-o zi prin buzunare, **Telemeaua Independentă TV** a constatat că nu-s prea pline. Ba chiar aproape goale. Nu prea mergea afacerea, Telemeaua nu mai era chiar aşa de independentă, stînd acu' înfiptă într-o **Antenă Unu**. Geniile care conduc Telemeaua au găsit totuşi soluţia pentru a face rost de bani: organizarea unui concurs pentru nişte posturi de crainic, taxa de înscriere fiind de 5.000 lei. Presupunînd că se organizează săptămînal un concurs de crainic şi la fiecare se înscriu 200 de fraieri, rezultă 800 fraieri pe lună, respectiv 4 milioane lei profit. Vrem şi noi licenţă de televiune, pentru că sîntem în stare să dăm concursuri cu 10.000 de lei taxă, fără a-i supăra pe catindati.

Drama ex-plotonerului Furnică (VII)

Momeala cîrlanului

Aseară am alergat puţin prin Grădina Botanică. Mi-am amintit de vremurile de odinioară, cînd eram copil, la bunici, şi îmi plăcea să alerg prin livadă, cît era ziua de mare. Bineînţeles, în Grădina Botanică nu alergam pe alei, ca oamenii, ci printre tufele de liliac şi printre copăcei. Ţineam coada sus, ca un steag, şi-mi plăcea senzaţia stranie pe care o aveam cînd despica aerul. La un moment dat am obosit şi m-am oprit în dosul unei tufe, exact în dreptul unei bănci. Doi mosnegi citeau un ziar şi comentau cu voce tare. **"Bine le-a făcut la golanii ăştia, cu meciul de fotbal. Toată ziua fură, toată ziua beau, nimica nu-i de capul lor". "Da, dom'le, a răspuns celălalt, să ceară atîţia bani, cinci milioane! Aproape saizeci de pensii de-ale mele".** Am ciulit urechile şi m-am pitulat mai aproape de bancă. Dar mosnegii deja se ridicaseră şi s-au îndepărtat bodogănind. Am vrut să mă ţin după ei, da' cel care spusese de pensie lăsase ziarul pe bancă. L-am tras cu dinţii jos şi m-am uitat la el.

Era un ziar mai vechi, apărut cu cîteva săptămîni în urmă. M-am tras înapoi în tufe şi m-am uitat puţin prin ziar. Îmi venea destul de greu să-l răsfoiesc, trebuia să ţin cu o labă şi să trag de ziar cu dinţii. Mi-am amintit chipul unuia din fotografie. Era exact la cîteva zile după ce murisem şi mă trasnformasem în cîine. Mai alergam încă bezmetic pe străzile oraşului cînd, la un moment dat, într-un gang am zărit doi dintre colegii mei frecînd menta. Întîi am crezut că sînt la agătat gacici, mai făceam şi eu asta cîteodată. Dar apropiindu-mă mi-am dat seama că erau în misiune, fiindcă tot timpul ieşeau şi se uitau undeva peste drum. Acolo am recunoscut un locotenent pe care nu-l sufeream de fel. Era şi el în civil şi avea staţie de emisie-recepţie. Mi-am dat sema că era ceva neobişnuit, fiindcă asemenea scheme nu se făceau decît dacă aveam de prins vreun evadat, vreun ucigaş sau era vreun flagrant.

La vreo doi paşi mai încolo era şi una din maşinile operative şi atunci mi-am dat sema că e ceva gros şi m-am furişat, aparent fără treabă, lîngă cei din gang. **"Mare şmecher şi cîrlanul ăsta,** a zis unul dintre foştii mei colegi, hlizindu-se şi scobindu-se în dinţi. **Face el ce face şi scoate echipa de fotbal din mocirlă." "Mai zi-mi o dată cum e cu retrogradarea"**, a spus celălalt fost coleg al meu, care era considerat cel mai idiot dintre noi. **"N-am prea înţeles cum vine asta cu barajul." "Mă Vasile**, a zis primul - şi atunci mi-am adus aminte că pe mormoloc îl chema într-adevăr Vasile - **ai noştri n-au nici o şansă pe bune; da' dacă îi prindem cu flagrantu', îi retrogradează Federaţia pe ăştia de la Brăila şi se duc ai noştri ca vîntu'n Divizie. Stai să văd ce mai zice şefu'"**, a întrerupt el explicaţia şi a ieşit doi paşi din gang. S-a întors după cîteva clipe. **"Şefu' a făcut semn că treaba merge bine." "Da' pe ăştia îi mănîncă puşcăria"**, a zis din nou mormolocul. **"Păi da, aşa a spus şi cîrlanu', cînd i-a dat în gît la căpitan. Că căpitanu' l-a-ntrebat:** ***Bine, mă cîrlane, dă o declaraţie că ăştia doi ne-au ajutat şi-i scoatem basma curată*****; da cîrlanul tot cîrlan, a zis:** ***lasă mă, dă-i naibii, moare cîinele de alergătură şi prostul de grija altuia.*** **" "Şi n-a vrut să-i scoată?" "N-a vrut, mă Vasile, că de aia zic: şmecher cîrlanu', taie'n carne vie, nu se-mpiedică de oameni. A jurat că duce echipa'n Divizie şi-o s-o facă." "Şefu!"**, a strigat apoi brusc Vasile şi amîndoi s-au bulucit peste drum. Pe partea cealaltă locotenentul vorbea de zor în staţie.

Am trecut şi eu strada în fugă - cît pe ce să mă lovească un idiot cu o Dacie, şi m-am strecurat între coşul de gunoi şi locotenent. Abia auzeam ce spunea: **"Gata, s-a făcut, spune-i cîrlanului că tre' să dea o bere**, s-a hlizit el în staţie. Apoi s-a dus spre maşină şi din spate au apărut foştii mei colegi, cu nişte tipi după ei. Unul din băieţi era cel căruia i-am văzut mai apoi poza în ziar. Am rămas cîteva clipe lîngă stîlp şi m-am uitat după maşină; fusese o acţiune tipică de **"flagrant"**, aranjată din timp. Tare mai eram curios cine era cîrlanul, de-a mişcat atîta presă după el, da' nu mi-am amintit nici o poreclă. Oricum, dăduse spagă tapână, sau fusese ceva la viaţa lui, dacă avea asa intrare mare. De toate astea mi-am amintit în parc foscăind ziarul, şi mi-a părut rău de băieţii care fuseseră momeală. Viaţă scîrboasă, de doi bani. Şi pentru prima oară, după cîteva săptămîni, mi-a părut bine că eram cîine.

Ex-plotonerul Furnică

AUTORECLAMĂ

pentru ziarul la care faci pe Dvs. de rîs.

Guvernoiu abia ţinîndu-se după lecturarea ziarului

BOMBA DE CAUCIUC

Horoscopul care te bagă-n boală

BERBEC: Mare atenţie unde păşiţi şi încotro întoarceţi capul, nu vă lăsaţi atrasă de vitrine prea strălucitoare sau atras de fuste prea scurte. Săptămîna aceasta riscaţi o fractură de picior, braţ sau gît, după caz.

TAUR: Evitaţi senzaţiile tari, nu vă uitaţi la TV, mai ales la Actualităţi, certurile cu nevasta, soacra, şeful, copilul nu sînt deloc recomandate. Atacul de apoplexie este pe aproape.

GEMENI: Cînd aţi făcut ultima vizită la stomatolog? Pregătiţi frumos pliculeţul şi porniţi într-acolo, chiar dacă deocamdată nu vă deranjează nimic. Vă garantăm noi că pînă la sfîrşitul săptămînii nu scăpaţi fără o extracţie, obturaţie de canal sau măcar un abces.

RAC: Într-o bună dimineaţă vă treziţi, vă uitaţi în oglindă şi ce vedeţi? O faţă tumefiată plină de pete roşii, nişte ochi care abia se zăresc de sub pleoapele umflate şi, dacă cercetaţi şi restul corpului, constataţi aceleaşi cumplite schimbări. Nu vă speriaţi prea tare. Nu sînt decît semnele unei toxinfecţii alimentare.

LEU: Pentru săptămîna care începe vă pasc boli "de la lume adunate şi-napoi la lume date", aşa că nu practicaţi anumite obiceiuri decît cu echipament de protecţie, de exemplu căciulită, mai ales dacă inima vă dă ghes prin locuri străine.

FECIOARĂ: Pentru dvs. săptămîna aceasta este de post. Nu, n-am încurcat calendarul ortodox. Noi vă recomandăm un post total: nu înghiţiţi nimic, nici mîncare, nici băutură, vedeţi cum vă descurcaţi şi cu saliva, chiar dacă este neigienic şi neelegant. Toate acestea pentru că în horoscopul dvs. scrie că vă paşte în curînd o moarte prin înec, dar nu în lac. **P.S.** N-ar fi rău să vă legaţi şi limba cu o sforicică.

BALANŢĂ: Ne pare rău că trebuie să vă spunem, dar n-avem încotro, ne facem numai datoria. Reprezentanţi ai sexului tare sau frumos, săptămîna aceasta vă veţi pierde podoaba capitală sau ce vă mai rămăsese din ea! Scăpare? Nu credem că există. Poate doar în China, cu Ginseng.

SCORPION: Fiţi atenţi şi luaţi, eventual, notiţe. Săptămîna aceasta, dacă veţi fi traumatizat, şocat, emoţionat sau nu, oricum vă veţi pierde memoria. Pentru a vă reveni va fi necesar un tratament îndelungat şi costisitor. Dacă n-aţi reţinut, mai citiţi o dată.

SĂGETĂTOR: Ce SIDA, ce Ebola, vă paşte o boală care vă va arunca într-adevăr la marginea societăţii. Începînd de săptămîna aceasta picioarele dvs. vor răspîndi un miros penetrant şi insuportabil. Nici un fel de săpun, nici un deodorant, nici o cremă, nici un medicament nu vă vor fi de ajutor. Încercaţi la babe.

CAPRICORN: Sînteţi într-o zodie norocoasă! Pentru dvs. astrele nu au rezervat pentru această săptămînă decît un banal deranjament stomacal. Mai rău va fi că nu veţi putea ieşi din casă şi nici acolo nu vă recomandăm să staţi prea departe de baie.

VĂRSĂTOR: Stimată doamnă, ori veţi uita să luaţi pilula, ori steriletul se va dovedi ineficient, dar vă anunţăm cu regret că vă aşteaptă o sarcină nedorită. Nu vă bucuraţi domnule că vorbim numai de o "afecţiune" specific feminină, se pare că d-na în cauză nu este tocmai soţia dvs. legitimă.

PEŞTI: Trăgînd cu ochiul la celelalte zodii, credeţi că s-au terminat bolile? Nu fiţi aşa de sigur. Necazul este că din cauza nebulozităţii n-am văzut bine stelele dvs. şi nu vă putem da diagnosticul exact, dar precis vă aşteaptă o boală. Aşa că, preventiv, vă puteţi lua concediu medical.

BIBLIOTECA CENTRALĂ UNIVERSITARĂ „M. EMINESCU" IAȘI

IAȘI - pag. 2 A

Un bloc din Iași a început să se încline

NAȚIONAL - pag. 3 A

PNȚCD și-a schimbat statutul

EXTERN - pag. 4 A

Sîrbii bosniaci folosesc scuturi umane contra aviației NATO

LUNI
29 mai 1995
An V,
Nr. 124 (1187)
12 PAGINI
400 LEI
pentru Republica Moldova - 30 bani

cotidian de informație
Monitorul

SECȚIUNEA A
ȘTIRI, OPINII, COMENTARII

Înainte de a anunța Poliția, Salvarea sau Pompierii, sunați la MONITORUL!
271.271

Director onorific: AUREL LEON
Redactor șef: DAN RADU

A murit actorul Ștefan Bănică

Actorul ***Ștefan Bănică*** a murit, sîmbătă, 27 mai, în jurul orei 19,00, în urma unui stop cardiac. Bănică era absolvent al Institutului de Teatru și Film, în 1952, în promoție cu marii actori Mircea Albulescu, Gheorghe Cozorici, Silvia Popovici, George Constantin. Popularul actor de teatru și revistă a jucat numeroase roluri pe scenele teatrelor "Lucia Sturdza Bulandra" și "Constantin Tănase". Corpul actorului va fi depus, luni, la Biserica Amzei, iar înmormîntarea va fi marți, ora 14,30, la Cimitirul Reînvierea.

Dosarul UMF, judecat la Tribunalul din Suceava

Irina Schrotter condamnată la trei ani de închisoare

■ *acestă soluție va fi atacată prin recurs la Curtea de Apel*

Vineri 26 mai 1995, Tribunalul din Suceava s-a pronunțat în privința dosarului intentat ***Irinei Schrotter***, patroana firmei ***"Exclusiv"*** din Iași. Acuzată de comiterea infracțiunii de "trafic de influență", Irina Schrotter a fost condamnata conform unei hotărîri a Tribunalului din Suceava, la trei ani de închisoare cu executare. Această hotărîre nu este însă definitivă, existînd o primă cale de atac prin recurs la Curtea de Apel din Suceava.

Precizăm că Irina Schrotter a fost arestată la data de 13 octombrie 1993 de procurorii Parchetului de pe lîngă Tribunalul Iași, care au acuzat-o de comiterea infracțiunii de "trafic de influență". Acuzația se bazează pe declarațile unor studenți pakistanezi de la Universitatea de Medicină și Farmacie din Iași care au susținut că au plătit 4.000 de dolari Irinei Schrotter pentru a obține promovarea unui examen la U.M.F. A doua zi după arestare, Irina Schrotter a fost internată sub pază la Spitalul de Obstretică și Ginecologie, cu diagnosticul "sarcină luna a doua cu iminență de avort". Curtea de Apel a dispus pe data de 19 octombrie 1993, anularea mandatului de arestare argumentînd că la arestare nu a fost asigurat dreptul la un apărător ales.

Patroana firmei " Exclusiv " a fost trimisă însă în judecată abia la sfîrșitul lunii decembrie sub aceeași acuzație, procesul fiind strămutat la Tribunalul Suceava. În momentul trimiterii în judecată, avocatul ***Mihai Vlasov*** a declarat că din dosdarul Parchetului rezultă că numai un singur student a dat banii pentru promovarea examenului, ceilalți declarînd că banii au fost dați studentului respectiv care le-a promis "rezolvarea" examenului. Irina Schrotter a susținut că nu a luat banii pentru a aranja un examen, ci a schimbat cîteva sute de dolari în lei la cîțiva pakistanezi pe care nu îi cunoștea.

Contactată ieri, patroana firmei "Exclusiv" ne-a declarat că : ***"soluția dată de Tribunalul Suceava este nelegală și netemeinică. Am declarat recurs împotriva acestei hotărîri".***

Surse din cadrul Poliției Suceava ne-au precizat că s-au făcut deja demersuri la Iași pentru a se afla perioada exactă în care Irina Schrotter s-a aflat în stare de arest, perioadă care urmează să se deducă din pedeapsa aplicată la Suceava. Hotărîrea nefiind redactată, nu s-a putut afla dacă judecătorii suceveni au dispus executarea imediată a mandatului sau se așteaptă ca această hotărîre să rămînă definitivă (dacă nu va fi schimbată de Curtea de apel sau de Curtea Supremă de Justiție). **(Ovidiu SCUTELNICU).**

În fotografie - Irina Schrotter

acest număr conține suplimentul gratuit

MONITORUL SPORT

Un devastator cutremur a lovit Extremul Orient al Rusiei

2.500 de victime

Un bilanț de ultimă oră menționează că cel puțin 2.500 de persoane și-ar fi pierdut viața în urma devastatorului cutremur care s-a abătut asupra insulei Sakhalin din Extremul Orient al Rusiei, au relatat duminică surse de la departamentul civil al apărării, citate de Reuter. Orașul Neftegorsk din nordul insulei a fost cel mai afectat fiind aproape complet distrus. Peste 116 răniți au fost evacuați de urgență din localitate, în timp ce alți 144 au fost spitalizați. Prim viceprim ministrul Oleg Soșkovet a apreciat că este cel mai grav seism semnalat vreodată în Rusia judecînd după bilanțul mare al morților și pagubele materiale imense. Cutremurul a măsurat 7, 5 grade pe scara Richter. Soldații și marinarii au fost mobilizați pentru a participa la operațiunile de salvare, iar demnitarul rus a declarat că Rusia nu are nevoie încă de ajutorul altor state.

(amănunte în pagina 4A)

Markó Bela a fost reales președinte al UDMR

■ *autonomia continuă să preocupe această organizație politică*

După o ședință care a durat aproape 24 de ore, participanții la cel de-al IV-lea Congres al UDMR, desfășurat la sfîrșitul săptămînii trecute la Cluj au hotărît, cu peste 67% din voturi, realegerea lui Marko Bela în funcția de președinte al Uniunii Democrate a Maghiarilor din România. Contracandidații lui Markó Bela, deputații Konya Hamar Sandor și Borbely Imre au obținut doar 57, respectiv 51 din voturile exprimate de delegații la Congres. El i-a avertizat pe reprezentanții comunității maghiare că este "periculoasă" polarizarea în "radicali" și "moderați", oferind totodată asigurări că nici nu va admite "dictatura unei singure opinii". Prioritățile programului său sînt îndeplinirea conceptelor de autonomie, reorganizarea conducerii executive a Uniunii și organizarea cît mai rapidă a alegerilor interne. **(amănunte în pagina 3A)**

La Adunarea Atlanticului de Nord

Protest al României

Deputatul PNȚCD, Ion Rațiu, a respins sîmbătă, în numele delegației române la Adunarea Atlanticului de Nord, propunerea de aderare "în două trepte" a țărilor est-europene la NATO, transmite corespondentul Agenției MEDIAFAX la Budapesta. Această propunere a fost prezentată în cadrul raportului susținut de ***Karsten Voigt***, președintele Adunării Atlanticului de Nord și de ***Tamas Wachsler***, vicepreședintele Comisiei de apărare din cadrul Parlamentului ungar, în sesiunea de primăvară a organismului parlamentar al NATO, în curs de desfășurare la Budapesta. Raportul propune ca, într-o primă etapă, să fie primite în NATO țările grupului de la Vișegrad (Polonia, Ungaria, Cehia, Slovacia) și Slovenia. În viziunea raportorilor, această primă treaptă ar urma să fie lansată în 1996, ***"după alegerile legislative și prezidențiale din Rusia"***, și să se încheie pînă în ianuarie 1999. ***"Această propunere nu corespunde spiritului Parteneriatului pentru Pace, aprecierilor făcute recent de Richard Holbrooke, adjunct al secretarului de stat al SUA. Noi ne opunem acestor propuneri și vom căuta să găsim o formulă de compromis"***, a declarat ***Ion Rațiu***. El a afirmat în fața Adunării că ***"este mai bine și mai înțelept"*** să nu se creeze o nouă delimitare, o nouă separare în Europa, prin crearea unor noi linii de demarcație. Sesiunea Adunării Atlanticului de Nord de la Budapesta este prima de acest gen care se organizează într-o țară nemembră a NATO.

Victor Surdu nu este mulțumit de TVR

PDAR va sesiza Comisiile parlamentare de cultură și Consiliul National al Audiovizualului în legătură cu cenzura practicată de TVR împotriva agrarienilor, a anunțat Victor Surdu, într-o conferință de presă extraordinară, organizată sîmbătă, la sediul partidului. Liderul PDAR a citit o declarație-protest la adresa TVR, care nu a reflectat corect lucrările Consiliului National și ale Ligii naționale a primarilor și consilierilor partidului, desfășurate în datele de 25, respectiv 26 mai. În declarația-protest, Televiziunea este acuzată pentru ***"modul în care a înțeles să prezinte aceste evenimente, cenzurînd mesajul transmis și propunînd o imagine limitată la o simplă declarație, nici aceasta nefiind integral transmisă"***. Victor Surdu a opinat că această prezentare făcută de TVR a fost impusă de directorul Departamentului Emisiunilor Informative, ***Paul Șoloc,*** redactorul prezent la ședințele de partid făcîndu-și datoria.

INSTITUTUL EUROPEAN PENTRU COOPERARE CULTURAL ȘTIINȚIFICĂ IAȘI
str. Cronicar Mustea nr. 17, Iași
tel. 032/127311, fax 032/ 230197
Serviciile oferite de Institutul European Iași prin departamentele de profil sînt:
● **grafică publicitară**
● **imprimare tipografică**
(formulare tipizate, etichete pt. ambalaje individuale și colective în 1-6 culori, autocolante, prospecte, pliante și mape publicitare, cataloage de produse, calendare, broșuri, cărți, ecusoane și alte tipărituri plastificate pînă la format A3 etc)

NOUTĂȚILE ZILEI

Una dintre cele mai înalte rate ale mortalității materne

Cu un număr de 60 de decese la 100.000 de nașteri, România se numără printre țările europene cu cele mai înalte rate ale mortalității materne, a informat, vineri, Ministerul Sănătății. De asemenea, decesele cauzate de avorturi continuă să reprezinte 60-65% din rata de mortalitate maternă. Sursa citată a adăugat că, pe lîngă avort sau cauze obstetrice, hemoragia și infecția rămîn principalele cauze de deces. În ultimii 15 ani, în mod constant, cauzele obstetrice au provocat 21-22 de decese la 100.000 de nașteri.

Rectorul Universității Bacău a decedat din cauza unei înțepături de viespe

Tiberiu Căliman, rectorul Universității Bacău, a decedat, sîmbătă, în urma unui șoc alergic, provocat de înțepătura unei viespi. În pauza dintre două examene, rectorul Tiberiu Căliman, însoțit de Gheorghe Popa, rectorul Universității "Al. I. Cuza" din Iași, se afla la cantina studențească, pentru a servi masa de prînz. În timp ce se afla în cantină, Tiberiu Căliman a fost înțepat la mîna dreaptă de o viespe; imediat s-a învinețit și a început să se sufoce. Deși a fost transportat de urgență la spital, Tiberiu Căliman, în vîrstă de 54 de ani, nu a mai putut fi salvat.

Un caz nemaiîntîlnit

În largul coastelor insulei fijiene Waja, un rechin în lungime de trei metri a sărit într-o barcă, în care dormeau cinci oameni și l-a ucis pe unul dintre ei, informează REUTER. Rechinul a sărit în ambarcațiunea de opt metri lungime și a sfîrtecat mîna și piciorul pescarului Kinijioji Vindovi, în vîrstă de 69 de ani. Victima a murit din cauza hemoragiei, în timp ce tovarășii săi se grăbeau spre țărm pentru a-l duce la spital. Cei cinci ieșiseră la pescuit și ancoraseră barca în larg.

PRONOSPORT

1. Brescia - Cremonese	2
2. Cagliari - Napoli	2
3. Foggia - Lazio	2
4. Milan - Bari	2
5. Padova - Genoa	x
6. Parma - Fiorentina	1
7. Roma - Juventus	1
8. Sampdoria - Inter	x
9. Torino - Reggiana	1
10. Acireale - Piacenza	1
11. Como - Cesena	1
12. Pescara - Cosenza	x
13. Udinese - Salernitana	x

NOROC
9787093
LOTO 6/49
13 33 16 1 30 36

BLUGI ORIGINALI
De astăzi printr-un
NOU magazin
BLUES
INTERNAȚIONAL
deschis în
pasajul Ștefan cel Mare, la parter
(vis-á-vis de magazinul IULIUS)
Program 10⁰⁰-18⁰⁰, zilnic
AMERICANINO JEANSWEAR EDWIN Lee

SAFI SA
SOCIETATEA DE ASISTENȚĂ FINANCIARĂ ȘI INVES... FINANCIAL SERVIC... INVESTMENT COMPANY
Sunați acum la telefon 117596
● **FONDUL MUTUAL AL OAMENILOR DE AFACERI**
Datele la zi valabile începînd de **LUNI, 29 mai 1995.**
Număr C.I. în circulație:
tip A: 201.895 tip B: 325.384 tip C: 677.706
Activul net: 160.722,42 milioane lei
NOU!
Începînd cu data de 17.04.1995 s-a lansat o nouă emisiune de Certificate de Investitor, tip C, cu valoarea nominală de 50.000 lei.
Valoarea la zi a certificatelor de Investitor (C.I.):
tip A: 436.800 lei - la răscumpărare
tip B: 109.200 lei - la răscumpărare
tip C: 54.600 lei - la vînzare
● **FONDUL PRIVAT DE ACUMULARE ȘI PENSII**
deschis atît persoanelor în activitate, cît și pensionarilor
Casa Modei (mezanin) Telefon 117596
Zilnic, între orele 9,00-18,00 (sîmbătă, duminică închis)
Biroul SAFI Iași practică comision diferențiat

MONITORUL DE IAȘI

La TOMIRIS SA

Astăzi se hotărăşte dacă vor avea loc concedieri

Astăzi, ca urmare a solicitărilor salariaților, va avea loc ședința AGA de la SC "Tomiris" SA. Principala problemă care se va discuta va fi legată de posibilitățile de redresare a unității, aflată acum, potrivit declarațiilor lui Mircea Scarlat, director pentru concepție și dezvoltare al unității, "într-o perioadă de declin și colaps economic". Conducerea societății va avea de ales între a continua activitatea cu același personal sau a alege varianta restructurării de personal. "Pentru ca fabrica să poată deveni rentabilă, trebuie să se renunțe la 600 de oameni" - a afirmat Mircea Scarlat, în cadrul unei întîlniri anterioare cu angajații societății, lucru ce a stîrnit profunda nemulțumire a acestora. Muncitorii au acuzat conducerea de incapacitate managerială, deoarece aceasta a pierdut piețele externe de desfacere și nu a găsit posibilități de redresare economică a întreprinderii.

"La ședința AGA, de astăzi, va trebui să se răspundă la două întrebări: cîți oameni ar trebui demiși pentru ca societatea să meargă bine și care sînt posibilitățile de salarizare pentru lichidarea de pe luna mai?" - ne-a declarat Constantin Țărnaru, liderul sindicatului "Liga profesională", de la SC "Tomiris" SA. **(Lucian LEONTE)**

La Teatrul National

Prezentare de modă

Andreea Marin, fotomodel al Casei Wanda

Aseară, la sala Teatrului Național din Iași, firma Occo Silhouette a prezentat invitaților o paradă a modei. Firmele participante la acest spectacol au fost: Casa Wanda, Occo Silhouette, Nicky, 1 St Class și Gemira, care au adus spectatorilor prezenți "parfumul și farmecul unei înnoiri în modă". Sponsorii acestui spectacol au fost firma Bound Casino, Select '91, salonul de biliard "Rex", Coca Cola, "Raxona" și Radio Nord-Est. Cele mai frumoase prezentatoare de modă au fost recompensate, pe lîngă aplauze, și cu trei premii: I - un sejur de 7 zile la Cap-Aurora; II - un sejur de 7 zile la Nepun; III - un cadou din partea magazinului "Moldova", raion cosmetice. **(C. PLOP)**

Pentru hotelurile Unirea si Traian

A fost reluată circulația în Piața Unirii

Conducerile hotelurilor "Unirea" și "Traian" au hotărît să sfideze decizia de interzicere a circulației auto în Piața Unirii, emisă de Comisia de Circulație din cadrul Primăriei municipiului Iași.

Încă de săptămîna trecută, trecătorii prin zona pieței au putut constata existența, în fața celor două hoteluri, a unor autocare și autoturisme aparținînd grupurilor de turiști cazați, ca urmare a eliberării căilor de acces în Piața Unirii, prin îndepărtarea bornelor de beton ce făceau imposibil accesul. Ioan Trofin, managerul hotelului "Unirea", ne-a declarat: "În perioada în care au fost cazați la noi membrii delegației chineze, invitați la Iași de primărie, bornele au fost mutate de la locul lor de angajați ai primăriei, tocmai pentru ca oaspeții să poată beneficia de acces auto pînă la intrarea în hotel. Ulterior, aceiași angajați au repus bornele în pozițiile inițiale. Am hotărît să procedăm similar ori de cîte ori grupuri mai importante de turiști ne vizitează, pînă la revizuirea deciziei emisă de Comisia de Circulație a Primăriei privind accesul auto în Piața Unirii. **(Dorin BEJENARU)**

Un bloc cu opt etaje de pe bulevardul Independenței s-a înclinat spre stradă

■ *expertul în construcții ing. Adrian Mihalache recomandă efectuarea rapidă a măsurătorilor de specialitate și expertizarea construcției* ■ *expertiza costă aproximativ 20 milioane lei, sumă pe care nu și-o pot permite locatarii blocului* ■

Începînd din anul 1988, s-a observat că ***blocul B1-5*** (cu opt etaje) din bulevardul Independenței 15-19 suportă anumite modificări datorate tasării terenului. Din cauze necunoscute, după 1990, tasarea terenului de sub blocul B1-5 s-a accentuat.

Rezultatele acestor modificări s-au făcut simțite cel mai mult la spațiile comerciale aflate la parterul tronsonului B5 al blocului amintit. Totodată, la apartamentele din acest tronson, după cum afirmă unii locatari, există probleme cu închiderea ușilor și, tot din cauză tasării, se desprind plăcile de faianță și gresie din apartamente. Cert este că, în urma tasării mai accentuate a terenului de sub tronsonul B5, pe partea dinspre bulevardul Independenței (unii afirmă că blocul s-a "îngropat" 7-12 cm), ușile magazinelor au fost tăiate cu aparatul de sudură, în partea de jos, pentru a se putea deschide. De altfel, se poate sesiza ușor "zdrențuirea" ușilor metalice, precum și îngroparea treptelor de la intrarea în spațiile comerciale.

Cauzele ipotetice ale tasării terenului sînt, în principal, două. Ipoteza cea mai plauzibilă, avansată de mai mulți specialiști, se referă la o posibilă avarie a unei conducte de apă ce ar aparține RAJAC Iași. Specialiștii ieșeni consultați au afirmat că infiltrarea apei în terenul de sub construcție ar putea genera o tasare mai accentuată pe unul din colțuri, cum este cazul tronsonului B5. O altă cauză ar putea fi trepidațiile induse de traficul intens al vehiculelor care circulă pe bulevardul Independenței. Avînd în vedere faptul că la construcția blocului s-au folosit deținuți, există și părerea că fundația a fost făcută "de mîntuială", iar acum, datorită trepidațiilor, se suportă consecințele.

Referindu-se la acest fenomen de tasare, ing. Adrian Mihalache, expert în tasări la "Habitat Proiect" SA, ne-a explicat: ***"Toate construcțiile suportă anumite tasări în timp. Însă este adevărat că terenul de sub tronsonul B5 al blocului din bulevardul Independenței a suportat o tasare mult mai accentuată decît alte construcții din Iași. Numai după ce se vor efectua măsurători, vom ști exact gradul de înclinare și tensiunea pe care o suportă grinzile dinspre bulevard".***

Dacă măsurarea înclinației blocului, precum și calculul rezistenței grinzilor reprezintă o lucrare ieftină, de ordinul a cîtorva sute de mii lei, datele problemei se schimbă în ceea ce privește lucrările de expertiză și de consolidare a construcției. Astfel, expertiza și "diagnosticarea" cauzelor care au dus la tasarea terenului de sub construcție costă aproximativ 15-20 milioane lei, iar consolidarea ar necesita o sumă de ordinul sutelor de milioane lei, cu șanse de a trece de jumătate de miliard lei.

"În condițiile în care blocul este ieșit din garanție, suma care ar reveni fiecărui apartament poate fi de ordinul zecilor de milioane. Avînd în vedere faptul că în acest bloc există multe familii cu venituri scăzute, nu văd cum s-ar putea acoperi cheltuielile cu expertiza și consolidarea blocului", ne-a comunicat ***Constanța L.,*** administrator al asociației de locatari.

Un alt punct de vedere, de natură a îngrijora locatarii, se referă la planul urbanistic general al municipiului Iași. Conform acestuia, pe bulevardul Independenței urmează să înceapă lucrări pentru instalarea liniilor de tramvai ce vor face legătura între Tg. Cucu și Piața Eminescu. În acest context, o parte din locatari afirmă că tasarea terenului se va accentua dacă pe bulevardul Independenței vor circula și tramvaie. **(Daniel NIȚOI)**

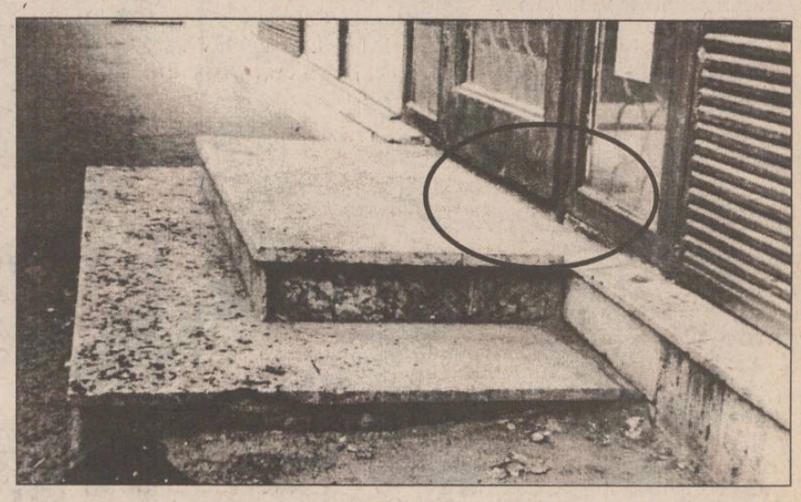

În fotografia de sus, blocul B1-5, care s-a înclinat spre b-dul Independenței.

Jos, se observă înclinarea treptelor de la intrarea într-un spațiu comercial aflat la parterul blocului respectiv. De asemenea, în locul încercuit a fost pus în evidență faptul că ușile de la intrare au fost tăiate cu aparatul de sudură pentru a putea fi deschise.

Cartierul Dacia - un loc unde parlamentarii trebuie să-și facă documentarea

Soții Amariei au 14 copii și un milion de lei datorie la întreținere

■ *unul dintre soți este șomer, iar celălalt lucrează la SC "Iasitex" contra unui salariu de 96.000 lei lunar*

Soții ***Elena și Viorel Amariei*** au împreună paisprezece copii cu vîrste între 3 și 24 de ani. Locuiesc în cartierul Dacia, la parterul blocului DA2, într-un apartament de patru camere. Familia Amariei are o datorie la asociație care va atinge, în luna mai, ametitoarea cifră de un milion lei.

Elena Amariei (44 de ani) vorbește cu lacrimi în ochi despre familia sa. E o femeie mîndră și acceptă cu greu faptul că trebuie să apeleze la mila publică. Apartamentul este dărăpănat, mobila desperecheată, multe scaune n-au decît trei picioare, paturile sînt

Elena Amariei împreună cu 8 din cei 14 copii ai săi

desfundate, însă femeia încearcă să păstreze totul într-o relativă stare de curățenie. În ciuda igrasiei, din cauza căreia simți umezeala lipindu-ți-se de trup, cei paisprezece copii, cu o excepție, sînt sănătoși și au, cu toții, o frumusețe moștenită, probabil, de la mama lor. Excepția se numește Gabriel, are 18 ani și este bolnav de astm bronșic. Boală favorizată, bineînțeles, de condițiile neprielnice în care locuiește.

"Am fost douăzeci de ani muncitoare la «Țesătura» (în prezent SC "Iasitex" n.r.). De doi ani sînt în șomaj. Sotul încă lucrează, tot acolo, dar salariul său, de 96.000 lei, dispare în aceeași zi în care îl primește. Mai avem și trei ajutoare de șomaj, căci, în afară de mine, mai am două fete care au terminat liceul și s-au înscris la Oficiul Forțelor de Muncă. Mai sînt alocațiile copiilor și bruma de bani pe care îi mai aduc băieții, care lucrează cu ziua - ca tonetari sau zugravi sau ce mai găsesc și ei" - ne-a relatat Elena Amariei. Acest venit modest le ajunge cît să nu moară de foame, căci cele trei porții obținute de la Cantina de Ajutor Social nu pot fi împărțite, cu nici un chip, în mod egal, la paisprezece. Alina, fetița de opt ani, ne-a declarat, înroșindu-se toată, că de dimineață mîncase niște borș cu pîine. Borș de fasole, desigur. Alina se pregătea să plece la școală, nemaiavînd timp să aștepte prînzul adus de la Cantină de sora ei mai mare. Ea ne-a mai spus că este în clasa întîi și îi place să învețe. Iar la matematică are un zece și un șapte. Note obținute, probabil, într-o zi similară celei de ieri, cînd copilul a plecat la școală fiindu-i "putin foame", cum singură s-a exprimat. Cît despre lapte, brînzeturi sau carne de pasăre (Alina nici n-a putut denumi animalele a căror carne se presupune că ar fi consumat-o vreodată), asemenea alimente (absolut necesare pentru ca un copil să se dezvolte sănătos) sînt atît de rare în casa Amariei, încît copiii nici nu le mai duc dorul, uitîndu-le pînă și mirosul. ***"Dar mîncare tot mai găsim. Sînt oameni miloși în cartier care ne mai ajută. Preotul Ștefan Chiruță, de asemenea, ne-a făcut mult bine. Așa încît copiii nu umblă desculți sau cu hainele fraților mai mari. Avem, ce-i drept, datorii pe la toate alimentarele și tonetele din jur, dar dacă n-am lua pe credit ar fi nenorocire. În schimb, cea mai grea povară e datoria la asociație. Asta n-o s-o putem acoperi în veci fără ajutor"***, afirmă Elena Amariei. Ea este ieșeancă, iar sotul său, chiar dacă provine dintr-o comună a județului, nu are nici măcar o palmă de pămînt pe care familia să o poată lucra. Așa încît, dacă din cauza datoriei imense vor fi evacuati, situația lor va deveni, din critică, dramatică.

"Am fost acuzați că sîntem proști. Știu că s-a găsit cineva să-i spună preotului să nu ne mai ajute din acest motiv. Vă spun și dumneavoastră ce i-am mărturisit și părintelui. Sîntem români ortodocși, iar toți copiii mei sînt botezați în biserici ortodoxe. Mai mult, toți copiii mei sînt împărtășiți" - ne-a declarat Elena Amariei. Aceste acuze i-au fost aduse probabil din cauza numărului mare de copii. La inevitabila întrebare ***"de ce nu v-ați oprit la un moment dat"***, ni s-a răspuns că s-a temut de avort mai mult decît orice pe lume. Ultimul copil l-a născut în 1992 și este hotărîtă să fie ultimul. De altfel, cunoaște mijloacele de contraceptie și dacă ar avea bani, poate că le-ar și folosi.

O familie necăjită printre atîtea altele din Iași. Dar o familie ai cărei copii ar fi meritat o viață mai bună. O familie care riscă să ajungă în stradă, căci un milion de lei reprezintă o mică avere și, în același timp, o avalanșă care se va mări de la o lună la alta. Datorii pe care familia Amariei, chiar dacă s-ar vinde pe sine, nu le-ar putea acoperi. Este motivul pentru care membrii familiei Amariei strigă, disperați, după ajutor. Fără ajutor, avalanșa îi va înghiți rînd pe rînd. **(Gynella PARFENIE)**

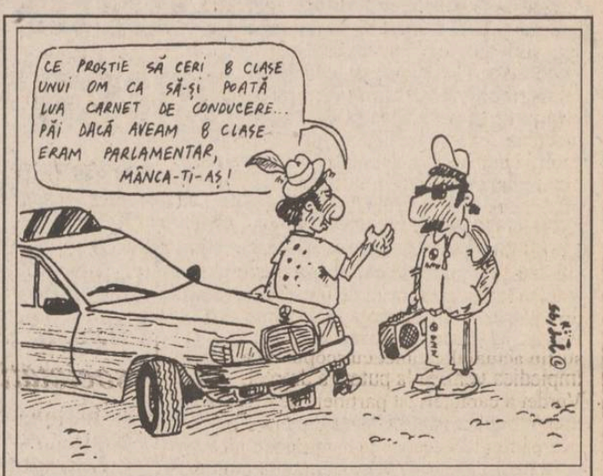

Un grup de țigani a legat ușile Școlii Zanea cu sîrmă

■ *ei doresc să li se elibereze certificate de absolvire a opt clase, cu toate că nu au fost niciodată la școală*

La sfîrșitul săptămînii trecute, un grup de țigani din satul Zanea (comuna Ciurea, județul Iași) a legat toate ușile școlii din sat cu sîrmă, după care a aplicat sigilii CFR desprinse de pe vagoanele de marfă care staționează în gara din apropiere. Motivul acestei acțiuni l-a constituit faptul că țiganii nu au primit certificatele de absolvire a opt clase. Amintim că aceștia au cerut eliberarea certificatelor cu toate că nu au fost niciodată la școală. Aceste certificate le sînt necesare pentru obținerea carnetelor de conducere auto, asa încît tinerii țigani încearcă să le obțină prin orice mijloace, de la tentative de mituire pînă la amenințări. Astfel, cu două - trei săptămîni în urmă, profesorii de la scoala Lunca Cetățuii (din apropierea satului Zanea) au fost amenințați cu cuțite de către aceeași trupă de țigani.

Este surprinzător modul timid în care Poliția tratează faptele reprobabile ale țiganilor din Ciurea. **(Nicolae MANOLIU)**

Prostituata Lili Zuzu a fost trimisă în judecată

A fost trimisă în judecată, în stare de libertate, pentru comiterea infracțiunii de prostituție, Lili Zuzu (25 ani), din comuna Probota, județul Iași. În perioada ianuarie-mai 1995, Lili Zuzu a întreținut relații sexuale cu aproximativ 30 de bărbați.

Tariful practicat de aceasta varia între 20.000 și 50.000 lei. **(G.P.)**

ATENȚIE PENTRU AUTOVEHICULE CU MASĂ MAI MARE DE 3,5 TONE SAU LUNGIME MAI MARE DE 7 M

PLĂCI AUTO de identificare

• dreptunghiulare R70 • triunghiulare R69

Obligatoriu de la 1 iulie 1995

conform ordinelor 158/388 și 165/389 ale Ministerului de Interne și Ministerului Transporturilor

VESTA INVESTMENT SRL

Cumpărați acum ! Pînă la 20 iunie reducere 20%

UNIVERSAL RX GROUP

6600, Iași, str. Grigore Ureche 3, tel./fax: 112058, 212660

STAYER

polizoare unghiulare - ∅180 - 230 mm

mașini de găurit - ∅13 mm

mașini de șlefuit cu bandă - 75x457 mm

electropompe pentru irigați - 5m³/ha - 800 w

motopompe - 2 CP - 1 și 1/2 țoli

electrocompresor - 25/260 l/min

ALFA CIVIC

Șos. Națională 198, bl. B, sc. A, et. 7, ap. 26 CP 765, CP 3 6600 Iași, România Tel./Fax (40)-32-13.76.13

unelte ▪ scule ▪ dispozitive ▪ accesorii ▪ aparate electrice ▪ instalații ▪ adezivi ▪ coloranți ▪ abrazivi

ComputerLand Center Iași

Doriți să comunicați simplu și rapid?

Singura soluție este ComputerLand Center Iași!

vinde și închiriază pe frecvențele proprii stații radio MAXON la cele mai avantajoase prețuri.

Bd. Ștefan cel Mare și Sfânt, bl. B2, 6600 Iași telefon: 32-116651; 116772; 117300; fax:32-117956

DORINȚA NOASTRĂ ESTE SIMPLĂ ...

Dom'le, un serviciu ireproșabil, ce mai ...

MOLDOVA UNIVERSAL

Palat nr.1, 6600 Iași

Tel. 032-142640, telex: 022388, fax: 032-116920

MONITORUL INTERN

La Durău

Simpozion pe teme de combatere a traficului de arme și droguri

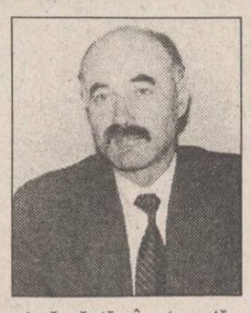

Modalitățile de combatere a traficului de arme si droguri, la granițele și în interiorul României au fost analizate de reprezentanți ai Ministerului de Interne și de șefii Brigăzilor de Supraveghere și Control Vamal (BSCV) din întreaga țară, săptămîna trecută (22 - 26 mai), la Durău. Din partea BSCV Iași, la lucrările simpozionului cu tema amintită a participat șeful brigăzii, lt. col. ***Eugen Butur*** **(foto)**. De remarcat că traficul de arme și droguri este o problemă dezbătută intens în ultimul timp, acum două săptămîni avînd loc, la Iași, un seminar cu aceeași temă, cu participanți din România și Republica Moldova. Explicația preocupării organelor în drept de combatere a fenomenului menționat este aceea că România a devenit, în ultimul timp, principala cale de tranzitare a armelor și drogurilor din est către statele europene dezvoltate. Aceasta este o consecință indirectă a războiului din fosta Iugoslavie și a embargoului impus de această zonă de Națiunile Unite, fapt ce a dus la închiderea filierei tradiționale a traficanților de droguri și arme. **(Dorin BEJENARU)**

Socialistii vor sustine în continuare guvernul

PSM a semnat protocolul adițional al coaliției pro-guvernamentale

PSM a semnat protocolul adițional al coaliției pro-guvernamentale, în cursul săptămînii trecute, au declarat surse din interiorul partidului. Din textul protocolului au fost eliminate referirile la strategia electorală comună a partidelor semnatare, prevederi cu care socialiștii se declaraseră în dezacord, considerîndu-le un prim pas spre subordonarea partidului de către PDSR. Socialiștii vor primi, în schimbul semnării protocolului adițional, mai multe posturi de prefecți și de directori de direcții județene. PSM este ultimul partid din coaliția pro-guvernamentală care a semnat protocolul adițional - un document care stabilește cadrul colaborării în teritoriu a PDSR, PUNR, PRM și PSM. Plenara Consiliului Național al PSM a decis, sîmbătă, să susțină în continuare guvernul Văcăroiu. La conferința de presă, care a urmat ședinței de sîmbătă, președintele PSM, Ilie Verdeț, a afirmat că socialiștii susțin actualul cabinet cu scopul de a împiedica venirea la putere a dreptei. Verdeț a caracterizat partidele de dreapta drept "monarhiste" și "care urmăresc privatizarea totală, ceea ce nu se întîmplă nicăieri în lume". Liderii PSM au cerut Guvernului să realizeze o privatizare fără efecte negative și fără pierderi de locuri de muncă.

La 2 iunie, se va hotărî soarta Ordonanței nr.1

Fiecare salariat demisionar al RENEL va decide dacă va înceta lucrul sau nu

La 2 iunie, fiecare din cei 37.186 de salariați demisionari ai RENEL va decide dacă va înceta lucrul sau nu - aceasta a fost concluzia liderilor sindicali, în urma conferinței de presă organizată sîmbătă, 27 mai, la sediul central al regiei. "Nu știm ce vor face oamenii la 2 iunie; fiecare salariat va face cum îl taie capul", a spus Vasile Suță, liderul producătorilor de energie electrică. Salariații RENEL cer mărirea cu 5% a salariului real, în condițiile în care Guvernul susține că există o creștere economică. Ordonanța de urgență nr. 1/1995, privind limitarea creșterii salariilor în regiile și societățile comerciale de stat, înaintată spre promulgare președintelui Ion Iliescu, nu îi permite Administrației regiei o negociere directă cu sindicaliștii. Întrucît legea le interzice salariaților din sistemul energetic să declanseze grevă, 37.186 de angajați, din totalul celor 100.600, și-au înaintat demisiile. La 2 iunie, angajații RENEL pot întrerupe lucrul, împlinindu-se cele 15 zile legale de preaviz.

Rezultatele finale ale anchetei cu privire la sinuciderea operatorului chimist Aurel Petrov

■ *victima a mai avut două tentative de sinucidere* ■ *Inspectoratul Teritorial de Stat pentru Protecția Muncii a cerut conducerii S.C. Antibiotice să "analizeze starea de sănătate a tuturor persoanelor care prezintă tulburări psihice și să ia măsurile organizatorice care se impun"* ■

"Singura persoană răspunzătoare de accidentul care a avut loc la Întreprinderea de Antibiotice Iași, în ziua de 17 mai este victima, Aurel Petrov", a stabilit inspectorul ***Iulian Oancea***, de la Inspectoratul de Stat pentru Protecția Muncii.

Amintim că în ziua de 17 mai, operatorul chimist ***Aurel Petrov,*** angajat al secției de pregătire a mediilor de cultură, a intrat într-un vas conținînd soluție de glucoză la o temperatură de aproape 80 grade Celsius. Ca urmare a arsurilor de gradul II, III și IV, care i-au afectat 90% din suprafața totală a pielii, duminică, 21 mai, Aurel Petrov a decedat. Precizăm că pînă în ziua de 17 mai, Aurel Petrov a mai avut două tentative de sinucidere, prima în vara anului 1994, iar a doua cu doar două zile înaintea teribilului accident. Deosebit de important este și faptul că Aurel Petrov era luat în evidența Spitalului Clinic nr. 7, "Socola", din Iași. Cu ocazia unei internări de trei luni în acest spital, medicii au stabilit că Aurel Petrov suferă de psiho-sindrom depresiv melancolic.

În ancheta efectuată de inspectorul Iulian Oancea, este consemnat faptul că cea de-a doua tentativă de sinucidere a survenit în urma decesului socrului său. Soția sa, Maria Petrov, angajată tot la Întreprinderea de Antibiotice, a declarat că în ziua de 15 mai l-a surprins pe soțul său în timp ce încerca să se sinucidă cu ajutorul unui cuțit. În aceeași zi, Aurel Petrov i-a povestit soției sale că este obsedat de faptul că i se va desface contractul de muncă. Tot în ziua de 15 mai, Aurel Petrov i-a spus controloarei de la poarta unității că toți sînt nebuni, că peste tot vede numai oi și că soția sa a înnebunit. Șeful său de secție, inginerul ***Constantin Poncu*** a afirmat că în zilele de 16 și 17 mai, Aurel Petrov era într-o stare de tristețe vizibilă. Colegul său de muncă, ***Ștefan Luchian,*** a observat și el că victima era, în ultimele zile, supărată și mai puțin comunicativă decît de obicei. Mai mult decît atît, Maria Petrov i-a povestit unui alt coleg de muncă al soțului ei despre tentativa de sinucidere și despre comportamentul dubios al lui Aurel Petrov din ultimele zile. Acest coleg a asigurat-o că va avea grijă de el, dar, cu toate acestea, accidentul nu a putut fi evitat.

Cu toate că ancheta privind cauzele acestui accident a stabilit, în mod clar, că singurul vinovat este Aurel Petrov, persistă unele semne de întrebare. De ce acest om, după ce a fost externat de la Spitalul "Socola", a fost lăsat în continuare să lucreze cu substanțe chimice deosebit de periculoase? De ce nu a fost măcar transferat la o altă secție, dacă nu chiar scos la pensie? De ce colegii și șefii săi, deși au văzut starea de tulburare evidentă în care se afla, nu l-au învoit sau nu l-au trimis la un control, cu toate că știau că suferă de sindrom depresiv și că mai avusese două tentative de sinucidere? Oare dacă era internat în timp util ar fi insistat în ideea sinuciderii?

Doctorul psihiatru, ***Cicerone Postelnicu,*** este de părere că gestul sinucigaș apare, de cele mai multe ori, la indivizii dezarmați moral, care nu sînt, de cele mai multe ori, înțeleși sau ajutați de cei din jurul lor. Ca o reacție la nefastul eveniment, Inspectoratul de Stat pentru Protecția Muncii a dispus adoptarea unor măsuri de prevenire a altor accidente similare, printre care citățm "***analizarea stării de sănătate a persoanelor care prezintă tulburări psihice și adoptarea măsurilor organizatorice care se impun***". **(Adina SCUTELNICU)**

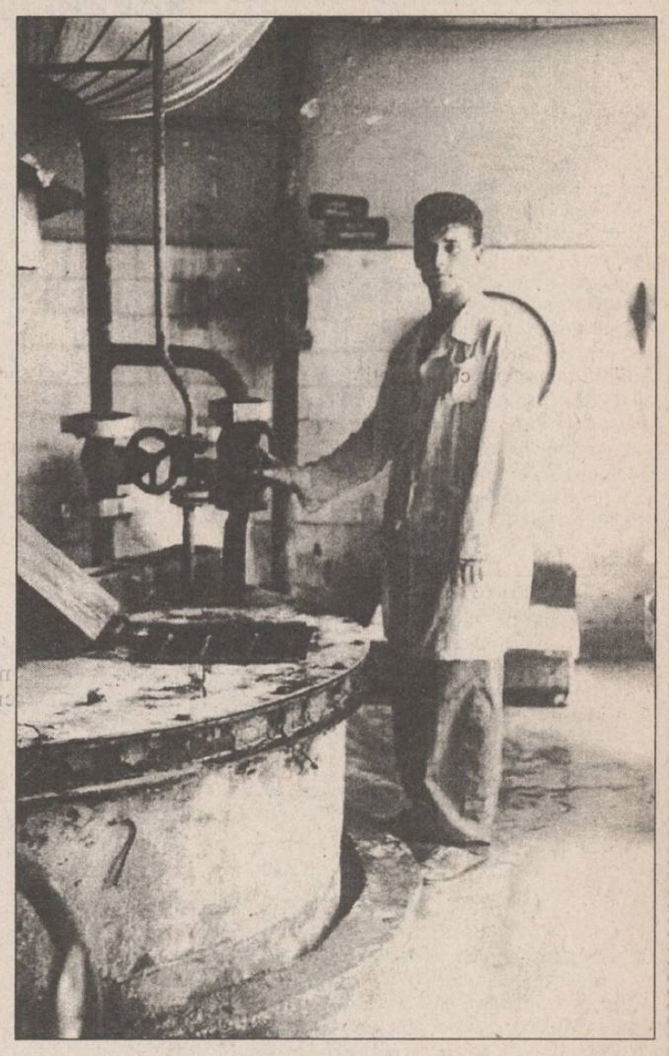

În imagine, un aspect din timpul reconstituirii faptelor petrecute la S.C. Antibiotice. Aurel Petrov a intrat în vasul care conținea glucoză la temperatura de 80 de grade, prin trapa care se observă în fotografie

Adevărata situație economică a județului

În industria de stat din Iași, salariul mediu este sub media pe țară

■ *aceasta este concluzia la care au ajuns liderii sindicali din majoritatea societăților comerciale cu capital de stat*

În luna aprilie, Comisia Națională de Statistică a dat publicității un raport în care se preciza că valoarea medie a salariului net, pe economie, pe luna martie a.c., a fost de 182.803 lei. Concluzia desprinsă la sfîrșitul unei ședințe recente a Biroului Executiv al CNSLR-Frăția, filiala Iași, în care, pe baza datelor prezentate de către liderii de sindicat ieșeni, s-a făcut o analiză a veniturilor realizate la societățile comerciale locale, a fost că, din cele aproximativ 50 de societăți, regii autonome și instituții din sectorul bugetar ce intră în componența Convenției, doar cîteva pot afirma că asigură un salariu mediu net ce depășește media pe țară, celelalte aflîndu-se mult sub această valoare ***"Este un fenomen normal, dacă ținem cont de faptul că majoritatea salariaților ieșeni lucrează în societăți comerciale grav afectate de actuala depresie economică din țară"***, ne-a declarat ***Ion Pascal***, președinte al CNLSR- Frăția, filiala Iași, care a și argumentat această afirmație cu cîteva exemple.

La S.C. "Iașitex" S.A. situația economică este destul de dificilă. Ca urmare a scăderii producției și a perioadelor repetate în care diferite secții nu au funcționat, salariații au avut venituri lunare mici, situate la aproximativ 60, pînă la 80% din salariu. Astfel, la un salariu mediu brut de 150.000 lei, o realizare a producției de 70% conduce la o valoare de 105.000 lei, ceea ce, net înseamnă cam 80.000 lei lunar. ***"Aceasta este o medie; majoritatea angajaților au luat, însă, la avans și la lichidare sume de 25.000 pînă la 35.000 lei. Cu banii ăștia nici o întreținere nu plătești"***, a mai adăugat Ion Pascal.

S.C. "Tomiris" S.A. a acordat în cursul lunii aprilie o bonificație salarială, cunoscută sub denumirea de "al 13-lea salariu". Chiar și în aceste condiții, nivelul salarial nu a fost deosebit de ridicat, un angajat al unității cu un salariu brut de 124.000 lei primind la lichidare 35.000 lei și la avans 52.000 lei. Cea mai mică medie salarială, la nivelul orașului Iași, aparține secției energetice a S.C. "Fortus" S.A. 113.500 lei.

Ion Pascal a precizat că în sectorul bugetar, deși nivelul veniturilor este scăzut (sectorul sanitar are o medie a salariului brut de 162.000 lei, personalul TESA din învățămînt - 126.000 lei), angajații au siguranța că își vor încasa salariile. Două treimi din personalul sanitar au salarii de bază ce oscilează în jurul valorii de 100.000 lei. Un profesor de liceu poate primi ca debutant un salariu de bază de 200.124 lei, în timp ce un educator sau un învățător primește 143.424 lei.

"Foarte multe societăți nu au făcut negocieri anul acesta, unele chiar nu au negociat din 1993 (S.C. "Terom" S.A.). În plus, indexările acordate de Guvern nu au fost aplicate decît parțial. Acest fapt a dus la o diferențiere a veniturilor. La aceeași pregătire și la aceeași muncă prestată, salariile se diferențiază în funcție de rentabilitatea societății la care este angajat salariatul. Un șofer primește la "Taxicom" un salariu de 125.00 lei la "Autotrans", 250.000 lei, iar la R.A.T.C., 273.000 lei. Un operator chimist este retribuit la "Terom" cu un salariu net de 115.000 lei, în timp ce la o stație de epurare și tratare a apei ar primi 105.000 lei. De cealaltă parte stau salariații unor regii autonome (RENEL, SNCFR). Un electrician de la RENEL, de exemplu, poate primi pînă la 540.000 lei, salariu brut. Oricum, nu salariile celor de la regii sînt mari, ale salariaților societăților comerciale sînt foarte mici", a încheiat Ion Pascal. **(Lucian LEONTE)**

Ion Pascal, liderul CNSLR Frăția Iași: "La aceeași pregătire și la aceeași muncă prestată, salariile diferă în funcție de rentabilitatea firmei"

"Autonomia este ultima șansă pentru supraviețuirea minorității maghiare"

■ *a firmat Laszlo Tokes, la congresul UDMR de la Cluj*

"Conceptul de autonomie în viziunea UDMR" a fost lansat în ianuarie 1995, la aniversarea a 5 ani de la înființarea acestei formațiuni. Acest concept a declanșat, de atunci, o surprinzătoare aliniere a pozițiilor celorlalte partide, atît din opoziție cît și din arcul guvernamental. Realegerea lui ***Markó Bela*** în funcția de președinte a reprezentat o victorie a moderaților din UDMR. Însă, cu o zi înainte, aripa radicală (condusă de Laszlo Tökes, președinte de onoare al partidului) a avut o victorie importantă: noua variantă de Program stipulează că ***"UDMR dorește elaborarea conceptională a formelor de autonomie, inclusiv a autonomiei teritoriale, formularea lor juridică și confirmarea lor pe cale legislativă"***. Cu ocazia discuțiilor, Laszlo Tökes a susținut că ***"autonomia este, poate, ultima șansă de a asigura supraviețuirea minorității maghiare în România"***. Au fost definite 3 nivele ale conceptului de autonomie: autonomia personală, locală cu statut special și teritorială. Nu s-au discutat modalitățile de a pune în practică aceste concepte, iar noțiunea de "minoritate" a fost înlocuită cu aceea de ***"comunitate națională autonomă"***. **(M. ANTONIU)**

Studenții vor face cursuri de protecție civilă

■ *măsura intră în vigoare începînd cu anul școlar 1995-1996*

La solicitarea Ministerului Apărării Naționale, Comandamentul Protecției Civile, conducerea Ministerului Învățămîntului a aprobat ca pregătirea pentru protecția civilă a studenților să se facă începînd cu anul de studii 1995/1996 și să se desfășoare conform tematicii primită de la Ministerul Apărării Naționale.

Planurile de învățămînt și programele de pregătire vor fi elaborate anual de către Comandamentul Protecției Civile, cu aprobarea Ministerului Învățămîntului. Pregătirea studenților, pentru protecția civilă, în învățămîntul superior de lungă durată se va desfășura în penultimul și ultimul an de studiu, 8 ore săptămînal, dintre care 6 ore de predare învătare-evaluare și 2 ore de aplicații practice. Temele de pregătire pentru protecția civilă vor fi prezentate în mod organizat de către specialiști de la Comandamentul Apărării Civile - statele majore de Apărare Civilă județene. Manualele și cursurile necesare acestei pregătiri vor fi întocmite de specialiști ai Ministerului Învățămîntului și ai Comandamentului Apărării Civile, tipărirea și distribuirea acestora intrînd în sarcina Ministerului Învățămîntului.

(S.A.)

A APĂRUT

Dispar colonii de corali (pag. 12) | Arme laser care produc orbirea (pag. 4) | Contraceptie asistată de calculator (pag. 16)

Cenzura stăpînește MUTAȚIILE GENETICE

NORD-EST MAGAZIN

săptămînal de informație științifică

Noua generație de automobile

Caroserii din fibră de carbon, superdotări interioare, dispozitive speciale pentru memorarea comenzilor, sisteme de detecție în infraroșu (pag. 5)

Tragedia vietăților albinoase (pag. 7)

Dispozitive pentru lungirea oaselor

Cretacic Park (pag. 13)

Corpul uman produce anual 12 km de păr (pag. 11)

UNIC DISTRIBUITOR ÎN JUDEȚUL IAȘI AL PRODUSELOR Minaj COSMETICS BUCUREȘTI

2R TĂTĂRAȘI 38 6600 IAȘI, ROMANIA 40-(0)32-221.836 DEPOZITE EN GROS Sărărie 143 Împăcării 2A, bl. 907

CENTRUL INTERNAȚIONAL DE LIMBI MODERNE

str. Moara de Foc nr. 35, et. VIII

anunță înscrieri pentru cursuri intensive de vară

- engleză generală pentru adulți și copii
- engleză specializată
- engleză pentru examene-ADMITERE și TOEFL
- română pentru străini
- curs 12 zile în MAREA BRITANIE

Tel.032/25.28.50, 25.28.70, fax 032/25.29.02.

ELVILA international

ELVILA INTERNAȚIONAL Sucursala Iași angajează

agent comercial

domeniul: obiecte sanitare, corpuri de iluminat, mobilier birou, etc.

Condiții de angajare:

- vîrsta max. 30 ani;
- studii superioare;
- cunoașterea limbii engleze;
- deținerea carnetului de conducere este un avantaj.

Solicitanții vor prezenta un Curriculum Vitae pînă la data de 10 iunie 1995 la sediul redacției Timpul din str. 14 Decembrie 1989 nr. 2 bis.

Interviul va avea loc la același sediu, luni 12 iunie 1995 la ora 11.00.

Informații suplimentare se pot obține la tel. 112220 sau 211014.

EN GROS, EN DETAIL CU PLATA ÎN RATE

TV COLOR

-NEI
-ROYAL
-PLATINIUM
-GOLDSTAR
-GRUNDIG
-THOMPSON
-SHARP
-SANYO
-PRIMA
-AUDISONIC

combine muzicale radiocasetofoane, case de bani

Cu adevărat, cele mai mici prețuri din Iași!

TEL./ FAX: 21.31.30, 21.31.22

SC DIVAS IMPEX SRL

Str. G. Ureche nr. 3, bl. W. Mărăcineanu-parter (în spatele Tribunalului, deasupra magazinului TOP MODA)

Program: 9.00 - 17.00, sîmbătă 9.00 - 12.00

OJT | TRIBUNAL | Str. G. Ureche | Reprez. Electronica | TOP MODA | DIVAS IMPEX | Bl. W. Mărăcineanu | Str. Sf. Lazăr (fosta 7 Noiembrie)

ELVILA mobilă nobilă

Extrem de avantajos PLATA ÎN RATE

Expoziție etajul I al magazinului SUPERCOPOU tel. 032/11.22.20, 211014

ELVILA international

Depozit: Str. Grăniceri nr. 3-9 depozite COMAT (în spatele Unității de Grăniceri Manta Roșie)

PROGRAM DEPOZIT: zilnic 9.00-17.00, sîmbăta 9.00-13.00.

MONITORUL NAȚIONAL

Alegeri locale în Spania

Partidul premierului Felipe Gonzales a pierdut din capitalul său politic

Spaniolii au fost chemați ieri la urne, după 12 ani de guvernare a Partidului Socialist. Potrivit ultimelor estimări, partidul de guvernămînt ar putea întîmpina o înfrîngere de proporții în prezentele alegeri. Politica premierului spaniol, ***Felipe Gonzales*** **(foto)**, se evaluează că va cîștiga de partea ei mai puțin de 30% din voturi, în timp ce Partidul Popular, de dreapta, de opoziție, pare să-și fi asigurat mai mult de 40%. Opoziția cîștigă teren în dauna Partidului Socialist, de guvernămînt, care a fost discreditat de numeroasele acuzații de corupție, precum și de dezvăluiri recente ale opoziției, care îl acuză pe premierul Gonzales de a fi răspunzător de moartea a 27 de persoane suspectate de separatism în anii '80.

Aflată în plină criză de energie

Armenia va redeschide în curînd, singura centrală nucleară de pe teritoriul său

Autoritățile din Armenia vor începe luna viitoare alimentarea cu combustibil a singurei centrale atomo-electrice din țară, în vederea redeschiderii instalației în cursul acestui an, a anunțat sîmbătă prim ministrul armean Vigen Chitacian, citat de Reuter. În cadrul unei conferințe de presă, el a precizat că operațiunea de încărcare a reactoarelor va începe în iunie, iar experții vor monitoriza situația în interiorul centralei timp de patru pînă la șase săptămîni, înaintea luării unei decizii privind data redeschiderii instalației. Centrala a fost închisă în 1989, după ce un cutremur devastator a creat dubii asupra securității sale.

În timpul unui interogatoriu

Poliția palestiniană a ucis un suspect

Un politist palestinian l-a ucis accidental săptămîna trecută pe un suspect palestinian, în cursul unui interogatoriu, a declarat Procurorul General al Autorității Palestiniene, Khaled al-Qidra, citat de Reuter. Sursa a precizat că Yousef al-Shaarawi, în vîrstă de 21 de ani, a fost ucis în momentul în care arma automată a unuia dintre polițiștii care îl interogau a căzut pe o masă și s-a descărcat accidental, împușcîndu-l în cap. Khaled al-Qidra a adăugat că uciderea tînărului palestinian a fost "sută la sută accidentală", polițistul căruia i s-a descărcat arma, urmînd să fie judecat pentru omor prin imprudentă. În cursul lunii trecute, serviciile secrete israeliene au fost ținta unor susținute proteste ale grupurilor umanitare pentru moartea unui prizonier palestinian în cursul unui interogatoriu, medicii legiști anunțînd că moartea acestuia a survenit în mod clar în urma torturilor la care a fost supus.

Rusia - țara catastrofelor

Incendiu de proporții în taigaua siberiană

Circa 5.400 hectare de taiga au luat foc sîmbătă în regiunea Krasnoiarsk, din Siberia, la originea dezastrului fiind neglijența locuitorilor zonei, a anunțat agenția rusă de știri Itar-Tass, citată de Reuter. Comitetul silvic teritorial a declarat că cea mai mare porțiune afectată de incendiu constă în 3.000 hectare în zona Ieniseiski, din regiunea Krasnoiarsk.

Criza bosniacă: evenimente și reacții

Sîrbii bosniaci folosesc scuturi umane contra aviației NATO

■ ***NATO a cerut eliberarea imediată a ostaticilor ONU***

Situația din Bosnia Hertegovina se află la limita unei explozii fără precedent. Ca replică la atacurile aeriene ale NATO, sîrbii bosniaci continuă să țină ostatici aproximativ 200 de militari din componența căștilor albastre. Consiliul ambasadorilor NATO, organismul decizional al Alianței Nord-Atlantice, a cerut sîmbătă eliberarea imediată a ostaticilor ONU din Bosnia și a autorizat folosirea unor "mijloace suplimentare" pentru protejarea trupelor Națiunilor Unite din fosta Iugoslavie. Prezentînd comunicatul final al unei reuniuni de urgență a ambasadorilor, secretarul general al aliantei, Willy Claes, a mai anunțat că NATO a făcut apel la toate părțile implicate în conflict să relaxeze confruntarea militară și să caute soluții pe cale diplomatică. Reuniunea de urgență a NATO a fost cerută de Franța, după ce încă doi militari francezi din cadrul forțelor ONU de menținere a păcii au fost uciși în luptele de la Sarajevo cu sîrbii bosniaci.

Trupele franceze din cadrul forțelor de menținere a păcii au recîștigat ieri controlul asupra unui pod strategic din Sarajevo, după ce cinci soldați sîrbi ascunși într-un buncăr au evacuat locul eliberînd un prizonier francez, a declarat maiorul Miriam Souchaki, purtător de cuvînt al FORPRONU. Recucerirea posturilor de observație de pe acest pod fusese precedată sîmbătă, de o confruntare aprigă între militarii sîrbi și soldații francezi, în urma căreia un militar din contingentele de menținere a păcii și patru soldați sîrbi și-au pierdut viața.

Tot ieri, președintele francez Jacques Chirac a ordonat trimiterea port-avionului "Foch" în Adriatica, după ce la posturile de televiziune fuseseră difuzate reportaje dramatice, care înfățișau militari francezi luați ostatici sub amenințarea mitralierelor. Port-avionul "Foch" va transporta elicoptere și avioane de luptă și va fi escortat de o fregată și două vase de transport. Această măsură a fost luată pentru a întări securitatea trupelor FORPRONU în cazul unei retrageri, a precizat ministrul Apărării, Charles Millon. Surse militare afirmaseră anterior că 94 de soldați francezi se află printre cei 200 de soldați ai FORPRONU, luați ostatici de armată sîrbă ca "măsură de prevenire a altor raiduri aeriene ale NATO".

În altă ordine de idei, forțele sîrbilor bosniaci au înlănțuit cel puțin opt observatori militari ai Națiunilor Unite, neînarmați, pe care îi folosesc drept scuturi umane împotriva loviturilor aviației NATO, avertizînd că prețul unor posibile noi atacuri va fi extrem de ridicat. Un asistent al liderului sîrbilor bosniaci, Radovan Karadzic, a declarat la Pale că în cazul unor noi atacuri ale NATO, întreaga comunitate internațională va fi obligată să plătească un preț extrem de mare. Un film de televiziune, difuzat de armata sîrbilor bosniaci a prezentat imagini ale trei ofițeri ONU, un canadian, un ceh și un rus, legați cu cătușe de piloni metalici, la ușa unui depozit de muniție. Un alt film, difuzat ulterior, înfățișa un militar polonez legat lîngă o instalație radar și alți doi, în aparență un ghanez și un spaniol, legați cu lanțuri de un pod din centrul orașului Pale.

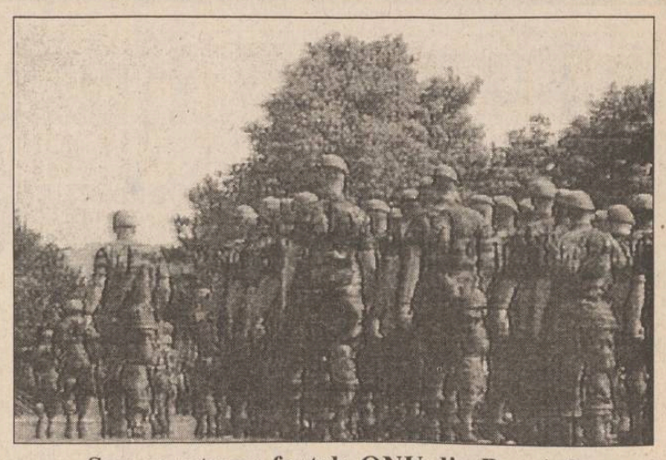

Se vor retrage forțele ONU din Bosnia?

Gîndurile doamnei Jacqueline Kennedy după asasinarea soțului său

"Nu am de gînd să fiu văduva Kennedy..."

La o săptămînă după asasinarea soțului său, Jacqueline Kennedy nu dorea decît să își petreacă restul vieții cît mai departe de ochii publicului, indică documente preluate de Reuter. "Nu am de gînd să fiu văduva Kennedy... Cînd totul se va termina, mă voi retrage în cea mai adîncă izolare posibilă", declara Jacqueline Kennedy la 29 noiembrie 1963, într-un interviu acordat ziaristului Theodore White după asasinarea președintelui John Fitzgerald Kennedy la Dallas, la 22 noiembrie. White a donat notițele bibliotecii John F. Kennedy, din Boston, în decembrie 1969, stipulînd ca ele să rămînă închise pînă la un an după moartea fostei prime doamne.

Biblioteca a făcut publice vinerea trecută aceste materiale, care includ note scrise de mînă de către doamna Kennedy și White în cursul interviului, corespondență între ei, precum și alte documente. Deși fosta primă doamnă și-a exprimat deseori dorința de intimitate după cele

Jacqueline Kennedy

întîmplate, atît ea cît și copii săi au fost de nenumărate ori reperați de reporteri și fotografi. Jacqueline Kennedy s-a recăsătorit, în 1968, cu armatorul grec Aristotel Onassis și a preferat să fie cunoscută după acest al doilea nume.

Rupert Murdoch vrea cu orice preț să cumpere Fininvest

■ ***"Orice voi cumpăra, va trebui să fie 100% fără Berlusconi", a declarat președintele trustului mass-media, News Corporation***

Magnatul australian al presei, Rupert Murdoch, a declarat că își va continua demersurile pentru a cumpăra cota de participare majoritară a fostului premier italian Silvio Berlusconi în concernul de presă Fininvest, indiferent de rezultatele cu care se vor solda referendumurile pe această temă organizate în Italia. Murdoch, președinte al trustului mass-media News Corporation, a afirmat, într-un interviu publicat de cotidianul italian "La Stampa", că are în vedere trei modalități de acțiune, și anume: să cumpere toate cele trei canale de televiziune din Fininvest, să se limiteze numai la unul dintre ele sau să achiziționeze numai o parte din acțiunile lui Berlusconi, cu condiția ca acesta să își vîndă stocul de acțiuni către diferiți investitori internaționali.

Magnatul australian și fostul prim-ministru italian au avut miercurea trecută o primă întrevedere directă, în care au discutat problema consultărilor populare care vor avea loc pe 11 iunie, asupra viitorului trustului Fininvest. "Există o soluție pregătită pentru cazul unui rezultat pozitiv și una pentru un vot negativ", a declarat Murdoch, adăugînd: "Oricum, sînt pregătit să cumpăr, oricare ar fi rezultatul". Totuși, el a formulat o condiție esențială: "Orice voi cumpăra, va trebui să fie 100% fără Berlusconi. Nu vreau ca el să dețină nici măcar o acțiune din ceea ce va fi al meu".

Un cutremur violent în Extremul Orient al Rusiei

■ ***cutremurul a șters de pe fața pămîntului cel mai mare oraș de pe insula Sahalin, Neftogorsk***

Un puternic seism a lovit sîmbătă insula Sahalin din Orientul Extrem al Rusiei, ucigînd și rănind cel puțin 2500 de persoane, au relatat ieri mai multe televiziuni din Japonia, preluate de Reuter. Vice-guvernatorul regiunii, Vitali Gomilevski a declarat că aproximativ 2.000 din cei 3.500 de locuitori ai orașului Neftogorsk, situat în extremitatea nordică a insulei au fost îngropați de vii. Pînă în prezent au fost descoperite numai 500 de persoane în viață. Nouăzeci și cinci de clădiri au fost distruse și nici una din persoanele aflate înăuntru nu a reușit să părăsească imobilele. Legăturile telefonice, precum și aprovizionarea cu electricitate și apă au fost întrerupte, iar la locul sinistrului au fost trimise de urgență elicoptere militare rusești. Institutul american de Supraveghere Geologică din Golden, statul Colorado, a anunțat că seismul a măsurat 7,6 grade pe scara Richter, avînd epicentrul la 110 km sud de așezarea Okha, din extremitatea nordică a insulei. Insula Sahalin, care se întinde pe o lungime de 950 de km și este slab populată, are un subsol bogat în petrol și gaze naturale. Extremitatea sudică a insulei Sahalin este situată la numai 30 de mile de coasta de nord a Japoniei. Un alt seism, produs în luna octombrie a anului trecut în sudul insulelor Kurile, situate la est de Sahalin, s-a soldat cu moartea a cel puțin 11 persoane.

PNȚCD și-a schimbat statutul

■ ***la ședința Delegației Permanente de la Alba Iulia, Mircea Ciumara a lansat un atac dur la adresa parlamentarilor***

După o ședință de 9 ore, marcată de numeroase momente tensionate, cu 9 voturi pentru și 7 abțineri, Delegația Permanentă a PNȚCD, întrunită sîmbătă, la Alba Iulia, a adoptat cele 286 de articole ale statutului partidului. Dezbaterile articolelor s-au desfășurat în absența președintelui PNȚCD, ***Corneliu Coposu*** **(foto)** - acesta a participat doar la deschiderea lucrărilor - și au fost conduse autoritar de ***Constantin Ionescu*** și ***Răzvan Dobrescu,*** membri ai Comisiei de redactare a statutului. Forma finală a acestuia prevede reducerea atribuțiilor președintelui și sporirea puterilor Biroului de Conducere, Coordonare și Control (BCCC) al partidului (for de conducere situat imediat după președinte, avînd în componență 17 persoane). Conform articolului 182, din statutul PNȚCD, BCCC al PNȚCD va desemna liderul grupurilor parlamentare din Camera Deputaților și Senat, prevedere neîntîlnită în statutul celorlalte partide parlamentare. Obiecția deputatului ***Mircea Ciumara*** că parlamentarii ***"au ajuns în partid pe munca altora"*** și trebuie să se supună controlului partidului nu a fost suficientă pentru modificarea articolului 182. Pe de altă parte, în pofida opoziției tinerilor din PNȚCD, majoritatea delegaților a impus ca Birourile Organizațiilor speciale ale partidului să se desfășoare doar în prezența unui delegat al conducerii, în calitate de moderator (articolul 113). Cea mai importantă prevedere a statutului stipulează ca președintele PNȚCD, președintele de onoare și membrii Delegației Permanente să fie desemnați, prin vot, de către Congres. Acesta este anunțat a se desfășura spre sfîrșitul anului. **(Monica TOMA)**

330 mii dolari, pentru emisiunile TVR în Basarabia

Televiziunea de la Chișinău va suspenda emisiunile Televiziunii Române

Televiziunea Română, care emite zilnic pentru Basarabia în jur de 14 ore din programul TVR 1, urmează să-și extindă spațiul de emisie pînă la 20 de ore, și preia în schimb doar două ore din emisia TVM-ului. La întîlnirea de la Chișinău (22-24 mai) a d-lor Stanciu și Adrian Ursachi s-au discutat mai multe probleme organizatorice, printre care și cea de ordin financiar, legată de cheltuielile rețelei de difuzare. "Conducerea de la Chișinău a constatat că bugetul republicii nu mai poate suporta aceste cheltuieli și îi cere României 330 mii dolari pe an pentru emisiunile TVR transmise în Basarabia. Aceste condiții i-au surprins pe delegații români, întrucît, potrivit ssuselor d-lui Stanciu, aceste cheltuieli, legate de rețeaua de difuzare moldovenească, nu sînt prevăzute în bugetul aprobat pentru acest an, dar se vor căuta soluții, inclusiv la Parlamentul României și la Președinție, numai ca să nu fie lipsiți de posibilitatea de vizionare a emisiunilor TVR cei peste 3 milioane de români basarabeni" - arată Mesagerul (nr.20 din 26 mai a.c.). Liubomir Chiriac, directorul Centrului Republican de Radio și TV din cadrul Ministerului Telecomunicațiilor și Informaticii, a relatat că Moscova a respins cererea Chișinăului de a achita cheltuielile legate de recepționarea și difuzarea emisiunilor Televiziunii ruse. Acestea sînt acoperite din taxele pentru publicitate și din contribuția unor firme interesate. Același lucru s-ar putea face și în privința TVR, dacă n-ar fi teama conducătorilor de la Chișinău de răspîndire a românismului prin intermediul Televiziunii Române, ceea ce le provoacă alergie. "În vorbe, dl. Snegur e cel mai mare adept al integrării spirituale, în fapt, însă integrarea a ajuns obiectul unor negocieri mercantile", reiterează sursa citată. **(Vlad VLASE)**

Fiica lui Djohar Dudaev se află la Kiev

Fiica lui Djohar Dudaev, Dana, împreună cu fiul său de cinci luni au sosit la Kiev. Potrivit informațiilor Itar-Tass, ziarul parlamentar "Vocea Ucrainei" a publicat un interviu cu aceasta. Fiica lui Dudaev a declarat că a părăsit orașul Groznîi în luna octombrie anul trecut și aproape patru luni s-a ascuns în satele de munte, mutîndu-se dintr-un loc în altul. Nu demult a reușit să treacă cîteva granițe și să ajungă în Ucraina.

BURSA MOLDOVEI SA
Piața Unirii, nr. 5,
tel./fax 032.211808, 212050
prin Agenția bursieră
IASICON Iași
tel. 032.177443/107
fax 032.145343
OFERĂ
• Conserve
Pastă de carne cu ficat, 300 g și 185 g;
Ceafă afumată cu fasole, 210 g;
Costiță cu fasole boabe, 320 g;
Cîrnăciori cu fasole, 320 g
Gulaș de vită, 300 și 210 g;
Carne de vită în suc propriu, 300 g, 200 g;
Carne de vită condimentată, 200 g și 175 g;
Luncheon beef, 175 g;
• Țigări "Carpați", 100.000 pachete
• Oxid de zinc, 4 tone/săpt.

NORD EST GROUP
Reprezentant exclusiv pe MOLDOVA
STICKER AND SIGN
■ AUTOCOLANTE PUBLICITARE
• Din PVC
• Decupaj după forma dorită
■ ETICHETE AUTOCOLANTE
Suport: Hîrtie, PVC transparent, Metalizat aur și argint, Aluminiu, Fluorescent etc
■ FIRME LUMINOASE
Neon, Litere spațiale, Casete luminoase, Copertine, Prolite, Chain Sign etc.
PRODUSE PENTRU TOATE EXIGENȚELE
NOU !!! Numai noi vă putem oferi:
• autocolante cu impresie de fotografie
• autocolante dublă față
• etichete autocolante în rulouri
Nu ezitați să ne contactați !
Tel. 032-211570

Fiind un sistem de folosință îndelungată, trebuie să-l alegeți pe cel mai BUN.
Interfoane de acces cu cartelă
GARANȚIE
minim 12 luni
ELEGANT
FIABIL
SIGUR
AUDIȚIE IMPECABILĂ
032-213284

CELE MAI MICI PREȚURI DIN IAȘI!
AVATTI electronics
-TELEVIZOARE COLOR
Philips, Thomson, Nei, Goldstar, Beko, Megavision
-ELECTROCASNICE
(frigidere, congelatoare, mașini de spălat, cuptoare cu microunde)
Whirlpool-Philips, Rowenta, Tefal, Nei, Goldstar
PLATA ÎN RATE!
AVATTI electronics
Str. Ștefan cel Mare 11
032 - 11.28.10
032 - 17.40.54

BURSA MOLDOVEI SA
Piața Unirii, nr. 5,
tel./fax 032.211808, 212050
anunță
că în data de
30.05.1995,
ora 12.00,
la sediul său din Piața Unirii nr. 5,
va avea loc
Adunarea Generală de constituire
a
Societății de Valori Mobiliare.

CETATEA SCUFUNDATĂ

Izolarea fără sfîrșit

Liviu ANTONESEI

Pe măsură ce trece timpul, se poate observa un proces de creștere a izolării României în raport cu lumea occidentală, un dezinteres tot mai accentuat al Occidentului față de țara noastră. Mi s-a confirmat această impresie cu ocazia întîlnirii celor opt lideri central-europeni, întîlnire menită să exploreze strategiile de aderare a ***unor*** țări ex-comuniste la ***Uniunea Europeană***. Havel era acolo, Walesa era acolo. Nu și veselul nostru președinte. De ce? Pentru că personalitățile amintite chiar sînt personalități, respectate, considerate parteneri credibili pentru un dialog pe orice temă ce poate interesa viitorul Europei. Din păcate, dl Iliescu nu face figură nici de partener credibil, nici măcar de președinte democratic. Și, iarăși din păcate, izolarea internațională a d-sale are consecințe incalculabile pentru destinul țării. Nu d-sa este izolat, ci țara pe care o "reprezintă" la cel mai înalt nivel. Nu este cazul să ne consolăm cu gîndul că dl Iliescu a fost invitat la aniversările de la Londra, Paris și Moscova a celor cincizeci de ani trecuți de la sfîrșitul războiului. Acelea n-au fost decît niște invitații pur protocolare, fără nici un fel de urmări benefice privind reintegrarea europeană a României. Pe deasupra, iubitul nostru președinte, nici măcar cu aceste ocazii, nu s-a putut abține de la a face cîteva din deja celebrele sale gafe. Declarațiile făcute la Londra în legătură cu rolul jucat de Regele Mihai în actul de la 23 august 1944 au fost sancționate nu doar de presa britanică și internațională, ci și de ***Parlamentul*** englez, care a dedicat o întreagă ședință subiectului. Iar la Moscova, trecînd peste inabilitatea organizării festivităților de la ***Institutul energetic***, a comis o a doua gafă de mari proporții - prezența în tribuna oficială în timpul paradei militare, în vreme ce liderii occidentali au sabotat festivitatea în semn de protest față de masacrele din Cecenia.

De altfel, diferența dintre un veritabil președinte de țară și exagerat de veselul nostru președinte poate fi sesizată dacă-i comparăm atitudinea cu cea a lui Lech Walesa. Președintele polonez a refuzat să participe la toate festivitățile - și din Vest și de la Moscova - pentru simpla rațiune că Polonia nu a avut decît de pierdut la sfîrșitul războiului. Dar România ce-a cîștigat? N-am rămas noi după război fără teritorii? Nu a fost ocupată țara de ***Armata roșie***? Nu ni s-a impus un regim complet străin aspirațiilor poporului nostru? Ba bine că nu! Atunci ce sărbătorea, oare, dl Iliescu la Londra, Paris și Moscova? Probabil, tocmai aceste fapte. În fond, a fost unul dintre stîlpii marcanți ai acelui regim impus de o putere străină. E posibil, deci, ca d-sa să aibă toate motivele să participe la asemenea "sărbătoriri". Din păcate, poporul român nu are și nu poate avea motive similare cu cele ale președintelui său. Observînd conduita d-sale este imposibil să nu te întrebi dacă afirmația celor ce susțin că l-au racolat în structurile ***KGB*** nu sînt cumva al dracului de adevărate. Iar dacă așa este, atunci e limpede că izolarea României față de lumea dezvoltată și civilizată are toate șansele să fie una fără sfîrșit.

Și te mai întrebi ceva. De ce, oare, incompetența crasă a actualei guvernări nu sare în ochii președintelui? De ce d-sa se cramponează de mediocrul domn Văcăroiu, pe care-l păstrează în fruntea guvernului în ciuda tuturor eșecurilor? În fond, zilele trecute, acest domn a mai ratat un obiectiv - noua tranșă a împrumutului de la ***FMI***. De ce nu vine împrumutul? Pentru că neputincioșii noștri guvernanți iarăși n-au reușit să atingă standardele de performanță în ceea ce privește privatizarea și restructurarea industriei socialiste, pe care o tratează nu ca pe un balast, ci ca pe un fel de sfinte moaște. Atunci, de ce nu este schimbat cenușiul domn Văcăroiu? Poate tocmai din acest motiv - pentru că blochează evoluția cît de cît favorabilă a economiei și societății românești și, prin asta, contribuie și el, după puterile sale, la izolarea României de lumea civilizată, la reanexarea sa unui "bloc estic" restructurat, dar tot sub dominație moscovită. Poate nu e neputință, ci strategie! Dacă așa este, numai Dumnezeu ne mai poate salva. Deși a mai încercat, în decembrie 1989..., și a ieșit ceea ce a ieșit! ■

CAFEAUA DE DIMINEAȚĂ

Nu era frumoasă, dar era "Lizon": Eliza Nicolau-Colceag

Aurel LEON

A fost o epocă în care candidatele la actorie trebuiau să fie în primul rînd bine făcute. Poate că mai subzistă și acum prejudecata, în orice caz azi mai pătrunde pe scenă și nefrumosul feminin, ba chiar am început să ne convingem că un chip frămîntat de viață, asimetric, contorsionat sau cum vreți să-i mai zicem, poate exprima mai mult și mai puternic decît un obraz drăgălaș, de păpușă. Nu doar de moft în unele școli de actorie americane se țin cursuri de "expresivitate primitivă". Dacă ne referim la anii cînd s-a prezentat la examenul de admitere în Conservator Eliza Nicolau, imediat după primul război mondial, adusă de Gh. A. Cîrjă, îmi imaginez cu ce ochi trebuie s-o fi cîntărit tînărul profesor Mihai Codreanu, care avea vedere scurtă, e adevărat, dar o putea... lungi cînd era cazul. Or, cu durdulia candidată nu prea a fost cazul, și dacă n-ar fi fost bunul Ghiță Cîrjă, nu se știe dacă "Lizon" (așa cum i se spunea de mică, și așa va rămîne toată viața, alintată de colegi și public, îndrăgită de toți) mai ajungea să debuteze ca artistă împreună cu Costache Antoniu, Maria Voluntaru și N. Șubă, la un teatru particular, pentru ca, în 1928, să fie angajată la Teatrul Național din Iași, anume pentru a prelua rolurile durduliei Didina Castris, pensionată. Așa că tînăra actriță a intrat direct în roluri de mamă și chiar bunică, primind un "loc de favoare" în rîndul senioarelor, care, între replici, împletesc la andrele sau croșetează și bîrfesc, ele fiind în afară de orice bănuială! Bineînțeles că pe canapeaua "cumetrelor" nu aveau loc niciodată Margareta Baciu, Anny Braesky, Jeny Argeșanu, Sandina Stan și celelalte "cochete" ale scenei ieșene, deși de o vîrstă cu Lizon. Intrînd în grupul "artiștilor necesari", adică buni pentru orice fel de rol secundar, alături de un N. Șubă, N. Meicu, Natalia Profir, I. Nosek, Sandu Teleajen, C. Sava, Silvia și Remus Ionașcu, M. Grosariu, Eugenia și C. Protopopescu, Athena Marcopol, C. Sion, Handoca, N. Botez și ceilalți "oameni din popor", Lizon Nicolau a intrat în viață drept "duenă de coloratură", (fr. duègne - femeie vîrstnică, supraveghetoare a unei tinere). Asta spune totul. După cîte știu, a avut o căsnicie fericită, soțul ei devenind un "domn de culise", aducînd-o și luînd-o de la teatru pe durdulia, roșcata și pistruiata Lizon, artista de rang doi, dar creatoare a unor personaje memorabile și răsfățata comediilor, alături de C. Ramadan și Miluță Gheorghiu. Mai ales Ionel Teodoreanu, Aurel Ion Maican și Ion Sava au întrevăzut posibilitățile scenice ale acestei atît de modeste actrițe și au utilizat-o pe toată paleta rolurilor, încît, într-o perioadă, aproape n-a fost spectacol fără contribuția ei. A fost Veta din ***"O noapte furtunoasă"***, Maranda din ***"Ochiul babei"***, madam Blum, din ***"Mireasa din Tărăscău"***, madam Potasch, din ***"Potasch și Perlmutter"***, primărița din ***"Revizorul"***, cumnătica Safta din ***"Chirița"***, a fost de toate, și cu succese la scenă deschisă. Avînd șansa să joace alături de atîția mari actori ca Radu Demetrescu, Vernescu-Vîlcea, V. Boldescu, Ramadan, Profir, Eliza Colceag-Nicolau s-a slefuit, dovedind, așa cum nota Ionel Teodoreanu în foaia sa calificativă, "un bogat talent multilateral, cu o justă intuiție artistică", încît făcea bijuterie din orice rolișor. Prezența ei umplea scena, punînd în umbră pe protagoniști și putînd tine piept cu brio unui Ramadan, cu care crea un duo perfect sincronizat, sau perechii Margareta Baciu - Miluță Gheorghiu. La nevoie, cînta și dansa, încît a fost distribuită în toate operele montate la Iași. În teatru, Lizon n-a refuzat nimic, n-a revendicat nimic, nu s-a certat cu nimeni, iar în teatrul vieții a confirmat constatarea lui Bernard Shaw că "Se pot amuza toți în afara actorului", fiind la fel: modestă, sobră și omenoasă. Mulțumită de darurile ursitoarelor (spre deosebire de Miluță, cel care clama: "Dacă eram olecuță mai înalt, revolutionam Europa"), Lizon a muncit întreaga-i viață, rămînînd mereu egală cu sine, chiar dacă juca în ***"Chirița"*** pentru a 1500-a oară și Miluță își făcea de cap cu scălîmbăieli și cîrlige găsite de dînsul pentru galerie, pe linia devizei "să te prefaci bine și să placi cu orice preț".

Eliza Colceag-Nicolau în "Coana Chirița"

Construindu-și rolul cu minuțiozitate, pe linia școlii Boldescu - Ramadan, Lizon găsea amănunte de gestică și mimică pe care le aducea în prim plan, ele caracterizînd personajul mai precis decît a intenționat dramaturgul. Publicul ieșean n-o putea uita în madam Blum, cu ocheadele ei de uimire și ofurile din "așa să ai tu bine!", sau Maranda din ***"Ochiul babei"***, stîrnind admirația autorului, Gh. Vasilescu, și unde făcea o pereche redutabilă cu Elena Foca.

"Cînd Maranda se plînge cumetrei Aftinia de isprăvile feciorului Ștefănucă, scria N. Barbu într-o cronică din ***«Iașul literar»***, fiecare gest, fiecare privire punctează un sens și o dispoziție sufletească contrarie celei precedente. Lăcrimînd pentru bărbatul decedat, trece îndată la resentimente, pentru că el «stă întins și acu' ce-i pasă?». Gestul actriței desemnează parcă atunci perfecta liniște a celui așezat în pămînt, iar figura relevă o ironie asemănătoare aceleia față de un om leneș".

Aceasta a fost tehnica actoricească a Elizei Colceag-Nicolau, cea care, putem spune, a reabilitat "rolul episodic", interstiționînd în canavaua piesei adevărate perle de gesturi adecvate firii personajului, selecționate din atenta observație a vieții. Paul Valéry scrie undeva că "unii creatori cred că durata operei lor se datorează umanității lor. Se silesc să fie «adevărați». Ei uită că falsul și miraculosul sînt mai umane decît omul adevărat". Așa este, dar, procedînd în modul în care și-a construit personajele Lizon, nu faci altceva decît să înhami adevărul la troica miraculosului.

În timp ce o mare actriță ca Angela Luncescu, de pildă, trecea val-vîrtej pe străzile Iașului cu cățelul în lesă, o altă mare actriță, Eliza Colceag-Nicolau, înainta mai încet, ca o ambarcațiune negrăbită, studiind și observînd oamenii din jur, pentru a le "fura" cîte ceva. "Bronzurile" sale scenice erau turnate în tăcere, fără emfază și zgomot, după cum succesele n-o îngîmfau, neinvidiind și nefiind invidiată, deoarece rolurile ei erau numai ale ei.

La o ședință actoricească, privind salarizarea, Gică Popovici, declarînd ritos că actorii treatrului formează o singură familie, Lizon îi strigă, referindu-se mai ales la calitățile "domnului caracter", cum îl numeau colegii pe Gică - limbă ascuțită:

- Ai dreptate. Sîntem un grup care se apără în bloc și se atacă în particular, mai ales cînd nu sînt de față.

Iar, după ședință, în discuție pe canapeaua roșie din holul cabinelor:

- Dragele mele, eu am învățat de la Potasch să fac numai afaceri bune.

- Și care afacere ar fi bună, după tine, în cazul familiei noastre? o cercetă Marioara Davidoglu.

- Să cumperi oamenii la valoarea lor reală și să-i vinzi la valoarea pe care cred ei că o au!

Înteleaptă și devotată profesiei sale, despre care spunea, "cînd are succes la public, teatrul e considerat, de unii, comerț; cînd nu are, cică e artă!", Lizon și-a pus toate forțele în slujba artei cu rezonanță publică. A cunoscut succese mari, a avut o carieră bogată, totuși a ținut să muncească pînă în ultima clipă, fie ca instructor, fie ca interpret al rolurilor care deveniseră o parte din existenta sa. A căzut fulgerată cînd abia coborîse din autobuzul care o aducea din turneu. A căzut la datorie. Drept care, soțul i-a oferit o lojă centrală pe aleea principală, de unde Lizon urmărește spectacolul. ■

Erată. În tableta noastră despre versurile omului de știință, prof. dr. doc. Leopold Sebastian, numele autorului a apărut schimbat. Facem cuvenita rectificare, cu scuzele de rigoare.

BOBUL DE GRÎU

Bucuria româneștilor Ceasloave (XXXII)

MOTO: "Împreună voi petrece cu voi toți, spre sporirea voastră și bucuria credinței" **(Filipeni 1:25)**

De pe la jumătatea lunii martie, cale de peste 30 de episoade, am colindat - sper și cu voia dumneavoastră - doar pe la ușile întîmplărilor triste ce încă se mai succed în viața Mitropoliei noastre din Basarabia. Am cunoscut multe, poate chiar prea multe relatări care cu greu pot fi acceptate de mintea noastră comodă de dulci ortodocși din "Țară", liniștiți acasă la noi, în parohiile noastre liniștite, ale căror biserici liniștite, oricum, nu numai că nu ni le rîvnește careva, dar nici chiar noi însine nu prea rîvnim întru ele...

Dorindu-mi măcar spre finalul acestui serial basarabean o cît de mică nuanță optimistă, mi-am amintit că pe un capăt de bandă magnetică îl rugasem pe Vasile Caraman să îmi povestească și o amintire plăcută de a sa din anii petrecuți în Basarabia ortodoxă. Rugămintea mea venise după ce el îmi istorisise emoționat cum din 1992 încoace a fost obligat să părăsească Institutul de Teologie din Chișinău și cum la cei 20 de ani ai săi fusese deja amenințat de două ori cu arma. Mai întîi, chiar în curtea Episcopiei din orașul Bălți, iar apoi, în chiar parcul din centrul capitalei Republicii "Independente" Moldova; de fiecare dată, ziua în amiaza mare: întîia oară pentru a fi silit să jefuiască biroul Prea Sfințitului Petru, episcopul român pe care el îl slujea cu credință, și a doua oară pentru a fi el însuși jefuit de către patru ruși care, poate nu întîmplător, îl urmăriseră pentru a-i lua și hainele de pe el și banii de bursă...

Printre atîtea neplăcute întîmplări, ***studentul Vasile Caraman*** nu a ezitat nici o clipă pentru a găsi însă și un moment "cu adevărat înălțător", cum a ținut el să-mi precizeze...

*

"Un moment înălțător care m-a impresionat a fost acela cînd ***Înalt Prea Sfințitul Petru a oficiat Sfînta Slujbă a Învierii, la Catedrala Mitropolitană din Chișinău, la biserica "Sf. Nicolae"***.

Acolo au venit atît de mulți credincioși, încît pe la sfîrșitul Slujbei Învierii Domnului, circulația pe bulevardul Ștefan cel Mare din Chișinău a fost întreruptă datorită marii mulțimi de oameni ce se adunase la biserica "Sf. Nicolae". Cu această ocazie, Înalt Prea Sfințitul Petru a adus mulțumiri tuturor enoriașilor și credincioșilor din Mitropolia noastră care l-au susținut în momentele grele prin care a trecut.

Cuvîntul de învățătură a fost rostit apoi de către ***părintele paroh Vasile Petrache***, care s-a adresat tuturor celor prezenți, indiferent de naționalitatea lor; căci, țin să precizez, cu toate că slujba a fost oficiată în limba română, erau veniți și foarte mulți ruși care cred că au rămas impresionați atît de preoții noștri care au participat la Sfînta Liturghie cît și de momentul acela înălțător cînd toată lumea a început să cînte ***«Hristos a înviat!»***"...

*

Pentru astăzi, îmi propusesem ceva mai de "rămas bun"; dar se pare că, în ceea ce privește Biserica oropsită a Basarabiei noastre, chiar și veștile cele bune, tot triste par că sînt.

Oricum, incursiunea noastră basarabeană se apropie de sfîrșit. Mai îngăduiți deci un bob zăbavă și apoi, așa cum am tot făcut înainte vreme, îi vom acoperi din nou, cu o dulce și inconștientă uitare, pe frații noștri ortodocși din Basarabia.

Așa cum i-am obișnuit deja, ei vor aștepta mult și bine vreun ajutor din partea noastră, a celor ce lîncezim acasă, în calma noastră dreaptă-credință, cufundîndu-ne binișor, nu în rugăciune, ci într-un somnic perpetuu. Căci, tare bine ne-am obișnuit, pe plaiurile noastre strămoșești (ce se desfășoară după clasica schemă "deal-vale" a spațiului mioritic, de care sîntem atît de mîndri), să dormim netulburați, ba în "ascensiune" românească - somnul împănat cu vise de mărire a țărișoarei noastre scumpe, ba în "coborîre" patriotică - somnul cel lipsit de orice vis... *(continuarea în "Monitorul" de miercuri)*

A consemnat Ștefan PAVEL

(Acest text a fost difuzat la Radio "Nord-Est", în cadrul emisiunii "La început a fost Cuvîntul")

UNGHIUL DE TRAGERE

Afacerea "Bani pentru partid"

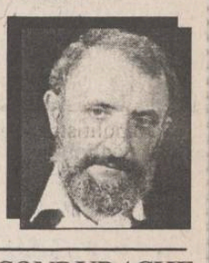

Val CONDURACHE

Nimeni nu știe cînd se va vota Legea partidelor politice. Pînă atunci, cazurile de corupție care zguduie Italia și care au fost pe punctul să-l compromită pe Willy Claes, implicat de socialiștii din Belgia în cazul "Agusta", sînt aproape irelevante la noi. Anchetarea repetată a lui Berlusconi, instrumentată de comuniștii și socialiștii din Italia, nu are în vedere nici o fraudă națională de tipul CARITAS, nici vreo tranzacție în afara fiscalității, de pe urma căreia fostul premier s-a îmbogățit peste noapte. Și Willy Claes și Berlusconi sînt acuzați că au facilitat niște contracte în schimbul cărora partidul lor a beneficiat de sustinere financiară pe durata campaniei electorale. Mai pe românește zis: economia de piață permite intermediarului să beneficieze de un procent, mai mare sau mai mic, din suma afacerii contractate. Dacă suma se scurge în contul unei societăți comerciale, totul este în regulă. Dacă însă banii cuveniți sînt folosiți pentru finantarea unei campanii politice, intrăm deja în domeniul coruptiei. Un membru al guvernului facilitează, de pe poziția pe care o detine, un contract garantat de stat, pe banii nostri, unei societăți comerciale care este, în felul acesta, privilegiată. Solvabilitatea contractului iese, cumva, din jocul economiei de piață, unde garanția individuală poate să nu aibă acoperire. În situații de felul acesta, statul însuși se pune garant, fie între cealaltă parte și o societate particulară internă, fie între cealaltă parte și o societate comercială aflată în administrația publică. Comisionul nu mai intră însă nici în contul societății comerciale, nici în bugetul statului, ci se scurge, direct sau pe ocolite, în buzunarul unui partid, care nici acela nu îl împarte membrilor săi, pentru petrecerea concediilor în Insulele Canare, ci-l folosește în campania electorală.

După ce a citit atîtea pagini rezervate actelor de corupție din România, românul își poate face și cruce: păi, dacă nimeni nu fură banii, unde-i coruptia? Cine e hotul? Uite, afișele electorale tipărite cu banii rezultați din comision sînt lipite pe toate gardurile, fluturașii sînt azvîrliți din avion în centrul orașului, liderii partidului se deplasează la întîlniri electorale cu acte în regulă, decontează transportul, cazarea și masa. Afacerea "Bani pentru partid", pe care o dezvăluie ***"Evenimentul zilei"***, ar fi făcut să cadă guvernul Italiei, o țară pe care noi o privim ca pe un etalon al corupției. La noi, omul citește și dă din umeri. Și ce-i cu asta, își zice în sinea lui și i se pare că abuzurile în cazul "Apartamentul" sînt mult mai grave decît nevinovatele comisioane din care, la urma urmelor, nimeni nu se alege cu nimic. În vreme ce un om oarecare așteaptă cinci ani ca să primească o casă, un biet apartament la bloc, iar marii demnitari se instalează în vile cu șase ori zece camere, pe care le cumpără, mai apoi, după votul din Parlament cu privire la casele naționalizate, la preturi de nimic, ce mai contează faptul că nu știu care comision intră în visteria unui partid, care nu-l folosește ca să cumpere mașini pentru liderii lui, ci-l folosește ca să tipărească afise? Românul nu înțelege rostul banului public. Nu-i intră în cap că statul este o administrație plătită din banii lui. Chiar în opoziție fiind, insul nu realizează că afacerea "Bani pentru partid" lovește în interesele lui. Lipsită de argumentul financiar, Opozitia nu va putea desfășura o campanie electorală convingătoare și nu va putea determina pe cei nehotărîți să treacă de partea ei.

În lipsa unei legi a partidelor politice nu știu dacă există la noi prevederi care să sancționeze scurgerea de fonduri către partidele politice. Ele se finantează din cotizații și din subvențiile aprobate de la buget pentru desfășurarea campaniei electorale. Nu sînt jurist. E posibil ca toate aceste afaceri, scandaloase în fond, pentru că sînt intermediate de oamenii guvernului în folosul partidului pe care-l reprezintă, să fie inocente în fața legii. Ar fi și mai grav: ar însemna ca guvernanții să poată deturna banii publici spre interese de partid în deplină legalitate. Iar dacă e așa, Opozitia își are partea ei de vină. Înseamnă că în loc să se lupte în moțiuni sterile, ar fi trebuit să impună, în Parlament, înainte de orice altă lege, legea partidelor politice. Ar fi ridicol ca puterea să se eternizeze pe banii noștri. ■

CU OCHIUL PE HARTĂ

O tinerețe prea costisitoare

Florea IONCIOAIA

Dezvăluirile se țin lanț în viața noastră. Dacă există ceva ce merge în România, atunci despre această industrie este vorba. Moda serviciilor secrete, mai cu seamă, care bîntuie în imaginarul post-totalitar, a făcut să nu existe lider politic important care să nu fi fost cel puțin o dată demascat ca fiind agent al unei puteri străine sau măcar al unei organizații oculte (securitate, mafie, etc) care ne manipulează din umbră și vrea să pună mîna pe țărișoară. Petre Roman, Gelu Voican Voiculescu, Mișu Negritoiu, Ion Rațiu, Corneliu Coposu, Radu Câmpeanu erc. au fost pe rînd obiectul unor asemenea dezvăluiri care au făcut vîlvă la vremea lor. Puerile sau nu, în mod curios, nici unul din aceste scandaluri n-a compromis o carieră: fie că acestea erau simple bîrfe, colportate de o presă imatură sau pilotată, fie că, la noi, criteriile după care funcționează viața publică sînt altele decît în restul lumii. Mai sigur, practica în chestiune ascunde, pe lîngă o manieră primitivă de discreditare a unui adversar, greutatea de a înțelege în termeni logici motivațiile unor gesturi politice, ca și poate un acut sentiment de nesiguranță generală. Un gen de dispută care mută centrul dezbaterii către zonele periferice, blocînd energiile și ocultînd marile teme.

Cu toate acestea, îmi pare că nici unul din cazurile de pînă acum nu are gravitatea celui în care este implicat în acest moment, ca urmare a dezvăluirilor apărute în ZIUA, Ion Iliescu. El este omul-cheie al regimului actual, România se află într-un moment de cotitură al istoriei sale, iar aceste acuzații vin pe un intens fond de așteptare. Bănuiala că este un fidel al Moscovei a apărut imediat după venirea sa la putere, în 1990. Gorbaciovist fără speranțe, Ion Iliescu s-a ilustrat de la început printr-o excesivă atenție față de interesele Moscovei. Oarecum, faptul era de înțeles: simpatiile tatălui și idealurile sale revoluționare, studiile de tinerețe, protecția în anii negri de "marginalizare", sprijinul în decembrie 1989, care l-au făcut probabil nu doar un debitor moral față de superputerea de la răsărit. N-ar fi acesta primul caz în istoria noastră. Printre alții și Cuza a fost acuzat de "înțelegerea ocultă" cu Rusia, lucru nedovedit. Dar aici e vorba de o opțiune strategică, nu doar pentru o putere sau alta, ci pentru un tip de civilizație și pentru un model istoric. Căci Rusia, spre care privea la un moment dat Ion Iliescu era Rusia Sovietică, cel mult Rusia lui Cernomîrdin și Arcadi Volski, nicidecum comportamentul din timpul puciului din august 1991, la care s-au adăugat recent altele, cum ar fi această vizită stupidă la Institutul moscovit unde și-a desăvîrșit educația patriotică, o sfidare gratuită, ca și abilitățile sale în limba rusă pot lesne sugera că ne aflăm mai mult decît atît în fața unui agent de influență. Acesta ar fi nu doar cel mai spectaculos caz de spionaj descoperit în ultimul timp, dar și o mare lovitură pentru România.

Din nefericire, maniera în care a reactionat președintele Iliescu la aceste acuzații îl caracterizează, și mai mult, îl inculpă. În relatările din ZIUA se vorbește insistent de ***KGB, recrutare, note informative***, căutîndu-se mai mult un efect de sugestie decît unul de verosimilitate. Nu există în nici o relatare o demonstrație clară că Ion Iliescu este sau a fost agent KGB. Se vorbește de o anume colaborare, foarte vagă de altfel, de prezența KGB-ului în facultatea d-lui Iliescu, de notele informative ale viitorului președinte și chiar undeva se afirma: "A fost ofițer KGB și trebuie să rămînă președinte" (Igor Botnarciuc).

În fapt, textul relatărilor este plin de contradicții, ceea ce-l face mai curînd neverosimil. Este clar că Ion Iliescu era un comunist frenetic în acei ani, foarte convins de misiunea sa. Este posibil ca, fire perfecționistă cum îl știm, în loc să se fi plimbat sub clar de lună cu o comsomolistă fruntașă, el să fi preferat a-și stiliza notele sale informative (adică a ceea ce noi numim, în spiritul eticii de azi, ***delațiune***) adresate ierarhiei partidului. Este posibil ca, în epocă, nu doar adevărul era Partidul (PCUS), dar nici să nu fi existat o diferență clară între a servi Partidul și a fi informator KGB. Nicăieri nu se susține clar că Ion Iliescu ar fi fost racolat pentru KGB, ci doar ni se arată cum cei doi l-au cunoscut și s-au ocupat de el pe linie de partid.

Restul aparține redacției și istoriei.

Poate însă că mai important decît conținutul - repet, confuz, ambiguu, chiar neverosimil, la rigoare -, al acestor dezvăluiri este mesajul lor.

Mărturiile aparțin unor persoane complet anonime, pentru noi cel puțin, care au convingeri și chiar motivații diferite. Unul este un nostalgic mîndru de a-l fi format pe Ion Iliescu, altul, un spășit. Pentru a le judeca valoarea ar trebui măcar să știm cum au fost obținute aceste mărturii. Trebuie să ne imaginăm oare o junăreporteriță care deschide la Moscova ca din întîmplare și dă în holul hotelului peste mumia unui fost stalinist care-i divulgă marele secret? Sau cei doi au fost găsiți prin mica publicitate? Își poate permite KGB-ul o asemennea scurgere de informații? De altminteri, unele fraze sînt de-a dreptul rizibile și par un montaj al redacției. Ce interes să fi avut acești pensionari să-l compromită pe cel mai ilustru coleg al lor?

Există varianta că, din nou, ne aflăm pe frontul marii bătălii a serviciilor secrete și că un serviciu secret autohton să fi descoperit adevărata misiune a d-lui Iliescu. De ce a ales atunci ZIUA, un ziar în general puțin credibil? Există de asemenea ipoteza că e vorba de o acțiune de intoxicare, nici măcar prea izbutită. România se află într-un moment de opțiune strategică și, în ciuda ezitărilor sale, trebuie să observăm că Ion Iliescu a decis totuși orientarea către Vest. Temperament tiranic, adesea fără scrupule, condiționat de experiența sa sovietică, n-ar trebui a-i lua lui Ion Iliescu orice drept de a se manifesta ca un român. Cum ne aflăm pe teritoriul tuturor ipotezelor, este posibil ca serviciile rusești să-i fi adresat președintelui un avertisment (a nu se uita aici cazul Kasimira Prunskiene sau Mircea Druc).

Pe de altă parte, în ciuda mărturiilor de mîna a doua, oferite de ZIUA, dacă "păcatele de tinerețe" ale lui Ion Iliescu nu sînt totuși simple fabulații, cum par a fi? Cine ar putea să i se opună în acest moment lui Ion Iliescu, dacă în acest caz nu va voi să renunțe la putere? Dar, oricum ar fi, vinovat sau nu, Iliescu va fi marcat de această afacere și marja sa de manevră în interior, dar mai ales în exterior, se va reduce, căci cine va voi să aibă de-a face cu un lider dubios? Cred mai degrabă că Iliescu achită acum nota de plată pentru toată această atmosferă pe care a întreținut-o în România de cinci ani: suspiciune generală, manipularea opiniei, controlul mass-media de stat, utilizarea unor mercenari (vezi AZI, ROMÂNIA MARE, EUROPA, DIMINEAȚA, chiar ADEVĂRUL), pentru a-și discredita ieftin oponenții, refuzul unui adevărat gest conciliator.

Din păcate adevăratele costuri vor fi achitate de națiune. ■

AGENDA OMULUI DE AFACERI

FOOD-LAND S.R.L.
depozit en gros pentru produse alimentare, băuturi, cosmetice
Complexul Super Copou, intrarea din spate
Telefon 252914, 157034; Fax 131667
Contact: Anton Zaarour, director

MORA ELECTRONICS SRL
comercializează:
- cîntare electronice (DIGI 430, 650, CAS 15, 30; SAPSI SC 15P)
- case de marcat (SAPEL cu memorie fiscală, imprimantă termică, interfață serială)
Tel./fax 212735, tel. 112267

INTERELECTRIC SA
- case de marcat ELKA, cîntare electronice
- tehnică de calcul și consumabile
- service garanție și postgaranție la produsele electronice
Str. Elena Doamna 24, tel. 112004, 210030, 210031, fax 112366
Contact: Simon Iancu, Director

CHALLENGER
NOU!
MAȘINI DE DISTRUS HÎRTIE
PREȚ : 755.000 LEI CU TVA
Tel.: 211617, 117981 Fax: 211617

CASA LEBĂDA
produce
hipoclorit de sodiu, uz casnic și industrial, chit pentru geamuri
comercializează
perhidrol, prenadez, detergenți
Șos. Bucium 23 (Fabrica de Gheață), tel. 232348

PETRA SRL
- tranformatoare toroidale de rețea în gama 15VA - 1000VA
- rebobinări motoare și transformatoare electrice
- acționări electrice și automatizări
- prelucrări mecanice
- lămpi și becuri cu halogen 20,50W
- proiectoare și becuri cu halogen 100(150)W, 300 (500)W
- reclame luminoase
str. Împăcării nr. 27, tel. 125808, fax 221281

GHEZACO SRL
- Piese auto Dacia - import Franța, Italia
- planetare S.N.R.A., GLAENZER, termostate, plăci presiune, discuri, set motor, acumulatori (44 - 143 Ah)
Str. Eternitate nr. 35, telefon 174381

MIRFAN MOBILUX SRL
sufragerii, dormitoare, biblioteci, holuri, bucătării, camere tineret, cuiere, canapele, fotolii, recamiere, mese extensibile
Piața Voievozilor, bloc C4, parter, vizavi de alimentara Minerva
Telefon 152647

CANEL S.R.L.
- sisteme de radiocomunicații MOTOROLA și KENWOOD
- microproducție și SERVICE echipamente electronice
- sisteme de alarmă
Iași, C.I. Brătianu nr. 22
Tel./Fax: 032-114821

REMICON SRL
Restaurări de monumente istorice
Construcții civile și industriale
Consolidări și reabilitări de construcții
Iași, Șoseaua Moara de Foc nr. 14, bl. 407, sc. A, ap. 3
tel: 032-251580; fax 032-251582

EMI SRL
vinde
frigidere, congelatoare, combine frigorifice, aragaze, televizoare color, aspiratoare, mașini de spălat, mașini de cusut, aparataj electric, confecții, tricotaje, încălțăminte
B-dul Independenței 19, bl. 1-5, parter, tel./fax 117530

MAREX
covoare, mochete, mobilă, stofe, pluș, catifea, dantelă, porțelanuri, țesături tip mătase
B-dul Independenței nr. 19, bl. B1-5, etaj (deasupra mag. EMI)
tel/fax 115824

VÎNZĂRI

sc VIBLANC SA
vă oferă:
- Frigidere Fram 180 l - 350.000 lei
- Congelatoare Arctic 210 l - 600.000 lei
- Congelatoare Arctic 120 l - 420.000 lei
- Mașini spălat fără storcător:
  - AL 15 - 190.000 lei
- Mașini spălat cu storcător AL 7 - 320.000 lei
- Storcător rufe - 112.000 lei
- Mașini cusut mecanice Monica - 210.000 lei
- Mașini de cusut electrice Diamant - 330.000 lei
- Aragaze de Satu Mare
  - cu 3 ochiuri - 249.000 lei
  - cu 4 ochiuri - 255.000 lei
  - cu 5 ochiuri - 349.000 lei

Garanție 1 an.
Rrețurile sînt pentru en detail. Pentru informații, sunați la telefon **142289.**

UNIVERSAL RX
oferă din stoc:
DISCHETE
3M
și foi adezive pentru notițe
POST IT
Vă așteptăm zilnic la sediul nostru din str. G. Ureche nr. 3.
Tel./fax 112058.

Vînd telefon cu robot, marca **SIEMENS** nou, sigilat, 10 memorii, afișaj electronic, comandă automată, posibilități de realizare legături telefonice tip secretariat, alte facilități.
Preț 295.000 lei sau 200 DM.
Telefon **143517.**

VÎND
★ *var pastă pentru zugrăveli* (200 lei/kg);
★ *var pastă pentru mortare* (100 lei/kg);
★ *hamac tip sport* (39.000 lei/buc);
★ *sfeci.*
Tel. **231076**
sos. Bucium-Tomești (serele Vlădiceni).

SC GEMINI GRUP SRL
vinde en gros
toată gama de conserve de pește și carne, produse de S.C. TULCO S.A. Tulcea
de la 100 la 250 g/buc.
Str. Ion Creangă nr. 54 (cartier Tătărași Nord).

Vînd foarte convenabil rochie mireasă măr. 44-46. Tel. 230974, după ora 18[00].

Vînd
- Mașină de făcut înghețată TIP-MIRKO Z31 capacitate 31-32 kg/h, trifazică. Preț 13 mil.
- Vitrină frigorifică nouă, special pentru prezentat înghețată și vînzare cu 14 cmc - 220 V. Preț 3.500.000 lei.

Tel. **060/676403, 676268** orele 8.00-16.00 sau SC TRACOM SRL **060/631807, 631344.** D-nul Balaban sau d-nul Marian.

Noul
INTERFON de ACCES cu CARTELĂ
marca ***ELECTRA.***
Practic, durabil, de calitate, garantează liniștea și siguranța scării blocului dumneavoastră!
PLATA în RATE.
Pentru contracte de instalare și service, sunați la: **032/126276.**
SC **ELECTRA** *SRL*, Șos. Nicolina 919, tr. II.
ASIGURAȚI-VĂ LINIȘTEA.

■ **Vînd moară de porumb pentru făină grisată, cu 4 tăvălugi (trei măcinișuri), 6,6 kw. Vizibilă zilnic, între orele 7,00-16,00, în strada Perju 28, între Gară și Podul de Piatră. Telefon 143493. (339634)**

■ **Vînd set motor Dacia 1310 cu palier mărit sigilat - 115.000 lei; servofrînă Dacia - 25.000 lei; ventilator electric Dacia 1310 - 20.000 lei; cărți diverse; aparate electrocasnice; opt damigene, 50 litri - 30.000 lei/buc.; cinci damigene, 25 litri - 20.000 lei/buc.; cinci butoale plastic, 60 litri - 10.000 lei/buc.; cort 4 persoane - 80.000 lei; separator smîntînă - 20.000 lei; acordeon 32 basi "Weltmaster" - 60.000 lei; două uși brad - 100.000 lei/buc.; două aragaze voiaj URSS - 10.000 lei/buc.; transformator curent 24 V - 20.000 lei; porumb, 500 kg, 150 lei/kg; lambriu plastic 12-15 mp - 45.000 lei; bibliotecă "Pietricica" (fabricată pentru export) - 1.000.000 lei. Telefon 142744. (714780)**

■ **S.C. BICONI S.R.L. vinde prin magazinul din strada Păcurari, bloc 458, Dacia pick-up (papuc), congelatoare "Ghiocel", covoare import R. Moldova, încălțăminte piele. Telefon 162338. (714192)**

■ **Făină de porumb grisată produce moara "Mihail" cu program 7,00-17,00, uium numai 10%, în str. Perju 28 (între Gara Mare și Podu de Piatră pe stînga), de asemeni vindem moară similară: patru tăvălugi, 6,6 kw. Vă așteptăm să măcinați, să cumpărați făină sau să deveniți proprietar de moară. Telefon 032/143493. (713177)**

■ **Vînd semirulotă camping, marca "Skif", nefolosită, 4 persoane, dotată complet, înmatriculată. Informații zilnic la telefon 126685, preț - 2.500.000 lei negociabil.**

■ **Vînd cărți ediții vechi și tablou foarte vechi. Relații la telefon 157613. (713518)**

■ **Vînd landou cu sport. Telefon 230225, după ora 17,00.**

■ **De vînzare suprafața de 984 mp și construcție, Iași, str. Sf. Andrei nr. 18, și două locuri de mormînt în citimirul Eternitate (cl. I), parcela ortodoxă 23/I. Telefon 136563, între orele 9,00-12,00, 18,00-21,00. (2571)**

■ **Vînd parbriz duplex Dacia 1300 și tapet nemțesc superlavabil, 8 suluri. Prețuri convenabile. Telefon 155601. (713906)**

■ **Vînd congelator "Arctic", capacitate 120 L Preț 275.000 lei. Telefon 140221. (713570)**

■ Vînd convenabil verighete late, mici în diametru. Telefon 270805. (713588)

■ Vînd mobilier sufragerie în ton cafeniu, vitrină, servantă, comodă, masă cu 6 scaune; dulap cu schelet metalic placat cu melamină, 2x1x0,6, adaptabil pentru birouri, magazine sau obiecte de uz casnic; boiler electric, 60 l; sobă petrol; toate în perfectă stare. Telefon 124825, între orele 8,00-10,00 și 15,00-21,00. (713599)

■ Vînd tv alb-negru "Diamant S" și magnetofon "Kastan 1", stare bună de funcționare și lustră șase brațe, nouă. Relații la telefon 157613. (713519)

■ Vînd mașină industrială "Triplok" și mașină industrială de tricotat "Harghita". Informații la telefon 162283. (713515)

■ Vînd rochie de mireasă, adusă din străinătate, model deosebit, mărimea 42-44. Telefon 127352, după ora 17,00. (713548)

■ Vînd mașină de scris, caractere românești. Telefon 141957, zilnic, între orele 8,00-21,00. (713492)

■ Vînd sufragerie stejar masiv. Telefon 117891, după ora 18,00. (2514)

■ Vînd acte S.C. profil comerț (toate tipurile), intermedieri, servicii (transport plus cafe bar). Preț 500 mii lei. Telefon 162834, 170179. (2530)

■ Vînd pui buldog francez cu pedegree, părinți campioni. Telefon 162108, 166578. (713183)

■ Vînd certificate proprietate, nelimitat. Telefon 032/158502. (714445)

AUTO MOTO

Vînd DACIA 1310 noiembrie 1991. tel. 153074.

Societate comercială vinde ARO 320 L (benzină), carosat izoterm, aluminiu, fabricație 1992, 40.000 km. Preț informativ 7.000.000 lei. Telefon 172557, între orele 9.00-15.00.

Cumpăr talon (sau autoturism avariat) OPEL KADETT 1,3 MODEL 1980.
Relații la tel. 062/435336 (Baia Mare) sau 150642.

Vînd SKODA 100 S Tel. 137873 între orele 19[00]-21[00].

■ **Vînd Dacia 1310, culoare alb 13, 48.000 km/bord, stare perfectă. Telefon 761231, Pașcani. (713193)**

■ **Vînd Renault Fuego, înmatriculat. Suceava, telefon - 030/511274, după ora 18,00. (713475)**

■ Vînd caroserie Fiat Regata și mașină Volvo. Telefon 147768. (713929)

■ Vînd motor Dacia 1300 și elemente caroserie Fiat 1100. Telefon 210463, zilnic, după ora 18,00. (713529)

■ **Vînd Opel Kadett 1,3, an fabricație 1986, înmatriculat, benzină, cutie viteze automată. Telefon 155682.**

■ **Vînd Dacia 1310 TLX, decembrie 1992, culoare alb 13, 5 viteze, 5,6 mil. lei. Telefon 151322.**

■ **Vînd Oltcit, an fabricație 1992, motor nou, 200 km, verificare tehnică 2 ani, preț 3,5 mil. lei. Telefon 251343.**

■ **Vînd Dacia 1310 TLE, 1990, Polonia, cu nr. nou, 4,7 mil. lei, negociabil, Dacia 1310, 1982, Ungaria, 18 mil. lei, negociabil. Vizibil, zilnic, în parcare BTT-Orizont. Telefon 126283, între orele 9,00-12,00.**

■ **Vînd Dacia 1410 TLX, 5 trepte, octombrie 1994, fabricată la comandă. Telefon 170943.**

■ **Vînd Lada Niva, Renault Fuego, Peugeot diesel (ax came rupt) sau acte. Telefon 173769.**

■ **Vînd Dacia 1410 TLX, 5 trepte, octombrie 1994, fabricată la comandă. Telefon 170943.**

■ **Vînd Dacia 1310, 1989, Ungaria, 4,4 mil. lei. Telefon 151450, după ora 14,00.**

■ **Vînd Dacia 1310, Ungaria, an fabricație 1984, înmatriculată sau neînmatriculată, preț negociabil, stare foarte bună. Relații la telefon 133976.**

■ **Vînd orice piesă și element de caroserie pentru Mercedes Cobra 300. Telefon 140890.**

■ **Vînd motor Mercedes 300, parbrize Mercedes. Telefon 140890.**

■ **Vînd autoizotermă 5 t; sau schimb cu autoturism plus diferență. Telefon 146303.**

■ **Vînd autoturism marca Subaru 1600, culoare gri metalizat, cu 4 portiere, în stare perfectă de funcționare, preț negociabil. Relații, zilnic, la telefon 116820, între orele 10,00-18,00 sau la telefon 250364, după ora 18,30.**

■ **Vînd Fiat Regata break diesel, 1986, geamuri electrice, închidere centralizată, volum reglabil, servodirecție, stare perfectă de funcționare, înmatriculabil, foarte convenabil. Telefon 140890.**

■ **Vînd, foarte urgent, Nissan Sanny break, an fabricație 1982, poate fi înmatriculat cu 12-IS, capacitatea cilindrică 1477 cmc, preț negociabil, 2,5 mil. lei sau echivalentul în dolari, mărci. Telefon 111560, 119800.**

■ **Vînd Opel Kadett Sport, an fabricație 1982, cu îmbunătățiri (spoilere, faruri duble), și Nissan, model jeep, an fabricație 1984, intrat în țară pe 20.01.1995. Telefon 252319.**

ELECTRONICE

SC MONCRIS company SRL
B-dul Independenței nr. 33, lîngă Restaurantul "Bucegi", vinde
TELEVIZOARE COLOR
mărcile **PHILIPS, GRUNDING, SABA, TELEFUNKEN,** import Olanda, la prețurile **236.000-250.000 lei.**
Garanție 3 luni.
Vă așteptăm!

Vînd televizor color RUBIN, fără telecomandă, din 1992, preț avantajos. Relații la telefon **145354.**

Ofertă excepțională!
Vînd foarte avantajos
VIDEOPLAYER
FUNAI,
stare perfectă de funcționare (împreună cu 10 casete+derulator).
Tel. *120314*, între **orele 17.00-20.00.**

SC AUTO-TECHNIC SRL IAȘI
str. Vasile Stroescu nr. 10
Tel/fax 032/213101
Dealer autorizat
- Hewlett Packard
- Epson
- PC 286 - 486 (DX2, DX 4/100), Pentium
- Imprimante, plotere, scanere

Prețuri avantajoase.

■ **Vînd televizor alb-negru "Cathay" (tip Sport), stare bună de funcționare. Telefon 220656.**

■ **Vînd casete video, înregistrate excelent, la un preț avantajos. Telefon 173353. (713563)**

■ Vînd video player, marca "Funai". Telefon 137032. (2517)

■ Vînd video playere "Orion", "Funai" și "Elekta", japoneze, telecomandă, sigilate. Telefon 231608. (713542)

■ Vînd urgent radio-casetofon auto, japonez, marca "Nippon" american - 80.000 lei, vizibil la consignația de lîngă ACR (fost Magazin Moto-Velo), str. Arcu. Telefon 137760. (313556)

■ Vînd video playere "Orion" și "Aiwa", 280.000 lei, "Goldstar" - 320.000 lei, toate cu telecomandă, sigilate. Telefon 117919. (713543)

CASE - TERENURI

Vînd
4.000 m² teren în Grădina Botanică (terenul hașurat).
- tot terenul - 25 $/m².
- parțial - peste 25 $/m².

Posibilități:
- gaz metan
- instalație electrică
- telefon

Relații la tel.: **251022, 212327.**

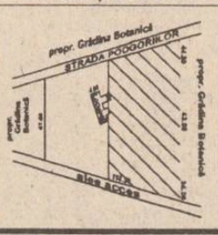

Cumpăr apartament conf. I, minim 2 camere decomandate, exclusiv parter și ultimul etaj, orice îmbunătățire adusă apartamentului este binevenită. Exclus zonele: Canta, Metalurgie, CUG, Dacia, Dancu. Tel. 144776.

Vînd casă bătrînească, zona Tătărași, Stradela Nicorița nr. 8, suprafață de 435 mp, 2 camere+dependințe, beci, garaj nou, apă în curte, telefon, posibilități racord gaz. Preț informativ 20 milioane lei. Pentru cei interesați relații suplimentare la tel. 157261.

■ **Vînd casă, fîntînă în curte, 3400 mp, cu pomi, vie și teren arabil, în comuna Răuseni, sat Rediu, județul Botoșani, sau schimb cu apartament 3 camere. Telefon 126817. (1993)**

■ **Vînd teren construibil, 700 mp, peste drum de parcarea Motel "Bucium" cu apartament (variante). Preț informativ - 10 mil. lei, negociabil. Relații: familia Grădinaru Alexandru (în curte). (713092)**

■ **Ocazie excepțională - casă bătrînească cu anexe plus casă din chirpici neterminată, plus 1500 butuci vie, plus pomi fructiferi - gard (gratuit) 6400 mp teren, posed titlu de proprietate - 2000 lei mp negociabil sau schimb cu apartament 3 camere sau 1/2 teren cu garsonieră, distanța 6 km de la tramvaiul 3 (Dancu). Relații: Bugiu Costică, sat Orzeni - comuna Holboca. (713091)**

■ **La 50% din adevărata valoare; teren sat Păun, 5000 mp împrejmuit, cu 60 pomi anii 2-7, 200 butuci vie an 2, autorizație construcție casă, o construcție de 24 mp nefinisată, motor frigider, pompă apă manuală model american, patefon "Moster Voces" (Anglia) funcționabil cu discuri de epocă, armă vînătoare H. Schul Cal. 12. Telefon 163702. (2501)**

■ **Vînd urgent 5.000 mp zona Baza nautică Dorobanț, 4.000 lei/mp, șosea asfalt, canalizare, apă, rețea electrică intravilan, poziție amfiteatru. Pușcașu V. Mircea, Aroneanu. (713466)**

■ **Vînd apartament 2 camere, confort II, zona Primăverii. Nu are balcon, iar baia nu are cadă (numai duș). Are parchet, gaz metan și se prezintă în stare foarte bună. Preț - 8 milioane lei. Relații la telefon 126690. (2518)**

■ **Vînd (închiriez) urgent și convenabil spațiu comercial, producție, 150 mp; camion dubă; ARO 320 camionetă cu dubă, ambalaj divers. Telefon 251052. (713485).**

■ **Vînd 2500 mp teren construibil în Vaslui, lîngă pasaj Gară. Posibilități: apă, canalizare, energie electrică, bun pentru privatizare; preț negociabil. Relații la telefon 032/110546, Iași, între orele 8,00-20,00. (713909)**

■ **Vînd foarte convenabil 1.700 mp teren în Valea Lupului, aproape de postul de Poliție, lîngă șosea. Posibilități de apă, energie electrică, autorizație de construcție. Telefon 167015. (713591)**

■ Vînd pînă în 4000 mp teren parcelat în comuna Bîrnova (zona Abator). Telefon 123932. (713524)

■ Vînd casă cu teren 1,35 ha, sat Vlădiceni, comuna Tomești, la 5 km de Iași. Telefon 146628. (713536)

■ Vînd apartament 2 camere decomandate, etaj 3, zona Club 20, preț - 15 milioane. Telefon 140463, pentru Lungu Ștefan. (713533)

■ Vînd apartament ultracentral, bloc "Carmen", preț negociabil la domiciliu. Telefon 148032. (713527)

■ Vînd 800 mp teren casă, șosea sat Horlești (16 km Iași). Preț - 2000 lei/mp. Relații la telefon 157301; 213091. (713541)

■ Vînd teren, 3000 mp, cu vie, în Lunca Cetățuiei. Telefon 124225. (2558)

■ Vînd 4000 mp de livadă, pe lîngă șoseaua Bîrnova, zonă turistică. Telefon 124225. (2557)

■ Vînd casă, construcție nouă neterminată, comuna Trifești, județul Iași, 10 milioane, negociabil. Relații - familia Burcuși Neculai, aceeași comună. (713600)

■ Vînd apartament 3 camere, et. 1, confort 1, zona Palat. Telefon 126580, între orele 17,00-20,00. (713575)

■ Vînd apartament 2 camere semidecomandate în zona Tătărași, prima stație după "Flora", 14 mil. lei, negociabil. Telefon 230539. (713597)

■ Vînd teren 5.000 mp cu vie, la Bucium. Telefon 116669. (713924)

■ Vînd apartament proprietate personală, două camere, etaj III, Hîrlău sau schimb cu autoturism, funcție de uzură, cu diferență. Telefon 125893. (713922)

■ Vînd apartament cu 2 camere separate, baie, bucătărie, hol, balcon închis, proprietate personală, preț negociabil. Str. Ciric 32, bl. X2, sc.A, et.6, ap.38. (713911)

■ vînd apartament 3 camere, etaj 3, telefon, telecablu, holuri îmbrăcate, Păcurari. Telefon 165556, orele 9,00-14,00; 16,00-22,00. (2587)

■ Vînd teren intravilan în Tomești, șosea asfalt, 1 ha. Convenabil. Telefon 231033. (2409)

■ Vînd apartament două camere, et.3, lîngă Complex Tudor Vladimirescu. Preț informativ 15 milioane lei, negociabil. Telefon 170793.

■ **Vînd, urgent, apartament 3 camere, semidecomandat, et. 1, zona Piața Chirilă, Tătărași, bloc foarte liniștit. Telefon 148355.**

■ **Vînd apartament 2 camere, în Bîrlad, îmbunătățit, instalații grupuri sanitare; sau schimb cu apartament 3 camere plus diferență. Telefon 035/411176.**

■ **Vînd minimotel, în apropierea stațiunii Durău, compus din: restaurant-sală de mese (100 locuri), bar, bucătărie, cameră tranșare (150 mp), terasă (100 locuri), subsol (pivniță) 100 mp, 3,1 înălțime; încălzire centrală proprie; alimentare cu apă proprie și instalație evacuare; etaj cu 6 camere, două holuri, două băi (130 mp). Preț informativ -160 mil. lei. Telefon 033/626238, după ora 19,00; 033/224191, între orele 9,00-17,00.**

■ **Vînd apartament 3 camere, decomandat, faianță baie și bucătărie, balcon închis, cablu telefon, șos. Națională, et. 4 (pasarelă Gară) sau schimb cu apartament 2 camere plus diferență. Telefon 157076.**

■ **Vînd apartament cu o cameră, confort I, str. Gării, plata în lei sau valută. Telefon 231665.**

■ **Vînd apartament 3 camere, confort I, decomandat, două băi, parchet, zugrăvit în calciu, faianță baie și bucătărie, cu gratii la geamuri, cu parter înalt, proprietate, telefon Alcatel, două boxe, bun pentru privatizare, negociabil. Telefon 250840.**

■ **Vînd (schimb cu apartament 2 camere) apartament 2 camere, zona Podu Roș. Telefon 130573.**

■ **Vînd apartament 2 camere, semidecomandat, confort I, mobilat, zona Metalurgie (Grădinari, lîngă cămine Tudor Vladimirescu). Relații la telefon 179161.**

■ **Vînd (schimb) apartament 3 camere, cu telefon, telecablu, preț negociabil, bulevardul Dacia nr. 67, bl. DE 2, et. 3, ap. 1. Telefon 158867.**

■ **Vînd în Bucium, pe șos. Bîrnova, casă nouă, cu teren 1200 mp (diverse), preț - 35 mil. lei; sau schimb cu apartament plus diferență în rate, variante. Telefon 251553.**

■ **Vînd (schimb cu garsonieră, zonele CUG, P. Roș) apartament 2 camere. Telefon 129533.**

■ **Vînd apartament 3 camere, confort sporit, două băi, două balcoane, et. 3, în Dacia (la bulevard), vizavi de complex Dacia (Bicaz), vedere la stradă, în stația tramvai 5-6-10. Telefon 167085.**

■ **Vînd apartament 4 camere, ultracentral, în bloc Cina, două băi, calciu, gresie, faianță, balcon 16 m, cu vedere la bulevard, preț avantajos, 20 mii dolari, negociabil. Telefon 135771, după ora 9,00.**

■ **Vînd casă cu 3 camere plus hol, bucătărie exterioară, magazie, lumină electrică plus un hectar teren în jurul casei (arabil, vie, livadă), în sat Tungujei, comuna Țibănești, județul Iași. Telefon 252030.**

CUMPĂRĂRI

■ Cumpăr certificate de proprietate la cel mai avantajos preț. Telefon 174940. (713191)

■ Cumpăr certificate de proprietate, zilnic la toneta cu lozuri din fața Poștei din Podu Roș, preț foarte avantajos, între orele 7,00-20,00. (713190)

■ Cumpăr certificate de proprietate, preț maxim. Telefon 178418, seriozitate. (713192)

■ Cumpăr certificate proprietate și cupoane FPP I-II-III-IV. Telefon 032/158502. (713411)

■ Cumpăr motor electric 1-2 KW. Telefon 119346, orele 18,00-22,00. (713499)

■ Cumpăr dolari 2090 - 2110 lei/buc, mărci, franci francezi, lire italiene, sterline, șilingi, guldeni. Telefon 161489. (713522)

■ Cumpăr garsonieră confort I, ofer 5 milioane lei. Telefon 150675. (713557)

■ Cumpăr garsonieră sau apartament 2 camere, Iași, zona centrală. Telefon 115944. (713589)

ÎNCHIRIERI

■ **Închiriez apartament ultracentral, str. Lascăr Catargi, lîngă Televiziunea Iași, compus din 2 camere decomandate, etaj I, orientare Sud și Vest, cu boxă la subsol și garaj mașină. Totul poate fi folosit pentru sediu firmă sau persoane fizice. Plata anticipat 250 $/lună, negociabil, pe cel puțin 1,5 ani. Vă rog seriozitate. Telefon 142744. (714781)**

■ **Caut urgent, pentru perioada 25 mai - 28 iunie, apartament de lux, 2 camere, mobilat, tv color, frigider, etaj 1-2, zona centrală. Condiții de plată avantajoase. Telefon 232452, 213370, 142399. (713189)**

■ **Caut gazdă, cameră decomandată, zonele: Centru, Copou, Podu Roș, Tudor Vladimirescu, Gară. Ofer 35.000-40.000 lei/lună. Telefon 172557, interior 119, între orele 14,00-17,00.**

■ Închiriez spațiu 40 mp, pentru depozit sau sediu firmă, zonă centrală. Telefon 114662. (713481)

■ Închiriez spațiu de producție sau depozit pentru orice tip de mărfuri, 120 mp, 380 V, curte sau foarte bun pentru service auto. Relații la telefon 162160, după ora 17,00. (713558)

■ **Ofer la casă două camere libere, hol mare, pentru birouri sau depozit, încălzire gaz metan, cu telefon. Telefon 110489, d-na Scutaru.**

■ **Caut garsonieră (semi)mobilată, cu telefon. Ofer 40 mii lei lunar plus cheltuieli de întreținere. Rog seriozitate. Relații la telefon 116820, între orele 10,00-18,00.**

■ **Caut spațiu comercial în str. Sărărie. Relații la telefon 116820, între orele 10,00-18,00 sau la telefon 250364, după ora 18,30.**

■ **Foarte urgent, caut apartament 2 camere, central, cu telefon, plata lunar, în valută. Telefon 117746, 117543.**

■ **Primesc în gazdă o studentă (elevă), zona Podu Roș. Telefon 129176.**

■ Caut casă sau apartament, cu 2-3 camere, zona Independenței, M. Eminescu, Sf. Teodor. Telefon 212234, între orele 9,00-18,30.

■ Închiriez, urgent, garsonieră, cu telefon, Alexandru, pe termen lung. Plata anticipat pe 6 luni (100 mii lei/lună). Telefon 152879.

■ Închiriez, urgent, casă cu o cameră și dependințe, 30 mp, cu vad comercial, la stradă (linia troleibuz, Păcurari 86). Telefon 156908.

■ Închiriez apartament cu o cameră, confort I, mobilat, cu Tv și telefon, cu bucătărie, gaz metan, baie, balcon, et. 3, pe valută, pe o perioadă nedeterminată. Relații la telefon 142589.

■ Închiriez spațiu de depozitare, 40 mp, zonă centrală. Relații în str. Ipsilante 12, în zilele de joi și sîmbătă, sau la telefon 164860.

■ Închiriez apartament 3 camere, aragaz, telefon, frigider, zona Alexandru cel Bun. Plata anticipat pe 3 luni. Telefon 136416.

■ Închiriez cameră separată, mobilată, zona Autogară, la două fete sau doi băieți. Plata anticipat pe 6-10 luni. Telefon 210783.

■ Închiriez cameră decomandată, cu balcon, la două fete, doi băieți sau tineri căsătoriți. Plata anticipat pe 4 luni. Telefon 123920.

SCHIMBURI

Schimb apartament 2 camere cu garsonieră plus diferență în bani. Telefon **159303.**

Schimb apartament 4 camere decomandate, confort I, et. 1, două grupuri sanitare, gresie, faianță, parchet, gaze, telefon, balcon închis, zona Dacia, pentru două apartamente cu două camere decomandate, confort I, numai etajele I-II sau casă (variante). Relații în str. Tabacului nr. 17, bl. D14, et. I, ap. 6.

■ **Schimb apartament 4 camere 6/8, zonă foarte bună, două băi, trei balcoane mari închise, telefon, telecablu, cu similar București, sau tot cu București cu apartament 2 camere și garsonieră. Telefon 146191, între orele 18,00-22,00. (713081)**

■ **Schimb apartament 3 camere decomandate, B-dul Independenței (lîngă IMF), cu apartament 2 camere și garsonieră, zone centrale sau semicentrale. Tel. 210535, după ora 17,00. (713569)**

■ **Schimb (vînd) apartament cu 3 camere, parter, poziție excelentă Podu-Roș, cu apartament 2 camere sau garsonieră, zone centrale. Tel. 111921. (713562)**

■ Schimb (vînd) apartament 4 camere, Gară, cu 2 garsoniere confort I. Telefon 111459. (2521)

■ Schimb apartament 3 camere, proprietate, confort I, etaj I, Tomești, cu apartament 2-3 camere, Iași, ofer diferență. Telefon 178134 sau 125441. (713528)

■ Iași, schimb garsonieră confort I, cu similar București sau apartament 2 camere, plus diferență. Telefon 01/7772977, int. 15 (8,00-15,00). (713530)

■ **Schimb apartament 2 camere, confort I, decomandat, et. 1, foarte bine întreținut (a doua stație de la Podu Roș, Nicolina II), cu apartament 3 camere, decomandat. Ofer maxim 2 mil. lei. Telefon 124929.**

■ **Schimb apartament 3 camere, confort I, et. 10, proprietate de stat, două băi, trei boxe, balcon închis, îmbunătățit, cu apartament 2 camere, confort I, plus diferență un milion lei, negociabil; sau apartament 3 camere, confort redus plus diferență 500 mii lei. Telefon 158776.**

■ **Schimb apartament 4 camere, confort I, cu apartament 2 camere, confort I plus diferență, sau variante. Telefon 129230.**

■ **Schimb apartament 4 camere, parter, zona Minerva, cu telefon, cu similar, etaj, zona Zimbru. Telefon 252793.**

■ **Schimb apartament 2 camere, decomandat, confort I, parter, fără balcon, Dacia, cu apartament 2-3 camere, decomandat, confort I, et. 1-3, zonele Tătărași, Nicolina (gară). Telefon 175361.**

■ **Schimb garsonieră, confort I, et. 2, zona Metalurgie, cu apartament 2 camere, confort I, decomandat. Ofer diferență negociabilă. Telefon 221411.**

■ **Schimb apartament 3 camere, semidecomandat, proprietate, confort I, et. 4, Tătărași, cu apartament 1-2 camere, confort I, et. 1-3, Tătărași plus diferență negociabilă. Telefon 177763.**

■ **Schimb (vînd) apartament 2 camere, îmbunătățit, faianță baie și bucătărie, ușă nouă stejar, parchet, cu garsonieră, confort I, zonele Autogară, Gară, P. de Fier, Hala Centrală, Tătărași. Telefon 151396.**

■ **Schimb apartament 3 camere, et. 2, Podu Roș, cu apartament 2 camere, Centru Civic. Telefon 138456.**

■ **Schimb garsonieră confort III, Cantemir, cu garsonieră confort I. Ofer diferență. Telefon 175984.**

■ **Schimb apartament 2 camere, confort II, semidecomandat, cu apartament 2 camere, confort III sau redus. Telefon 171626.**

■ **Schimb apartament 3 camere, decomandat, confort I, două debarale, două băi, două holuri, cu apartament 2 camere, confort I, decomandat, plus diferență negociabilă. Relații la telefon 123021.**

■ **Schimb apartament 2 camere, proprietate, confort redus, cu telefon, parchet, balcon închis, camere separate, Mircea cel Bătrîn, cu apartament 2 camere, altă zonă sau în același cartier. Telefon 158321.**

■ **Schimb două apartamente a 3 camere, confort I, Podu Roș și Tătărași, cu casă, zonă acceptabilă, minim 5 camere. Telefon 175842, 134807.**

■ **Iași, schimb apartament 2 camere foarte mari, două balcoane, hol primire, cu similar București, central. Telefon 165815.**

■ **Schimb (vînd) apartament 4 camere, proprietate, decomandat, parter, la stradă, bun pentru privatizare, vad foarte bun, cu apartament 2 camere, garsonieră sau casă bătrînească cu diferență, sau diferite variante. Telefon 159581.**

■ **Schimb apartament 2 camere, parter, zona Zimbru, cu apartament cu o cameră, etaj. Telefon 157020.**

■ **Schimb apartament 4 camere, confort I, et. 4, cu apartament 2 camere, confort I plus diferență (blocul se află în Galata II, lîngă Policlinica Balneară). Relații la telefon 121350.**

■ **Schimb (vînd) apartament 2 camere, Onești, cu similar Iași. Informații la telefon 163463.**

■ **Schimb apartament 2 camere, decomandat, et. 1, zona CUG, cu similar, cartier Tătărași. Telefon 179208.**

DECESE

Cu adîncă durere în suflet, soțul, copiii, nepoții și rudele apropiate anunță decesul dragei lor
PATRAȘCU LIDIA.
Înmormîntarea va avea loc marți, 30 mai 1995, ora 11.00, la cimitirul din comuna Tomești.
În veci nu te vom uita.

Cu adîncă durere în suflet, întreaga familie anunță trecerea în neființă a celui care a fost un generos tată,
ARDELEANU D. IOAN,
pensionar C.F.R., om de o aleasă cinste și noblețe.
Corpul neînsuflețit se află depus la biserica cimitirului Sf. Vasile.
Înmormîntarea va avea loc marți, 30 mai 1995, orele 12,30.
Dumnezeu să-l ierte și să-l odihnească în pace.

PUBLICITATE

CONDOLEANȚE

Colectivul A.E.C. Terom S.A. este alături de familia Chira Daniela și-i transmite condoleanțe pentru pierderea socrului.

Colectivul A.E.C. Terom S.A. este alături de familia Flong Mihaela și-i transmite condoleanțe pentru pierderea tatălui.

Colectivul UM nr. 02204 Iași este alături de familia mr. Grosu Mihai și-i transmite condoleanțe pentru pierderea mamei, EUGENIA CIOBANU.

Colectivul formației nr. 3 Termoficare transmite sincere condoleanțe colegului Vacaru Sandu pentru pierderea suferită prin decesul fratelui.

■ Colectivul serviciului CTgA de la ROMTELECOM este alături de colegul lor Crețu Vasile la marea durere pricinuită de pierderea mamei și transmite sincere condoleanțe familiei îndoliate. (713573)

■ Familiile Lungu Petru și Maxim Petru transmit sincere condoleanțe familiei Gabi și Adi Traian pentru pierderea suferită. Dumnezeu să o odihnească în pace! (713596)

■ Familia Albert Aurel transmite sincere condoleanțe familiei Munteanu Titus pentru pierderea surorii. (713928)

■ Colectivul biroului contabilitate de la Centrul Școlar Iași transmite sincere condoleanțe colegei Acatrinei Jeni pentru pierderea suferită. (713921).

OFERTE SERVICII

M.V.D.
FIRMĂ SPECIALIZATĂ ÎN CONSULTING
ASIGURĂ
■ constituirea S.C. cu capital românesc și mixt (SRL, SNC, SA) în regim de urgență; înregistrarea la Administrația Financiară, cod fiscal; ■ obținerea avizului de funcționare de la Primăria Iași; ■ constituire (înregistrare) filiale; ■ acte adiționale, mențiuni (lărgirea obiectului de activitate, asocieri, retrageri, cesiuni, majorări capital, puncte de lucru, radieri, dizolvări societăți).
Hotel "UNIREA", camera 107. Telefon **212299**, orele 10,00-20,00.

Fotografi profesioniști oferim celor interesați servicii de fotoreportaj (diverse ocazii, portretistică), fotografie de reclamă (produse și firme), fotografie de modă, fotografie de noapte, reproduceri de tablouri, realizare de vederi și imagistică de carte, calitate deosebită, cu aparatură profesională japoneză Nikon și Minolta, de ultimul tip.
Prețurile noastre sînt mai mici decît ale concurenței.
Pentru programare, sunați din timp la tel. **162008; 271099.**

AFINVEST
Telefon 129877, 139710
NOI VĂ SPUNEM PRIMII BUNĂ DIMINEAȚA!
Puteți avea **MONITORUL**
- ziarul Dvs. preferat, la prima oră.
Acest serviciu modern este asigurat **gratuit**, la domiciliu, numai prin firma *AFINVEST*

SC **Electric Puls** SRL instalează operativ alarme auto **STINGRAY** (Germania) cu numai **199.980** lei. *Garanție 12 luni.* Tel. **032/213284.**

SERVICII MEDICALE MOBILE

(asistență medicală la domiciliu; consultații medicale; prescriere de rețete în regim compensat; recomandări și investigații paraclinice; tratament de urgență; asigurarea transportului și internării în caz de necesitate; oferim de asemenea servicii de infirmerie la domiciliu).
Sunați la telefon **113130/569** zilnic între orele **7,00-23,00.**
"CORPO-SAN"
vă ajută!

Reparații frigidere și instalații frigorifice. Deplasări la domiciliu. Lucrări garantate, prin SC **POLAR SERVICE** SRL IAȘI Tel. **220859**

Doriți să aveți o siluetă frumoasă?
Practicați gimnastica de întreținere fitness și stretching la Cabinetul **FITNESS**, prof. IRIS BÂDIU. Relații la telefon 132889.

ROENTER LTD
oferă servicii pentru:
■ ÎNFIINȚARE (DIZOLVARE) S.C., FILIALE, SUCURSALE, REPREZENTANȚE,
■ ACTE ADIȚIONALE, MENȚIUNI,
■ AVIZE DE FUNCȚIONARE S.C.
Reducerea comisionului cu 20% pe perioadă limitată.
Vă așteptăm între orele 10,00-20,00, Hotel TRAIAN, ap. 123, tel. 212335.

S.C. ȘANTIER NR. 9 INST. SA Iași prin: Filiala Iași Filiala Vaslui execută lucrări de alimentări cu apă, centrale termice, instalații de încălzire, sanitare, electrice, interioare. Acordăm comision pînă la 2% din valoare contract, persoanelor fizice sau juridice care intermediază încheierea contractelor de execuție. Relații la tel. 032/133070, Iași și 035/340680, Vaslui.

Doriți să vă recuperați banii de la clienții rău platnici?
BIROUL DE RECUPERARE A CREANȚELOR prin **ROENTER LTD.**
Hotel Traian, ap. 123, telefon 212335.

Traduceri impecabile - toate limbile de circulație - inclusiv traduceri legalizate notariat. Rapid și avantajos. Sunați acum la 143023.

CONSULTAȚII PEDIATRICE LA DOMICILIUL BOLNAVULUI
Zilnic între orele 12.30-7.30 (inclusiv noaptea).
Dr. IORDACHE CONSTANTIN
MEDIC PRIMAR PEDIATRU
Tel. 214001.

SC **HIPOCRATE** SRL
dr. Bordea Ioan, dr. Stoenescu, dr. Bunea
anunță
redeschiderea cabinetului de *obstetrică-ginecologie* cu începere de la 15.05.1995.
Se asigură consultații de specialitate, întreruperi, cursuri sarcină și alte prestații medicale la cele mai avantajoase prețuri.
ORAR zilnic 13.00-19.00, sîmbăta 8.00-12.00.
Programări zilnice la **tel. 212241** sau la sediul cabinetului din str. Vovidaniel (colț cu G. Enescu), lîngă sediul P.N.Ț.C.D.

■ Caut femeie internă sau externă pentru îngrijire și supraveghere copil de un an și jumătate. Telefon 173068, orele 8,00-14,00.

■ Electrician autorizat specialist în automatizări, reparat aparatură electrocasnică, în executat și reparat instalații electrice interioare de lumină și forță și șofer profesionist (B,C,E), îmi ofer serviciile. Relații la telefoanele 270909, 115330. (710438)

■ Repar mașini de spălat Automatic la domiciliul clientului. Telefon 173204, orele 9,00-22,00. (713138)

■ S.C. PALMIER S.R.L. execută monumente funerare (cavouri) la prețuri accesibile și de calitate în toate cimitirile din municipiu și județ. Telefon 270722, 179676. (713446)

■ Ingineri specialiști, reparăm la domiciliul dumneavoastră televizoare color și alb-negru. Dispecerat 173998. (2491)

■ Livrăm din stoc și confecționăm la comandă pungi polietilenă. Dimensiuni cuprinse între 10/5-60/40cm. Preț mai mic cu 100 lei/kg față de cel oficial practicat în prezent. Plata în numerar sau virament. Telefon 129656, între orele 7,00-21,00, zilnic. (713483)

■ Filmări video. Seriozitate, calitate. Telefon 158738. (713532)

■ Prin societate comercială depanăm televizoare alb-negru și color, montăm și vindem tuburi cinescop alb negru de toate dimensiunile, cu garanție. Telefon 163330. (713571, 528)

■ Transport auto Fiat Ducato (1 t), tarif - 178 lei/km. Telefon 213101, 211579. (713574)

■ Firmă de construcții execută cu profesionalism orice tip de lucrări de construcții civile și industriale. Tel/Fax 210461. (713926)

■ Execut evidență contabilă de calitate. Telefon 231857. Lucia. (713907)

■ Contabil cu experiență, țin evidență contabilă la unități cu capital privat. Telefon 123105, de la 10,00 la 22,00, în fiecare zi. (259, 713546)

■ Profesoară de specialitate, meditez intensiv, verific, testez în condiții de examen la psihologie-filosofie. Garantez seriozitate! Informații la telefon 115216. (Admit doar apeluri serioase, decente!). (713512)

■ Inginer electronist, reparații de înaltă calitate, la aparate rusești și alte tipuri, telecomenzi cu 55 și 90 programe, teletext, selectare hiperbandă, garanție documentată. Sunați între orele 10,00-13,00 și 16,00-19,00, la telefon 134427. (713474)

■ Filmări video. Prețuri avantajoase. Telefon 166462 sau 117823. (714421)

■ Lucrez plăpumi și saltele. Telefon 131728. (714710)

■ Emigrare Canada. Autobiografie la C.P. 2011 Iași. (2362)

■ Meditez matematică și fizică pentru orice nivel (1000 lei/2 ore/zi). Telefon 176875. (713594)

■ Contabil, țin evidență. Telefon 111807.

■ Inginer TCM, efectuez rapid planșe în creion sau tuș. Telefon 130019.

■ Șmirgheluiesc parchet. Telefon 167652.

■ Nu pierdeți ocazia! Filmări de excepție la prețuri avantajoase. Posibilitate de deplasare. Profesionist TV. Telefon 130626, 139541.

■ Transport marfă cu microbuz VW, orice distanță, 1 t, 180-220 lei/km, 6500 lei/h în oraș. Decontare legală. Telefon 211673.

■ Filmări video, orice ocazie, cu aparatură Panasonic, direct pe casetă mare. Prețurile cele mai mici. Telefon 270562.

■ Filmări video, leftin (Sony). Telefon 120841, după ora 15,00.

■ Filmări video profesionale, videoclipuri publicitare, mixaje în studio specializat. Telefon 114422.

■ Transport marfă rapid, cu autocamion Raba 10 t, acoperit. Telefon 210443.

■ Executăm confecții metalice. Telefon 174143.

■ Transport marfă cu camion 7,5 t, pe orice distanță. Telefon 125177.

■ Specialist electromecanic, ofer reparații la domiciliu: mașini de spălat, aspiratoare, roboți de bucătărie etc. Informații la telefon 115302.

■ Transport marfă și persoane cu ARO 10 pe orice distanță, foarte ieftin. Telefon 123003.

■ Execut fotografii color cu aparat profesional, calitate remarcabilă. Telefon 120881.

■ Filmări video profesionale, mixaje, efecte speciale digitale, numai cu aparatură Panasonic, la cele mai scăzute prețuri. Telefon 112016.

■ Montez telecomenzi pentru orice tip de televizor color, video, receptoare satelit. Telefon 134704, între orele 10,00-20,00.

■ Inginer electronist. Reparații de înaltă calitate la aparate rusești și alte tipuri. Montări programatoare cu 55 și 90 programe, cu telecomandă și afișare pe ecran, teletext. Garanție. Telefon 134427.

MULȚUMIRI

Soția, copiii și rudele mulțumesc conducerii și salariaților societăților COMAT Iași și Ferma ROXANA, precum și tuturor celor care au fost alături de noi la greaua încercare pricinuită de trecerea în neființă a celui ce a fost un om deosebit, **MIHAI JĂNICĂ**.

LOCURI DE MUNCĂ

S.C. "ITA-S.A." Iași scoate la concurs în ziua de 12 iunie 1995, ora 10.00 postul de *analist programator*.
Condiții de participare:
- minim 5 ani vechime în specialitate;
- domiciliul în municipiul Iași.
Relații suplimentare se pot lua la sediul firmei din strada Cuza Vodă nr. 56. telefon 146125 sau 112000.

SC "**CASA GRIG**" SRL angajează de urgență *INGINER HORTICULTOR* numai cu carte de muncă ptr. ferma legumicolă de la Coarnele Caprei.
Condiții:
- absolvent al facultății de horticultură
- vechime în producție legumicolă, cel puțin 5 ani
- fără vicii
- maximă seriozitate
Relații la tel. **116370**

Oferte lucru Ungaria
Pentru operativitate, trimiteți autobiografie și plic timbrat.
Informații:
Secrieriu Daniel
CP 24, OP 1
Suceava.

S.C. RODEL
sos. Bucium ne. 30
angajează urgent:
♦ tinichigiu auto
♦ vopsitori
Solicitanții să se prezinte la adresa societății (parcare Zahana Bucium).

SC STICK SRL BACĂU
oferă
contracte de muncă
foarte avantajoase în Cipru în toate meseriile. Angajarea se face pe bază de contract ferm.
Relații suplimentare la sediul firmei din Bacău, str. Alexandru cel Bun, bl. 4, sc. D, ap. 4 sau la telefon 034/137451, între orele 8.00-19.00.

S.C **3P ROMÂNIA SRL Iași** principalul producător de ambalaje din mase plastice pentru Coca-Cola și Pepsi-Cola *dorește să angajeze urgent* **un iginer constructor** tînăr, ambițios, dinamic, disponibil pentru deplasări, cunoscător al limbii engleze, vîrsta maximă 35 ani, cu experiență în domeniu de minim 5 ani. Cererile însoțite de un curriculum vitae se vor depune la Compartimentul Personal al Companiei, telefon **032-232734.**

■ Locuri de muncă - Ungaria. Pentru informații trimiteți date personale O.P.1, C.P.24, Suceava, 5800. (821162)

■ S.C. SCIROM angajează confecționere cu experiență în producția industrială. Relații Complex Super Stejarul, zilnic între orele 10,00-17,00. (714770)

■ Agenția de impresariat artistic ARTA SAN Iași anunță angajări urgente de dansatoare (dans modern). Sînt admise fete între 18 și 25 ani cu simț ritmic și aspect fizic plăcut. Se oferă contracte artistice legale în țări din Europa și Asia. Pregătirea coregrafică se face în București. La acest program de pregătire se asigură cazare, masă și 80 mii lei/lună salariu. Relații zilnic, orele 20,00-22,00 la telefon 032/110378 și 032/154394. (713106)

■ Serviciul stomatologic Unident N.V.R. S.R.L., str. Pasaj Cuza-Vodă nr.1, angajează prin concurs doi asistenți tehnico-dentari. Condiții: manualitate și cunoștințe profesionale foarte bune. Se asigură salarizare maximă și contract de muncă. Relații zilnic la telefon 113997. (713185)

■ Angajez barman-ospătar, numai fete. Telefon 177194. (2542)

FELICITĂRI

LA MULȚI ANI!
VALENTINA,
azi ți-a răsărit în cale/Al 12-lea trandafir din grădina vieții/Și domină cu puritatea culorii sale/Întregul univers./Păstrează-l ca pe o scumpă comoară/Și lasă-te călăuzit de farmecul lui/Pe drumul lung și drept pe care trebuie să-l urmezi.
La Mulți Ani!
Mama, tata, bunica și străbunica.

■ Pentru Lucia Vilcu, din partea soțului - Emil, a fiicei - Gabriela și a fiului - Iulian, îți dorim sănătate veșnică, numai bucurii desenate pe fereastra chipului tău blînd, înțelept luminat de soarele verii. (713927)

LICITAȚII

LICITAȚIE
FEDERALCOOP Iași, prin subunitățile sale vinde:
- Clădire fost atelier tîmplărie din Mosna;
- Remize metalice din tablă ondulată sau SP
- imobil fost birou consumcoop Ciurea
- Diferite mijloace fixe disponibile.
Relații la telefon 132223.

■ U.M. 0347 Iași achiziționează prin licitație publică deschisă fără preselecție, cu respectarea Ordonanței nr.12/1993 și H.G. nr. 63/1994: pîine semialbă - 200 t; carne vită în carcasă (carne porc în jumătăți fără slănină) - 60 t; preparate carne - 10 t; brînză telemea - 10 t; legume proaspete (tomate, mazăre păstăi, fasole păstăi, ardei gras, vinete, castraveți, dovlecei) - 40 t; cartofi vară - 38 t. Produsele se vor livra conform planificării făcute de achizitor. Plata se va face cu dispoziție de plată după recepția mărfii. Termenul limită de depunere a ofertelor este de 12.06.1995, ora 15,00, la sediul unității din strada Manta Roșie nr.18. Licitația va avea loc în ziua de 13.06.1995, ora10,00, la sediul unității. Documentele referitoare la licitații se pun la dispoziția ofertanților interesați contra cost, în baza unei scrisori de intenție de participare din care să rezulte bunurile pentru care se dorește a se licita. (2565)

DIVERSE

LITORAL
Numai cu anunțul publicitar decupat veți avea
REDUCERE 7%
COSTINEȘTI, NEPTUN, CAP AURORA, VENUS, MAMAIA, EFORIE NORD, OLIMP.
Prima rată 20%.
FRANȚA, 25 iunie
Munchen - Paris - Chamonix
Agenția de turism "Totem" Casa studenților Iași
Tel. **032/110724.**

s.c. "**Gumoflex**" s.a. cu sediul în București, str. Ana Ipătescu nr. 44, Platforma Jilava, tel. **6.85.41.79,** fax **6.86.60.70,** produce și comercializează o gamă diversificată de încălțăminte din cauciuc pentru protecție și lucru în diverse medii, încălțăminte din înlocuitori pentru agrement, sezonul cald și rece, adezivi pentru industria de încălțăminte și uz general, tălpi matrițate pentru încălțăminte de uz general, sport și militară, plăci dure și microcelulare destinate industriei de încălțăminte, plăci tehnice din cauciuc cu și fără inserție pentru diverse destinații, roți și valțuri cauciucate pentru industria poligrafică, construcții de mașini, industria chimică, granule injectabile din P.V.C. și cauciuc termoplastic, matrițe pentru tălpi, etc.

În atenția participanților la trafic!
Începînd cu data de 30.05.1995 pînă la 1.06.1995 inclusiv, se închide circulația rutieră prin trecerea la nivel din str. Pd. Iloaiei de pe D.J. Pd. Iloaiei - Popești, între orele 8.00-14.00.
Trecerea la nivel se închide în vederea efectuării unor lucrări la calea ferată.
Circulația se va face din direcția Iași spre Popești prin Dumești, iar din direcția Tg. Frumos prin Lungani-Crucea.

SC Casa Grig SRL produce și comercializează legume la cele mai scăzute prețuri. În depozitul și magazinele proprii în această perioadă puteți găsi: varză proaspătă, ceapă verde, pătrunjel, usturoi, mărar, ridiche, gulii, salată în cantități nelemitate. Mai puteți găsi: zarzavat la sare ptr. ciorbe, bulion, ardei iuți la oțet, tot la prețuri convenabile. Ptr. consumurile colective (bugetare), la cantități mai mari se acceptă plata pînă la 30 zile. Relații la depozitul firmei la Hala Centrală -Beciul Vechi. Tel. **116370**

AGENȚIA DE TURISM "UNIREA"
(fostul OJT) cu sediul în Piața Unirii nr. 12 (lîngă Hotel Unirea) **oferă următoarele excursii peste hotare:**
EGIPT: avion 12 zile, 10 iunie, 9 septembrie
FRANȚA: avion 8 zile, 16 iunie, 30 iunie, 14 iulie, 18 august, 8 septembrie
AUSTRIA: autocar 4 zile, în ultima duminică a fiecărei luni
CIPRU: avion 8 zile, 10 iunie
GRECIA: autocar 10 zile, 24 iunie, 8 iulie, 22 iulie
TUNISIA: avion 8 zile, cu plecare în fiecare marți
SPANIA: avion 12 zile, 30 octombrie
MARTINICA: avion 10 zile, plecări în fiecare zi de vineri
THAILANDA: avion 8 zile, 21 iunie, 26 iulie
CHINA: avion, cu plecare în fiecare sîmbătă
ISRAEL: avion 9 zile, 25 august, 6 octombrie
BANGKOK: avion 9 zile, 26 iunie
INDIA: avion 10 zile, 28 septembrie
EGIPT: avion 5 zile, 6 iunie
ANGLIA: avion 8 zile, 19 iunie, 17 iulie
TURCIA: autocar 9 zile, 16 iunie
- Intermediem obținerea vizelor la ambasadă pe bază de invitație în Franța și Italia.
- Oferim locuri la munte și pe litoral pentru sezonul 1995.
Informații suplimentare la tel. 143037.
VĂ AȘTEPTĂM!

Datorită unui accident regretabil, colecția cotidianului MONITORUL a fost descompletată. Rugăm pe toți cei care ne pot sprijini la refacerea acestei colecții să se adreseze redacției. Exemplarele lipsă (numere din anul 1991: 5, 14, 29 iunie și 9 septembrie) vor fi achiziționate contra cost, la prețuri negociabile. Relații la telefon **172557**, interior **106** sau **145610.**

Nu sînteți făcut pentru o existență mediocră!
Este momentul să întemeiați propria dvs. afacere.
Veți afla cum, dacă expediați acest talon și adresa dvs. la: "Idei de Afaceri" - Fast Business, OP 54, CP 46 București. (M1)

Agenția de Turism MOLDAVIA
str. 14 Decembrie 1989 nr. 4, telefon 112564 și 211330
organizează excursii
în
TURCIA:
29 mai și 4,7 și 10 iunie
POLONIA:
27 și 30 mai și 3,7 și 10 iunie.
Oferă locuri în stațiunea **SATURN.**
Organizează tabere la mare pentru elevi și studenți.
Organizează excursii interne cu autocare.

■ Reparații încălțăminte de calitate și în regim de urgență, puteți obține de la atelierul de reparații încălțăminte din strada Smîrdan 37. Program zilnic, între orele 8,00-17,00; sîmbătă între orele 8,00-13,00.

■ Liceul Internat "C. Negruzzi" Iași anunță susținerea testului pentru înscrierea în clasa a V-a pe 3 iunie 1995, ora 8,30. Relații suplimentare - la sediul liceului. Telefon 210510. (713551)

■ Festivalul Internațional FESTUM MUSICAE, ediția a XIII-a, 26 mai - 11 iunie 1995, în organizarea Filarmonicii "Moldova" Iași, va cuprinde concerte simfonice, vocal-simfonice, de cameră, de muzică religioasă și recitaluri cu participarea unor formații și interpreți de prestigiu din țară și străinătate. Sponsorii acestei ediții sînt: Hotel "Unirea", "Coca-Cola" Iași; S.C. "Amicii" SRL; S.C. "Ceramica" S.A.; S.C. "Compiața" S.A.; "Aquarold Traiding" SRL; Radio "Contact"; S.C. "Decora Comp." SRL Iași (aranjamente florale); "Charme Audio-Video Center"; "Piana Badea" SRL; Galeriile Anticariat Lăpușneanu; Fundația "Sf. Apollonia".

BB/AC Societate specializată
INSCRIPȚIONĂM PIXURI
Culori și forme deosebite
Calitate excepțională
Telefon 230060, **144776**, dl. Adrian Rusu

SURPRIZA ZILEI!
Fiecare persoană care a publicat un anunț de mică publicitate în cotidianul **Monitorul** participă în fiecare zi la
o tragere la sorți cu premii în lozuri.
În fiecare zi, de luni pînă vineri se extrag 3 nume cîștigătoare iar sîmbătă 5 nume.
Numele cîștigătorilor se publică în paginile de mică publicitate ale cotidianului **Monitorul**.
Persoanele cîștigătoare de astăzi sînt:
1. APOSTOL LAURA
2. BUCMALDTZER MICHAEL
3. CHIPĂRUȘ ELENA
4. CHIRIAC GHEORGHE
5. MANOLE COZMIN
Persoanele cîștigătoare sînt rugate să vină să-și ridice premiile de la sediul cotidianului **Monitorul** în fiecare zi între orele **10" - 16"** cu buletinul de identitate.

AGENDA OMULUI DE AFACERI

S.C. Afrodita GIL SRL
(cabinet cosmetic)
vă oferă:
• tratamente cosmetice • masaje, depilări • bronzare artificială • gimnastică medicală (ciclism) • gimnastică aerobică
Iași, Hotel Traian, cam. 134
Program: zilnic 9.00-19.00, duminică 9.00-13.00
Tel. 032/143330

TUDOR MAGNUM PLUS SRL
comercializează toate modelele și mărimile de nasturi și fermoare, mătăsuri, elastic, stofe, ață de cusut, căptușeli, tricoturi, pînză chimică, fișuri.
Pasaj G. Musicescu nr. 6 (fost pasaj Banu), lîngă sediul IIRUC-suc. 35

BACO s.r.l.
VINDE EN GROS
papetărie și birotică
• HERLITZ • XEROX
• PELIKAN • KORES
Iași, str. Zorilor nr. 16 (cartier Moara de Vînt)
Telefon 117941

LOG-SOFT s.r.l.
Calculatoare SALIENT
Imprimante EPSON, STAR, SEIKOSHA
Fax-uri și copiatoare TOSHIBA
Consumabile
Iași, str. Anastasie Panu 2A
telefon 032-211130, fax 032-137766

MOTRIF SRL
comercializează en gros, în orice cantitate
TĂRÎȚE
la preț avantajos.
Asigurăm transportul.
Trifești - Iași, telefon 11.75.33

AFER SRL
prin brutăriile sale
SILVIA (Str. Arcu nr. 8, tel. 117533)
VIOLETA (Șos. Nicolina nr. 30, tel. 126127)
vă oferă zilnic produsele sale de panificație: pîine, bulci, colăcei.
Program zilnic între orele 7,00-20,00; sîmbătă 7,00-17,00 și duminică 7,00-14,00,

S.C. IRIS BETHA S.R.L.
En gros: țigări, cafea, ness, dulciuri, detergenți, cosmetice
Iași, str. Sărărie 14

COMPANIA DALCO srl
vinde din stoc
plăci marmură
40x30x2; 40x25x2; 40x20x2; 30x30x2; 30x30x1; 30x10x1
Iași, str. Armeană nr. 13, bloc G6, parter tel./fax 032-213524

RAINBOW S.R.L.
• curățătorie chimică
• spălătorie rapidă (se și calcă)
Preluăm comenzi la domiciliul clientului.
Program: 8.00-20.00 Sîmbăta: 8.00-14.00
str. Gh. Doja, bl. 846 anexă, Nicolina I Tel. 124636

CONFEXBROD FREZIA SRL
comercializează
frigidere, congelatoare (210 l, 160 l, 120 l) aragaze, TV alb-negru, TV color, mașini de spălat, mașini de cusut, aparatură electronică, încălțăminte, confecții, cosmetice și porțelanuri
IAȘI, Bd. Alexandru cel Bun nr. 36, bl. H 1-2, tel. 251742

ALFA CIVIC
distribuie
scule, dispozitive, unelte, accesorii BOSCH, MAKITA, METABO, STAYER, FELISATTI, FIAC, P.G.M., AQUAPOMPE
Tel. 032 / 137613

SCCF MOLDOVA Iași
SUT CF IAȘI
închiriază:
- utilaje pentru lucrări în construcții
- mijloace de transport: • marfă de la 7,5 la 24 t • persoane DUBE-46 locuri • autobetoniere • automacarale 12,5-40 t • autocisterne 7,5-12 t • autobasculante 6,5-16 t • autoremochere TATRA 40-60 t
Tel.: PTTR - 032/136254; CFR - 112090/2012 B-dul Poitiers nr. 6

CIVICE, UTILITARE

Premieră cinematografică

"Legendele toamnei"

Producție a studiourilor "Tristar Pictures", SUA, 1994.

După un roman de Jim Harrison.

Scenariul: Susan Shilliday și Bill Wittliff; Regia: Edward Zwick; Cu: Brad Pitt (Tristan); Anthony Hopkins (Colonelul William Ludlow); Aidan Quinn (Alfred); Julia Ormond (Susannah); Henry Thomas (Samuel); Gordon Tootoosis (Indianul One Stab); Karina Lombard (Isabel Two),

Film distins cu Premiul Oscar 1995 pentru cea mai bună imagine.

"Legendele toamnei" este un film pe care regizorul Edward Zwick și producătorul Marshal Herskovitz au dorit să îl facă de cînd au citit romanul lui Jim Harrison, apărut în anii '70. "Este o splendidă saga de familie, care mi-a făcut o impresie foarte vie" mărturisește Zwick. Herskovitz, care a studiat miturile medievale islandeze, a văzut imediat paralela: "În legendele vechi există sentimentul teribil, totuși incitant, că nu știi niciodată ce se va întîmpla, că soarta nu este nici dreaptă, nici previzibilă. Același lucru l-am simțit în cartea lui Jim Harrison". Filmul a reușit să cuprindă întreaga aventură epică a romanului și să-i amplifice tonul baladesc, măreția personajelor, intensitatea trăirii lor emoționale. Este un gen de poveste romantică, plină de pasiune, despre trei frați și o frumoasă femeie care le schimbă viețile în mod irevocabil. Alfred, fratele cel mai mare, este conștiincios și rezervat, ajungînd să prospere și să se afirme în politică. Samuel, cel mai tînăr, este atît de idealist și altruist, încît este în stare să-și părăsească țara natală, să se arunce, în focul luptelor primului război mondial, pentru a apăra o Anglie pe care n-o văzuse niciodată. Tristan, fratele mijlociu, nu seamănă cu nimeni altcineva, fiind un spirit sălbatic, de neîmblînzit, nu rareori brutal, așa cum l-a croit natura aspră a Munților Stîncoși, pe plaiurile cărora a crescut și așa cum a învățat din sfaturile bătrînului indian One Stab ("Mînă Iute"). William Ludlow, tatăl lui Alfred, Tristan și Samuel, a fost colonel în cavaleria Statelor Unite ale Americii pînă cînd nu a mai putut suporta modul în care guvernul său trata triburile de indieni din Vest. Atunci și-a construit o fermă în Montana, unde încearcă să-și consolideze familia departe de zbuciumul vremurilor. Clanul lor are toate șansele unei armonii de perspectivă, dar frumoasa Susannah, logodnica lui Samuel, le va tulbura liniștea casei și va stîrni dezbinarea dintre frați. Samuel moare în război, iar Susannah devine obiect de dispută

Julia Ormond și Brad Pitt, protagoniștii unei mari iubiri, în filmul "Legendele toamnei"

între Alfred și Tristan. Deși-l iubește pe Tristan, ea se căsătorește cu Alfred, deoarece numai acesta insistă să o ceară de nevastă și-i asigură toate condițiile întemeierii unui cămin.

"Familiile sînt cel mai rău lucru din lume, dar și cel mai bun" spune Aidan Quinn, interpretul lui Alfred. "Tragedia lui Alfred constă în greutatea cu care obține aprobarea din partea tatălui său și în faptul că e obsedat de o femeie pe care nu o poate avea cu totul. Poate că toate acestea îl determină să devină ofițer de război și apoi un puternic membru al Congresului american." Tristan este un inadaptabil, un nonconformist, încălcînd toate regulile sociale și găsindu-și, de cele mai multe ori, refugiu în mijlocul naturii. Susannah rămîne, în continuare, atrasă de firea sălbatică și imprevizibilă a lui Tristan, chiar dacă viața o obligă să-l urmeze pe Alfred și să joace rolul de soție de senator. "Tristan este stînca de care s-au zdrobit ceilalți din familia Ludlow" spune bătrînul indian One Stab. Jim Harrison, autorul romanului "Legendele toamnei", îl descrie pe Tristan ca pe "o forță a naturii" precizează regizorul Zwick. "Dar una e să scrii asta și alta e să găsești un actor potrivit. Tristan e un erou epic și e important să pui în evidență loviturile pe care el le îndură, dar și victoriile pe care le obține. Brad Pitt a demonstrat o înțelegere foarte profundă și intuitivă a acestui personaj atît de dificil. Cred că Brad Pitt a reprezentat cea mai bună alegere pentru Tristan. El a știut să evidențieze unele aspecte mai întunecate ale caracterului lui Tristan, precum și calitățile sale romantice."

Constantin PETRILĂ

MONITORUL JURIDIC

Răspunsuri la scrisori

■ *Copil născut pe teritoriul altui stat - certificat de naștere*

Rusu Antonica, din Iași, B-dul Chimiei nr.45, ne scrieți că în martie 1991 ați fost în vizită în Republica Moldova, o perioadă de o lungă de zile. În această perioadă, fiind gravidă, s-a produs nașterea copilului pentru care vi s-a eliberat certificat de naștere de către autoritățile aceste țări. Prezentîndu-vă la Primăria Iași pentru întocmirea dosarului de alocație, vi s-a solicitat certificatul de naștere al copilului eliberat în condițiile normelor legale de pe teritoriul țării noastre. Ne solicitați să vă precizăm cui trebuie să vă adresați pentru rezolvarea cazului dvs.?

Răspuns: Am luat legătura cu doamna Popescu Iulia - șefa Serviciului de Stare Civilă din cadrul primăriei Iași, care ne-a precizat că problema dvs. se poate soluționa prin transcrierea certificatului de naștere eliberat de autoritățile Republicii Moldova - la Starea Civilă de la locul de domiciliu al părinților. Urmează să vă prezentați la Serviciul de Stare Civilă Iași unde urmează să completați o cerere tip de transcriere. Veți avea la dvs. buletinul de identitate și certificatul de naștere al copilului. Răspunsul nostru sperăm să vă ajute la rezolvarea situației prezentate.

■ *Zdelcă*

Dăscălescu Neculai din Iași, sat. Glodeni, comuna Negrești, județul Vaslui, ne scrieți că înainte de anul 1989 ați cumpărat o casă și o suprafață de teren în baza unei zdelci. Aceiași moștenitori care au semnat zdelca, astăzi vă pretind să le achitați o sumă mai mare de bani. Ne solicitați să vă răspundem dacă într-un eventual litigiu, zdelca pe care ați întocmit-o la data cumpărării poate fi folosită ca probă.

Răspuns: Zdelca - este un înscris sub semnătură privată și poate constitui un mijloc legal de dovadă pentru tranzacția încheiată.

■ *Reconstituirea dreptului de proprietate asupra pădurii*

Rusanu L. Vasile, din Iași, str. Mușatini nr.25, ne scrieți că în condițiile respectării art.10 din Legea nr.18/1991, ați obținut titlul de proprietate pentru o suprafață de 1 ha de pădure. După data obținerii titlului a apărut un moștenitor din partea surorii tatălui dvs., care pretinde că ar avea dreptul și ea la o suprafață din ha revendicat. Ne solicitați să vă răspundem: dacă această persoană nu a făcut în termen cerere conform Legii nr.18/1991, i se mai poate reconstitui, în prezent, dreptul de proprietate asupra unei suprafețede pădure?

Răspuns: Conform prevederilor Legii nr.18/1991, opinia noastră este că în momentul de față nu mai poate solicita reconstituirea dreptului de proprietate, întrucît nu a formulat în termen cererea de la Comisia comunală.

Consilier juridic,
Mina LOZONSCHI

Notă: Așteptăm scrisorile dvs. cu deosebit interes. Consultații juridice: marți - orele 16,30-17,30 și vineri - orele 14,30-15,30.

HOROSCOP

BERBEC (21 mart. - 20 apr.):

Altercațiile nu vă lasă impasibil(ă), s-ar zice chiar că vă atrag. Dacă nu le puteți ocoli cu desăvîrșire, atunci căutați să nu săriți peste cal.

TAUR (21 apr. - 20 mai):

Existența dvs. nu se complică dacă acceptați propunerile care vi se fac. La prima vedere, veți fi acaparat(ă) de activitate, în fond veți fi la fel de liber(ă).

GEMENI (21 mai - 21 iun.):

Meritã să încercați marea cu degetul, dar pentru orice eventualitate luați un colac de salvare. Nu se știe cînd se poate stîrni, din nimic, o furtună.

RAC (22 iun. - 22 iul.)

Coliziunea coloșilor lasă de fiecare dată un nesperat spațiu de manevră. Nu interveniți, lăsați-i să se clocnească și apoi veți vedea ce aveți de făcut.

LEU (23 iul. - 22 aug.):

Dacă sînteți pus(ă) în dificultate nu încercați să ieșiți din încurcătură la repezeală. Prefăceți-vă că nimic din ce se întîmplă nu vă surprinde.

FECIOARĂ (23 aug. - 22 sept)

Tensiunile de familie sînt pe cale de a se stinge, deși nu a fost vorba decît de un foc de paie. Interesele dvs. nu au avut de suferit.

BALANȚĂ (23 sept. - 22 oct):

Sistemele dvs. de apărare nu au reacționat la timp, ați fost prins(ă) pe picior greșit. Nu e un capăt de țară, dar nici un motiv de liniște.

SCORPION (23 oct. - 21 nov.)

Sînteți prea rigid(ă) în relațiile cu subalternii, ascultarea nu înseamnă și supunere. La spiritul organizatoric mai adăugați și puțină toleranță.

SĂGETĂTOR (22 nov. - 21 dec.)

Renunțați la campaniile îndelungate, unde aveți nevoie de o concentrare egală. Cînd apare plictiseala, nici nu renunțați, nici nu mai aveți concentrare.

CAPRICORN (22 dec. - 19 ian.)

Momentul e tracasant, dar înfruntările sînt spectaculoase. Dacă sînteți pe "creasta valului" nu aveți nici un motiv să abandonați.

VĂRSĂTOR (20 ian. - 18 febr.)

Candidatura dvs. ar trebui să mai aștepte, nu sînteți acoperit(ă) de simpatii. Ar trebui să înțelegeți că renunțarea nu e o înfrîngere.

PEȘTI (19 febr. - 20 mart.)

Poziția dvs. se consolidează în urma unor demersuri tactice inspirate, Trebuie, însă să țineți cont de faptul că mentalitățile se schimbă greu.

LEGENDA:

- vă paște ghionoul

- prudența e mama înțelepciunii

- n-aveți nimic de pierdut

- șansa vă surîde

Principalele trenuri care circulă prin gara IAȘI

Nr. tren	Tren	Distanța de circulație	Ora plecării	Linia
683	ACC	CHIȘINĂU-CONSTANȚA	1:17	3A
684	ACC	CONSTANȚA-CHIȘINĂU	4:33	4A
255	ACC	IAȘI-CICEU-CRAIOVA	5:09	1A
622	ACC	IAȘI-BUCUREȘTI	5:50	2A
963	INTER	IAȘI-PAȘCANI-BUCUREȘTI	6:00	1A
341	ACC	IAȘI-TIMIȘOARA	6:13	2C
455	ACC	GALAȚI-SATU-MARE	11:09	3A
624	ACC	IAȘI-BUCUREȘTI N	11:30	4A
655	ACC	IAȘI-TIMIȘOARA	14:00	1C
626	ACC	IAȘI-BUCUREȘTI	14:45	1A
641	ACC	IAȘI-PAȘCANI-BUCUREȘTI	15:52	1C
967	INTER	IAȘI-PAȘCANI-BUCUREȘTI	16:20	1A
456	ACC	SATU-MARE-GALAȚI	16:33	3A
35	RAP	IAȘI-TIMIȘOARA	19:35	1A
345	ACC	IAȘI-TIMIȘOARA	20:30	2C
653	ACC	IAȘI-PAȘCANI-BRAȘOV	21:18	4A
668	ACC	IAȘI-MANGALIA	22:10	2A
61	RAP	IAȘI-PAȘCANI-BUCUREȘTI	23:30	2A

Nr. tren	Tren	Distanța de circulație	Ora sosirii	Linia
683	ACC	CHIȘINĂU-CONSTANȚA	1:02	3A
684	ACC	CONSTANȚA-CHIȘINĂU	4:18	4A
654	ACC	BRAȘOV-IAȘI	4:37	3A
627	ACC	BUCUREȘTI N.-IAȘI	5:39	Â
62	RAP	BUCUREȘTI N.-PAȘCANI-IAȘI	5:49	2C
656	ACC	TIMIȘOARA-IAȘI	6:07	2A
36	RAP	TIMIȘOARA-IAȘI	7:39	1A
346	ACC	TIMIȘOARA-IAȘI	8:42	1A
455	ACC	GALAȚI-SATU-MARE	10:54	3A
966	INTER	BUCUREȘTI-PAȘCANI-IAȘI	11:00	1A
642	ACC	BUCUREȘTI N.-IAȘI	12:40	1A
456	ACC	SATU-MARE-GALAȚI	16:14	3A
621	ACC	BUCUREȘTI N-IAȘI	17:19	1A
623	ACC	BUCUREȘTI-IAȘI	20:00	1A
342	ACC	TIMIȘOARA-IAȘI	21:42	2C
968	INTER	BUCUREȘTI N-IAȘI	21:50	1A
667	ACC	MANGALIA-IAȘI	22:26	2A
256	ACC	CRAIOVA-IAȘI	22:35	3A
625	ACC	BUCUREȘTI N-IAȘI	23:11	1A

Trenurile 621-622, 623-624, 625-626, 653-654, 642 circulă în regim de tren rapid.

CARNETUL ZILEI

✝ Sf. mc. Teodosia fecioara; sf. mc. Olivian ep. și Alexandru, episcopul Alexandriri

9° - 27° C VREMEA

Vremea va fi caldă, cu cerul variabil la senin, cu unele posibile înnorări după-amiază. Cu totul izolat sînt posibile averse de ploaie însoțite de descărcări electrice. Vîntul va sufla slab la moderat, din sector N. Temperatura cerului va înregistra valori minime cuprinse între 12 și 16 grade C, iar maxime între 26 și 29 grade C. **(Mihaela GÎRȚU - Centrul de Prevedere a Vremii Bacău)**

FARMACII DE GARDĂ

Farmacia nr. 2, Piața Unirii (tel: 116029).

SPITALE DE GARDĂ

Spitalul "Spiridon" (tel. 142730): Clinica a II-a Medicală; Clinica I Chirurgie; **Maternitatea "Cuza Vodă"** (tel. 143320).

TVR BUCUREȘTI

TVR 1 13,00 Actualități ■ 13,10 Ecleziast '95 ■ 14,10 TVR Iași. Est Meridian ■ 14,45 TVR Cluj-Napoca. Panoramic; Sport; Muzeul Aurului din Brad, județul Hunedoara ■ 15,20 TVR Timișoara. Concursul internațional de fizică pentru elevi; Surprize de Ziua Copilului: "Arădeanca"; Muzică și dans cu grupul de copii "Trompy"; Timișoara în finalul lunii curățeniei; Muzică populară; Știri; Sport; Meteo ■ 16,00 Actualități ■ 16,10 Avanpremieră ■ 16,25 Ne-am interesat pentru dv. Cum putem înființa o cultură eficientă de ciuperci?; Solariile - de la costuri la valorificare; Florile - de la nevoia de frumos la eficiență. Transmisiune directă din județul Brașov ■ 17,00 Emisiune în limba maghiară; Știri și corespondențe; 325 de ani de la înființarea Colegiului Reformat din Odorheiu-Secuiesc; Reportaj despre turneul Teatrului din Tîrgu-Mureș în Ungaria și Austria; Copilul nedorit: anchetă despre întreruperi de sarcină ■ 18,30 Desene animate: Cartea junglei ■ 19,00 De luni pînă luni. Retrospectiva evenimentelor politice interne ale săptămînii ■ 19,30 Film serial pentru tineret: Fata și băieții (Franța) ■ 20,00 Actualități: Buletin meteo; Telesport ■ 20,40 Publicitate ■ 20,45 Film serial: Baywatch (SUA, 1991). Premieră pe țară. Cu: David Hasselhoff, Pamela Anderson, Susan Anton. Ep. 1 ■ 21,40 Transfocator: Mumă și ciumă! ■ 22,05 Teatru TV. Aștept provincia! de Sorin Holban. Piesă premiată de Editura Expansion Armonia în cadrul Concursului de Dramaturgie "Ion Băieșu", ediția 1995. Premieră pe țară. Interpretează: Ion Besoiu, Ștefan Sileanu, Olga Delia Mateescu, Valentin Uritescu, Ruxandra Sireteanu, Cesonia Postelnicu, Geo Costiniu, Tudor Chirilă, Tudor Heica, Aneta Lipan, Teodora Sin ■ 0,05 Actualități ■ 0,25 Medalion Gloria Estefan.

TVR 2 14,00 Actualități ■ 14,10 Politica între ideal și real. Ordinul masonic din România. Retrospectivă și perspectivă (II). Convorbire cu Dan Lăzărescu ■ 14,40 Videoteca melomanului. Concertul nr. 3 în Sol major pentru vioară și orchestră de W.A. Mozart. Interpretează Florin Ionescu-Galați și Orchestra Națională Radio, dirijată de Ilarion Ionescu-Galați ■ 15,10 Simboluri de ieri și de azi. Călătorii pe itinerariul... amintirilor (NBC Super Channel) ■ 15,30 Atlas (r) ■ 16,00 Desene animate ■ 16,30 Film serial: Și bogații plîng (Mecix) ■ 17,00 Măseaua de minte. Emisiune pentru tineret; Cine sînt, ce vreau să fiu? Bijutierul; Indiscret: povestea unui video-clip; Ars Amandi: dragoste de licean ■ 17,40 Film serial: Aur și noroi (Spania, 1992). Ep.72 ■ 18,30 În fața dv. Privatizarea - o ficțiune postrevoluționară ■ 20,00 Arte vizuale; Horezu, capodoperă a artei românești; Originalitate și forță de iradiere în perspectiva dialogului Orient-Occident; Simpozion internațional UNESCO ■ 20,30 Tribuna non-conformiștilor ■ 21,00 TVM. Mesager ■ 21,30 Moda pe meridiane. Documentar (NBC Super Channel) ■ 22,00 Film serial: Santa Barbara (SUA). Ep.166 ■ 22,45 Repriza a treia. Emisiune sportivă. Fotbal la "microscop" din campionatele României, Spaniei și Braziliei ■ 0,30 Jazz alive în concert; Recital extraordinar Tommy Smith Trio la Galele Camel Jazz Alive Summit '93 (I).

TVR IAȘI

Pr.I, orele 14,10-14,45 - Est Meridian Magazin

Note, știri și reportaje din Moldova ■ Cronică rutieră - rubrică de colonel Tudor Leonte ■ Accente ■ Sport: Actualitatea sportivă în județele Moldovei ■ Videoclipul emisiunii. Redactori, Ioana Lungeanu, Dan Trofin.

TELE M

6.30 Deschiderea emisiei ■ 7,00 L'Tele'M (magazin matinal de informații, muzică, desene animate) ■ 7,30 Observator - emisiune de informații, știri interne și externe, realizată de Antena 1 București ■ 8,30 Film artistic: "Mireasa din tren" (tragi-comedie). Regia: Lucian Bratu. Cu: Gheorghe Visu, Aurora Leonte, Radu Gheorghe ■ 10,00 Film serial: "Războinarea", ep. 74 (r) ■ 11,00 Film artistic: "Moartea unui artist" (dramă). Regia Horia Popescu. Cu: Victor Rebengiuc, Coca Andronescu, Mihaela Mitrache, Adrian Pintea, Irina Movilă, Adrian Păduraru ■ 12,45 Închiderea emisiei ■ 17,30 Deschiderea emisiei ■ 18,00 Total M Știri ■ 18,15 Actualitatea ieșeană ■ 19,00 Documentar Worldnet ■ 19,30 Film serial: "O altă viață", ep. 39 ■ 20,00 Desene animate ■ 20,30 Film serial: "Războinarea", ep. 75 ■ 21,30 Film artistic: "Stork Club" (comedie muzicală). Regia Hal Walker. Cu: Betty Muton, Barry Fitzgerald. O fată simpatică salvează de la un înec un bărbat. Acesta se dovedește a fi un tip foarte bogat, care dorește să-și recompenseze discret frumoasa salvatoare. Astfel, fata, simplă garderobieră la un club, obține un cont nelimitat în bancă ■ 23,10 Film artistic: "Idila" (dramă). Regia Gilbert Cates. Cu: Natalie Wood, Robert Wagner, Bruce Davidson ■ 0,30 Închiderea emisiei.

TV SATELIT

RTL

6,30 Desene animate ■ 9,05 Kojak (s.p) ■ 10,00 O familie foarte drăguță (s/r) ■ 10,30 Cheers (sit-com/r) ■ 11,00 Frumos și bogat (s) ■ 11,30 Vremea dorinței (s) ■ 12,00 Prețul e fierbinte (cs) ■ 12,30 Duelul familiilor (show) ■ 13,30 Springfield Story (s) ■ 14,15 Santa Barbara (s) ■ 15,05 Pasiunea ei e crima (s) ■ 16,00 Ilona Christen talkshow ■ 17,00 Hans Meiser talkshow ■ 18,00 Jeopardy! (cs) ■ 18,30 Între noi (s) ■ 19,00 Frumos și bogat (s/r) ■ 19,45 Știri, sport, meteo ■ 20,10 Exploziv - magazin ■ 20,40 Vremuri bune și rele (s) ■ 21,15 Hai salut! (s) ■ 22,15 Soontag & Partner (s.p) ■ 23,15 Extra-magazin ■ 0,30 Show magazin.

PRO 7

7,05 Alf (s/r) ■ 7,30 Desene animate ■ 8,15 Damilia Simpson (s/r) ■ 8,40 Bonanza (s) - 9,40 Mannix (s.p) ■ 10,40 Roseanne (s.r) ■ 11,10 Dennis (co/r) ■ 13,05 Cei doi Hart (s) ■ 14,00 îngerii lui Charlie (s) ■ 15,00 A. Kiesbauer talkshow ■ 16,00 Străzile din San Francisco (s) ■ 17,00 L.A. Law (s) ■ 18,00 Desene animate ■ 18,25 Pantera roz (d.a) ■ 19,25 Alf (s) ■ 20,00 Roseanne (s) ■ 20,30 Tall - mag. informațional ■ 21,15 În căutarea ucigașului (f.p.SUA 1989) ■ 23,15 Magazinul de luni ■ 0,40 Războiul lumilor (s) ■ 1,45 L.A. Law (s/r) ■ 2,45 reluări.

MTV

7,00 Matinal, cu Maria ■ 8,30 Dans în aer liber, cu Eric ■ 9,00 3 din 1 ■ 10,00 Ingo și mix-ul dimineții ■ 13,00 Muzică soul, cu Lisa I'Anson ■ 14,00 Mari hituri, cu Hakan ■ 15,00 Enrico și mix-ul după-amiezii ■ 16,00 3 din 1 ■ 17,00 Noutăți cinematografice ■ 17,15 Mix-ul după-amiezii ■ 18,30 Dial MTV, cu Enrico ■ 19,00 Topul britanic, cu C. Lilipaly ■ 21,00 Mari hituri, cu Hakan ■ 21,30 Madonna - un artist de excepție (do) ■ 23,00 Lumea reală 1 ■ 23,30 Beavis & Butt-head (d.a) ■ 0,15 Noutăți cinematografice (r) ■ 0,30 Videoclipuri în premieră ■ 1,00 Sfîrșitul? cu Davina, Hugo și Beavis & Butt-head ■ 2,30 Dans în aer liber, cu Eric ■ 3,00 Muzică soul.

EUROSPORT

9,30 Golf. Circuitul PGA Volvo - Turneul de la Wentworth Club Surrey, Anglia - runda a treia (r) ■ 11,00 Automobilism. Formula 1. Marele Premiu al statului Monaco (r) ■ 12,00 Tenis. Campionatele internaționale ale Franței, de la Roland Garros - prima zi (d) ■ 20,30 Știri sportive (I) ■ 21,00 Golf. Circuitul PGA Volvo - turneul de la Wentworth Club, Surrey, Anglia - ultima rundă (înregistrare) ■ 23,00 Tenis. Turneul de la Roland Garros. Rezumatul zilei ■ 0,00 Fotbal. Eurogol ■ 1,30 Automobilism. Formula 1. Marele Premiu al statului Monaco (r) ■ 2,30 Știri sportive (II) ■ 3,00 Închiderea programului.

GALERIILE CUPOLA

Astăzi, la orele 18,00, la Galeriile Cupola, va avea loc vernisajul expoziției pictorului Mocanu Agripa din București, membru al UAP din România, care a obținut premiul pentru pictură la ultimul salon bucureștean.

Filmele acestei săptămîni

"Legendele toamnei". Producție SUA, 1994. **Premieră** Film distins cu Premiul OSCAR 1995 pentru cea mai bună imagine. **Cinema "Victoria"** (Tel. 112502) 26 mai - 1 iunie 1995, orele: 9,00; 11,30; 14,00; 16,30; 19,00.

"Street Fighter - Ultima bătălie". Producție SUA, 1994 cu Jean Claude Van Damme. **Cinema "Republica"** (Tel. 114327) 26 mai - 1 iunie 1995, orele 9,00; 11,00; 13,00; 15,00; 17,00; 19,00.

"Only you". Producție SUA, 1994. Comedie sentimentală de Norman Jewison. **Cinema "Copou"** (Tel. 145738) 26 mai - 1 iunie 1995, orele: 9,00; 11,00; 13,00; 15,00; 17,00; 19,00.

"O fată, doi băieți, trei posibilități". (SUA) de vineri pînă luni **"Trăznăile familiei Addams".** (SUA) de marți pînă joi **Cinema "Dacia"** (Tel. 164740) orele: 9,00; 11,00; 13,00; 15,00; 17,00; 19,00.

☎ TELEFOANE UTILE

☎ SALVARE: 961
☎ POMPIERI: 981
☎ POLIȚIE: Inspectoratul Județean Centrala 140720; Dispecerat 146666; Municipiu Centrala 140020 Dispecerat 146840/955 Ofițer de serviciu 146850; Serviciul Circulație - 140070.
☎ SERVICII MEDICALE MOBILE (asistență medicală de urgență la domiciliu): 113130/569, zilnic între orele 7,00-23,00
☎ AGENȚIA C.F.R.: 147673
☎ INFORMAȚII GARĂ: 146333
☎ AUTOGARĂ: 146587
☎ TAXICOM, dispecerat: 953, 146593
☎ AGENȚIA TAROM: 115239
☎ INFORMAȚII AEROPORT: 178126
☎ STAȚII PECO: Baș Ceauș - 176865; Aurel Vlaicu - 175872; Bucium - 132891; Crișan - 112182; Păcurari - 164142; Sărărie - 147480.
☎ A.C.R. - informații utile: 112345, 130177.
☎ DISPECERATE: R.A. Gaz-Metan - 141737; R.A. Apă-Canal - 142451; Renel - 147070, deranjamente - 147070; Termoficare - 141956; R.A. Locuința - 112434; Telefoane - Deranjamente - 921; Protecția mediului - 147010.
☎ GARDA FINANCIARĂ: 114065, 112427.
☎ ADMINISTRAȚIA FINANCIARĂ: 143030
☎ NOTARIAT: 147574
☎ TRIBUNAL: 146300
☎ PROCURATURĂ: 212566
☎ CAMERA DE COMERȚ: 117757
☎ CENTRUL MILITAR JUDEȚEAN: 146370
☎ STATUL MAJOR JUDEȚEAN DE APĂRARE CIVILĂ: 147594
☎ HOTELURI: Moldova - 142225; Traian - 143330; Unirea - 142110; Continental - 114320; Sport - 137817.
☎ POLICLINICA CU PLATĂ: triaj informații - 117244
☎ OFICIUL JUDEȚEAN PENTRU PROTECȚIA CONSUMATORILOR: 145392.
☎ LABORATOR ANALIZE "PRO FAMILIA": 230431

Monitorul

Str. Smîrdan nr. 5 ■ Tel. 17.25.57 (centrala) ■ Fax 14.45.77
■ Publicitate tel./fax 14.47.76
■ REDACTOR ȘEF: Dan Radu
■ REDACTOR ȘEF ADJUNCT: Ovidiu Șimonca
■ SECRETAR GENERAL DE REDACȚIE: Marius Cristian

SEFI DEPARTAMENTE:
■ Eveniment local: Toni Hriţac (int. 110)
■ Investigații: Vali Știrbu (int. 110)
■ Eveniment național și internațional: Cristian Racu (int. 110)
■ Economic: Costel Stroescu (int. 117)
■ Cultură: Dorin Popa (int. 109)
■ Sport: Nicolae Grecu (int. 107)
■ Redactor de serviciu: Constantin Iurașcu (int. 124)
■ Fotoreporter: Constantin Plop
■ Grafică: Lucian Amarii, Daniel Melinte
■ Publicitate: Cristina Labonțu (int. 122, fax 144776)
■ Difuzare: Mihai Tudose (int. 120)
■ Contabilitate: Antoneta Filip (int. 112)

ABONAMENTELE se pot face la orice Oficiu Poștal din țară. MONITORUL figurează în catalogul Presei interne la poziția 838.

NORD-EST PRESS
- agenție de presă -
Str. Smîrdan nr. 5 ■ Tel. 17.25.57 (centrala) ■ Tel/Fax 27.04.13
■ EDITOR: Mona Dîrțu

EDITOR
NORD-EST
Str. Smîrdan nr. 5 ■ Tel. 17.25.57 ■ Fax 14.45.77

Director general: ALEXANDRU LĂZESCU
Director editor: FLORIN ZAMFIRESCU
Director de marketing: CEZAR CALUSCHI
Director executiv: GABRIEL RUSU

TIPAR OFFSET: MULTIPRINT, Iași str. Sf. Lazăr nr. 49

Nr. 19 , An 2.
Luni,
29 mai 1995

GRATUIT

monitorul Sport

SECȚIUNEA B

Ocolul lumii într-un cărucior cu rotile

Vasile Stoica, 25 de ani din Lugoj, a plecat ieri din Timișoara într-o călătorie în jurul lumii, într-un cărucior cu rotile, punctul terminus al voiajului său fiind Atlanta. Handicapat locomotor gradul 1, Vasile Stoica are în palmares turul României, precum și un traseu Lugoj-Bordeaux, în lungime de 3 200 km. Plecat la 15 mai din București, lugojanul se va afla în iarna anului 1995 în Australia, urmînd să treacă apoi prin China și SUA (de la Boston la Atlanta).

Ca și anul trecut

Schumacher este imbatabil

■ ***motorul Renault obține prima victorie în Marele Premiu de Formula 1 de la Monte Carlo***

În Marele Premiu al Principatului Monaco, dorința oricărui pilot este de a trece cu bine, după start, prin primul viraj, numit Saint Devote.

Dar ieri, în cea de a 53-a ediție a cursei de la Monte Carlo, acest lucru nu s-a întîmplat. Imediat ce s-a aprins becul verde, David Coulthard, care a concurat pentru prima oară în scurta sa carieră pe străzile acestui oraș, dovedind lipsă de experiență, i-a închis calea lui Jean Alesi care se strecurase pe lîngă gardul de protecție și amenința poziția scoțianului. A urmat un carambol general, în care Alesi, Coulthard, Berger, Katayama, Salo și Panis au fost implicați. Și bineînțeles, a apărut steagul roșu care anunța oprirea cursei. Primii trei au alergat la stand pentru a-și lua în primire mașinile de rezervă. La al doilea start nu s-a mai întîmplat nimic deosebit, Hill și Schumacher scăpînd pentru a doua oară, în această ordine, în frunte. Era evident pentru oricine că tactica intrărilor la stand va fi cea care va hotărî învingătorul, deoarece piloții evită să-și depășească adversarii direcți pe îngustele străzi din Monte Carlo. Ca și la Barcelona, echipa Benetton și Michael Schumacher i-au lăsat fără replică pe cei de la Williams-Renault și Ferrari. În timp ce Berger, Alesi, Hill au oprit la stand de două ori, Michael nu a oprit decît o singură dată de-a lungul celor 78 de ture ale cursei. Aceasta înseamnă că Damon Hill nu a reușit din nou să se distanțeze de german, în ciuda faptului că avea la bord aproximativ 50-60 litri de benzină mai puțin, istoria de la M.P. al Spaniei, de acum două săptămîni, repetîndu-se. În plus, Michael Schumacher și-a permis să doboare recordul de viteză al circuitului în turul 33, cu cauciuri uzate, în timp ce Hill, abia ieșit de stand, rămînea vizibil în urmă. O clară dovadă de superioritate a campionului mondial, Michael Schumacher.

Pentru Jean Alesi, care a dorit neapărat victoria la Monte Carlo, sfîrșitul săptămînii ce a trecut a fost un adevărat dezastru. După ce sîmbătă, în timpul ultimelor antrenamente oficiale, instalația hidraulică a mașinii sale a cedat, el ocupînd din acestă cauză abia locul V pe grila de start, duminică a fost scos de două de pe pistă. Prima dată de către David Coulthard și a doua oară de Martin Brundle, în turul 41, cînd Alesi era pe locul II, francezul putîndu-se considera ghinionistul numărul 1 al etapei.

La conferința de presă, Schumacher a mulțumit lui Bernard Dudot, cel care a construit motoarele Renault, împărtășind cu el bucuria primei victorii a firmei pe circuitul de la Monte Carlo.

Este evident că pentru a-l învinge pe Michael Schumacher, echipa Williams-Renault și Damon Hill trebuie să reușească ceva cu totul special.

Clasamentul etapei: 1. Schumacher; 2. Hill; 3. Berger; 4. Herbert; 5. Blundell; 6. Frentzen.

Clasamentul general: Schumacher 34 p; Hill 29 p; Berger 17 p.

Echipe: Benetton-Renault 36 p; Williams-Renault 32 p; Ferrari 31.

(Victor GRĂDINARIU)

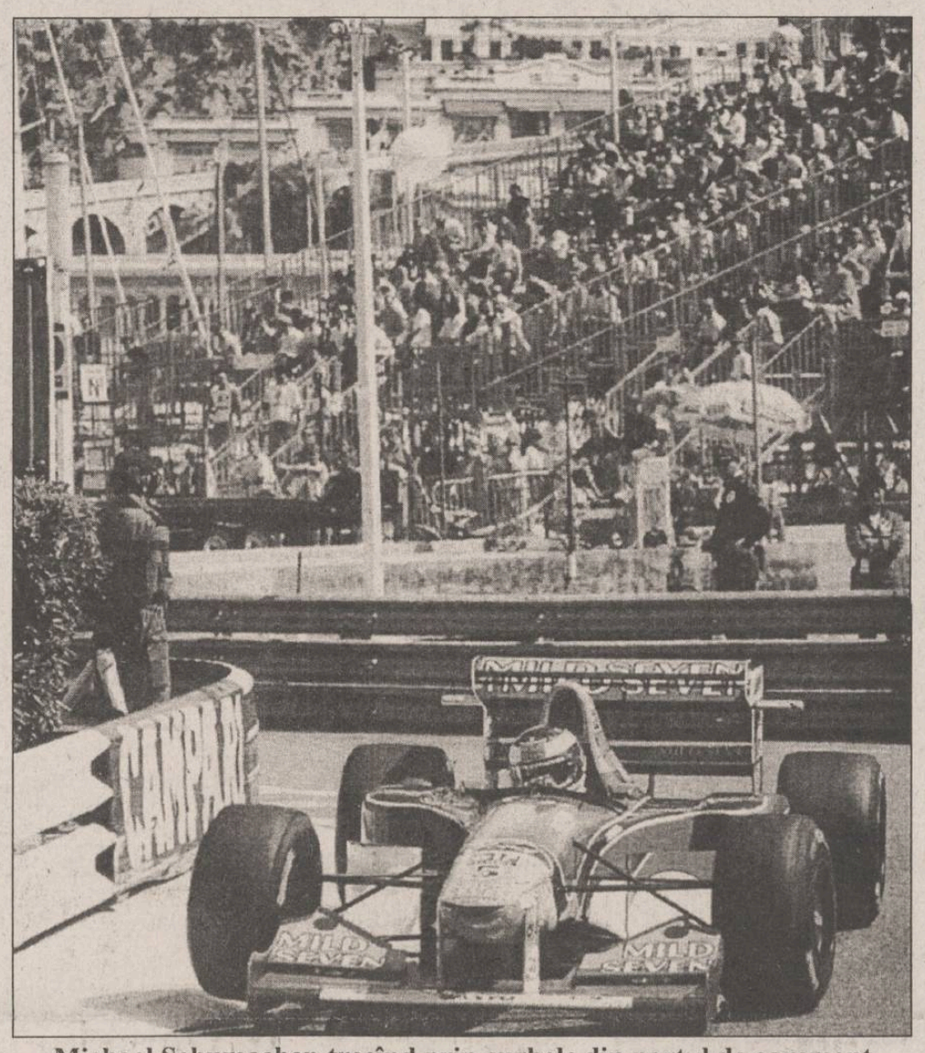

Michael Schumacher, trecînd prin curbele din portul de agrement de la Monaco

FLASH

Il Giro

Piccoli - învingător în etapa a XV-a

Ciclistul italian, Mariano Piccoli a cîștigat la sprint etapa a XV-a a Turului Italiei disputată ieri pe ruta Val Senales - Lenzerheide Valbella. El a fost cronometrat pe cei 185 de km ai cursei în 4 ore, 42 de minute și 9 secunde. Pe locul al doilea, cu același timp, s-a clasat compatriotul său Giuseppe Guerini, iar pe locul al treilea, la un minut și 23 de secunde de învingător a sosit și italianul Francesco Frattini. În clasamentul general elvețianul Tony Rominger își păstrează tricoul roz.

Clasamentul general: 1. Tony Rominger (Elveția, Mapei-GB) - 67 ore, 18 minute, 8 secunde; 2. Piotr Ugrumov (Letonia, Gewiss Ballan) - la 3:14; 3. Evgheni Berzin (Rusia, Gewiss Ballan) - la 3:29; 4. Claudio Chiappucci (Italia, Carrera) - la 5:25; 5. Oliveiro Rincon (Columbia, ONCE) - la 6:13. ***În pagina 4B, amănunte de la etapa a XIV-a disputată sîmbătă.***

La turneul de tenis de la Wimbledon

Se vor folosi mingi mai ușoare

Anul acesta, la turneul de tenis de la Wimbledon se vor folosi mingi mai ușoare, pentru a se diminua puterea serviciului jucătorilor, anunță presa britanică. Experții sînt de părere că noua minge va reduce viteza serviciului cu 12, pînă la 14 km/h. "Ne așteptăm la o diferență sensibilă anul acesta, în ceea ce privește serviciul" a declarat președintele lui "All England Club", Chris Gorringe. Necesitatea acestei măsuri a fost dictată de serviciul foarte puternic al unor jucători ca Pete Sampras, cîștigătorul de anul trecut, a cărui minge poate atinge viteza de 180 km/h. "Cînd finala devine plictisitoare trebuie să faci ceva. Jocul este prea rapid, flerul nu își mai găsește locul" a fost de părere căpitanul echipei britanice de Cupa Davis, David Lloyd.

Campionatul italian, serie A, etapa a 33-a

Runda oaspeților

■ ***surprize în lanț*** ■ ***a patra retrogradată se va decide în ultima etapă*** ■

Brescia - Cremonese 1-2 (1-1). Au înscris: Neri (12), respectiv Tentoni (29), Chiesa (53- pen). Ultima apariție, pe propriul teren a rîndunelelor, în serie A, nu a coincis cu o victorie sau cu un egal măcar. Revelația sfîrșitului de campionat s-a pus la adăpost, ultima etapă fiind sărbătorită la Cremona.

Cagliari - Napoli 0-1 (0-1). A marcat Pecchia (15). Nu mai știi ce să crezi ! Sardinii au dat-o în petic chiar la spartul tîrgului, păcat pentru viitorii elevi ai lui Trappatoni, care visa o cupă europeană.

Foggia - Lazio 0-1 (0-1). Autorul golului Signori (36). In fața unor gazde resemnate cu retrogradarea, romanii au atacat podiumul pe care l-au prins, cel puțin pînă la ultima etapă. Signori **(foto)** și-a revenit din lunga apatie, cam tîrziu pentru Lazio, la timp pentru " Squadra Azzura".

Milan - Bari 0-1 (0-0). A înscris Tovaleri (64). Capello pregătește campionatul următor și-și face prieteni. Oaspeții s-au asigurat, cu o săptămînă înainte de căderea de cortină, că vor juca tot pe prima scenă a fotbalului din "cizmă".

Padova - Genoa 1-1 (0-0). Goluri reușite de Gabrielli (70), respectiv Ruotolo (55). Derby-ul acestei etape, în care s-a jucat după metoda care pe care. Mai disperați, genovezii au fost mai insistenți, au și deschis scorul, dar rămînînd doar în 10 jucători (Francesconi eliminat în minutul 61), nu au mai putut rezista gazdelor. Acestea erau să iroseasca ceea ce cîștiga seră, cu trudă, în ultimele 5-6 runde.

Parma - Fiorentina 3-0 . Au marcat: Branca (75, 83), Zolla (79- pen.). Dacă precedenta partidă era cea mai fierbinte, aceasta a fost cea mai relaxată. Cu sacii în căruță, ambele combatante au jucat fără teamă, rezultînd un meci plăcut, cîștigat în ultimul sfert de oră de gazde.

Roma - Juventus 3-0 (1-0). Punctele au fost marcate de Aldair (10), Fonseca (70- din penalty) și Balbo (75). Un alt joc de vacanță. Pentru gazde au înscris " stranierri" din atac, brazilianul Aldair semnînd și un come-back de bun augur.

Sampdoria - Internazionale 2-2 (1-1). Autorii golurilor Vierchowood (25), Bellucci (66), respectiv Festa (5), Bianchi (86). Două echipe care promiteau atît de mult la începutul campionatului și care s-au mulțumit cu atît de puțin. Milanezii, se pare că au prins totuși un tren UEFA.

Torino - Reggiana 4-0 (4-0). Rizzitelli (3), Bernardini (15), Pele (26,43). Victorie clară, dar fără strălucire în contul torinezilor. Acestia au rămas datori tifosilor din mai multe puncte de vedere. În clasament Juve are 70 de puncte fiind urmată de Parma - 63 și Lazio - 60. În subsol, Padova - locul 14 cu 40 de puncte, Genoa - 15 cu 37, Foggia - 16 cu 34, ultimele două, Reggiana și Brescia fiind de mult căzute.

Divizia B a programat meciurile etapei a 36-a, în care s-au consemnat rezultatele: Acireale - Piacenza 1-0; Ancona - Chievo 0-1; Atalanta - Palermo 2-0; Como - Cesena 2-0; Lucchese - Fidelis Andria 2-2; Pescara - Cosenza 1-1; Udinese - Salernitana 1-1; Venezia - Ascoli 4-0; Verona - Lecce 0-1; Vicenza - Pescara 4-1.

(Mircea UNGUREANU)

Divizia Națională, etapa 30

41 de goluri într-o etapă

■ ***Rezultatele etapei:*** Electroputere - FC Maramureș 8-1 (3-0); UTA - Steaua 1-5 (1-3); Farul - Universitatea Craiova 0-1 (0-0); Oțelul - Dinamo 1-2 (1-0); Rapid - FC Brașov 2-0 (0-0); FC Național - FC Argeș 3-2 (1-0); Ceahlăul - Gloria Bistrița 5-3 (3-1); Sportul Studențesc - Petrolul 2-0 (1-0); FC Inter - "U" Cluj 3-2 (2-2).

■ Sinteza etapei: șase victorii gazdele, trei victorii oaspeții ■ s-au înscris 41 de goluri (25 gazdele, 16 oaspeții) - o medie de 4,5 goluri pe meci ■ s-au acordat 5 penalty-uri: trei transformate de Mateuț (Dinamo), Mohora (Electroputere), Lupu (Dinamo) și două ratate: Mohora (Electroputere) și Axinia II (Ceahlăul) ■ un fapt îmbucurător: nu s-a acordat nici un cartonaș roșu.

Etapa 30 a fost una cu multe goluri (41), performera fiind Electroputere Craiova, care a înscris 8 goluri maramureșenilor (și a ratat și un 11 m). Sportul Studențesc a reușit prima sa victorie la două goluri diferență în actualul campionat, tocmai în fața uneia dintre finalistele Cupei României (Petrolul). Cele trei echipe de pe podium (Steaua, Universitatea Craiova și Dinamo) au obținut victorii în deplasare. Pe stadionul Rocar și la Sibiu s-au disputat două meciuri "de vacanță", încheiate cu scoruri identice: 3-2. După ce au făcut figurație în urmă cu o săptămînă (la meciul cu Sportul Studențesc), Axinia II și Marc și-au dat drumul, marcînd împreună cinci goluri Gloriei Bistrița. În Giulești portarul Bordeianu a făcut minuni timp de 80 de minute, însă în final apărarea brașoveană a cedat de două ori.

Golgeteri: M. Dună (FC Național) și Fl. Axinia (Ceahlăul) - 19 goluri; Gh. Craioveanu (Universitatea Craiova) - 17 goluri; I. Vlădoiu (Rapid), V. Ștefan (Oțelul) și Marc (Ceahlăul) - 14 goluri.

Etapa viitoare (miercuri, 31 mai): Steaua - Electroputere, "U" Craiova - Rapid, Dinamo - Farul, FC Argeș - Ceahlăul, FC Maramureș - FC Național, FC Brașov - FC Inter, Sportul Studențesc - Gloria, Petrolul - Oțelul, "U" Cluj - UTA. ***(amănunte și clasament în pag. 3B)*** **(D. Adrian)**

Rugby, Cupa Mondială

Românii joacă bine, dar joacă altceva

După superbul meci inaugural, Africa de Sud - Australia 27-18, în care s-a văzut cît de evoluat poate fi rugby-ul de prim nivel au apărut și partidele mai slabe, dintre care una, și nu ne este rușine să o spunem, cea în care a evoluat România.

Grupa A: Africa de Sud - Australia 27-18; Canada - România 34-3 (11-3)

Al doilea joc, după cel inaugural, a adus față în față două formații de nivelul II, care nu s-au mai întîlnit decît o dată, la trecutul Campionat Mondial, cînd canadienii i-au învins surprinzător pe români, cu 19-11. Așteptata revanșă (și promisa) nu a mai avut loc, deoarece Canada joacă rugby de nivelul II, în timp ce românii sunt în cădere liberă spre... lumea a treia. Paradoxal este, totuși, faptul că ai noștri au dominat atît teritorial cît și din punct de vedere al posesiei balonului, ceea ce conduce la ideea că echipei îi lipsește omogenizarea, din cauza absenței experienței competitionale. Aruncarea vinei pe Neaga (mijlocașul la închidere) așa cum a făcut-o, imediat după meci, antrenorul federal Theodor Rădulescu, semnifică totală lipsă de responsabilitate. Ce să mai spunem de declarațiile căpitanului de echipă, Sandu Ciorăscu, care, potrivit proverbului "să moară și capra vecinului", nu o vede pe Canada bine mai departe. Dar pe noi oare cum ne vede? Noroc de faptul că sud-africanii vor folosi absolut toate rezervele în jocul de marți... De vreo 60-70 de puncte tot nu scăpăm!

Au marcat, pentru Canada - Rod Snow, Al Charron, Colin McKenzie (eseuri), Gareth Rees (4 lovituri de pedeapsă, 2 transformări și un drop gol), iar pentru România - Nicolae Nichitean (o lovitură de pedeapsă).

Clasamentul grupei A după primele jocuri:

1.Canada	1	1	0	0	34-3	3
2.Africa de Sud	1	1	0	0	27-18	3
3.Australia	1	0	0	1	18-27	1
4.România	1	0	0	1	3-34	1 .

Următoarele partide: 30 mai - Africa de Sud - România, 31 mai - Australia - Canada, 3 iunie - Australia - România și Canada - Africa de Sud. **(continuare în pag. 4B) (Silviu HOROBET)**

SC REGAL SRL
REGAL Filiala IAȘI
proiectează și execută cu profile de aluminiu - import Italia
■ pereți cortină
■ pereți ventilați
■ pereți interiori
■ tavan tip LUXALON
■ tîmplărie (uși, ferestre)
Telefon/fax 251029
Centrul de Afaceri - Moara de Foc nr. 35, et. VI.

BURSA MOLDOVEI SA - RING 2
Piața Unirii nr. 5, tel./Fax 032.211808, 212050
organizează
ședința de licitație
pentru:
Imobil cu teren aferent, situat în Bivolari, la șoseaua principală (44 km de Iași), compus din 607 mp suprafață construită și dependințe: magazie, hidrofor, fosa.
Imobilul are 12 camere dispuse pe 2 nivele, oficiu, dușuri, este construit din cărămidă și este acoperit cu plăci de azbociment.
Preț de plecare: 143.000.000 lei.

BURSA MOLDOVEI SA
Piața Unirii, nr. 5, tel./fax 032.211808, 212050
OFERĂ
posibilitatea contractării de
Combine pt. recoltat cereale
"CLASS DOMINATOR" (Germania)
• tipurile 80 și 85, motor Mercedes, 125 CP, pentru cereale, lățime de lucru 3.9 m, stoc 4 buc;
• tipurile 88 și 98, motor Mercedes, 180 CP, pentru cereale și porumb, lățime de lucru 3.9 m, pe bază de comandă fermă.

S.C "IAȘI XXI" S.C.A.
Iași, str. Smîrdan nr. 5, camera 204 - 208, Tel. 175930, int. 120
♦ angajează:
• *șef departament comerț*
• *agenți comerciali*
♦ caută solicitanți pentru închiriere, colaborare sau asociere pentru desfășurarea activităților specifice în cadrul Strandului din Iași;
♦ închiriază spații pentru depozite en-gross în zona stadionului "EMIL ALEXANDRESCU", Codrescu nr. 6 și Strand Iași.

LITORAL NET '95

Noi nu alegem în locul dumneavoastră.
Noi vă ajutăm să alegeți!!!
net
Informații și înscrieri:
IAȘI - Casa Modei - mezanin
Telefon 032-117596
TÎRGU FRUMOS - Telefon 032-712408
KLM AGENT

Fotbal, Divizia A, etapa a XXXI-a

Selena a intrat în vacanță!

■ *rezultate dubioase la Bacău și Focșani* ■ *Cetatea Tg. Neamț, la a doua înfrîngere la scor consecutivă în deplasare* ■ *F.C. Lynx s-a odihnit* ■ *Dacia Brăila joacă de amorul artei* ■

Rezultate din seria I

Faur București - Rocar București 2-4
F.C. Lynx Iași - Callatis Mangalia 3-0 (prin neprezentare)
Gloria Buzău - Cetatea Tg.Neamț 4-0
FC Acord Focșani - Dacia Pitești 2-3
FC Selena Bacău - Chimia Rm.Vîlcea 1-2
Poiana Cîmpina - FC Constant Galați 2-1
FC Bucovina Suceava - Steaua Mizil 4-1
Dacia Unirea Brăila - Flacăra Moreni 3-0
Portul Constanța - Metalul Plopeni 0-0

Etapa viitoare (sîmbătă, 3 iunie)

Dacia Pitești - F.C. Lynx
Cetatea Tg. Neamț - Acord Focșani
A.S. Rocar București - Bucovina Suceava
Steaua Mizil - Poiana Cîmpina
F.C. Vîlcea - Gloria Buzău
Constant Galați - Selena Bacău
Metalul Plopeni - Faur București
Callatis Mangalia - Dacia Brăila
Portul Constanța - Flacăra Moreni

Ruinele "Cetății" la Buzău

■ *Gloria Buzău - Cetatea Tg. Neamț 4-0 (3-0)*

Stadion Crîng, vreme caniculară, teren bun, spectatori: cca 2000.

Gloria: ***Stoian ('82 - C. Radu) - Brașoveanu ('76 - Ghica), V. Roșu, Pătru, COTICIU - KAIZĂR ('70 - Tudose), Ibriș, I. RADU, Timiș - PAVELIUC, Jilavu.***

Cetatea: ***Dobre ('33 - Dumitrescu) - Cantea ('33 - Pricop), Alexescu, Văcaru, Iencsi - Popescu ('66 - Pădurariu), Ioniță, Condurache, Suliță - Vrînceanu, Cojocaru.***

Cartonașe galbene: ***Coticiu (Gloria), Iencsi (Cetatea).***

Au arbitrat ***satisfăcător: Sorin Corpodean (Ocna Mureș), I. Onicaș (Zalău), I. Hotico (Baia Mare).***

Au înscris:
- PAVELIUC ('7) - dintr-o centrare perfectă a lui Kaizăr (scăpat pe partea dreaptă spre careu), șut cu efect, la colțul lung.
- KAIZĂR ('19) - reluare cu capul, din plonjon,din 6 m, în urma unei curse urmate de centrare a lui Timiș.
- JILAVU ('22) - combinație ca la carte printre "jaloanele" apărării nemțene, centrare Paveliuc, recentrare Coticiu și șut din 6 m, pe lîngă un Dobre spectator.
- I. RADU ('72) - șut imparabil de la 18 m.

Toate "mafaldele" din tîrgul Ieșilor au ținut sfat la ceas de taină și au pronosticat victoria certă a Cetății la Buzău. Numai că socoteala de acasă nu s-a potrivit cu cea din Crîng, astfel încît cei ce se pretind candidați la D.N. au mîncat o mamă de bătaie soră cu moartea la Buzău. Și ceva îmi spune că "plăieșii" au intrat pe teren cu ifose de învingători că prea se aruncau înainte ca bezmeticii, neglijînd total apărarea. Dar, ceva s-a rupt în logica lor, iar golul din min. 7 le-a redeschis circuitele normalului. Buzoienii domină autoritar, joacă frumos, combinativ, cu pase la întîlnire și un-doi-uri de mai mare dragul, arbitrul fluieră "pe moldovenește" cîteva ofsaiduri buzoiene, dar își dă seama curînd că n-are pentru ce se compromite. În min. 14-15

Ex-ieșeanul Cojocaru, un vîrf puțin inspirat în partida cu Gloria Buzău

are loc un formidabil iureș "cetățenesc", dar isprava din min. 19 a lui Kaizăr îi cumințește brusc pe nemțeni. Joc la o singură poartă, în continuare, iar golul ce a urmat reprezintă culmea suprarealismului defensivei "plăieșilor".

După pauză, în mod firesc ritmul jocului scade, oaspeții mai vizitează, din politete, careul buzoian, dar atît Vrînceanu cît și Cojocaru realizează că lung e drumul Ieșilor. Și, ca un făcut înscrie tot Gloria, șutul plasat al lui I. Radu încheind istoria unui meci mult disecat "avant la lettre".

Să remarcăm faptul că, în evoluția leșinată a oaspeților, factorii decisivi au fost bizara abordare tactică a partidei de către staff-ul nemțean și ferma convingere că para mălăiață a victoriei va pica, inevitabil. Ceea ce n-au știut nemțenii este că Gloria e una dintre puținele echipe care-și apără corect șansele. Băietii de la F.C. Lynx ar face o eroare catastrofală judecînd Cetatea după ultimele rezultate din deplasări și considerîndu-se învingători dinainte. Atenție, nemțenii vin cu gînduri mari în Copou! **(G.I. NICOLAE)**

Clasamentul Diviziei A, seria I

1. F.C. Selena	31	21	4	6	66-24	67
2. Dacia Brăila*	31	21	2	8	65-21	57
3. F.C. LYNX	31	16	7	8	55-26	55
4. Cetatea	31	16	4	11	49-44	52
5. F.C. Bucovina	31	15	5	11	40-42	50
6. Dacia Pitești	31	15	3	13	59-48	48
7. Gloria	31	14	5	12	42-38	47
8. Poiana	31	15	2	14	51-48	47
9. F.C. Constant	31	13	4	14	39-39	43
10. Steaua Mizil	31	12	6	13	42-41	42
11. A.S.Rocar	31	13	2	16	36-54	41
12. Plopeni	31	12	3	16	33-40	39
13. Faur	31	10	8	13	41-43	38
14. Portul	31	11	5	15	37-48	38
15. F.C. Vîlcea	31	11	4	16	33-44	37
16. F.C. Acord	31	11	4	16	44-57	37
17. Flacăra	31	10	5	16	34-46	35
18. Callatis	31	5	3	23	34-96	18

*- echipă penalizată cu 8 puncte

ACCENT CIRCUMFLEX

Nunta lui Axinia

Rezultate dubioase au fost, sînt și vor mai fi în fotbalul românesc și de aiurea.

Dar parcă niciodată nu am văzut atîtea scoruri cu cîntec ca în acest final de campionat. Iată, de pildă, sîmbătă, ceea ce s-ar numi "bomba bombelor": F.C. Vîlcea, echipă căreia i se cînta de mult prohodul, reușește să cîștige în deplasare taman la Bacău, în fieful învingătorilor de necontestat ai seriei. În același timp, Dacia Pitești învinge la Focșani, aducînd "Acordul" vrîncean în stare de preinfarct. Aceste rezultate ar fi avantajat echipa din Iași, în eventualitatea în care Cetatea ar fi reușit lovitura la Buzău. Nu de alta, dar F.C. Lynx joacă sîmbăta viitoare la Pitești și în ultima etapă la Rm. Vîlcea, iar Acord Focșani se afundă adînc în zona barajului cel mic. A.S. Rocar, acest "Sport Studențesc" al seriei, nu iartă nimic, lucru care îngrijorează. De fapt, cineva interpreta minunea de la Bacău ca pe un fel de "frondă" a lui Sechelariu împotriva isprăvilor fabricanților de autobuze.

În sfîrșit, ajungem și la Divizia Națională. Mare meci mare sub Pietricica: două echipe "cooperativizate" concep un joc de infarct cu 8 goluri și evoluție palpitantă a scorului, pentru ca Ceahlăul să se împace cu propriii spectatori scîrbiți de mîrlănia de sîmbăta trecută. Și - ca un supliment - conducerea națională a CAP (Cooperativa de Amanetat Puncte) a hotărît în unanimitate atribuirea unui cadou de nuntă pentru Florin Axinia, care a înscris trei goluri, sub privirile admirative ale fundașilor Gloriei Bistrița.

De aceea, aș propune ca în țara noastră meciurile de fotbal nici să nu se mai dispute. Să se adune în fiecare vineri toate grupările, asociațiile, cooperativele, comitetele, comițiile, bisericutele și toate adunăturile din fotbalul românesc și să stabilească (prin vot secret cu bile) rezultatele etapei de a doua zi. Iar spectatorilor să li se ofere pe ecrane instalate în incinta stadioanelor secvențe celebre din istoria fotbalului și meciurile din campionatele străine. Aceasta pentru că, în România, fotbalul începe să nu mai aibă nici o tangență cu sportul. **(Nicolae GRECU)**

Seria a II-a

O etapă calmă

Rezultate: Phoenix Baia Mare - Jiul Petroșani 2-1; ICIM Brașov - Unirea Dej 3-1; CFR Timișoara - IELIF Craiova 3-1; Tractorul Brașov - Poli Timișoara 0-0; Corvinul Hunedoara - Metrom Brașov 4-1; Gaz Metan Mediaș - CFR Cluj 2-1; Unirea Alba Iulia - Gloria Reșița 3-2; ASA Tîrgu Mureș - FC Bihor Oradea 0-0; CSM Reșița - Armătura Zalău 3-0.

Spre deosebire de seismele seriei I, în partea vestică a Diviziei A campionatul se desfășoară încet-încet, fără prea multe minuni. Poli Timișoara se îndreaptă spre D.N., Corvinul are asigurat "barajul", Armătura Zalău este deja retrogradată, singurele puncte de interes reprezentîndu-le lupta pentru locul 16, între Phoenix și C.F.R. Cluj și cea pentru... evitarea locului 15, la care "candidează" F.C. Bihor (punctul de la Tg. Mureș e insuficient), ICIM Brașov, IEELIF Craiova și Unirea Alba Iulia, dar putînd interveni și alte surprize. În rest, liniște și pace! **(GIN)**

Vacanță la Bacău

■ *F.C. Selena Bacău - F.C. Vîlcea 1-2 (1-1)*

Stadion Municipal, timp frumos, teren excelent, spectatori, cca. 1500

Selena: ***Popa - Condurache, Gireadă, Zlati, Ganea - Rotariu, Popescu, Manta - Serea, CIOCOIU, Căpușă ('78 - Păvăluță).***

Vîlcea: ***Constantin - Mihaiu, Georgescu, GIURCĂ, Megheș, ENE - Turcu, Rontea, Pistrițu, Iovu (' 70 - Pulpan) - Bogoi.***

Cartonașe galbene: ***Căpușă (Selena), Georgescu, Megheș (Vîlcea).***

Au arbitrat ***satisfăcător: V. Anghelinei (Galați), G. Simcso (Deva), V. Hrițac (Simeria).***

Observator F.R.F.: ***M. Ionescu (București).***

În condiții normale, această partidă nu trebuia să ridice nici o problemă gazdelor. Băcăuanii au jucat fără cinci "senatori" (suspendați sau accidentați), cei aflați în locul lor nereușind să-i suplinească, mai ales că, promovarea fiind jucată, gîndul acestora era spre locul unde își vor petrece vacanța. Singurul "selenar" în formă a fost tînărul Ciocoiu, care a hărțuit în permanență apărarea vîlceană, dar, cu o floare...

De partea cealaltă, vîlcenii au jucat una dintre ultimele lor cărți pentru salvarea de la retrogradare și au cîștigat. Oaspeții s-au apărat exact, cu un necruțător marcaj om la om la vîrfurile băcăuane, apărarea fiind excelent dirijată de libero-ul Giurcă. În faza ofensivă, vîlcenii au mizat sporadic pe arma contraatacului, deși exrapidiștii Rontea și Bogoi n-au prea fost în largul lor. Scorul a fost deschis de IOVU, în min. 5, care a reluat în plasă de la 3 m un corner executat cu efect la colțul scurt de Ene. Băcăuanii trec imediat la cîrma jocului și, după cîteva ocazii ratate de Căpușă și CIOCOIU, acesta din urmă reușește egalarea în min. 17, cu o frumoasă lovitură de cap. În min. 51, cel mai bun jucător al oaspeților, spiridușul ENE, a consfințit scorul final, după ce, profitînd de indecizia lui Condurache, a rămas singur cu Popa. Pînă la final, am asistat la o dominare sterilă a gazdelor, rămasă fără rezultat. Demn de remarcat este faptul că la sfîrșitul meciului, suporterii băcăuani care, deși au avut intrarea liberă au venit în număr destul de mic la stadion, s-au grupat în două tabere: una care susținea că nesansa și arbitrajul au dus la înfrîngere, cealaltă bătînd monedă pe faptul că secundul gazdelor, Mircea Pană, i-a întins o mînă de ajutor bunului său prieten și ani în șir coechipier, Lucian Catargiu, antrenorul vîlcenilor. Cît despre maniera de arbitraj a fostului fotbalist Viorel Anghelinei, acesta ne-a dezamăgit, deși nu a influențat rezultatul. Jucătorii ambelor echipe s-au înjurat între ei ca la ușa cortului, țipetele lor și ale antrenorului Catargiu, fiind auzite departe de stadion, iar jocul unora dintre fotbaliști a fost considerat ca "bărbătesc".

La sfîrșitul partidei, o mînă de spectatori îl așteptau pe patronul Sechelariu pentru a-l întreba: "Dacă promovarea nu era jucată, băcăuanii ar fi abordat meciul cu aceeași ambiție?" **(O.M.)**

P.S.: Singurul moment în care spectatorii au aplaudat a fost atunci cînd s-a anunțat rezultatul la pauză de la Buzău!

La o singură poartă

■ *Dacia Brăila - Flacăra Moreni 3-0 (1-0)*

Dacia Brăila: ***Brătianu - Minescu, Baicea, Pelin, M. Sandu - Milea, Matei, Pavel, Cujbă (min. 46 - Balea) - Catinca (min. 76 - Năstase), Anghel.***

Flacăra: ***Tudor - Petrescu, C. Petre, Naciu, Frangulea - Manta (min. 59 - Popescu), Mihalache, V. Petre, Matincă (min. 70 - Ioniță) - Velicioiu, Pura.***

Arbitri: ***S. Vădana (Cluj), V. Bonțiu (Reghin), V. Bordaș (Tg. Mureș).***

Observator FRF: ***I. Bonini (București).***

Sîmbătă, Dacia Unirea a întîlnit pe stadionul municipal pe Flacăra Moreni într-o partidă lipsită de tensiunea unei mize. Deși resemnată în privința posibilității de promovare, echipa brăileană, mai puternică, cîștigă net în fața unei formații situate în clasament în zona retrogradării, fără prea mari șanse de a se salva. În prima repriză, echipa locală a practicat un joc ca la antrenament, "exersînd" mai multe scheme tactice ce nu s-au concretizat pe tabela de marcaj, decît în min. 13. La o centrare de pe partea dreaptă a lui Matei, ANGHEL reia din voleu fără speranțe pentru portarul Tudor.

Imediat după pauză, se consemnează una dintre cele mai frumoase faze ale meciului și, totodată, desprinderea pe tabela de marcaj. După cîteva pase succesive, mingea ajunge la Matei, acesta intră în careu, șutează, Tudor boxează mingea care ajunge la PAVEL, ultimul catapultînd-o în colțul lung al porții oaspeților: 2-0. Matei zburdă în continuare pe tot terenul, dar pasele lui de gol sînt ratate cu seninătate de Pavel, Balea sau Anghel. Ultimul gol al meciului se marchează în min. 83, cînd mingea expediată puternic de Matei este respinsă de Tudor, iar, din apropiere, ANGHEL stabilește scorul final.

Cu un singur șut mai periculos pe spațiul porții (min. 78, expediat de Ioniță), oaspeții nu puteau spera în marcarea golului de onoare. Victoria meritată a brăilenilor vine să dovedească faptul că aceștia, fie numai pentru plăcerea suporterilor, fie pentru orgoliul lor de jucători, nu au renunțat să joace fotbalul pe care îl știu. **(Costel FILIP)**

Forfaitul din Copou

O nelămurire

Pe stadionul din Copou, sîmbătă, deși mass-media locală și centrală au anunțat faptul că echipa din Mangalia nu se va prezenta, aproximativ 1500 de suporteri au vrut să profite de intrarea liberă promisă. Pînă la urmă, știrea s-a adeverit, iar spectatorii s-au mulțumit cu un amical în familie, înainte și după sfertul de oră prevăzut de F.R.F. pentru ca centralul I. Mărginean (Cîmpia Turzii) să consemneze neprezentarea.

Rămînem, totuși, cu o nelămurire: conducerea echipei ieșene a confirmat că trebuie să plătească baremul de arbitraj brigăzii, indiferent cît. Dar, din moment ce Callatis Mangalia a anunțat F.R.F. prin fax că nu se prezintă, de ce mai era necesară delegarea unei brigăzi de arbitri? Dacă Mangalia se prezenta, totuși, și nu veneau arbitrii, păcălită era Federația, care primise faxul și care ar fi trebuit să ia măsurile de rigoare: meci pierdut de Callatis, plus penalizări de orice natură, iar marinarii mai cheltuiau și bani aiurea pentru deplasare. Deci, revenind la nelămurire, chiar trebuie umplute buzunarele arbitrilor, prin orice metodă? **(G.A.)**

SUCCESUL AFACERILOR dumneavoastră prin TINERETUL LIBER
Pentru reclame și anunțuri de mică publicitate vă puteți adresa Companiei de Publicitate NORD-EST
6600 Iași, str. Smîrdan, nr. 5
tel. 032/17.25.57, fax: 032/14.45.77

La porțile Orientului, un ziar în stil occidental
COTIDIANUL
Poziția 1003 în catalogul presei
Abonamentele se pot contracta la orice oficiu poștal din țară

s.c. EuroBIT s.r.l.
Str. Anastasie Panu 36, bl. 1B ☎ 211494, 231288
ACUM ȘI ÎN RATE!
CALCULATOARE COMRACE, DTK
IMPRIMATE HP, STAR, OKI, EPSON
COPIATOARE TOSHIBA
FAX - MODEM US ROBOTICS V42 BIS
PROGRAME BALANȚĂ / GESTIUNE / FACTURARE
MIJLOACE FIXE / SALARIZARE

Orice femeie
care își dorește
o pălărie elegantă
din fibre naturale sau
o tocă deosebită,
cu fundă sau **cu voaletă**,
în diverse forme și culori,
trebuie să viziteze
Magazinul DUET
Str. Ștefan cel Mare și Sfînt, bl. B2, parter
(vizavi de magazinul CENTRAL).
Telefon 032/147165. Program zilnic 8.00-20.00.

citiți citiți citiți citiți citiți
LUMEA Nr. 5 • 1995 OSCAR '95 de la Spencer Tracy la Tom Hanks

LINK & NECOM
B-dul COPOU nr. 3 * IAȘI
Tel. 211570/18 Fax 112837, 270415
SISTEME ELCOM

486DX2/66MHz	486DX2/66MHz	486DX2/66MHz
• VESA	• VESA	• VESA
• 256KB cache	• 256KB cache	• 256KB cache
• 4MB RAM	• 4MB RAM	• 4MB RAM
• 512KB video	• 512KB video	• 512KB video
• 3.5" FDD	• 3.5" FDD	• 3.5" FDD
• 365MB HDD	• 420MB HDD	• 535MB HDD
• mouse + pad	• mouse + pad	• mouse + pad
• 14" SVGA color	• 14" SVGA color	• 14" SVGA color
2.264.495 lei	2.308.214 lei	2.395.652 lei

Prețurile includ TVA.
GARANTIE 24 LUNI.
LIVRARE DIN STOC!

PANORAMIC

Atletism

Marele Premiu "Coleus"

În prima zi a Marelui Premiu "Coleus" la atletism, desfășurat pe Stadionul Național din Capitală, Liliana Deselnicu (CSM U. Craiova) a stabilit un nou record național în proba de 2000 m obstacole cu timpul de 6'30"12. La aruncarea discului s-a impus Cristina Boiș (Steaua) cu 62,90 m. Proba feminină de săritură cu prăjina a revenit Gabrielei Mihalcea (Poli Iași) cu 3,81 m, în timp ce Mihaela Melinte (Bacău) și-a adjudecat proba de aruncarea ciocanului cu performanța de 61,50 m. La 100 m plat femei a cîștigat de Liliana Bîră (Dinamo București) în 11"78, iar la 100 m garduri prima a trecut linia de sosire Alina Navrati (Cluj) în 14"05. Proba de 400 m din concursul feminin a revenit Elenei Vizitiu înregistrată în 53'99", iar la lungime femei a cîștigat Marieta Ilcu (Siderurgica Hunedoara) cu performanța de 6,48 m. La masculin, proba de 20 km marș s-a încheiat cu victoria lui Costică Bălan (CSM U. Craiova) în 1h 25'50"06. La 110 m garduri, s-a impus Mircea Oaidă (Dinamo) în 13"86. Proba de aruncare a suliței a revenit lui Dorel Greța (Armătura Zalău) cu performanța de 72,54 m, iar la 100 m plat s-a impus Florin Ștefan (Dinamo București) în 10"56. Proba de triplu salt a fost cîștigată de Ionel Efteme (Dinamo București) cu 16,31 m. La 400 m, victoria a revenit stelistului Alexandru Argudin cronometrat în 46"60.

Preliminariile Campionatului European de volei

Victorii în fața Poloniei și Turciei

În Sala Sporturilor din Brașov, în preliminariile Campionatului European de volei feminin, selectionata României a învins cu scorul de 3-2 echipa similară a Poloniei. La Cluj, în preliminariile Campionatului European de volei masculin, echipa României a întrecut cu scorul de 3-0 formația Turciei.

Caiac-canoe

Echipajul României de canoe 4 - pe primul loc

Proba masculină de canoe 4, din cadrul regatei de caiac-canoe de la Szeged (Ungaria) a revenit echipajului României. Pe locurile următoare s-au clasat ambarcațiunile Ungariei și Bulgariei.

Handbal-juniori

CSS 1 Constanța (f) și Solar București (m) - campioane naționale

Formația CSS 1 Constanța și-a adjudecat titlul de campioană națională la handbal feminin, învingînd formația Oltchim Rîmnicu Vîlcea cu scorul de 26-25. Medalia de argint i-a revenit echipei CSS Viitorul Cluj, care a întrecut formația CSS București cu 23-21, iar locul trei a fost ocupat de Oltchim Rîmnicu Vîlcea. La băieți, titlul național a fost adjudecat de CSS 2 Solar București, care a învins formația LEFS Snagov cu 26-21. Pe locul doi s-a clasat CSS Bacău, care a pierdut partida cu LEFS Brăila cu 31-25, iar pe locul trei s-a situat formația LEFS Brașov.

Polo

Steaua - pentru a 5-a oară campioană

Meciul numărul 4 al finalei Campionatului Național de polo dintre Steaua și Dinamo s-a încheiat cu scorul de 10-5 în favoarea jucătorilor steliști. Cu scorul general de 3-1, Steaua își adjudecă pentru a 5-a oară consecutiv titlul de campioană.

Fotbal, Divizia Națională - etapa 30

Steaua a înmormîntat Aradul

■ *Electroputere - scorul campionatului* ■ *Jocuri "de vacanță" la București și Sibiu* ■ *Axinia II - golgeter în ziua nunții* ■

■ **Electroputere - FC Maramureș 8-1 (3-0).** Au înscris: Albeanu ('5), Diaconu ('16), Tudor ('35), Mohora ('66 din 11 m, '86), Dănciulescu ('68), Năstasie ('70), Udrea ('76), respectiv Ghindă ('87). În meciul în care s-a înregistrat scorul campionatului, căruța maramureșeană a lui Sdrobiș a fost lovită puternic de locomotiva craioveană, ajungînd deja cu o roată în divizia A.

■ **UTA - Steaua 1-5 (1-3).** Au înscris: Fl. Petre ('24), respectiv Prodan ('8), Ad. Ilie ('30, '85), I. Stan ('41), Lăcătuș ('66). În meciul în care s-au întîlnit echipele situate în cei doi poli ai clasamentului, egalitatea nu a ținut - în total - decît 14 minute, campionii reușind în final o victorie la scor.

■ **Farul - "U" Craiova 0-1 (0-0).** A înscris: Craioveanu ('85). În tot timpul meciului, craiovenii au părut resemnați (nici cupa, nici campionatul...). Cu 5 minute înainte de final, însă, lui Craioveanu i s-a oferit o ocazie de a înscrie, pe care nu a ratat-o.

■ **Oțelul - Dinamo 1-2 (1-0).** Au înscris: Cioloboc ('37), respectiv Mateuț ('47 din 11 m, '56). Fără jolly-jokerul Vali Ștefan, gălățenii au jucat bine în prima repriză, însă după pauză au cedat, permițîndu-i lui Mateuț să cîștige trei puncte pentru Dinamo.

■ **Rapid - FC Brașov 2-0 (0-0).** Au înscris: Ad. Matei ('82), Lupu ('89 din 11 m). Se părea că brașovenii vor "smulge" un punct, Rapidul fiind cu gîndul la Cupa Cupelor. În final, însă, elevii lui Sorin Cîrțu s-au trezit și au înscris de două ori.

■ **FC Național - FC Argeș 3-2 (1-0).** Au înscris: Dună ('20), Fl. Cîrstea ('86, '90), respectiv Barbu ('58), Ghergu ('85). Într-un meci "de vacanță", cu cinci minute înainte de final argeșenii conduceau cu 2-1, însă Fl. Cîrstea a "întors" rezultatul înscriind două goluri, ultimul în minutul 90.

■ **Ceahlăul - Gloria 5-3 (3-1).** Au înscris: Fl. Axinia ('9, '32, '90), Marc ('19, '84) respectiv D. Matei ('12), I. Lazăr ('65, '78). Axinia II și-a sărbătorit ziua căsătoriei marcînd trei goluri, ratînd un penalty și ajungînd pe primul loc în clasamentul golgeterilor. Oare ce s-ar fi întîmplat dacă nunta ar fi avut loc în urmă cu o săptămînă, la meciul cu Sportul?

■ **Sportul - Petrolul 2-0 (1-0).** Au înscris: Șumudică ('24), Dobre ('73). După rezultatul de la Piatra Neamț, de săptămîna trecută, acest scor de 2-0 nu mai trebuie să mire pe nimeni. În fond, adversara Sportului nu a fost decît finalista Cupei României.

■ **FC Inter - "U" Cluj 3-2 (2-2).** Au înscris: Maier ('15, '48), Pogăcean ('25), respectiv Casoltan ('10), Bănceu ('12). la Sibiu, un alt meci "de vacanță", în care oaspeții conduceau cu 2-0 în minutul 12, pentru ca în final elevii lui Halagian să cîștige cu 3-2.

Lăcătuș și Adrian Ilie - arcul și săgeata echipei campioane

Fotbal, Divizia B

CFR Fortus se îndepărtează de mlaștină

■ *CFR Pașcani - CFR Fortus Iași 1-1 (0-0)*

CFR PAȘCANI: Mandric - Muraru, Boboc, I. Popa, D. Popa - Ciopraga, Martin (min. 55 - Gurgu), Crețu, Rîznic (min. 80 - Nistor) - Tănase, Anton.

CFR FORTUS: Sîrbu - Luiuz, Bădic, Ionescu, Paraschiv, Cufnăr - Pavăl, Stănișteanu (min. 65 - Dima), Ștefancu - Botezatu, Ștefan (min. 84 - Voicu).

AU ÎNSCRIS: Muraru (min.74), respectiv Botezatu (min. 68).

AU ARBITRAT: Z. Szekely - V. Racolța, I. Dan (toți din Baia Mare) - foarte bine.

Ceferiștii păscăneni, fără "acarul" Păun (plecat peste Prut), Negri, Irimia (accidentați) și Nistor (rezervă), au fost o pradă ușoară pentru colegii de serviciu din Iași, mai ales că atunci cînd motivație nu e, nimic nu e. Aflată pe o poziție liniștitoare în clasamentul seriei, echipa gazdă a considerat normal să nu intre la "bătaie", ținînd cont și de faptul că așteaptă un meci dificil, cu Foresta Fălticeni. În aceste condiții a rezultat un joc echilibrat, curat (nu s-a acordat nici un cartonaș galben), mai bogat în ocazii în prima repriză, afectat serios de căldură în a doua, deși atunci s-au reușit golurile. Cel mai periculos atacant ieșean, în prima parte, a fost Ștefan, acțiunile sale individuale încheindu-se cu șuturi foarte periculoase: primul (min. 13), o boltă de la 25 m peste Mandric, dar și puțin peste poartă; al doilea (min. 33), din lateral-dreapta, pe lîngă același Mandric, ieșit neinspirat, dar în spatele porții. Între timp, Muraru l-a servit excelent pe Anton (min. 16 și 24), dar vîrful păscănean nu a fost "pe fază" mai ales la a doua situație, cînd, singur cu Sîrbu a făcut o preluare prea lungă. Repriza s-a încheiat cu două ocazii identice la cele două porți, șuturile expediate de la 16 m de Pavăl și Anton fiind reținute de cei doi portari. La începutul reprizei secunde, CFR Pașcani are trei ocazii de gol, în minutele 50 (Tănase, șut din careu blocat in extremis de Paraschiv), 63 (volé Crețu, pe lîngă bară) și 66 (șut-centrare Tănase, foarte derutant, apără Sîrbu). Golul ieșenilor a fost urmarea unei acțiuni clasice de contraatac, cu Ștefan în centru (a evitat foarte bine offsaid-ul lui Pavăl), pasă la Pavăl, centrare și reluare a lui Botezatu sub bară de la 7-8 m. Egalarea a survenit repede: la o centrare a lui Crețu de pe extrema stîngă, Sîrbu a ezitat și Muraru, de la 2 m, nici dacă voia nu putea rata. Mulțumite cu acest rezultat, cele două echipe n-au mai forțat decît... fluierul final.

Celelalte rezultate: Viitorul Hîrlău - Petrolul Brăila 3-3; Petrolul Moinești - Cotidian Bacău 4-1; Harghita Odorheiul Secuiesc - FC Onești 4-0; Romgal Romanu - Melana Săvinești 2-1; Minerul Comănești - Vrancart Adjud 3-0; Nitramonia Făgăraș - Mureșul Toplița 3-0 (neprezentare) **(G. ANGHEL)**

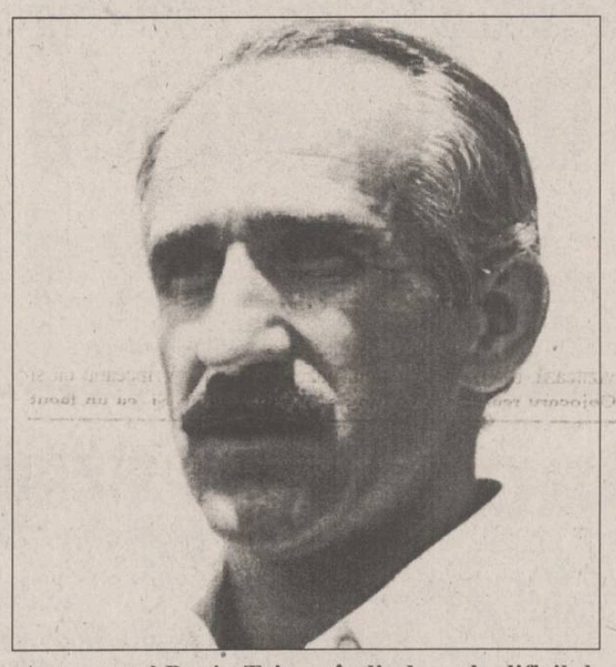

Antrenorul Dorin Toiu - gîndindu-se la dificilul final de campionat al echipei CFR Fortus Iași

Clasamentul Diviziei Naționale - Etapa 30

1 Steaua	30	20	8	2	57-17	68
2 Craiova	30	19	5	6	64-27	62
3 Dinamo	30	17	4	9	52-30	55
4 Rapid	30	16	4	10	49-33	52
5 Ceahlăul	30	14	5	11	50-45	47
6 F.C. National	30	14	4	12	58-52	46
7 FC Argeș	30	14	4	12	38-47	46
8 FC Inter	30	14	3	13	46-46	45
9 Gloria	30	13	4	13	55-51	43
10 Petrolul	30	12	7	11	40-37	43
11 Farul	30	11	6	13	36-42	39
12 U Cluj	30	11	4	15	35-39	37
13 Otelul Galati	30	9	8	13	41-47	35
14 Electro	30	9	5	16	33-41	32
15 FC Brașov	30	7	9	14	30-49	30
16 Sportul	30	6	10	14	21-49	28
17 Maramureș	30	6	9	15	33-58	27
18 UTA	30	4	9	17	24-62	21

Clasamentul Diviziei B, Seria I

1 Fălticeni	27	21	1	4	73-20	67
2 Onești	28	21	3	4	70-22	66
3 Moinești	30	15	5	10	43-28	50
4 Brăila	27	15	5	7	37-28	50
5 Melana	29	15	2	12	63-41	47
6 Nitramonia	28	14	3	11	41-33	45
7 Pașcani	29	13	3	13	41-41	42
8 Toplița	27	12	2	13	45-36	38
9 Harghita	28	12	2	14	45-45	38
10 Adjud	28	12	2	14	45-47	38
11 Sf. Gheorghe	27	12	1	14	45-41	37
12 Cotidian	28	11	1	16	36-48	34
13 Romgal	30	9	5	16	25-49	31
14 Comănești	28	9	3	16	25-44	30
15 CFR IASI	28	7	8	13	32-53	29
16 Vatra Dornei	29	8	2	19	33-77	26
17 Hîrlău	27	6	4	17	27-71	22

Hanbal masculin, div. B

Fără Stanciu, Zepciuc, Gheorghiu...

■ *Calculatorul Armata București - Politehnica Iași 38-43 (18-22)*

Problemele materiale cu care se confruntă echipa ieșeană puneau, la un moment dat, sub semnul întrebării deplasarea la București. Dovedind că este un club care se respectă, Politehnica s-a prezentat totuși, deși în componență restrînsă, opt jucători și prof. T. Dăian, ba chiar a reușit victoria. Cu toate promisiunile asigurării unui protocol elegant, din partea celor din anturajul gazdelor, care s-au prezentat în echipă completă, tinerii ieșeni și-au apărat corect șansele. Trebuie subliniat că o eventuală victorie îi salva pe "capitaliști" de ultimul loc. Oboseala deplasării, care s-a făcut noaptea, s-a resimțit doar la începutul partidei, cînd oaspeții au fost conduși cu 5-2 și 7-3 (min. 8). Ei au reușit egalarea în min. 15 (9-9), după care n-au mai avut probleme pînă la final, avînd uneori și 7-8 goluri avantaj. Antrenorul T. Dăian a mai ținut să evidențieze excelenta repriză secundă a portarului Spiridon, evoluția fără complexe a tinerilor Arvinte (la a doua partidă în acest campionat) și Budeanu (pe post de pivot), spectaculoasele goluri - "specialitatea casei" - ale lui Cornel Aanicăi și faptul că Ciocoiu a jucat foarte bine centru. Nimic de reproșat arbitrilor, debutanții V. Bădescu și V. Predescu, ambii din Pitești. Marcatorii ieșenilor au fost: Adam 2, Bărdită 5, Arvinte 8, Ciocoiu 7 - 3 din 7 metri, Budeanu 11, Aanicăi 7 și Stoian 3. **(G. ANGHEL)**

Turnul de fildeș

Librăria de pe scări

vă așteaptă zilnic, între orele 10.00-18.00, și sîmbătă, între orele 10.00-14.00, în intimitatea și liniștea ei. Alegeți în tihnă cartea dorită, în librăria din Casa Conachi, bd. Copou nr. 3-5

Puteți solicita lista noutăților la telefonul 112967

Primim, de asemenea, cărți și obiecte de artă în regim de anticariat, cu plata pe măsura vînzării, în fiecare vineri, între orele 17.30-20.30

ZIUA

CITIȚI ZILNIC ZIUA!

• editorial despre starea națiunii • dezvăluiri • articole economice și anchete sociale • finanțe și informații bursiere • patru pagini de SPORT • divertisment, magazin • modă • informații despre staruri • mică și mare publicitate

Nu pierdeți ZIUA în zadar!

MEDISAN

Cabinetele medicale MEDISAN 1 din str. T. Burada nr. 6, tel. 11.29.25 (lîngă Liceul de muzică) și MEDISAN 2 din str. sf. Lazăr nr. 49 tel. 23.27.53 (clădirea tipografiei Dosoftei) vă asigură servicii de asistență medicală de înaltă calitate cu specialiștii săi în domeniile: balneologie, reumatologie, **fizioterapie** - Dr. Vlad Dorin BEJAN; **boli interne, hematologie clinică** - Dr. Ecaterina TURTURENU - HANGANU; **boli de nutriție, metabolism, diabet, obezitate** - Dr. Mihaela SOTROPA; **cardiologie** - Dr. Gabriela OMETE, Dr. Mihai Cristian ROTAR, Dr. H.Turcanu; **chirurgie generală** - Dr. D. COBZEANU, Dr. A. GRIGOROVICI; **endocrinologie** - Dr. Cristina PREDA; **homeopatie, medicină generală** - Dr. Sanda LUDVIG, Dr. Lidya MOROȘANU; **medicină generală** -Dr. Eduard CIUCHI, Dr. Mihaela Gutu; Dr. Sanina Warter; **neurochirurgie, neurologie** - Dr. Gheorghe SANDULESCU; **obstretică-ginecologie** - Dr. Marie-Jeanne ALDEA, Dr. Doina Ileana DAMACEANU, Dr. Maricica PAVALEANU, Dr. Lelia ZAMFIRESCU; **oto-rino-laringologie** - Dr. Dan COBZEANU, Dr. T. SCOPOS; **psihiatrie** - Dr. L. FĂRCĂȘEL; **urologie** - Dr. N. SUDITU **dermatologie, dermatochirurgie, dermatocosmetică** (distrugerea firelor de păr de pe față), **sexologie, venerologie** - Dr. Adrian VASILCA.

Prin magazinul MEDISAN se pot procura bastoane, cîrje simple, cîrje cu 4 picioare, fotolii rulante, cadru pășitor, rolator plantar, precum și benzi autoclave pentru verificat sterilizarea, benzi adezive microporе, durapore, steri-strip, pansamente tegaderm absorbante cu fereastră, fești autoadezive, cosmetice gerocossen etc. Informații la tel. 23.27.53.

MOBILIER PENTRU BIROURI

Gama completă. Preț avantajos.

Într-un birou bine dotat se fac afaceri mai bune!

S.C. MOLDOLUX CĂMIN SRL
Tel. 032-230412 Fax: 230413
Iași, Bucium 25
Program zilnic: 9.oo-14.oo

FRESCO MADE IN ITALY

Reprezentanța FRESCO
Iași
Str. Aleea Rozelor nr. 8
sc. B, et. II, ap. 12,
telefon/fax 132607

vă oferă din stoc sau la comandă

• CUPTOARE PIZZA
• VITRINE FRIGORIFICE
• DOZATOARE PENTRU SUCURI ȘI BERE

MERIDIANELE FOTBALULUI

Germania - 32

Werder pierde teren

Karlsruher - Dynamo Dresda 5-3 (2-2); Bayer Leverkusen - Bayern München 2-0 (1-0); Eintracht Frankfurt - Duisburg 4-1 (2-0); Uerdingen - Bochum 2-1 (0-0); Stuttgart - Freiburg 1-0 (1-0); Schalke 04 - Werder Bremen 4-2 (2-0); 1860 München - FC Köln 2-1; Kaiserslautern - Hamburg 4-1.

Primele locuri în clasament:

1. Werder Bremen	32	19	8	5	67-35	46 p.
2. Borussia Dort.	31	18	8	5	61-30	44
3. Freiburg	32	18	6	8	63-43	42
4. Kaiserlautern	32	18	12	5	52-39	42

Spania - 35

Barcelona învinge pe Real în "eternul derby"

Rezultate înregistrate în meciurile disputate sîmbătă, în devans, contînd pentru etapa a 35-a a campionatului Spaniei: Real Oviedo - Albacete 1-3; Deportivo La Coruña - Real Betis Sevilla 2-0; CF Barcelona - Real Madrid 1-0. În clasament, cu trei etape înainte de final, conduce Real Madrid - 51 p., urmată de Deportivo la Coruña - 47 p. și CF Barcelona - 42 p.

Franta - 37

PSG - înfrîngere la scor

Bordeaux - Paris St.Germain 3-0 (1-0); Le Havre - Lens 0-2 (0-0); Martigues - Lyon 2-0 (2-0); Monaco - Bastia 2-1 (1-0); Montpellier - Rennes 0-1 (0-0); Nantes - Cannes 2-1 (1-0); Sochaux - Auxerre 0-1 (0-0); St.Etienne - Nisa 3-3 (2-1); Strasbourg - Metz 1-0 (1-0).

Primele locuri în clasament:

1. Nantes	37	21	15	1	70-33	78 p.
2. Lyon	37	19	11	7	55-37	68
3. Paris St.G.	37	20	6	11	56-39	66
4. Auxerre	37	14	17	6	58-34	59.

La Tokyo

Japonia a cîștigat Cupa Kirin

Într-un meci contînd pentru Cupa Kirin la fotbal, desfășurat la Tokyo, selecționata Japoniei a învins cu scorul de 3-0 (1-0) formația Ecuadorului. Au marcat Nakayama '36, Miura **(foto)** '46 și '53 - ambele goluri din lovituri de la 11 m. În clasamentul final, Japonia a ocupat locul 1 cu 3 puncte, urmată de Scoția - tot 3 puncte (golaveraj inferior) și Ecuador - zero puncte.

Din initiativa clubului Liverpool

Placă memorială în amintirea tragediei de pe "Heysel"

Conducerea clubului englez FC Liverpool va dezveli o placă memorială pe stadionul "Anfield Road", la 10 ani de la tragedia petrecută la Bruxelles, pe arena "Heysel", în finala Cupei Campionilor. La acel meci Juventus Torino - Liverpool, 39 de suporteri italieni și-au pierdut viața, în urma busculadelor inițiate de fanii englezi. "Heysel va rămîne pentru totdeauna în amintirea lui Liverpool. Acum, relațiile dintre noi și Juventus sînt excelente. La ceremonie îi vom invita și pe suporterii italieni" - a comunicat directorul executiv al clubului englez, Peter Robinson.

Într-un meci al veteranilor

Grecia - Anglia 1-2

Echipa "veteranilor" a Angliei a învins cu scorul de 2-1 (2-0), formația similară a Greciei, într-un meci de binefacere, disputat la Atena. Golurile englezilor au fost marcate de David Speedie, în timp ce pentru gazde a înscris Domazos în min. 78. Meciul a făcut parte dintr-o campanie de prevenire a violențelor pe stadioane.

Pentru un cartonas rosu

Roy Keane a fost amendat cu 8000 dolari

Mijlocașul irlandez al echipei Manchester United, Roy Keane, a fost amendat cu 8000 dolari de către Federația Engleză de Fotbal, pentru eliminarea din partida cu Crystal Palace. Meciul s-a jucat luna trecută, în semifinalele Cupei Angliei.

TENIS - Cupa Mondială a națiunilor - masculin

Suedia - campioană

La Düsseldorf s-a încheiat Cupa mondială a națiunilor la tenis masculin.

În grupa roșie, sîmbătă s-au înregistrat rezultatele: ***Croația - Rusia 2-1*** (Goran Ivanisevic **(foto)** - Evgheni Kafelnikov 6-4, 7-6; Sasa Hirson - Andrei Cesnokov 4-6, 7-6, 6-2; Ivanisevic/Igor Saric - Kafelnikov/Andrei Olhovski 6-4, 1-6, 5-7). ***Spania - Olanda 2-1*** (Alberto Berasategui - Jacco Eltingh 6-4, 6-4; Sergi Bruguera - Richard Krajicek 6-1, 6-4; Berasategui/Carlos Costa - Paul Haarhuis/Eltingh 1-6, 2-6).

Incredibilă victorie obținută de croatul Sasa Hirson în fața rusului Cesnokov. Clasat al 280-lea în ATP, Hirson era condus cu 4-6, 1-5, 15-40, dar a reușit să revină și să cîștige partida! "Nu îmi dau seama ce s-a întîmplat. Credeam că meciul s-a terminat, mai aveam un punct și cîștigam în două seturi..." a declarat Cesnokov, încă sub stare de șoc. În urma acestui rezultat, Croația a cîștigat întîlnirea și și-a asigurat locul 1 în grupă.

Rezultate înregistrate în grupa albastră: ***Suedia - Germania 2-1*** (Stefan Edberg - Karsten Braasch 7-5, 6-3; Magnus Larsson - Michael Stich 5-7, 6-7; Jan Apell/Jonas Bjorkman - Braasch/Patrik Kuhnen 6-0, 6-2). ***Australia - SUA 3-0*** (Jason Stoltenberg - Todd Martin 6-4, 6-3; Patrick Rafter - MaliVai Washington 6-2, 6-4; Todd Woodbridge/Mark Woodforde - Jared Palmer/Richey Reneberg 6-3, 7-6).

În finală: Suedia - Croația 2-1 (Stefan Edberg - Sasa Hirson 6-1, 6-4; Magnus Larsson - Goran Ivanisevic 4-6, 4-6; Edberg/Jonas Borkman - Ivanisevic/Hirson 4-6, 6-3, 6-3)

Roland Garros

Programul jucătorilor români în primul tur

În turul 3 al calificărilor pentru Internaționalele de tenis ale Franței de la Roland Garros, jucătorul român Adrian Voinea l-a învins cu 7-6, 2-6, 6-2 pe suedezul Niklas Kulti. Tenismanul român a obținut astfel calificarea în turul 1, urmînd să îl întîlnească pe Karol Kucera (Slovacia). Cătălina Cristea (România) s-a calificat în turul 1 al probei feminine de simplu de la Roland Garros. Jucătoarea română a învins-o cu 2-6, 6-4, 6-4 pe Miriam Ramon (Spania), urmînd să o întîlnească pe Natașa Zvereva (Belarus, cap de serie nr.10). În aceeași fază a competiției, Ruxandra Dragomir va juca împotriva Petrei Torren, iar Irina Spîrlea o va întîlni pe Andra Keller (SUA).

Ciclism - Turul Italiei, etapa 14

Rincon își ia revanșa

Etapa de sîmbătă, cu numărul 14, (mai bine ar fi fost a 13-a, pentru că a determinat, prin duritate, treisprezece abandonuri!), a fost una cum ex-campionul local Moreno Argentin mărturisea că n-a mai văzut în Turul Italiei: 240 km ca pe creasta Făgărașului, cu trei GPM din patru la peste 2000 metri! Printre abandonați, Konișev, Lelli, Campos și Magnien, care n-or fi capre negre, dar nici dropii!

Dacă în precedenta etapă montană, specialiștii în cățărări sud-americani și spanioli n-au ieșit la rampă, au făcut-o cu prisosință de această dată. Columbienii Buenahora, Rodriguez și Chepe Gonzalez, spaniolii Jimenez și Cubino s-au aflat, în diferite momente, în frunte, la Passo di Pennes (2215 m), Passo Monte Giovo (2099 m) sau Marterita, iar dacă pînă la urmă toți au fost prinși de grupul lui Rominger, aceasta se datorează faptului că el a știut să-și aleagă perfect ceilalți opt coechipieri din cei 27 de ciclisti de la Mapei GB (fiecare echipă înscrie nouă oameni). A avut patru "scutieri" pentru șes, iar acum alți patru, perfecți pentru munte: Tafi, Unzaga, Gonzalez (Tico) și Mauleon, cu excepția lui Tafi, tot sud-americani! Însă învingătorul etapei, decis pe ultimii kilometri spre vîrful Val Senales (2008 m), a fost columbianul Oliveiro Rincon (ONCE), care pierduse locul I, la o roată, etapa trecută. După el au sosit austriacul Totschnig (Polti), la 1'18", Rominger la 1'21", Ugrumov (1'22") și Chiappucci (1'26"). La "general", de remarcat doar urcarea lui Rincon pe locul 6, la 6'13" de Rominger. **(G. ANGHEL)**

RUGBY, Cupa Mondială

Românii joacă bine, dar joacă altceva

(Continuare din pag. 1B)

Grupa B:

Italia pe post de lanternă

ANGLIA - ARGENTINA 24-18 (12-0)

SAMOA DE VEST - ITALIA 42-18 (12-11)

■ Spectaculos și primul meci al grupei B, unde o pragmatică Anglie a învins o mult mai interesantă Argentina, practicanta unui joc deschis, puternic totodată. Publicul spectator din Capetown a aplaudat la scenă "pumele", care, chiar dacă au piedut, au înscris două eseuri. Arătîndu-și fair-play-ul, căpitanul argentinienilor, Sebastian Salvat, a declarat: "Acest rezultat ne dă totuși speranțe pentru meciurile viitoare din grupă, dar sîntem conștienți că nu am cîștigat nimic pînă acum". De remarcat excelenta zi a lui Andrew, care nu a ratat absolut nimic.

Au marcat pentru Anglia - Rob Andrew 6 l.p. și două dropgoluri, iar pentru Argentina - Patricio Noriega și Lisandro Arbizu - eseuri; Arbizu - 2 l.p. și o transformare.

■ Deși așteptată de specialiști, victoria celor din Samoa de Vest s-a transformat într-un adevărat calvar pentru italieni, care parcă nu se mai termina. Adevărul este că, asemănător rugbyului nostru, cel italian este în scădere. Iată cîteva declarații: căpitanul echipei din Ins. Samoa de Vest, Peter Fatialofa: "Sînt mulțumit de rezultat. A trebuit să refacem echipa după înfrîngerile umilitoare din acest an, înregistrate în fața australienilor și sud-africanilor". Jucătorii din Pacific au avut un joc extraordinar de angajament fizic, remarcat de specialiști: "Angajamentul fizic exemplar - iată puterea acestei echipe... uneori merge, alteori nu" - a declarat managerul Bryan Williams. Căpitanul italienilor, Massimo Cuttitta, a regretat înfrîngerea: "Toată echipa se face vinovată de acest rezultat, toți cei 15 jucători sîntem de vină pentru înfrîngere..."

Au marcat pentru Samoa de Vest - Brian Lima (2), George Harder (2), Shem Tatupu, Darren Kellet - eseuri; Kellet - 2 lp, 3 transformări, iar pentru Italia - Marcello Cuttita, Paulo Vaccari - eseuri; Diego Dominguez - un dropgol, 1 lp și o transformare.

Clasament:

1. Samoa	1	1	0	0	42-18 3 p.
2. Anglia	1	1	0	0	24-18 3
3. Argen.	1	0	0	1	18-24 1
4. Italia	1	0	0	1	18-42 1.

Următoarele jocuri în grupă: 30 mai: Samoa de Vest - Argentina, 31 mai: Anglia - Italia, 4 iunie: Argentina - Italia și Anglia - Samoa de Vest.

Grupa C

Irlanda sau Țara Galilor?

ȚARA GALILOR - JAPONIA 57-10 (36-0).

NOUA ZEELANDĂ - IRLANDA 43-19 (20-12)

■ Așteptate rezultate în această grupă, în care galezii s-au impus fără probleme în fața japonezilor, ducînd însă rezultatul la o cotă relativ nemeritată vis-a-vis de evolutia adversarilor. Se întrevede o aprigă luptă între Irlanda și Țara Galilor pentru locul 2.

Au marcat pentru Țara Galilor - Gareth Thomas (3), Ieuan Evans (2), Andy Moore, Hemi Taylor - eseuri, Neil Jenkins - 4 lovituri de pedeapsă și 5 transformări. De la japonezi, de remarcat superbul efort al lui Lopeti Oto, marcatorul celor două eseuri.

■ Menajîndu-și formația, antrenorul neo-zeelandez, Laurie Mains, a introdus în joc toate rezervele, rezultatul fiind fireste mult peste așteptări. După joc, el a afirmat: "Irlandezii au avut un start tumultos, dar jucătorii nostri au rezistat și și-au revenit". De partea cealaltă, doar dezamăgire si motivări puerile: "Necazul în această competiție este că trebuie să jucăm 3 meciuri în 7 zile".

Au marcat pentru Noua Zeelandă - Jonah Lomu (2), Frank Bunce, Josh Kronfeld, Glen Osborne - eseuri; Andrew Mehrtens 41 p și 3 transformări, iar pentru Irlanda - Garret Halpin, Dennis McBride, David Corkery - eseuri; Eric Elwood - două transformări.

Clasament:

1. Ț. Galilor	1	1	0	0	57-10 3
2. Noua Z.	1	1	0	0	43-19 3
3. Irlanda	1	0	0	1	19-43 1
4. Japonia	1	0	0	1	10-57 1

Următoarele partide: Irlanda - Japonia, Noua Zeelandă - Țara Galilor pe 31 mai, Noua Zeelandă - Japonia și Irlanda - Țara Galilor pe 4 iunie.

Grupa D

Scoția bate recorduri

SCOȚIA - COTE D'IVOIRE 89-0 (34-0).

FRANȚA - TONGA 38-10 (6-0).

■ Cu toate că ivorienii nu au fost chiar nevinovați, scoțienii au reușit prin acest joc nu mai puțin trei recorduri, și anume: cele mai multe puncte înscrise de o formație într-un joc intertări, cît și cea mai mare diferență înregistrată - 89, iar căpitanul reprezentativei, Gavin Hastings, a stabilit un nou record mondial de puncte marcate într-un singur meci - 44. Precedentele performanțe erau deținute de francezul Didier Camberabero și de englezul Rob Andrew - ambii cu cîte 30 de puncte.

Au marcat eseuri: Gavin Hastings (4), Peter Walton (2), Kenny Logan (2), Craig Chalmers, Tony Stanger, Paul Burnell, Peter Wright, Graham Shiel (cîte 1), Hastings (2 lovituri de pedeapsă și 9 transformări).

■ Deși scorul nu o spune, insularii (jucătorii din Tonga) i-au "controlat" destul de bine pe francezi. Păcat de o pregătire fizică deficitară, care a determinat o desprindere nemeritată a "cocoșilor" în ultimele minute. Antrenorul Pierre Berbizier a fost nemulțumit de comportarea elevilor săi: "A trebuit să aștept 40 de minute pentru a vedea o acțiune cît de cît închegată. Nu pot fi mulțumit. Nivelul la care am jucat noi astăzi este incomparabil cu cel practicat de sud-africani și australieni". Are dreptate omul...

Pentru francezi au marcat Thierry Lacroix (2), Aubin Hueber, Philippe Saint Andre - eseuri, Yann Delaigue - un drop goal, Lacroix - 3 lovituri de pedeapsă și 3 transformări. Pentru Tonga au înscris Tevita VA'enuku - eseu, Sateki Tu'ipulotu - transformare și o lovitură de pedeapsă.

Clasament::

1.Scoția	1	1	0	0	89-0 3
2.Franța	1	1	0	0	38-10 3
3.Tonga	1	0	0	1	10-38 1
4.C. d'Iv.	1	0	0	1	0-89 1

Următoarele meciuri: 30 mai - Franța - Cote d"ivoire, Scoția - Tonga, 3 iunie - Tonga - Cote d'Ivoire, Scoția - Franța. **(Silviu HOROBEȚ)**

Nu pariați pe ivorieni

Cota pariurilor la cea de-a treia ediție a Cupei Mondiale la rugby indică drept favorită echipa țării gazdă - Africa de Sud (7/4), urmată de Noua Zeelandă (5/2). A treia favorită este Australia (10/3), urmată de Anglia (6/1) și Franța (9/1). Dacă Cote d'Ivoire ar cîștiga Cupa Mondială, echipa de pe continentul negru ar furniza cea mai mare surpriză, fiind cotată după primele meciuri din grupe cu 25.000/1....

NOU ! NOU ! NOU !

BUCIUM S.A.

MARCĂ ÎNREGISTRATĂ

Șos. Bucium nr. 23
Tel. 032/13.08.20
Fax. 032/13.76.27

Produce și livrează

✶ Gama completă de mijloace de transport manuale, pentru comerț:
- cărucioare platformă;
  • sarcină utilă 600 kg •
- cărucioare pentru navete;
  • sarcină utilă 170 kg •
- **cărucioare pentru butoaie bere;**
- cărucioare pentru saci;
- cărucioare pentru bagaje, în trei variante constructive;

✶ Execută la comandă orice tip de confecții metalice.

✶ Execută mobilier lemn și lemn-metal pentru dotări spații comerciale: ***baruri, consignații,*** cafenele, cofetării, grădini de vară.

PREȚURILE CELE MAI REDUSE !

JOE & SON
Distribuitorul Nr. 1 COLGATE PALMOLIVE
Vă așteaptă la noul sediu din
Bacău
str. Ghe. Vrînceanu nr. 2 (vis-a-vis de Biserica Sf. Nicolae)
SERVIRE PROMPTĂ ! TRANSPORT GRATUIT !
Nu ezitați ! Sunați chiar acum la tel. 034/144745, fax 034/171733

INSTITUTUL EUROPEAN PENTRU COOPERARE CULTURAL ȘTIINȚIFICĂ IAȘI

str. Cronicar Mustea nr. 17
6600, Iași
tel. 032/127311
fax. 032/ 230197

Institutul European Iași dispune de o tipografie modernă cu posibilitate de tipar clasic și offset și de o dotare cu tehnică de calcul specifică activităților de editare, grafică și reclamă computerizate.

Serviciile oferite de Institutul European Iași prin departamentele de profil sînt:

- grafică publicitară
- imprimare tipografică (formulare tipizate, etichete pentru ambalaje individuale și colective în 1-6 culori, autocolante, prospecte, pliante și mape publicitare, cataloage de produse, calendare, broșuri, cărți, ecusoane și alte tipărituri plastificate pînă la format A3 etc).

BACO s.r.l.
Simbolul calității
vinde en gros
papetărie și birotică
■ HERLITZ
■ XEROX
■ PELIKAN
■ KORES
Reducere de pînă la 28%, funcție de cantitatea achiziționată!
Iași, str. Zorilor nr. 16 (cartier Moara de Vînt)
Telefon 117941

monitorul Sport

Sef Departament Sport al cotidianului MONITORUL
Nicolae GRECU

Echipa redacțională
George ANGHEL, Adrian DRAGOMIRESCU
Victor GRĂDINARIU
Ovidiu MINEA
Ion C. TEODOR
Silviu HOROBEȚ
Constantin PLOP (fotoreporter)

BIBLIOTECA CENTRALĂ UNIVERSITARĂ „M. EMINESCU" IAȘI

IAȘI - pag. 3 A

De la IAS Bucium au dispărut 7000 de tone de struguri

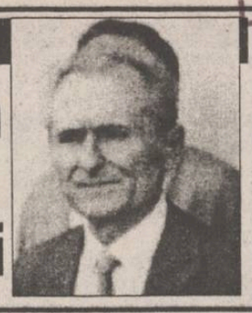

NAȚIONAL - pag. 5 A

Ministrul Turismului a devenit cavaler al lui Dracula

EXTERN - pag. 8 A

Procurorul general al Rusiei a declarat război tuturor grupărilor mafiote

MARȚI
30 mai 1995
An V,
Nr. 125 (1188)
12 PAGINI
400 LEI
pentru Republica Moldova - 30 bani

cotidian de informații

Monitorul

SECȚIUNEA A
ȘTIRI, OPINII, COMENTARII

Înainte de a anunța Poliția, Salvarea sau Pompierii, sunați la MONITORUL!
271.271

Director onorific: AUREL LEON
Redactor șef: DAN RADU

De ce mor martorii-cheie ai Revoluției române?

Misterioasa servietă gri a lui Ceaușescu

■ ***pînă acum s-au sinucis sau au murit în condiții dubioase 15 persoane importante***

Fostul ofițer de Securitate ***Marian Rusu***, ultima persoană care a văzut servieta cu care ***Nicolae Ceaușescu*** a părăsit sediul CC al PCR, la 22 decembrie 1989, va fi audiat, marți, de Comisia parlamentară de anchetă, a declarat ieri președintele comisiei, senatorul PNȚCD ***Valentin Gabrielescu***, la conferința de presă a partidului. Senatorul PNȚCD a afirmat că, la 22 decembrie 1989, Nicolae și Elena Ceaușescu au fugit din sediul CC al PCR, așediat de demonstranți, la bordul unui elicopter pilotat de colonelul ***Vasile Maluțan***. Ceaușescu avea o servietă gri și două agende. Servieta a dispărut în condiții neelucidate. Agendele au dispărut și ele, după ce fuseseră confiscate de către ofițerii de miliție care i-au arestat pe Nicolae și Elena Ceaușescu la cîteva ore după fuga lor din București. Marian Rusu i-a însoțit pe soții Ceaușescu o parte din drum, părăsindu-i după ce Maluțan, pilotul elicopterului, a aterizat, refuzînd continuarea zborului. Senatorul Gabrielescu a declarat că știe aceste lucruri de la Vasile Maluțan, pe care l-a audiat săptămîna trecută. Vineri, 26 mai, Maluțan a murit într-un accident de elicopter. Președintele comisiei parlamentare de anchetă și-a exprimat speranța că moartea pilotului a fost o simplă coincidență nefericită. Moartea lui Maluțan continuă lista neagră a deceselor misterioase, listă începută în perioada postrevoluționară cu sinuciderea ***generalului Vasile Milea***, în dimineața zilei de 22 decembrie, și continuată de moartea ***generalilor Nuță*** și ***Mihalcea***, victime ale unui accident de elicopter. În martie 1990, procurorul militar Gică Popa, șeful completului de judecată, care a decis executarea cuplului Ceaușescu, s-a sinucis. Din cei peste 20 de tineri, care apărau aripa centrală a fostului Comitet Central, au rămas în viață mai puțin de cinci. Celebrul ***general Doicaru***, din serviciul de informații, s-a împușcat în cap, la vînătoare, cu propria pușcă, iar ***generalul Ștefan Gușe*** a decedat din cauza unui cancer cu o evoluție fulgerătoare. ***Generalii Emil Macri*** și ***Gheorghe Ardeleanu*** trebuie și ei adăugați acestor decese suspecte.

(Amănunte în pagina 4A)

Gen. Vasile Milea

Gen. Gică Popa

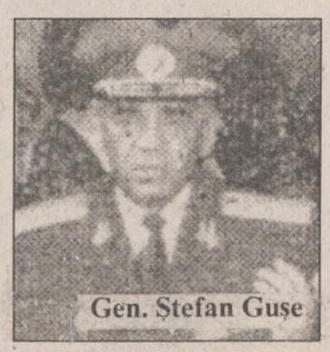
Gen. Ștefan Gușe

Gen. Emil Macri

Vasile Maluțan

Viorel Cataramă, președinte de onoare la clubul Selena Bacău?

Contactat de reporterul ziarului ***"Monitorul"*** în pauza meciului de fotbal F.C. Selena Bacău - F.C. Vîlcea, patronul echipei băcăuane, ***Dumitru Sechelariu***, a afirmat că este posibil ca, din sezonul de toamnă, milionarul ***Viorel Cataramă*** **(foto)** să fie numit în funcția de președinte de onoare al Selenei. Cititi în pagina 1B interviul acordat cotidianului nostru de către domnul Sechelariu.

Un nou șef la Poliția Transporturilor Iași

De la data de 27 mai a.c., printr-un ordin al ministrului de Interne, ***Doru Ioan Tărăcilă***, colonel ***Mihai Hitruc*** a fost numit în funcția de ***șef al Inspectoratului de Poliție Transporturi Iași***. Pînă la acea dată, colonel Mihai Hitruc a ocupat funcția de șef al Poliției Judiciare din cadrul Inspectoratului Județean de Poliție Iași. Fostul șef al Inspectoratului de Poliție Transporturi, colonel ***Mihai Micu***, a fost trecut în rezervă, ca urmare a atingerii vîrstei de pensionare. Mihai Hitruc ne-a declarat, referitor la numirea sa în noua funcție: ***"Apreciez că noul colectiv pe care îl conduc este un colectiv bun, cu care cred că voi colabora bine. Nu pot spune dacă numirea mea în această funcție este o avansare sau o retrogradare, fiind vorba de funcții diferite, fără corespondențe"***. **(Dorin BEJENARU)**

SAFI SA
SOCIETATEA DE ASISTENȚĂ FINANCIARĂ ȘI INVESTIȚII
FINANCIAL SERVICES AND INVESTMENT COMPANY
Sunați acum la telefon 117596

● **FONDUL MUTUAL AL OAMENILOR DE AFACERI**
Datele la zi valabile începînd de **LUNI, 29 mai 1995.**
Număr C.I. în circulație:
tip A: 201.895 tip B: 325.384 tip C: 677.706
Activul net: 160.722,42 milioane lei
NOU!
Începînd cu data de 17.04.1995 s-a lansat o nouă emisiune de Certificate de Investitor, tip C, cu valoarea nominală de 50.000 lei.
Valoarea la zi a certificatelor de Investitor (C.I.):
tip A: 436.800 lei - la răscumpărare
tip B: 109.200 lei - la răscumpărare
tip C: 54.600 lei - la vînzare

● **FONDUL PRIVAT DE ACUMULARE ȘI PENSII**
deschis atît persoanelor în activitate, cît și pensionarilor

Casa Modei (mezanin) Telefon 117596
Zilnic, între orele 9,00-18,00 (sîmbătă, duminică închis)
Biroul SAFI Iași practică comision diferențiat

Sindicaliștii de la RENEL sînt hotărîți să lupte pînă la capăt

România în beznă

"Sîntem hotărîți să mergem pînă la capăt, indiferent de urmările pe care le vom suporta. Nu vom accepta să trăim anul acesta cu salariile de anul trecut", a declarat ieri, în cadrul unei conferințe de presă, ***Dumitru Earmacov***, liderul sindical de la FRE Iași. Conflictul de muncă declanșat între salariați și administrația RENEL are ca punct de plecare nesoluționarea revendicărilor formulate de către reprezentanții angajaților RENEL la negocierea nivelului de salarizare. Menționăm că salariații RENEL au cerut un fond total de salarii de 798 miliarde lei, ceea ce ar însemna ca un salariu minim brut de încadrare să fie de 280.000 lei, iar un salariu mediu brut de încadrare să se ridice la 478.000 lei.

"Revendicările nu sînt absurde. Ele sînt făcute după prețul actual al energiei electrice și termice. Într-un mod absolut nejustificat, la toate întîlnirile, administrația ne-a pus în față Ordonanța nr. 1 (privitoare la condițiile de creștere a salariilor în regiile autonome). Noi nu sîntem bugetari. În conformitate cu tarifele practicate la energie, impuse de Guvern, nu de RENEL, există la ora actuală posibilitatea de a crește salariile", a mai adăugat D. Earmacov.

Pe data de 2 iunie a.c. vor deveni oprante demisiile individuale ale celor 37.186 salariați (aproximativ 93% dintre angajați) din sectorul de producere a energiei electrice și termice. Totodată, sectoarele de transport și distribuție a energiei electrice au dreptul, conform Legii 15/1991 a conflictelor de muncă, să intre în grevă, cu condiția asigurării a cel puțin o treime din activitate. ***"Nu am fost luați în serios. Reprezentanții Guvernului și ai administrației RENEL privesc cu multă neîncredere faptul că această grevă va avea loc. Astăzi*** (n.r. - ieri) ***a fost ultima zi în care am așteptat o ofertă clară și precisă. După 2 iunie vom furniza energie electrică și termică populației, spitalelor și școlilor, în limita acelei treimi din activitate care trebuie asigurată. Însă, dacă vor apărea alte întreruperi de energie, nu vom interveni. Acest lucru va duce la o scufundare a României în întuneric"***, a încheiat Dumitru Earmacov. **(Lucian LEONTE)**

În pagina 2A puteți citi despre acțiunile greviste care vor avea loc la Iași.

În pagina 5A, despre cum s-au organizat marile confederații sindicale.

Alexandru Mironov este așteptat astăzi la Iași

Miercuri, 31 mai a.c., la ora 10.00, în aula Universității Tehnice "Gh. Asachi" din Iași va avea loc o masă rotundă pe tema "Tineretul și performanța tehnică". În aceeași zi, la ora 17.00, în Sala pașilor pierduți a Universității "Al. I. Cuza" va fi inaugurat, în prezența oficialităților municipiului Iași, Salonul internațional al tinerilor inventatori. Pentru a participa la aceste manifestări, astăzi va sosi la Iași Alexandru Mironov, ministrul Tineretului și Sportului. **(M.G.)**

Alexandru Mironov

Stare de tensiune maximă pe frontul din Bosnia

Sîrbii bosniaci au primit ordin să atace avioanele NATO în eventualitatea unor noi raiduri aeriene cum au fost cele de săptămîna trecută. În replică, Adunarea Atlanticului de Nord a propus modificarea statutului Forțelor de Protecție ale ONU (FORPRONU) din Bosnia pentru a se putea apăra în fața atacurilor sîrbilor. Aceștia din urmă au luat ostatici 367 de militari din cadrul FORPRONU, cel puțin 17 dintre ei constituind acum binecunoscutele "scuturi umane". Cei 17 sînt legați de ușile sau ferestrele obiectivelor strategice de care sîrbii se tem că vor fi atacate în viitoarele raiduri ale aviației militare NATO.

Amănunte în pagina 8A

NOUTĂȚILE ZILEI

Copii distruși de neglijențele personalului medical

Reprezentanții Organizației "Salvați copiii" (OSC) și Spitalul Clinic "Grigore Alexandrescu" din Capitală au descoperit, în 33 de case de copii din 11 județe ale României, peste 5.000 de minori cu membrele paralizate din cauza unor injecții făcute greșit, se precizează într-un raport al OSC, remis joi Agenției Mediafax. Pînă în prezent, 130 dintre acești copii au fost operați în clinica pediatrică bucureșteană, iar starea sănătății lor s-a ameliorat simțitor.

Văcăroiu va sosi sîmbătă la Iași

Sîmbătă, 3 iunie a.c., orașul Pașcani va fi ridicat la rangul de municipiu. Surse autorizate din cadrul Prefecturii Iași ne-au declarat că prim-ministrul României, Nicolae Văcăroiu, este așteptat să participe la manifestările care vor avea loc cu acest prilej la Pașcani. **(M.G.)**

O sinucidere cu arma de vînătoare

Un angajat al Hotelului Intercontinental București s-a sinucis, luni, cu o armă de vînătoare, după ce și-a înregistrat ultimele dorințe pe robotul telefonic. Casierul Dumitru Angheluș, în vîrstă de 48 de ani, s-a împușcat în inimă cu o pușcă Cugir-92, de calibru 5,6 mm. Cadavrul a fost găsit în locuința din Calea Victoriei 34, în jurul orelor 2.00, de prietenii care au încercat să-i telefoneze și au recepționat ultimul mesal al sinucigașului. Sinucigașul scrisese o listă din care reieșea că era dator cu 500.000 de lei și 100 de dolari.

Cît va costa o tabără pentru elevi

Administrația Taberelor Școlare (ATS) a stabilit zonele și perioadele în care elevii își pot petrece vacanța de vară, care va începe pe 16 iunie. Prețul unui loc în tabere de 10-12 zile, la munte, este cuprins între 52.000 și 62.400 de lei. Pentru o tabără de 9 zile, la Năvodari, în complexele "Victoria" și "Lebăda", elevii vor plăti între 76.000 și 80.000 de lei. ATS organizează, la cerere, tabere de o săptămînă, în vile și cabane, la prețul de 9.000-15.000 lei. Inspectoratul Școlar București a menționat că prețurile afișate sînt informative, ele neavînd inclus costul transportului. SNCFR asigură reducerea cu 50% a tarifului de transport pe calea ferată, pentru toți participanții la tabere și excursii.

În punctele principale din industria Iașului, sindicaliștii își ascut cuțitele

Începînd de astăzi, Convenția județeană a Sindicatelor Libere (CJSL) Iași va organiza cîte o întîlnire în fiecare zi. Aceasta a fost concluzia la care au ajuns membrii Convenției, după ședința de ieri a Consiliului de Coordonare. Măsura a fost luată cu scopul de a asigura o cît mai bună coordonare între activitățile hotărîte pe plan local și instrucțiunile venite de la București, în vederea stabilirii programului acțiunilor revendificative comune celor patru mari confederații naționale (CNSLR - Frăția, BNS, CNS "Cartel Alfa și CSDR). de asemenea, CJSL își manifestă solidaritatea cu greva salariaților RENEL, programată pentru ziua de două iunie a.c. Totodată, pe data de întîi iunie, la orele 14,00, la Casa Sindicatelor vor fi convocați toți liderii de sindicat ieșeni, afiliați sau nu la Convenție, care vor hotărî pe baza unui program comun, care va fi contribuția materială și umană la acțiunile revendicative ce vizează anularea Ordonanței de Urgență nr.1/1995, referitoare de creșterea salariilor în regiile autonome și societățile cu capital majoritar de stat, la creșterea alocației pentru copii și reducerea impozitului pe salarii. (Lucian LEONTE)

MONITORUL DE IAȘI

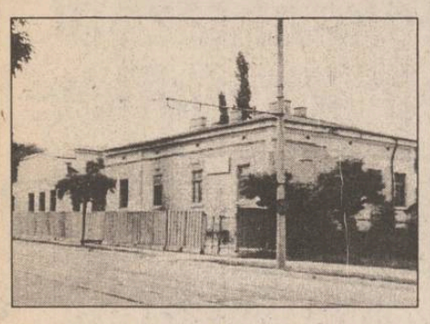

Din lipsă de fonduri

Viitorul sediu al Tribunalului Militar este în pericol de autodemolare

După ce a alocat aproape 100 de milioane de lei pentru consolidarea și amenajarea clădirii Tribunalului și Parchetului Militar, Sectorul de Construcții numărul 1 din cadrul Ministerului Apărării Naționale a hotărît sistarea lucrărilor pe acest șantier. Motivul pentru care M.Ap.N a dispus paza și conservarea acestui obiectiv este lipsa de fonduri. În momentul de față, deși a trecut aproape un an de cînd s-au început lucrările la această construcție, ***clădirea reprezintă un real pericol*** **(foto).** În primul rînd, pentru că ***există pericolul autodemolării pereților dinspre stradă***, pe spațiul pietonal, deoarece clădirea nu are acoperiș și ploile ar putea dizolva liantul (lut) aflat între cărămizi.

Întrucît consolidarea nu a fost definitivată și săpăturile de 3-4 metri au rămas descoperite, este posibil ca, sub acțiunea precipitațiilor, să fie afectată și construcția vecină aparținînd Spitalului de Obstetrică și Ginecologie de pe strada Elena Doamna. **(Adina SCUTELNICU)**

Procese deosebit de interesante

Adrian Butucă datorează 30.000 de dolari unei firme din Chișinău

Firmele ***PoliRomPlus SRL și Ignis SRL din Iași***, reprezentate de ***Adrian Butucă***, director al postului de radio Hit, au fost chemate în judecată pentru a fi obligate să restituie aproape 30.000 dolari americani Agentiei literare și de reclamă "Litera" din Chișinău, condusă de omul de afaceri basarabean Anatol Vidrașcu. În cele două procese intentate, care au început ieri la Tribunalul ieșean, Anatol Vidrașcu cere firmelor conduse de Adrian Butucă, ***pe lîngă cei aproape 30000 de dolari și penalități de întîrziere de 0,4 la sută pentru fiecare zi, începînd cu data de 14 septembrie 1994 și pînă la achitarea integrală a debitului, precum și dobînzi pentru sumele datorate***. În plîngerile sale, reclamantul arată că: "urmare a contractelor de vînzare de mărfuri, încheiate la 1 iulie 1994, și a facturilor de livrare, pîrîtul a cumpărat mărfuri (ambalaje din carton pentru medicamente) în valoare totală de 16.677 $ SUA și respectiv 14.361 $ SUA, care trebuiau plătite la data ultimei livrări. Administratorul Adrian Butucă a profitat de întelegerea noastră, amînînd plata mărfii, însă nici pînă astăzi aceasta nu a fost efectuată, dovedind rea credință. Cu banii încasați din revînzarea mărfurilor livrate de noi și-a mărit patrimoniul societății iar obligația față de noi a rămas neachitată." La termenul de ieri al procesului, societățile pîrîte nu au fost reprezentate, singurul prezent în sala de judecată fiind avocatul Nicolae Volovăț, în numele Agenției "Litera". Pentru timbrarea acțiunilor instanța a fixat un nou termen pentru data de 26 iunie. **(Vali ȘTIRBU)**

La Spitalul de Neurochirurgie

Un nou tomograf pentru județul Iași

Peste puțin timp, rețeaua sanitară ieșeană va fi dotată cu ***un al doilea tomograf universal, care va fi instalat la Spitalul de Neurochirurgie*** și al cărui preț se ridică la 200.000 de dolari. Precizăm că un astfel de aparat mai există doar la Spitalul "Sf. Spiridon", fiind singurul din Moldova. Din cauza suprasolicitării, nu de puține ori tomograful a suferit diverse defecțiuni și bolnavii, unii dintre ei în stare foarte gravă, au fost nevoiți să se deplaseze pînă la București pentru efectuarea investigațiilor. **(Corina GRIGORAȘ)**

Situație explozivă la PECO

Astăzi, la ora 10,00, la Direcția Muncii și protecției Sociale (DMPS) Iași va avea loc ***medierea conflictului de muncă de la firma PECO S.A. Iași.*** În cadrul întîlnirii va fi luat în discuție doar un singur punct, referotir la creșterea salariilor personalului, din cele douăsprezece care au fost înaintate de sindicat conducerii unității încă de acum două săptămîni. Precizăm că sindicatul Liber PECO S.A. Iași a solicitat ***o creștere cu 15% a salariilor,*** lucru neacceptat de managerul S.C. PECO S.A. Iași, Corneliu C. Ciocan. Întrebat care va fi poziția conducerii la negocierile de la DMPS, Corneliu Ciocan ne-a declarat: "***Din calculele noastre a reieșit că putem acorda o majorare a salariilor cu maximum 2-3%. De fapt, acesta este și punctul de vedere al comisiei înființată săptămîna trecută pentru găsirea unor soluții de majorare a salariilor, comisie din care au făcut parte 20 de salariați ai firmei: șefi de servicii, angajați în sindicat, muncitori. Vreau să precizez că o majorare cu 15% a salariilor ar duce firma la faliment după cîteva luni, datorită impozitului suplimentar***".

Avînd în vedere că sindicatul și conducerea firmei PECO S.A. Iași își mențin pozițiile și după două săptămîni de la începutul conflictului, este de așteptat ca discuțiile de astăzi, de la DMPS, să fie furtunoase. Dacă nu vor obține majorarea salariului cu 15%, sindicaliștii vor declanșa greva și vor cere demiterea managerului Corneliu Ciocan.

În viziunea sindicatelor, Ordonanța de Urgență nr. 1 seamănă cu un balaur care are trei capete: Văcăroiu (stînga) care a emis-o, Năstase (dreapta), reprezentantul Parlamentului, care a adoptat-o și Iliescu (centru) care urmează să o promulge

Un lucru cert

Restructurări la S.C. TOMIRIS

În ședința AGA de la S.C. TOMIRIS S.A., desfășurată ieri, s-a făcut o analiză a situației economice și a activității societății. Concluzia desprinsă după întîlnire a fost că se va proceda la o restructurare de personal.

"Măsura face parte dintr-un program de austeritate inițiat de către conducere. Nu s-a fixat numărul celor ce vor fi demiși. Acest lucru va fi făcut după efectuarea unei analize individuale pe posturi, de la conducere pînă la muncitori. Pentru a putea redresa, din punct de vedere economic, unitatea, conducerea a venit cu propunerea ca ***timp de șase luni salariații unității să beneficieze de șomaj, însă cu cărțile de muncă păstrate de către societate, urmînd ca după expirarea termenului, firma să îi reîncadreze***. Această posibilitate va fi discutată cu muncitorii, pentru a vedea dacă aceștia sînt de acord cu ea.

Oricum, joi, conducerea va trebui să prezinte, la întîlnire cu salariații un program de soluții și măsuri corecte pentru a scoate fabrica din criză", ne-a declarat ***Constantin Țăranu, liderul sindicatului "Liga profesională" de la S.C. TOMIRIS S.A.*** **(Lucian LEONTE)**

Țesătoria din Țibănești va fi scoasă la vînzare

■ ***datoriile firmei sînt de 160 milioane lei***

Din cauza datoriilor - care se ridică la aproximativ 160 de milioane de lei - înregistrate către Banca Comercială Română, filiala Negrești-Vaslui, societatea comercială ***"Țesătoria de bumbac" din comuna Țibănești, județul Iași, urmează să fie lichidată.*** Aceste credite au fost angajate în cursul ultimilor trei ani, cînd firma din Țibănești s-a confruntat cu probleme deosebit de dificile din punct de vedere economic, respectiv lipsa pieței de desfacere pentru țesăturile de bumbac produse aici. Pentru obținerea acestor bani de la bancă, conducerea societății a ipotecat hala de producție și a garantat cu toate celelalte mijloace fixe din patrimoniu.

Lipsa pieței de desfacere s-a datorat, în principal, unor situații deosebite: transportul mărfurilor produse aici se face numai cu mijloace auto (cale ferată nu există în această comună), unitatea nu a avut mult timp nici un mijloc de transport propriu și nici nu a beneficiat de sisteme moderne de telecomunicații.

În plus, în perioada 1992-1993, această societate comercială s-a confruntat cu puternice mișcări sindicale, care au avut ca rezultat schimbarea mai multor echipe de conducere, ceea ce a dus și la pierderea credibilității unității în fața beneficiarilor. ***În vederea lichidării "Țesătoriei" din Țibănești, a fost înaintat un dosar instanței economice a Tribunalului Iași***, pentru a decide executarea silită a ipotecii asupra patrimoniului acestei unități. **(Nicolae MANOLIU)**

Sindicatul și conducerea de la S.C. TAXICOM își dau întîlnire la Judecătorie

Ieri, recursul înaintat instanței de judecată de sindicatul salariaților de la societatea comercială TAXICOM S.A. din Iași a rămas în pronunțare urmînd ca judecătorii să decidă asupra legalității conflictului de muncă ce a durat peste 30 de zile la această firmă. Menționăm că unitatea ieșeană s-a confruntat pînă la începutul lunii mai a.c. cu o grevă spontană, de amploare deosebită, organizată de salariații unității, care au solicitat demiterea managerului Constantin Pistol. Greva, declanșată inițial de sindicaliști, a fost declarată ilegală de către o instanță a Judecătoriei Iași, care a considerat că nu au fost respectate prevederile legale privind modul de desfășurare a conflictului de muncă, motiv pentru care sindicatul a înaintat un recurs la prima decizie judecătorească. Reamintim că demisia managerului Constantin Pistol a fost înaintată la începutul acestei luni, doar după intervenția decisivă a primarului Constantin Simirad, care a solicitat personal demisia lui Constantin Pistol. **(Nicolae MANOLIU)**

Nemulțumire profundă a cadrelor didactice

La sfîrșitul săptămînii trecute, Consiliul Național al Federației Sindicatelor din Învățămîntul Preuniversitar din România (F.S.I.P.R.), sindicat în care sînt înscriși, la nivel național, aproximativ 40.000 de salariați din învățămînt, a hotărît ca, în cazul în care revendicările sindicaliștilor nu vor fi soluționate, să desfășoare ample acțiuni revendicative. Revendicările F.S.I.P.R. sînt următoarele: ***majorarea salariilor personalului auxiliar și TESA cu un coeficient de 0,3 față de luna septembrie 1994; aplicarea unui spor salarial pentru uzură psihică (spor de 10%, prevăzut în contractul de muncă încheiat între Ministerul Învățămîntului și sindicate, dar neacordat niciodată); acordarea unui spor de loialitate de 20% (mai ales pentru cadrele didactice din mediul rural).***

Profesoara Diamanda Leahu, președintele Sindicatului din Învățămîntul Preuniversitar Iași (S.I.P. Iași, afiliat la F.S.I.P.R.), ne-a precizat că 89,13% dintre membrii sindicatului s-au declarat pentru declanșarea de acțiuni de protest de scurtă durată în cazul nerezolvării revendicărilor. "Dacă nu se va rezolva nimic prin acest gen de acțiuni, 86,5% din totalul sindicaliștilor s-au pronunțat pentru acțiuni de protest de lungă durată", ne-a mai declarat Diamanda Leahu. Aceste acțiuni pot include blocarea anului școlar. Liderul național al F.S.I.P.R., Cătălin Croitoru, a făcut un apel la solidaritate și către celelalte federații sindicale din învățămînt.

Revendicările salariale ale F.S.I.P.R. sînt incluse în pachetul de revendicări al B.N.S. înaintat Guvernului. Momentan personalul din învățămînt așteaptă data de 5 iunie, dată pînă la care este așteptat un răspuns favorabil din partea Guvernului. Dacă răspunsul nu va sosi, Consiliul Național al F.S.I.P.R. se va întruni de urgență, pentru a stabili metodele de protest, ne-a mai informat președintele S.I.P. Iași. **(Dan FODOR)**

În localitatea Comarna, medicul vine numai de trei ori pe săptămînă

Costel Marin (6 ani) din Comarna, județul Iași, fiind lăsat singur în acasă, s-a urcat într-un cireș din curtea casei, de unde a căzut (de la o înălțime de aproape 6 metri). Duminică, a doua zi după accident, copilul a fost transportat în stare de inconștiență la Spitalul de Neurochirurgie din Iași. Mama băiețelului a afirmat că și-a găsit copilul aproape mort, zăcînd lîngă cireșul din curte. "***L-am readus la viață cum m-am priceput și eu. Nici nu respira. I-am făcut masaj la inimă și și-a revenit. La dispensarul din sat, medicul vine doar trei zile pe săptămînă și abia duminică m-a trimis cu el la Iași***". Băiețelul se află acum în afara oricărui pericol, dar, după cum apreciază medicii, astfel de cazuri vor fi tot mai frecvente, dat fiind faptul că a început sezonul fructelor. **(C.G.)**

Lista firmelor care își fac reclamă în acest număr

Bursa Moldovei	5A	Lumea Magazin	5A
Standard Nutricia S.R.L.	8A	Avatti Industries	2A
Print Color	4A	Centrul pentru instruire în informatică	3A
Taxicom S.A.	1B	Ario	8A
Tofan Grup S.A.	2A	Safi	1A
Sinta S.A.	4A	Ziua	8A
Centrul Internațional de Limbi Moderne	3A	Universal RX	2A
Tamaz Frigocarne S.A. Iași	5A	Institutul European pentru Cooperare Culturală Științifică Iași	4A
Link & Necom	8A	Maxa	3A
Elvila International	3A	Metalo-Chimice S.A.	2A
Comtex S.A.	4A	Electric Puls	4A
Alfa Civic	3A		

NORD EST GROUP
Reprezentant exclusiv pe MOLDOVA
STICKER AND SIGN

- AUTOCOLANTE PUBLICITARE
  - Din PVC
  - Decupaj după forma dorită
- ETICHETE AUTOCOLANTE
  Suport: Hîrtie, PVC transparent, Metalizat aur și argint, Aluminiu, Fluorescent etc
- FIRME LUMINOASE
  Neon, Litere spațiale, Casete luminoase, Copertine, Prolite, Chain Sign etc.

PRODUSE PENTRU TOATE EXIGENȚELE

NOU !!! Numai noi vă putem oferi:

- autocolante cu impresie de fotografie
- autocolante dublă față
- etichete autocolante în rulouri

Nu ezitați să ne contactați !
Tel. 032-211570

SC METALO-CHIMICE SA
Iași, str. Sf. Lazăr nr. 4, bl. Penes Curcanu
caută colaboratori
în vederea finalizării și exploatării în comun a spațiilor comeciale aflate în Blocul B.1. - Bd. Ștefan cel Mare.
Ofertele scrise a celor interesați se primesc la sediul societății pînă la data de 02.06.1995.

SC METALO-CHIMICE SA
Iași, str. Sf. Lazăr nr. 4, bl. Penes Curcanu
primește pînă la data de 02.06.1995
oferte scrise pentru executarea hidroizolațiilor
la depozitul aflat în str. Manta Roșie nr. 2 Iași.
Relații suplimentare la telefon 116162.

ATENȚIE PENTRU AUTOVEHICULE CU MASĂ MAI MARE DE 3,5 TONE SAU LUNGIME MAI MARE DE 7 M
PLĂCI AUTO de identificare
• dreptunghiulare R70 • triunghiulare R69
Obligatoriu de la 1 iulie 1995
conform ordinelor 158/388 și 165/389 ale Ministerului de Interne și Ministerului Transporturilor
VESTA INVESTMENT SRL
Cumpărați acum ! Pînă la 20 iunie reducere 20%
UNIVERSAL RX GROUP
6600, Iași, str. Grigore Ureche 3, tel./fax: 112058, 212660

AVATȚI Industries SRL IAȘI
Str. Tătărași 60-62, tel./fax 032-174054
angajează
- Arhitect/Inginer constructor pentru Director vînzări materiale construcții import
- Inginer - profil Instalații
- Inginer - profil Construcții Civile
- Muncitori în construcții, în vederea calificării pentru amenajări interioare în sistemul RIGIPS
Relații la tel. 270647, 174054.

TOFAN GRUP SA
FILIALA IAȘI
Str. Ghica Vodă 1B (demisol)
Telefon 114782
Vă oferă la prețuri avantajoase, următoarele tipodimensiuni de anvelope și camere, marca
ROADSTONE
(Coreea de Sud)
155-13, 175-14, 185-14, 195-14
OFERIM GARANȚIE

MONITORUL DE IAȘI

Memoriu pe adresa lui Iulian Mincu

Secția de hemodializă de la Spitalul "Parhon" funcționează în condiții improprii

Nemulțumite de condițiile improprii în care trebuie să-și desfășoare activitatea, asistentele medicale care lucrează în Secția de hemodializă din cadrul Spitalului "Parhon" au înaintat un memoriu ministrului Sănătății, Iulian Mincu. Cele 38 de asistente care semnează memoriul precizează că, de la înființarea acestei secții și pînă în prezent, s-a lucrat în condiții de provizorat, improprii atît pentru pacienți, cît și pentru personalul care îi îngrijește. Ca atare, mai multe asistente s-au contaminat de la pacienți cu virusul hepatic de tip B și C, altele prezintă afecțiuni ale aparatului respirator, circulator și ale sistemului nervos. De asemenea, nu pot fi respectate normele sanitare obligatorii pentru astfel de clinici, întrucît în aceeași cameră se sterilizează filtrele, se depozitează soluțiile pentru dializă, aceeași încăpere fiind folosită și ca vestiar pentru personalul mediu sanitar. În ce privește aparatele de dializă care nu mai pot fi utilizate, cît și o serie de materiale utilizate pentru dializă, acestea sînt ținute pur și simplu pe holurile secției. Față de aceste probleme, care în mod normal nici nu ar trebui să intre în discuție pentru o clinică de un asemenea profil, lipsa unui așanumit "salon galben" în care să fie tratați bolnavii contagioși pare oarecum firească. În finalul memoriului, cele 38 de asistente semnatare solicită ministrului Iulian Mincu mutarea Centrului de hemodializă în clădirea nouă, care urmează să fie dată în curînd în folosință. Menționăm că Ministerul Sănătății a aprobat recent înființarea la Iași a unei clinici de cardiologie și chirurgie cardiovasculară care urmează să funcționeze chiar în clădirea solicitată de personalul medical al Centrului de hemodializă. **(M.C.)**

La Universitatea "Gh. Asachi"

Un nou titlu de Doctor Honoris Causa

Universitatea Tehnică "Gh. Asachi", Facultatea de Chimie Industrială va decerna azi, 30 mai, titlul de Doctor Honoris Causa profesorului Robert West, de la Universitatea Wisconsin, Madison, SUA, un renumit specialist în chimie. Cu această ocazie, Robert West va susține la Iași o serie de conferințe avînd ca subiect cercetări în domeniul chimiei. **(Simona ARADEI)**

În piața Nicolina

Amenzi în valoare de 14 milioane lei

Inspectorii Oficiului Județean pentru Protecția Consumatorilor au efectuat, de la începutul anului și pînă în prezent, 1477 de controale în piața Nicolina. Au fost aplicate, cu această ocazie, 57 de amenzi contravenționale, în valoare de peste 14 milioane lei. De asemenea, au fost confiscate produse în valoare de 433 mii lei și interzise de la comercializare produse în valoare de 9 milioane lei. S-au întocmit 4 dosare de cercetare penală și s-au retras 4 autorizații de funcționare. Menționăm că, începînd din luna iunie a.c., se intenționează mutarea biroului permanent de control din piața Nicolina în piața de pe Bulevardul Independenței. Dintre cazurile deosebite constatate, amintim:

La S.C. ACA S.R.L. Iași au fost retrase definitiv de la comercializare 1.234 kg de legume și fructe din import, în valoare de 2.377.000 lei. Aceste produse erau depreciate, cu pulpa moale, fermentată, și prezentau mucegai.

Același gen de produse depreciate s-au depistat și la S.C. LILIAN IMPEX S.R.L. Iași, fiind retrase definitiv de la comercializare 787 kg de legume și fructe din import. **(C.S.)**

În agricultura județului

Stadiul punerii în posesie

Pînă în momentul de față, peste 95% din suprafața agricolă a județului Iași a fost dată oamenilor în proprietate, conform datelor pe care le deține Direcția Generală pentru Agricultură și Alimentație a județului Iași. Acest lucru face ca județul Iași să se numere printre primele județe din țară în ceea ce privește punerea în posesie. Din cele 175.612 de persoane care trebuie puse în posesie, pînă pe 26 mai a.c., au fost puse în posesie 165.985 de persoane, adică 94,5%. Au fost eliberate 75.358 titluri de proprietate și sînt în curs de completare 13.002 titluri. **(M.G.)**

Ancheta MONITORUL

De la IAS Bucium au dispărut în numai doi ani peste 700 de vagoane de struguri

"IAS-ul a rămas ceea ce a fost întotdeauna: loc de furat. Aici vin ștabii și grangurii, își încarcă portbagajele fără să plătească un leu și le convine să mențină această proprietate de stat, de fapt a nimănui", afirma, cu cîteva luni în urmă, deputatul Vasile Lupu în fața a sute de țărani din comuna Ceplenița. Și, într-adevăr, mulți directori de IAS se comportă ca și cum aceste societăți ar fi propria lor moșie. Cazul Bucium, pe care îl deschidem astăzi, reflectă o situație care ar fi putut să stea la baza afirmațiilor deputatului Vasile Lupu, adică jefuirea fostului IAS Bucium de sume de ordinul miliardelor de lei, la valoarea actuală a banilor. În toamna anului 1992, SCA Bucium S.A. (fostul IAS) a înregistrat o pagubă de circa 150 de vagoane de struguri, iar un an mai tîrziu s-au întocmit "forme legale" pentru cele peste 100 vagoane de struguri, reprezentînd jumătate din realizarea planului de plan.

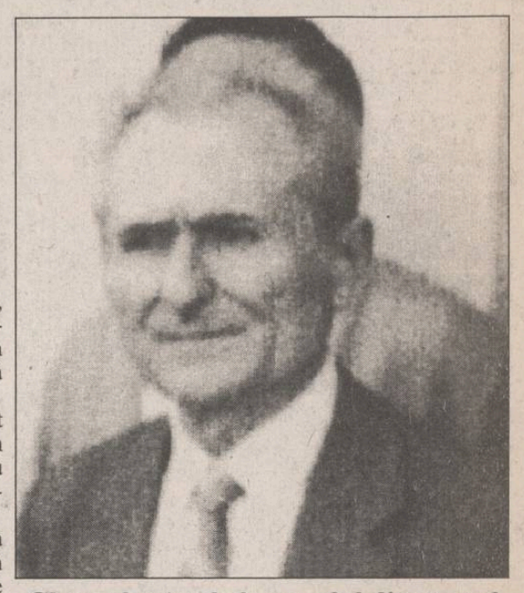

Gheorghe Anghel, actualul director al SCA Bucium: "Se poate spune că în doi ani SCA Bucium a fost decapitalizată cu peste 2,8 miliarde lei"

■ *La fiecare hectar dispăreau 1000 kg de struguri*

Din toamna anului 1991 și pînă în primele luni ale anului 1004, la conducerea SCA Bucium S.A. s-a aflat o echipă managerială formată din ***Vasile Arsene*** - director general, ***Cezar Cojocaru*** - director comercial și ***Mihai Beteagu*** - director economic. Sub conducerea acestor directori, după cum afirmă acționarii, la SCA Bucium S.A. s-au permis comiterea unor fapte care au condus la decapitalizarea societății. Dacă evaluarea producției de struguri, făcută în 1992, cu o lună înainte de recoltare, estima o medie de 6.590 kg/ha, în actele contabile ale societății apare cu totul altă situație: producția medie de struguri obținută de SCA Bucium S.A. a fost de 5.045 kg/ha.

Pe 15 august 1992, șefii de ferme din cadrul SCA Bucium S.A. au întocmit la cererea Direcției Agricole Iași, o situație a producției de struguri, evaluînd recolta la 4.587 tone. Pe data de 10 septembrie 1992, la SCA Bucium S.A. a început campania de recoltare a strugurilor, iar raportarea producției totale, de struguri indică o cantitate mult mai mică: 3636 tone. În aceste condiții, este cel puțin ciudată scăderea bruscă a cantității de struguri recoltată față de evaluări. Cele 951 tone struguri reprezintă diferența între evaluare și recoltare, se pare că nu este o greșeală de calcul, ci rezultatul furturilor masive și al vînzărilor "pe sub mînă", direct din vie. Cele mai mari diferențe între evaluări și recoltări apar la fermele Pietrărie (evaluare 7.546 kg struguri/ha, recolta raportată 4.714 kg/ha); Doi Peri (evaluare 7,615 kg/ha, recolta raportată 4.811 kg/ha) și Bucium (evaluare 5.623 kg/ha, recolta raportată 2.949 kg/ha). În paralel cu minusurile evidențiate, menționăm faptul că ferma Tomești a raportat o producție medie de 8.296 kg struguri/ha, față de evaluarea cifrată la 7.358 kg struguri/ha. Avînd în vedere situația prezentată, rămîn în discuție două ipoteze: jaful sau raportarea unor evaluări "umflate", datorate incompetenței sau excesului de zel.

■ *O benă la fermă și două la vînzare*

Din discuțiile purtate cu locuitori ai zonei Bucium, învecinați cu fermele fostului IAS, reiese că o mare cantitate de struguri a luat alte drumuri decît cele ale depozitelor. "Am văzut cum ieșeau remorcile din vie. Din trei bene cu struguri, una lua drumul fermei Pietrărie, iar altele două plecau mai departe", ne-a declarat Corneliu Păun, fostul proprietar al "Vilei Albina".

"În toamna lui 1992, la unele ferme ale IAS Bucium nu s-a furat cu sacoșa sau cu sacul, ci cu camionul. A fost un jaf de proporții înspăimîntătoare", afirmă ***Maria Zamă,*** președinte al Asociației acționarilor de la fostul IAS Bucium, și delegat AGA în Consiliul de Administrație. Totuși, chiar și conducerea afirmă că a auzit de comiterea unor furturi de mari dimensiuni la unele ferme ale SCA Bucium S.A., iar actionarii afirmă că în 1992 s-au obținut cantități de struguri mult mai mari decît cele specificate în evaluări.

După recoltarea strugurilor, în toamna lui 1992, la SCA Bucium S.A. au început să se manifeste anumite tulburări interne. Din cele 3.636 tone struguri recoltate de Bucium S.A., în combinatul de vinificație al societății au intrat doar 1.507 tone struguri, iar restul a fost vîndut. Prin urmare, directorul combinatului de vinificație, ***Gheorghe Anghel,*** a cerut desprinderea combinatului de vinificație Bucium de fostul IAS, deoarece nu avea materie primă pentru prelucrare, fapt care aducea în discuție problema șomajului. În final, la acea dată, s-a ajuns la o soluție de compromis, în sensul că, pentru supraviețuire, combinatul de vinificație s-a reprofilat pe producerea băuturilor spirtoase.

Pentru a se evita un alt scandal de proporții, în toamna anului 1993, s-au schimbat, oarecum, lucrurile.

Profitînd de existența unei clauze ambigue în contractul colectiv de muncă, conducerea SCA Bucium S.A. a dat "undă verde" decapitalizării societății. Precizăm faptul că acea clauză "bucluçasă" se referea la depășirile producțiilor planificate și procentul alocat fondului de premiere.

Dacă aceste depășiri existau, urma să se aloce un fond de premiere, în natură, de pînă la 50% din realizările peste planul de producție. Și cum în anul 1993, planul de producție a fost stabilit la obținerea unor recolte medii de 7.000 kg struguri/ha, iar producția medie obținută a fost de 9.700 kg struguri/ha, fondul de premiere al SCA Bucium S.A., aprobat de conducere, a fost de peste un milion kilograme struguri, adică peste 100 vagoane cu struguri.

■ *Salariații cîștigau mai mult decît proprietarii*

"Acești salariați au încasat prime mai mari decît drepturile ce i se cuveneau unui proprietar de teren cu acțiuni echivalente a 10 ha, la fostul IAS", a mai precizat Maria Zamă, reprezentantul acționarilor în Consiliul de Administrație al societății.

Un calcul simplu al pagubelor suferite de SCA Bucium S.A. prin decapitalizarea din anii 1992 - 1993, datorată înstrăinării celor peste 2 milioane kg de struguri și folosind ca etalon prețul de achiziție mediu practicat de fosta IAS în toamna lui 1994, relevă dimensiunile pierderilor: peste 830 milioane lei. Dacă la această sumă se adaugă și profiturile pe care le-ar fi încasat societatea de pe urma prelucrării strugurilor, valoarea decapitalizării depășește un miliard lei, la valoarea banilor din toamna lui 1994.

■ *2,8 miliarde lei pierderi*

Referindu-se la decapitalizarea SCA Bucium S.A. în anii 1991-1993, Gheorghe Anghel, actualul director general al societății, ne-a declarat: ***"Eu iau în calculul pierderilor pe lîngă furturi și acele prime imense și profiturile pe care le puteam încasa din vinificarea strugurilor care au fost vînduți în afara societății în anii 1991-1993. Dacă mai iau în considerare și faptul că fermele noastre ar fi trebuit să obțină producții apropiate de cele realizate de fermele învecinate ale IAS Copou în 1992, se poate spune că SCA Bucium S.A. a fost decapitalizată în acești ani de suma echivalentă a 700 vagoane struguri, ceea ce înseamnă peste 2,8 miliarde lei".*** **(Daniel NITOI)**

La Universitatea "Al. I. Cuza"

Studenților li se cere să aducă bani de acasă

■ *ei trebuie să plătească cazarea, masa și cheltuielile de transport pentru săptămînile de practică pe care le-au efectuat în cursul anului trecut*

În condițiile în care practica studențească este obligatorie în învățămîntul superior de stat din România, neefectuarea ei atrăgînd după sine repetarea anului de studii, fondurile de stat de la buget destinate acestei activități s-au restrîns inexplicabil după 1990.

Ultima reglementare a ***Ministerului Învățămîntului*** în acest sens, datată din vara anului 1994, reduce cheltuielile de la buget pentru practica studențească doar la cele pentru transport. Cînd practica se desfășoară în afara localității, studenții bursieri au dreptul la bursă, iar studenții nebursieri nu beneficiază de alocație de hrană. În aceste condiții, studenții bursieri suportă cheltuielile de cazare și masă din bursă, iar cînd acestea o depășesc, plătesc din fonduri proprii, ca și studenții nebursieri, care plătesc aceste cheltuieli integral. Studenții care frecventează cursurile cu plata taxei de școlarizare suportă, pe timpul practicii, toate cheltuielile.

Această reglementare a Ministerului Învățămîntului nu numai că reduce la minimum fondurile bugetare destinate practicii studenților, dar și subliniază că astfel de activități trebuie să se desfășoare, de regulă, în localitățile în care își are sediul instituția de învățămînt superior respectivă și numai în mod excepțional în afara localității. Avînd în vedere faptul că un număr destul de mare de facultăți, pentru a efectua o activitate practică pentru studenți, trebuie să o facă în afara localității, studenții trebuie să scoată bani din propriul buzunar pentru a o efectua.

O situație specială s-a creat în acest context la ***Universitatea "Al. I. Cuza", din Iași.*** Astfel, reglementarea Ministerului Învățămîntului a apărut în vara anului 1994, cînd deja această instituție eliberase o serie de facturi pentru anul universitar în curs, prin care se făcea plata cheltuielilor de cazare, masă și transport pentru practica studenților de la unele facultăți. Deoarece reglementarea privea și aceste activități, actualul Control Financiar Intern al Ministerului Învățămîntului, efectuat la Universitatea "Al. I. Cuza", cere ca banii pentru cazare și masă să fie returnați la buget. În aceste condiții, studenții care au beneficiat de aceste facilități, în cursul anului trecut, vor fi obligați să returneze banii pentru cazare și masă, inclusiv biletele de la muzee. **(Simona ARADEI)**

Trei accidente de muncă

Dintre ultimele accidente de muncă înregistrate la Inspectoratul de Stat Teritorial pentru Protecția Muncii din Iași, menționăm:

■ ***Dumitru Cucu, vînzător*** (38 ani) la S.C. COMTOM Tomești, în timp ce se deplasa în spațiul de depozitare al magazinului nr. 8, a alunecat pe pardoseală și încercînd să se sprijine cu mîna dreaptă de trunchiul de tranșat carne, a lovit un cuțit, determinînd proiecția acestuia în ochiul stîng al său.

■ ***Dumitru Hamciuc,*** electrician (54 ani) la S.C. AGRICOLA din Tg. Frumos, încercînd să alimenteze un transformator de sudură de la rețea, s-a urcat pe un stîlp din incinta fermei, fără a utiliza centura de siguranță, s-a dezechilibrat și a căzut, fracturîndu-și o coastă.

■ ***Vasile Vasilescu,*** lăcătuș (49 ani) la FORTUS (atelier montaj), acționa ca legător de sarcină, dirijînd macaragiul din zonă. Menționăm că nu purta casca de protecție. Cîrligul macaralei a atins o piesă de 4 kg, situată pe o platformă la înălțimea de 3 m față de nivelul solului. Piesa respectivă i-a căzut în cap, Vasile Vasilescu fiind internat de urgență la Spitalul de Neurochirurgie. **(C.S.)**

CENTRUL INTERNAȚIONAL DE LIMBI MODERNE
str. Moara de Foc nr. 35, et. VIII
anunță înscrieri pentru cursuri intensive de vară
• engleză generală pentru adulți și copii
• engleză specializată
• engleză pentru examene-ADMITERE și TOEFL
• română pentru străini
• curs 12 zile în MAREA BRITANIE
Tel.032/25.28.50, 25.28.70, fax 032/25.29.02.

Centrul pentru instruire în informatică
Str. Golia nr. 14, telefon 115944
Organizează cursuri de instruire în utilizarea calculatoarelor personale (PC)
înscrieri și detalii suplimentare la sediul firmei.
• formare operatori PC • programare FOXPRO
• programare PC (limbaj C, PASCAL, d'BASE)
• proiectare utilizînd PC (AUTOCAD)
• utilizare PC în activități de secretariat
• tehnoredactare

A APĂRUT
Dispar colonii de corali (pag. 12)
Arme laser care produc orbirea (pag. 4)
Contraceptie asistată de calculator (pag. 16)
NORD-EST MAGAZIN
Conține supliment MUTAȚII GENETICE
săptămînal de informație științifică
Noua generație de automobile
Caroserii din fibră de carbon, superdotări interioare, dispozitive speciale pentru memorarea comenzilor, sisteme de detecție în infraroșu (pag. 5)
Tragedia vietăților albinoase (pag. 7)
Dispozitive pentru lungirea oaselor
Cretacic Park (pag. 13)
Corpul uman produce anual 12 km de păr (pag. 11)

NOU!
SUPERMARKET și EN GROS
PRODUSE ALIMENTARE
MAXA
OFERĂ PE 1 IUNIE 1995
pentru oricine dorește să ne viziteze.
B-dul Poitiers nr. 14, tel. 032-230.446, tel/fax: 032-230.445

SOCIETATEA DE ASISTENȚĂ FINANCIARĂ ȘI INVESTIȚII
FINANCIAL SERVICES AND INVESTMENT COMPANY
SAFI SA
FONDUL MUTUAL AL OAMENILOR DE AFACERI
Datele la zi valabile începînd de LUNI, 29 mai 1995.
Număr C.I. în circulație: tip A 201.895
tip B 325.384
tip C 677.706
Activul net: 160.722,42 milioane lei
Valoarea la zi a certificatelor de Investitor (C.I.):
tip A: 436.800 lei - la răscumpărare
tip B: 109.200 lei - la răscumpărare
tip C: 54.600 lei - la vînzare
Elvila Internațional
din Piața 14 Decembrie 1989 nr. 2bis, et. 2, Iași.
Telefon 032/112220, 211014

STAYER
electropompă
Pl 800
Putere 800 W
Debit 5mc/h
Greutate 4,8 kg
NOU
STOC LIMITAT
ALFA CIVIC
Șos. Națională 198, bl. B, sc. A, et. 7, ap. 26
CP 765, CP 3
6600 Iași, România
Tel./Fax (40)-32-13.76.13
unelte • scule • dispozitive • accesorii • aparate electrice • instalații • adezivi • coloranți • abrazivi

MONITORUL NAȚIONAL

Dispute în rîndul televiziunilor particulare

Sentința în procesul SOTI-CNA se va pronunța pe 5 iunie

Curtea de Apel se va pronunța, pe 5 iunie a.c., în procesul dintre Societatea de Televiziune SOTI și Consiliul Național al Audiovizualului (CNA). SOTI a cerut instanței de contencios administrativ să anuleze decizia din octombrie 1994 a CNA, prin care a fost retrasă licența de emisie a postului particular de televiziune. Inițial, Curtea de Apel a suspendat aplicarea hotărîrii CNA, pe durata judecării cauzei, iar în urmă cu trei săptămîni a dispus reluarea emisiei postului SOTI, pe aceeași frecvență cu TV "Antena 1".

O încercare de eliminare a accidentelor

Ministerul Sănătății a cerut parlamentarilor să interzică prin lege producerea avortului de către persoane necalificate

Ministerul Sănătății a cerut Comisiei juridice din Senat să interzică prin lege efectuarea întreruperilor de sarcină de către alte persoane decît medicul ginecolog. Dan Th.Viorel, director în Ministerul Sănătății, a declarat, luni, că la ora actuală, avortul este practicat nu numai de medici de alte specialități decît ginecologia, ci și de persoane care nu au nici o legătură cu această profesie. "Nu intenționăm să propunem interzicerea avortului. Vrem doar să reducem numărul de femei care mor pentru că apelează la incompetenți", a mai adăugat directorul Departamentului pentru protecția mamei și copilului. În România se înregistrează una dintre cele mai înalte rate ale mortalității materne din Europa, 60 de decese la 100.000 de nașteri. De asemenea, decesele cauzate de avorturi provocate continuă să reprezinte 60-65% din rata de mortalitate maternă. Pe lîngă avort sau cauze obstetrice, hemoragia și infecția rămîn principalele cauze de deces. În ultimii 15 ani, în mod constant, cauzele obstetrice au provocat 21-22 de decese la 100.000 de nașteri.

A fost ocupat postul lui Moses Rosen

Dr. Mark Yehezkel a fost ales prim-rabin al Comunității Evreilor din București

Dr. Mark Yehezkel a devenit prim-rabin al Comunității Evreilor din București. În urma deciziei de duminică a Adunării Generale a Federației Comunităților Evreiești din România, el a ocupat postul rămas vacant prin decesul lui Moses Rosen, acum un an. Prim-rabinul nou ales va avea competență jurisdicțională în comunitățile din întreaga lume. Mark Yehezkel s-a înscris în competiție în luna aprilie a.c., alături de Yoel Tobias din Bneibrath și rabinul militar al parasutiștilor israelieni, Josef Wassermann. Dr. Mark Yehezkel este născut în 1928, în localitatea Bălcești, județul Roman, a emigrat de tînăr în Israel și s-a dăruit carierei diplomatice, predînd literatura ebraică la Universitatea religioasă "Bar Ilan".

Firma Krupp încearcă să convingă în România

La Palatul Parlamentului a început seminarul de afaceri "Dezvoltarea cooperării economice româno-germane"

Seminarul de afaceri "Dezvoltarea cooperării economice româno-germane" a început, luni, la Palatul Parlamentului. Alocuțiunea introductivă a fost susținută de șeful Executivului, Nicolae Văcăroiu, sub al cărui patronaj se desfășoară reuniunea. La seminar participă un grup de oameni de afaceri germani, condus de Henner Geldmacher, președintele Consiliului de Administrație al Krupp Hoesch International AG (divizia comercială a concernului Krupp). Într-o declarație de presă, acordată duminică, la sosirea sa pe Aeroportul Otopeni, Geldmacher a exprimat interesul și disponibilitatea pentru colaborarea cu România și a remarcat faptul că adoptarea Legii pentru accelerarea privatizării va contribui la îmbunătățirea climatului de afaceri. Gelmacher s-a întîlnit cu președintele Iliescu la Essen, în decembrie 1989, cînd l-a asigurat pe șeful statului român că firma Krupp este dispusă să investească, "într-un viitor apropiat", 500 milioane dolari în România.

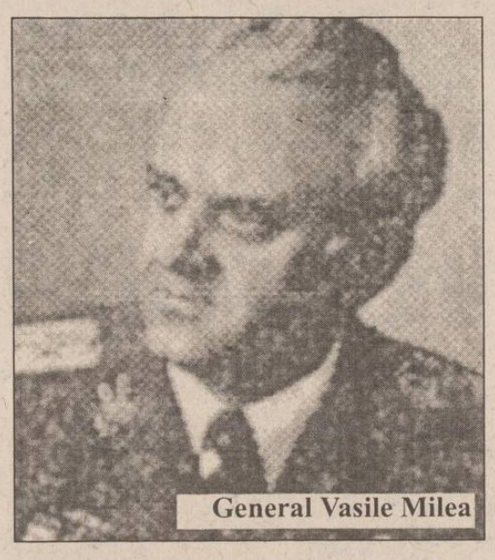
General Vasile Milea

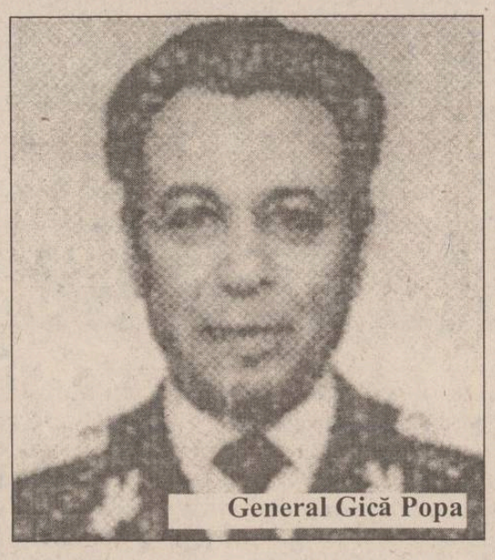
General Gică Popa

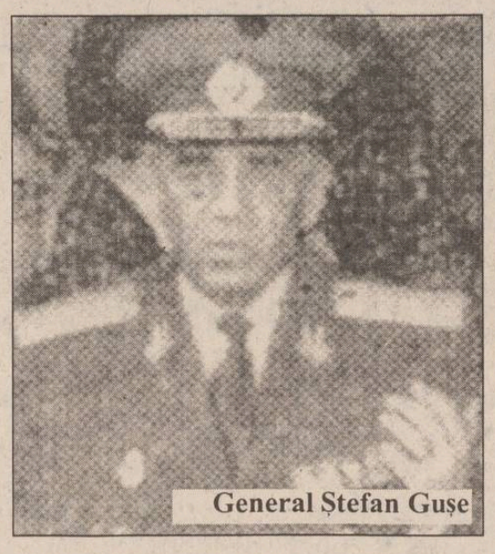
General Ștefan Gușe

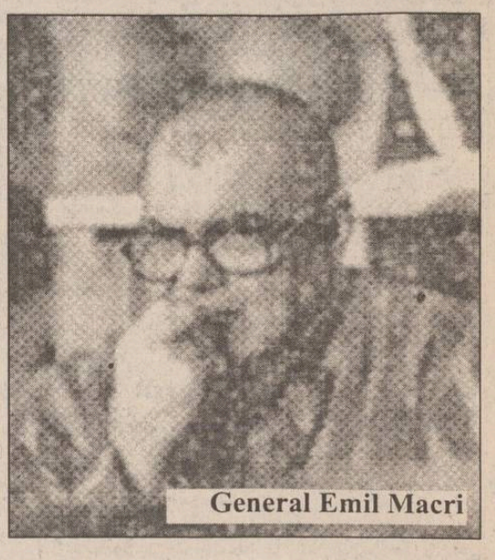
General Emil Macri

De ce mor martorii-cheie ai Revoluției române?

Sinuciderea lui Vasile Milea, în dimineața zilei de 22 decembrie 1989, a deschis seria dosarelor suspecte ale unor martori-cheie ai Revoluției. Ultima victimă, Vasile Malutan, a murit, vineri, într-un stupid accident aviatic. Agenția Mediafax vă prezintă lista completă a morților suspecte:

■ *VASILE MILEA* - general, ministru al Apărării în ultimul guvern comunist. Sinucidere prin împușcare (lîngă inimă). În 22 dec. '89, dimineața, Televiziunea a anunțat că ministrul Apărării este un trădător și că s-a sinucis. Ion Iliescu, după venirea la putere, a confirmat varianta sinuciderii generalului Milea, precizînd că acesta s-a împușcat pentru că a refuzat să execute ordinul lui Ceaușescu ca armata să tragă în oameni. Există suspiciuni asupra morții sale, declarațiile celor care se aflau în Comitetul Central prezentînd nepotriviri față de varianta oficială. Certificatul medico-legal, eliberat de dr. Dan Șchiopu demonstrează că Milea a decedat prin împușcare, neprecizînd existența unor dovezi caracteristice sinuciderii. Din declarația cpt. Gheorghe Tufan, din grupa operativă aflată în sediul Comitetului Central, reiese că ministrul Milea s-a sinucis și că militarii au fost atacați de demonstranți. În declarația acestuia se precizează că a auzit mai multe focuri de armă venind din biroul lui Milea, în timp ce certificatul medico-legal vorbește de o singură împușcătură. Gen. Vasile Milea știa despre existența planului loviturii de stat, din 9 decembrie 1989, cînd era și director al Canalului Dunăre - București. În acea zi, el a emis un ordin prin care cerea tuturor cadrelor militare detașate la lucrări să revină în trei zile la unitățile de bază. V. Milea a fost înmormîntat la 30 dec. 1989 în comuna Lerești, județul Argeș.

■ *NUȚĂ* și *MIHALE* - generali, șeful și adjunctul Inspectoratului General al Miliției, decedați în dec. '89 în urma doborîrii elicopterului cu care se deplasau, doborîre datorată "unor confuzii".

■ *EMIL MACRI* - general, șef contraspionaj în Direcția Securității Statului - DSS - coordonator, alături de Nuță și Mihale, a incinerării celor 40 de cadavre mutilate de la Timișoara; infarct în închisoare.

■ *GICĂ POPA* - general de justiție, președintele completului de judecată în cazul procesului sotilor Ceaușescu din dec. 1989. S-a sinucis la puțin timp după aceea, în cursul anului 1990, în condiții neclare. Presa a speculat că ar fi fost supus unor presiuni psihice intense, legate îndeosebi de procesul de la Tîrgoviște.

■ *GHEORGHE ARDELEANU* - colonel, comandantul unității USLA. Decedat în anul 1993, în condiții suspecte. Eliminat din fosta Direcție de Informații Externe, Ardeleanu, pe numele său adevărat Bula Moise, a devenit în 1986 șeful celei de-a doua armate a țării care-l servea în mod direct pe Ceaușescu. În dec. '89, USLA avea un efectiv de 800 de oameni alcătuit din ofiteri, subofiteri, maiștri militari și civili. Întreaga forță combativă a USLA era alcătuită din 757 persoane. Una din sarcinile lui Ardeleanu era de a ține legătura cu toți membrii organizațiilor teroriste din țară, care erau în evidența USLA. Ardeleanu a plecat în Iran, cu zece zile înaintea lui Ceaușescu, după care s-a întors la unitate, unde a declarat alarmă de gradul zero. În 25 dec. 1989 a prezidat o ședință cu efectivul USLA la care au fost prezenți și reprezentanții Ministerului Apărării Naționale. Cu această ocazie, el a anunțat că au fost descoperiți indivizi de naționalitate arabă care purtau asupra lor legitimații cu antetul UM 0620 al trupelor USLA și a cerut ofițerilor să predea toate documentele de identitate militară. Pe 23 dec. 1989, Ardeleanu a luat hotărîrea folosirii efectivului USLA în luptele de la Ministerul Apărării Naționale. Cele două echipe de intervenție USLA, conduse de lt.col. Trosca, fostul șef de Stat Major al USLA, au fost măcelărite. În raportul înaintat la 9 ian. '90 ministrului Apărării, Nicolae Militaru, Ardeleanu menționa, printre altele, că Trosca plănuise lichidarea sa și a col. Gherghina Gheorghe, loctiitorul comandantului pentru dotare cu armament și tehnică de luptă a unității. Col. Ardeleanu este principalul acuzat de moartea celor șapte uslași conduși de Trosca în fața Ministerului Apărării Naționale.

■ *ȘTEFAN GUȘE* - general, fost șef al Statului Major al Armatei pînă în 22 dec. 1989. Comandant al trupelor MApN la Timișoara, în dec 89. A făcut parte din Consiliul Militar Central, pentru Armată, alături de Iulian Vlad, pentru Ministerul de Interne, și Corneliu Pârcălăbescu, pentru Gărzile Patriotice. A murit de cancer pulmonar (în mai multe ziare s-a scris că ar fi fost iradat) și a fost înmormîntat în comuna natală din județul Buzău.

■ *DOICARU* - general în serviciul de informații. S-a împușcat în cap, la vînătoare, cu propria pușcă.

■ *VOINEA* - general, comandant al trupelor din garnizoana București. A avut un rol important în cursul evenimentelor din dec. '89 de la TVR și MApN; decedat în condiții suspecte.

■ *MITRUȘ* - maior la serviciul Operativ la Marelui Stat Major. Prin el s-au trimis toate ordinele în Decembrie '89; decedat.

■ *PUIU* - general de aviație, colaborator al generalului Cerbu la Marele Stat Major. Cerbu a fost al doilea om după gen N. Militaru. Puiu știa multe despre "războiul electronic", era unul dintre cei mai buni piloți români de supersonice, cunoștea perfect aparatura de zbor, antiaeriană și de detecție; decedat.

■ *PETRE MORARU* - a organizat transportul și incinerarea celor 40 de cadavre de la Timișoara. Sinucidere prin spînzurare.

■ *GH. RĂDULESCU* - membru CPEx al PCR. Știa, poate mai bine ca oricine, totul despre conducătorii partidului, dar și despre cei ce voiau să le ia locul. Deces rapid, într-un spital, fără rude.

■ *IANA* - procuror la sect. IV. A investigat ce s-a întîmplat la Morga și la Crematoriul Uman. Avea liste cu detalii semnificative despre cei ce au trecut pe acolo spre celălalt tărîm. Decedat, listele au dispărut.

■ *VASILE MALUTAN* - pilotul elicopterului cu care Nicolae Ceaușescu a fugit de pe clădirea CC-ului în decembrie 1989. Decedat în 26 mai 1995, în timp ce pilota un elicopter al companiei "Air Speciale Service"; elicopterul s-a prăbușit în timpul trecerii pe deasupra unei rețele de înaltă tensiune. Cu o zi înainte declarase în fața Comisiei decembrie '89 despre existența unei valize cu documente secrete pe care Ceaușescu o avusese asupra sa în ultimele clipe ale vieții.

LUMEA PE DOS ■ LUMEA PE DOS ■ LUMEA PE DOS ■

Accidente de semănătoare

Cetățeanul ***Iulian Răileanu (22 ani)***, mecanizator la S.C. "Sînziana" S.R.L. Perieni - comuna Probota, a reușit performanța ca, în aceeași seară (duminică, în jurul orei 22,00), aflat la volanul unui tractor cu semănătoare, într-o stare de ebrietate evidentă, să lovească doi oameni. Din cercetările Poliției a reieșit că pe raza comunei Ciulinești, în punctul numit Holm, Iulian Răileanu l-a acroșat cu semănătoarea pe ciobanul ***Ilie Voitec (62 ani),*** din satul Cîrniceni, comuna Tigănași. Mai tîrziu, în comuna Probota a găsit o nouă victimă în persoana pensionarului ***Cristache Pantaziu***, domiciliat în comuna respectivă. De altfel, aici, la locul celui de-al doilea accident, tractoristul Iulian Răileanu a fost găsit de organele de Poliție zăcînd pe carosabil. Cei doi accidentați au fost transportați la Spitalul de Urgență din Iași. Pentru șofer, urmează măsurile legale.

Deces constatat cu întîrziere

În timpul week-end-ului care tocmai a trecut, organele de poliție au fost sesizate despre un alt deces produs în Iași. Cadavrul ***Marilenei Horga (41 ani)*** a fost descoperit în locuința sa din strada Ciric, nr. 38A, de către ruda sa, ***Doru Manolache***, din Tîrgu Frumos. Corpul neînsuflețit era într-o stare de descompunere. Doru Manolache a găsit ușa încuiată și asigurată cu cheia prin interior. După ce a bătut la ușă de mai multe ori, acesta a spart ușa, descoperind, cu durere că Marinela Horga era moartă. Aceasta era cunoscută ca avînd diferite afecțiuni medicale, fiind, de asemenea o consumatoare de băuturi alcoolice.

A fost prins un tîlhar

În ziua de 25 mai a.c., în jurul orei 20,30, o patrulă a gardienilor publici a reușit să-l prindă în flagrant pe ***Valică Sofrone (17 ani)*** din Iași, domiciliat în strada Vîntu nr.19, care obișnuia să tîlhărească pe elevii Grupului Școlar UCECOM la ieșirea acestora de la cursuri. În seara respectivă, victima aleasă a fost ***Marius Pavel (16 ani)***, pe care Valică Sofrone l-a bătut, după care l-a deposedat de suma de 5000 lei și de ceasul de la mînă. Acțiunea gardienilor publici face parte dintr-o operațiune mai amplă organizată de Corpul Gardienilor Publici, la rugămintea Inspectoratului Școlar Județean Iași, sesizat de faptul că la multe școli din Iași se întîmplă fenomene asemănătoare (de tîlhărire a elevilor care ies de la ore). Valică Sofrone se află acum în cercetări la Poliție. **(Gynella PARFENIE)**

Consecințe ale Conferinței Internaționale "România și cel de-al doilea război mondial"

Clarificări asupra unor date și evenimente din timpul celui de-al doilea război mondial

Cobeligeranța României în cel de-al doilea război mondial a fost principala temă abordată de istoricii prezenți la Conferința Internațională ***"România și cel de-al doilea război mondial"***, desfășurată la Iași în perioada 25-16 mai. Cu această ocazie, oamenii de știință prezenți au căzut de acord și asupra corectării unor date des vehiculate în istoriografia românească. În primul rînd, capitularea necondiționată a Germaniei în fața puterilor aliate a avut loc pe data de 8 mai, cînd, de altfel, se serbează victoria asupra fascismului, și nu pe 9 mai, dată la care sărbătoreau românii. Pe 9 mai a existat, într-adevăr, o capitulare necondiționată a Germaniei naziste în fața URSS. Cea de-a doua clarificare se referă la momentul în care s-a declanșat conflictul între România și URSS, dată considerată, pînă la ora actuală, că fiind 22 iunie 1941, cînd armata română a trecut Prutul. De fapt, conflictul a apărut odată cu Ultimatumul dat de URSS României, în 26-28 iunie 1940, pentru cedarea Basarabiei și Bucovinei de Nord.

Prof. dr. Ioan Caprosu, decan al Facultății de Istorie - Universitatea "Al. I. Cuza", participant la această conferință, ne-a precizat: ***"Este păcat că la lucrări nu a participat un reprezentant al Ministerului Învățămîntului, pentru a prelua din clarificările care s-au făcut asupra unor date și evenimente".***

Aceeași sursă ne-a mai declarat că manualele de istorie din învățămîntul preuniversitar sînt depășite la ora actuală. Conferința internațională ***"România și cel de-al doilea război mondial"*** nu a prilejuit însă, controverse în ceea ce privește această perioadă istorică.

Prof. dr. Ioan Caprosu a subliniat faptul că ***"a fost prima conferință internațională de istorie de la Iași la care problemele s-au pus foarte corect"***. Istoricii prezenți, din SUA, Olanda, Anglia și R. Moldova, sînt specialiști în istorie românească, deci nu a existat riscul unor prezentări eronate ale evenimentelor. Cu toată implicarea politică pe care o presupun dezvăluirile istorice despre cel de-al doilea război mondial, conferința s-a păstrat în limitele cercetării științifice.

O prezență marcantă a fost cea a ***prof. Nicholas Nagy-Talavera***, din SUA, născut în Maramureș, specialist în istoria Basarabiei și care pregătește la ora actuală, o lucrare pe tema asasinatului lui Nicolae Iorga. Evreu de origine, prof. Nicholas Nagy-Talavera a trecut prin lagărul de la Auschwitz, pentru ca, după eliberare, să fie trimis de ruși într-un lagăr din Siberia, unde a muncit 7 ani într-o mină. Apoi, a emigrat în SUA, unde s-a ocupat de istoria românilor, fiind una dintre personalitățile de peste Ocean favorabile României. **(Simona ARADEI)**

Fiind un sistem de folosință îndelungată, trebuie să-l alegeți pe cel mai BUN.
Electric Puls
Interfoane de acces cu cartelă
GARANȚIE
minim 12 luni
ELEGANT
FIABIL
SIGUR
AUDIȚIE
IMPECABILĂ
032-213284

SC COMTEX SA IAȘI
Str. Grigore Ureche nr. 3, bl. Gh. Șontu
anunță pe toți cei care au cumpărat caietul de sarcini pentru licitația de oferte pentru achiziționarea de calculatoare
să se prezinte la sediul societății pentru relații suplimentare, licitația fiind amînată pentru data de 7 iunie 1995, orele 12,00.

PRODUCE PENTRU DVS MATERIAL PUBLICITAR
PRINT COLOR
PUBLICITY Center
STR. SAVESCU 3 IASI
TEL/FAX 032-114718
AUTOCOLANTE DIN PVC SI HIRTIE
TERMOCOLANTE
FOI SI PLICURI CU ANTET
CARTI DE VIZITA
ETICHETE
PROSPECTE
AFISE
CALENDARE
IMPRIMARI PIXURI SI BRICHETE
ECUSOANE SI LEGITIMATII PLASTIFIATE
FIRME LUMINOASE

INSTITUTUL EUROPEAN PENTRU COOPERARE CULTURAL ȘTIINȚIFICĂ IAȘI
str. Cronicar Mustea nr. 17
6600, Iași
tel. 032/127311
fax. 032/ 230197
Institutul European Iași dispune de o tipografie modernă cu posibilitate de tipar clasic și offset și de o dotare cu tehnică de calcul specifică activităților de editare, grafică și reclamă computerizate.
Serviciile oferite de Institutul European Iași prin departamentele de profil sînt:
- grafică publicitară
- imprimare tipografică (formulare tipizate, etichete pentru ambalaje individuale și colective în 1-6 culori, autocolante, prospecte, pliante și mape publicitare, cataloage de produse, calendare, broșuri, cărți, ecusoane și alte tipărituri plastificate pînă la format A3 etc).

Societatea de Servicii Informatice
SINTA S.A. Iași
vă oferă:
☑ HÎRTIE CALCULATOR (import Germania)
- A3 (380 mm) - 1 ex.
- A3 (autocopiativă) - 2 ex.
- A4 (210 mm) - 1 ex. (12 lei/pag. cu TVA inclus)
☑ HÎRTIE COPIATOR
- Rank Xerox (Anglia)
- Report
☑ DISKETE - TDK, 3M, VERBATIM - 3,5" și 5,25"
☑ PC LOGIMAX 386 SX/40 (Canada)
4 MB RAM, HDD IDE 213 MB, SVGA 256 KB, Monitor color 14", FDD 3,5"/1,44 MB, 2S+1P, mouse
Garanție 2 ani. PREȚ 895 $
☑ PC LOGIMAX 486 SX/40 (Canada)
486 ISA-PCI-VLB 128 KB CACHE, 4 MB RAM, HDD 340 MB, FDD 3,5"/1.44 MB, SVGA 512 KB, Monitor color 14", mouse. Garanție 2 ani. PREȚ 1.098 $
☑ IMPRIMANTĂ LOGIMAX A3 matricială (Canada)
Garanție 1 an. PREȚ 199 $
☑ CALCULATOR LOGIMAX SPARC 50 MHz (Canada)
2-SBUS SLOTS, 2S+1P, ETHERNET, 1 AUDIO 8 BIT, 32 MB RAM, Graphic accelerator, HDD SCSI 545MB FDD 3,5"/1,44 MB, Monitor 15" PHILIPS, SOLARIS 1.1 sau 2.x, COREL 3.0 for SPARC
Garanție 3 ani. PREȚ 5.988 $
Informații la sediul firmei.
Tel. magazin 127116 Centrala 230077, 230080 Secretariat 230072

TV EUROPA NOVA
canal 54
Marți, 30 mai, ora 22:45
Aici Europa Nova
Sărăcia din noi și din afara noastră
Realizatori: Vasile Braic, Nucu Florea

MONITORUL INTERN

Diversificare în sectorul bancar

Banca București va fi inaugurată oficial

Luni, 29 mai, se va inaugura oficial Banca București SA, autorizată în aprilie 1994 și care este funcțională din luna august 1994. Banca București are un capital integral subscris și vărsat de 10 milioane dolari. Principalii actionari sînt Alpha Credit Bank AE Atena, cea mai mare bancă privată din Grecia și Banca Europeană pentru Reconstrucție și Dezvoltare (BERD) - Londra. Președintele executiv al băncii este Dan Pascariu - fost președinte BRCE - acesta deținînd și 5% din capitalul băncii. La începutul lunii martie 1995, Banca București dispunea, alături de sediul central, și de 6 sucursale - Cosntanța, Cluj, Baia Mare, Iași, Arad și București. Din punct de vedere al resurselor tehnice, banca se numără printre primii utilizatori de sisteme informatice bancare de mare performanță: Midas - utilizat de nouă din primele zece bănci din lume; Leo - de gestionare a operațiunilor documentare (acreditive, incassouri etc.); Alliance - cel mai nou și performant software utilizat de băncile membre Swift. Sistemul informatic al Băncii București permite efectuarea întregii game de servicii și operațiuni specifice activității bancare și anume: conexiunea "on-line" între centrală și sucursale, efectuarea tuturor operațiunilor în timp real", accesul sucursalelor la rețeaua Swift și un sistem de contabilitate integrat.

O crimă sadică

Un elev din Pitești și-a înjunghiat mama, pentru că a simțit "nevoia inexplicabilă de a ucide"

Elevul Cristian Mircea Sivu, de 18 ani, din Pitești, și-a omorît mama, duminică dimineața, cu lovituri de cutit, după ce încercase mai întîi să o electrocuteze, informează IGP. În fața anchetatorilor, băiatul a declarat că a simțit o nevoie inexplicabilă de a ucide. Nereușind să provoace moartea mamei sale, Veronica Sivu (41 de ani), prin electrocutare, cu ajutorul a două fire conectate la rețea, el a luat un cuțit de bucătărie, cu care a înjunghiat-o de mai multe ori. Femeia a murit pe loc. Cercetările continuă, cu Cristian Mircea Sivu în stare de arest preventiv.

Catastrofă în județul Prahova

Sondorii încearcă să stingă incendiul de la sonda 611 Urlați, prin forarea pungii de gaze

Specialiștii sondori, din cadrul Schelei de extracție Boldești, jud. Prahova au început, luni, acțiuni de forare a pungii de gaz, aflată sub sonda 611, care a luat foc în noaptea de 27 mai, au declarat Agenției MEDIAFAX surse din cadrul Grupului de Pompieri Ploiești. Aceleași surse au precizat că, prin această operațiune, presiunea pungii de gaz (10 atm) se vă micșora, crescînd astfel șansele de lichidare a incendiului, într-un timp cît mai scurt. Pentru a se evita explozii la sondele din jurul celei incendiate, pompierii execută acțiuni de răcire cu jeturi de apă a zonei. De asemenea, se degajează utilajele prăbușite la gura putului. Sonda 611, aflată în punctul de lucru Urlați, a luat foc, sîmbătă, la ora 23,00, după ce i se mărise adîncimea de exploatare, de la 100 la 900 de metri. Gazul a erupt, aprinzîndu-se instantaneu, flăcările atingînd o înălțime de 10 metri. Specialiștii prezenți în zona afectată speră să stingă incendiul în noaptea de luni spre marți.

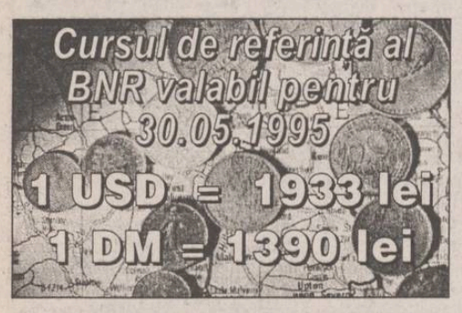

Guvernul Văcăroiu va face față unui veritabil război sindical

Marile centrale sindicale au pregătit declanșarea grevei generale

■ *s-au format comitete locale pentru coordonarea activității tuturor sindicatelor*

Aproximativ 40000 de salariați ai RENEL și-au depus demisiile în semn de protest față de nesolutionarea revendicărilor prin care cer menținerea puterii de cumpărare a salariilor, prin majorarea acestora.

Conflictul, declanșat încă din 19 aprilie, va atinge punctul culminant pe 2 iunie, la 4 ore după expirarea preavizului. ***"Cei 40000 de salariați demisionari sînt specialiști de înaltă calificare, ce nu pot fi înlocuiți cu alții, nici în 2-3 ani"***, a declarat, ieri, ***Pavel Todoran,*** liderul CNSLR-Frătia și președinte al Federației Sindicatelor Energetica. Acesta a mai explicat că o scădere a capacității energetice naționale la 30% , după expirarea preavizului demisionarilor pe 2 iunie", ca duce la intrarea în grevă, în proporție de 70% a sectorului industrial național".

Acțiunea celor de la RENEL va fi completată și sprijinită de o campanie de amploare la nivel național, pregătită zilele acestea de toate marile centrale sindicale din România.

Ieri, CNSLR - Frătia, Cartel Alfa și BNS au constituit Comitetul Interconfederal Național de organizare a acțiunilor de protest, care vor începe în prima decadă a lunii iunie. În acordul semnat de președinții centralelor, Bogdan Hosu, Dumitru Costin și Pavel Todoran, se arată că pe 29 mai a.c. filialele și uniunile teritoriale ale celor trei confederații teritoriale ale celor trei confederații vor constitui comitete locale județene, care să actioneze în comun pentru mobilizarea și organizarea acțiunilor sindicale locale și în Capitală.

"Cele trei confederații au hotărît înlocuirea actualului Guvern cu un Executiv credibil și care să găsească soluții la revendicări", se arată într-un comunicat remis presei.

Se mai solicită, în numele a circa 5 milioane de membri de sindicat, anularea Ordonanței de Urgență privind limitarea creșterii salariilor în regiile și societățile comerciale cu capital de stat, înaintată spre promulgare președintelui Iliescu.

Tot în cursul acestei săptămîni, cele 3 confederații vor purta discutii separate cu președintele Iliescu la solicitarea acestuia. ***"Sîntem, însă, convinși că întîlnirile cu Ion Iliescu nu vor aduce nimic nou"***, declara ieri, Bogdan Hossu.

Noutatea momentului ar fi, după cum declară liderii sindicali, radicalizarea salariaților care fac presiuni asupra centrului. ***"Chiar dacă liderii sindicali at fi tentați să cedeze în fața Guvernului, masa de sindicaliști nu îi va urma"***, consideră Bogdan Hossu.

În paralel cu pregătirea acțiunilor revendicative, liderii sindicali se vor întîlni și cu partidele politice parlamentare, cu excepția PSM și PRM. Ei speră că vor primi sprijin din partea acestora avînd în vedere că "în calitate de reprezentanți aleși ai oamenilor sînt responsabili de situația conflictuală socială existentă în țară și că lipsa lor de acțiuni concrete va duce la tensiuni sociale cu impact deosebit pe toate planurile", după cum consideră liderul Cartelului Alfa. **(Pavel LUCESCU)**

Pavel Todoran consideră că Guvernul nu va face față conflictului cu sindicaliștii din RENEL

La Congresul "Dracula"

Ministrul Turismului a primit titlul de Cavaler al Ordinului Contelui Dracula

Dan Matei Agaton - ministrul Turismului

Sîmbătă, participanții la congresul mondial "Dracula" au făcut o escală la Sighișoara, unde a fost "judecată o vrăjitoare", în apropierea casei în care s-a născut, în jurul anului 1430, Vlad Tepeș. "Vrăjitoarea" a fost trecută prin apă și foc, în timpul "procesului". În timp ce cavaleri cu scutieri o însoteau spre "locul de execuție", a apărut un cavaler, ce s-a oferit s-o ia de soție pe "vrăjitoare". Jack Wood, un fotoreporter din Miami, de 79 de ani, a relatat că acum știe totul despre Dracula și vampiri și că, după ce se va întoarce acasă, va trece pe un regim de usturoi (sîngele astfel "condimentat" nu este pe placul vampirilor - n.red.).

Dan Matei Agaton, ministrul Turismului, a primit, duminică, titlul de Cavaler al Ordinului contelui Dracula, în timpul unui spectacol (la Tihuța, pe valea Bîrgăului). Spectacolul a fost prezentat, în limba engleză, de actorul Florian Pittiș, care a primit suma de 1 milion lei pentru prestația sa. Dumitru Fărcaș a cîntat în play-back; cineva a călcat pe cablu și banda s-a oprit de două ori. Dan Puric a prezentat o pantomină cu vampiri; spectacolul a inclus momente de circ, cîntece și dansuri populare, balet.

Au rămas necazați trei străini. Unul din ei, ziaristul italian Antonio Conte a început să dea interviuri în care a afirmat că România a rămas aceeași țară comunistă, că organizatorii nu au respectat programul anunțat și ministrul, în loc să se ocupe de neregulile acestui tur, a venit cu soția și secretara în week-end și e primit peste tot regește. După acest interviu, i s-a găsit cameră. **(Mirela ANTONIU)**

La reuniunea de la Strasbourg

Congresul Puterilor Locale și Regionale va audia raportul asupra situației din România

■ *principala acuzație o reprezintă faptul că în ultimii doi ani au fost demiși 133 de primari și 98 de consilieri locali*

Raportul asupra situației democrației locale în România, elaborat de Giorgio de Sabata, în urma mai multor vizite efectuate în tara noastră, figurează pe agenda dezbaterilor Congresului Puterilor Locale și Regionale din Europa, care se va reuni, în perioada 31 mai - 1 iunie, la Strasbourg. Necesitatea acestei dezbateri a fost generată de faptul că, în ultimii doi ani, în România au fost demiși 133 de primari și 98 de consilieri locali. De asemenea, 264 de primari și-au prezentat demisiile, iar 100 au fost suspendați din motive penale. Semnalul de alarmă a fost tras de faptul că majoritatea primarilor demiși sau suspendați apartineau opoziției. Recent, o delegație a Congresului Puterilor Locale a vizitat România, în vederea definitivării raportului. Cu acest prilej, membrii delegației au fost primiți de premierul Nicolae Văcăroiu, care a recunoscut carențele legislației române în domeniul administrației locale, promițînd modificarea urgentă a legilor. De altfel, săptămîna trecută, cabinetul Văcăroiu a decis ratificarea Cartei Europene a Autonomiei Locale, semnată de România anul trecut. A fost dicutată, de asemenea, într-o ședință de guvern, oportunitatea revizuirii Legii 69/91 privind statutul administrației locale. Pe ordinea de zi a Congresului figurează și alte probleme, cum ar fi: democrația locală, cetățenia și toleranța, contribuția țiganilor la o Europă tolerantă, Carta europeană a regiunilor de munte. Pe durata desfășurării lucrărilor Congresului, va avea loc și o masă rotundă cu tema ***"Persepectivele democrației locale și regionale în Marea Europă"***, precizează comunicatul remis Agenției Mediafax de Biroul corespondentului de presă al Consiliului Europei în România. Congresul Puterilor Locale și Regionale este un organ consultativ al Consiliului Europei, reprezentînd ***"al patrulea pilon"*** al organismului european. El este organizat după modelul Adunării Parlamentare a Consiliului Europei și numără 239 de membri și 239 de supleanți. Congresul este compus din două Camere: Camera puterilor locale și Camera regiunilor. A fost creat în primăvara anului trecut și se află, în prezent, la a treia sesiune plenară.

Ministerul Afacerilor Externe încearcă să schimbe imaginea României în străinătate

■ *Teodor Meleșcanu a precizat că obiectivul prioritar pentru 1995 îl reprezintă încheierea tratatelor cu Ungaria și Ucraina*

Ministerul Afacerilor Externe a decis lansarea unei "campanii diplomatice" pentru promovarea imaginii României în străinătate. În ultimul timp, mai multe voci de pe eșichierul politic intern au criticat MAE, considerînd întîrzierea în semnarea Tratatelor de bază cu țările vecine ca pe un eșec al diplomației române. "În general, etajele intermediare sînt mai puțin vizibile, iar cuantificarea progreselor este dificilă. Vă asigur însă că diplomația românească este în ofensivă", a declarat, agenției "Mediafax", Teodor Meleșcanu, ministrul român de Externe. El a mai precizat că încheierea tratatelor cu Ungaria și Ucraina reprezintă ***"obiectivul prioritar pentru 1995".***

Efectele "declarațiilor politicianiste" făcute de unii reprezentanți ai partidelor politice din țară sînt considerate de către ministrul român drept "irelevante asupra negocierilor ce se poartă pe marginea tratatului cu Ungaria".

"Am notat cu satisfacție recentele declarații făcute de factorii responsabili din Ungaria, începînd cu premierul Gyula Horn, cu privire la posibilitatea finalizării negocierilor - a opinat Teodor Meleșcanu. Premierul ungar declarase, săptămîna trecută, că "există un proiect de compromis", care va facilita, în opinia sa, semnarea tratatului româno-ungar.

Nici negocierile pe marginea tratatului bilateral cu Ucraina nu sînt lipsite de controverse. La începutul lunii mai, un ministru adjunct din cadrul MAE de la Kiev afirmase că, prin insistențele sale de a include, în tratat, o clauză de denunțare a Pactului Ribbentrop-Molotov, România emite pretenții teritoriale asupra Bucovinei de Nord, Basarabiei de Sud și Insulei Șerpilor. ***"Insistențele României de condamnare a Pactului Ribbentrop-Molotov au o valoare politică și morală și nu reprezintă o expresie a unor pretenții teritoriale. Frontierele țării noastre sînt stabilite de Tratatul de pace de la Paris, din 1947, semnat și de Ucraina, și sînt recunoscute pe plan internațional"***, a afirmat Teodor Meleșcanu. De altfel, săptămîna trecută, Ministerul de Externe român anunțase că, "prin canale diplomatice", fusese informat că diplomația de la Kiev nu împărtășește opiniile referitoare la presupusele pretenții teritoriale ale României. Sensibilitatea Ucrainei privind problemele teritoriale este de înțeles, avînd în vedere tendințele secesioniste ale peninsulei Crimeea, regiune preponderent rusofonă, sustinută deschis de către Moscova.

Ministrul de Externe vrea să impulsioneze tratativele cu Budapesta și Kiev

Programul cursurilor de vară organizate de

BURSA MOLDOVEI

20-23 IUNIE "Comerțul bursier" - pentru managerii societăților comerciale din producție și comerț.
- Număr de locuri: 25
- Taxa de participare: 180.000 lei/persoana (incl. TVA)

1-6 IULIE - Curs de comerț internațional
- Număr de locuri: 20
- Taxa de participare: 140.000 lei/persoana (incl. TVA)

10-17 IULIE - Curs de brokeri
- Număr de locuri: 20
- Taxa de participare: 180.000 lei/persoana (incl. TVA)

Se asigură manuale de curs, suport video, simulare pe calculator.

Relații și înscrieri la sediul BURSEI, Piața Unirii nr. 5, tel. **032/211118** sau **211808**.

SC **TAMAZ FRIGOCARNE** SA **IAȘI**

str. Socola nr. 16

Produce și comercializează:
- preparate din carne
- carne pentru fripturi (feliată, frăgezită, condimentată, ambalată)
- cremwurști pentru HOT-DOG
- mici formați în caserole
- hamburgeri

Comenzi la telefon **032/230070**
desfacere - dl. Sîmpetru Eugen,
d-na Ioachim Elena
sau prin fax **032/230065.**

SC **TAMAZ FRIGOCARNE** SA **IAȘI**

str. Socola nr. 16

anunță

intenția de majorare a prețurilor, datorită creșterii costurilor la materie primă, carburanți și utilități, cu 40%, începînd cu data de **29.06.1995.**

EDITORIAL

România va intra în NATO după anul 2000

Cristian RACU

La recenta întrunire din Ungaria, la care s-a adoptat planul de extindere a Organizației Atlanticului de Nord (NATO) în Europa de Est, România a constatat cu stupoare că va trebui să aștepte intrarea în această organizație în cea de-a doua tranșă, după cum s-au exprimat, destul de politicos, diplomații prezenți la întrunire. În acest fel s-a pecetluit pentru totdeauna faptul că în competiția pentru NATO există două categorii de țări și că diferențierea se face și în funcție de imaginea pe care acestea o au în rîndul diplomaților de la sediul NATO din Bruxelles.

Cauzele acestui nou eșec diplomatic nu trebuie căutate la nivelul celor două ministere implicate direct în această operațiune de integrare a României în singura alianță militară viabilă de pe continentul nostru. Ministerul Apărării Naționale a depus toate eforturile pentru ca ceea ce a depins de el să fie aproape perfect. În primul rînd, România deține locul întîi dintre toate țările est-europene în cadrul programului de colaborare "Mil-to-mil", inițiat de către armata americană, care are procentul cel mai mare de trupe din cadrul NATO. Acest lucru s-a realizat prin inițierea unei serii de acțiuni de cooperare între trupe românești și americane, care au atras admirația ofițerilor din cadrul Armatei Statelor Unite prin modul în care au fost pregătite.

În al doilea rînd, Ministerul Apărării Naționale a inițiat un program de dotare a Armatei Române cu armament de ultimă oră, în măsura posibilităților oferite de un buget destul de restrîns, atrăgînd atenția principalilor producători de tehnică militară din lume, dar și pe cea a specialiștilor NATO, care au receptat gestul ca pe unul de adaptare a României la standardele impuse de această alianță militară.

La nivelul Ministerului Afacerilor Externe, eforturile depuse s-au materializat într-un program intens de contacte cu oficialități marcante ale NATO, cum ar fi fostul secretar general al aliantei, Manfred Worner, dar și noul secretar, Willy Claes.

Cauza principală nu a fost deci incompetența funcționarilor din cele două ministere menționate, ci, mai degrabă, neînțelegerea de către Președinție, Guvern, Parlament și, nu în ultimul rînd, Consiliul Suprem de Apărare a faptului că NATO este, în primul rînd, o organizație politică care are ca scop protejarea militară a membrilor săi. Acest mod de percepere al NATO a fost extrem de păgubos și nu a permis sesizarea faptului că însuși Parteneriatul pentru Pace propunea membrilor săi nu doar o colaborare în termeni militari, cît mai ales o adaptare a candidaților la normele democrației occidentale, care ar putea conduce, în cele din urmă, la admiterea în alianță. NATO a fost în timpul războiului rece paznicul democrației occidentale si încearcă în acest moment să se extindă fără a se îndepărta de la scopurile sale inițiale.

În plus, există și o lipsă de voință politică în rezolvarea principalelor probleme de politică externă pe care le are țara noastră și pe care le-a speculat cu dibăcie generalul rus Alexandr Lebed. Noi nu am reușit să încheiem un tratat de vecinătate cu aproape nici unul dintre vecinii noștri cu care mai avem probleme teritoriale, fapt ce a condus și la un anume sentiment de insecuritate atunci cînd se vorbește de țara noastră.

În aceste condiții, este foarte greu de crezut că se va mai putea salva ceva în ultimul moment prin manevre spectaculoase și de aceea va trebui să ne mulțumim, fie că vrem sau nu, cu verdictul dat în Ungaria de către experții NATO - admiterea României în această alianță militară va avea loc după anul 2000. ■

CAFEAUA DE DIMINEAȚĂ

Totuși, răsadurile cresc și cloștile scot pui!

Aurel LEON

Ziarele abia așteaptă să înceapă a povesti, televizorul e doldora de vești, îi ard circuitele. Mă asaltează în rezervația mea cele mai alarmante știri. Astfel, aflu că secta japoneză care a provocat hecatomba din metrou, cu gazul sarin, are filială la Moscova. Mai mult, gazul utilizat ar fi de proveniență rusească. Ministrul științei și tehnologiei din secta "Aunume Masami Tsughiya" a recunoscut că a fabricat șase litri de sarin utilizat în atentatul din metrou. Gazul a fost fabricat în laboratoarele secrete de sub muntele Fuji. Tot el a recunoscut că secta e mai întinsă în Rusia decît în Japonia. Marele învățător, Shoko Asahara, propovăduiește că moartea e supremul tel.

Așa o fi, dar răsadurile de roșii și ardei cresc văzînd cu ochii. Pierzi un bob de sămînță din cutie, și din țărînă răsare un punct verde, curios să vadă cum e vremea pe la noi: vine sau nu primăvara? Probabil că vine, de vreme ce astă noapte s-a umplut cutia de moțuri verzi, ieșind cu țărîna în cap. Caută lumina cu ochi nevăzuți și scot frunzulițe plăpînde cu care pipăie aerul. Totul e un imn închinat vieții.

La Tuzla, în Bosnia, bombardamentele sîrbilor bosniaci au ucis 71 de persoane, iar la Sarajevo, au fost ucise 68 și 150 rănite. Luptele cresc în intensitate... Plutește pericolul unui război general în Balcani.

Totuși, cloștile și-au făcut bine treaba anul acesta și scot ghemulețe de aur din culcușuri ovale. Ce fac ele cu ouăle, cum le descîntă, cine le binecuvîntează, nu știu, dar se produce sub ochii noștri minunea: amesteci ceva albuș cu un bănuț de gălbenuș și cu căldură de cloșcă iese viața; ce se întîmplă acolo în găoace, e taina nașterii eterne.

O organizație pentru drepturile omului, din Statele Unite, "Human Rights Watch", a anunțat că este gata pentru a intra în fabricație de serie o armă cu laser, mult mai eficace decît arma cu glonț. Noua armă va fi testată în disputa dintre triburile din Zair. Stirea era prezentată cu lux de amănunte în ziarele de ieri dimineață. Bine, bine, dar astă noapte vecina noastră a chemat Salvarea, și, pînă să vină mașina, a născut un băiat, pe care doctor vrea să-l facă. Ca să ajute viața.

În vara anului 1946, pe vreme de foamete, în Moldova, călătoream pe drumul Tg. Frumos - Hîrlău. Era primăvară și pămîntul însîngerat își lingea rănile. Satele erau mormane de gunoi. Oamenii se adăposteau în bordeie, printre ruine. Pe la Bals fusese linia frontului. Fumegau gunoaiele, pe aici trecuse moartea, pîrjolind imașul, curmînd cursul vieții. Peste tot, afeturi de tun, bidoane și cutii aruncate, căști fără stăpîn - o priveliște dezolantă. Dar reveniseră cocostîrcii. Se știe că ei se întorc pe locurile în care au puit. Reveniseră cocostîrcii și căutau satul care nu mai era. Bălțile erau, cu broaște berechet, dar casele dispăruseră. Neînțelegînd ce s-a întîmplat, păsările zburau în cerc, descriind sus, pe cer, profilul satului, așa cum era în memoria lor. Fiind acolo, sus, viața triumfa, mormintele erau un amănunt de peisaj neglijabil.

Jos, pămîntul se reface. Am avut ocazia să revăd terenul de la Dalnik, pe unde am luptat. Era de nerecunoscut. Nu credeam că pămîntul se cicatrizează așa repede. Cu un fel de pudoare, vegetația acoperă rănile, făcînd să pară totul în ordine. Curpenii de chitre săriseră peste tranșee și adăposturi și în locul mortilor răsturnati pe costișe, se răsfățau acum în soare tărtăcuțele de harbuz.

Experientele au dovedit că, după un cataclism atomic, cei care rămîn în viață și sînt bine mersi sînt niște gîndăcei. Deci, viața rezistă și ciupercii otrăvite!

De curînd, savanții au reușit să trezească la viață o larvă închisă acum zeci de mii de ani în corpul unei albine încremenite în chihlimbar. Suverană, viața învinge. A trăi, dar nu oricum.

Într-un recent interviu, acordat revistei "Magazin istoric", printul Dimitrie Sturdza declară între altele:

"De cînd eram copil, tata și mama m-au învățat să-mi iubesc patria, să trăiesc ca și cum aș fi acasă. Sînt foarte impresionat de toate nenorocirile pe care le-a avut România în toată istoria ei și de toate luptele pe care le-a dat poporul nostru spre a trăi demn și independent. Cred că sînt putine popoare așezate de Dumnezeu într-o poziție geografică atît de ingrată: rușii într-o parte, austro-ungarii de altă parte, turcii în josul Dunării. Totuși, acest popor, din care mă mîndresc că fac parte, a reușit să reziste și să ajungă ziua eliberării din '89. Este absolut impresionant nu numai pentru mine, ci pentru toți care cunosc istoria noastră, că poporul acesta, crezul lui Decebal, are ca deviză: «A trăi, dar nu oricum»".

Sub Palatul Culturii din Iași, arheologul Pușcașu a descoperit vetre de viață preistorică, dovedind astfel că pe locul unde ne aflăm, adică suferim și-l iubim pe dl Văcăroiu, au trăit niște oameni fără guvernoiu și indexări. Cînd doreau o porție de carne, desenau pe peretele peșterii un bizon de felul celui reprodus de noi și friptura era asigurată. S-a pierdut însă textul invocării rupestre. Ferice de ei! ■

PUNCTE DE VEDERE

Ce să însemne, oare, un TEATRU ALTERNATIV?

Natalia DĂNĂILĂ

Peste tot în lume, oamenii de teatru, psihologii, sociologii, observînd și analizînd în profunzime fenomenul scenic actual, au relevat faptul că instituția teatrală, oriunde s-ar afla ea, pentru a-și împlini menirea, are nevoie de prefaceri adînci. Este vorba, în fond, de putința ei de adaptare la nou, la evoluția tuturor fenomenelor sociale în centrul cărora se manifestă însăși ființa umană - cu forța ei creatoare ce i-a fost hărăzită de Dumnezeu chiar de la origini. Și dacă, precum au spus-o de nenumărate ori marii scriitori, "Teatrul este lumea și lumea este teatru"... nimic din ceea ce se poate petrece pe scena vieții nu poate rămîne în afara evoluției. Ion Sava, în anii de după război, nota undeva: "Astăzi sîntem iarăși la o răspîntie a vieții, în prefacere mare prin progresul științei. Teatrul nu poate rămîne nealimentat din acest vîrtej cosmic. A sosit momentul ca teatrul de mîine să se numească... ***Mister teatral social.*** Teatrul e singurul mijloc de a ne acorda spiritul cu vremurile în care trăim...".

În pas cu lumea, viața teatrală a Iașului are, azi, nevoie de prefaceri. Șansa ei este, fără îndoială, diversitatea, pluralismul, deschiderea către oameni și către nou, inițiativa creatoare - eliberată de prejudecăți, de obstacole și obsesii ideologice, rămășițe ale unor mentalități din epoca totalitară, grele și inflexibile ca pietrele de moară.

În chiar interiorul unui teatru pot exista programe alternative, programe care să stimuleze și să revigoreze creația artistică pe toate planurile (dramaturgie, regia, scenografie, interpretare). Totul depinde de viziunea, de orizontul managerului, chemat să coordoneze, să ocrotească și să stimuleze, într-un tot unitar, diversitatea acțiunilor creative.

Nimic nu este mai întristător pentru un actor decît să fie nevoit a începe o stagiune de lucru observînd că aceasta nu se deosebește prin nimic de stagiunile precedente - ca atmosferă, ca modalități de abordare a unui text aflat în repetiție, ca dialog cu colegii (dialog adesea marcat de banalitate), ca relații cu lumea și colaboratorii din afara teatrului, cu publicul în genere. Dacă nevoia de schimbare, de înnoire, nu vine din interiorul instituției, din ființa lăuntrică a fiecărui artist, activitatea scenică se devitalizează și se proiectează atunci ca o mișcare în gol, stereotipă, absurdă, ca în piesele lui Eugen Ionescu. Și tot sub semnul dorințelor de schimbare, este necesar a fi reevaluat, pe scara evoluțiilor, statutul secretarului literar într-un teatru, cel al impresarului, legat de relația cu publicul și de publicitatea destinată lumii spectacolului, fără de care... cel al mașinistului, tehnicianului de scenă, funcționarului din teatru etc. etc. Mult așteptata lege a teatrelor întîrzie, întîrzie cu încăpățînare. Timpul, viața, nu mai au răbdare să aștepte.

Din dorința de a se prezenta în fața publicului ieșean cu producția artistică a anului universitar în curs, studenții specializării Teatru, din cadrul Academiei de Arte "George Enescu", au solicitat sprijin unor diverse instituții culturale pentru a li se oferi un spațiu în cadrul căruia să poată fi organizate spectacole cu montări simple, flexibile, ușor de adaptat, într-un cadru arhitectural oarecare, fără pretențiile unor costisitoare amenajări de tipul acelora de pe scenele clasice, consacrate. Așa s-a născut la Iași ideea înființării Teatrului Alternativ. Spectacolele studenților vor deveni itinerante și se vor desfășura oriunde ele vor întîlni gazde primitoare, iubitoare de teatru (școli, universități, muzee, instituții publice, parcuri și piețe ale orașelor etc.).

Faptul că la Iași funcționează două secțiuni în cadrul specializării Teatru: ***Actorie*** și ***Arta actorului păpușar și marionetist*** - este un bun cîștigat, în ideea deschiderii către nou a tinerelor generații de creatori din lumea teatrului. Conceptul de ***Teatru alternativ*** reliefează, astfel, plasarea activității artistice studențești în chiar miezul tendințelor fenomenului teatral contemporan - conceperea și prezentarea spectacolelor în spații deschise (neconvenționale), în formule și modalități de expresie sincretice (actori, păpuși, marionete), pantomimă, dans, muzică), accesibile unei largi categorii de public. Teatrul studențesc, ca stare de spirit, prin firea lucrurilor, devine, mereu și mereu, o alternativă în creația scenică de pretutindeni.

Repertoriul Teatrului alternativ se compune, firesc, din cicluri de piese din literatura dramatică românească și universală: spectacole lectură, recitaluri de poezie și proză dramatică de toate genurile, experimente teatrale studențești, individuale și de grup, coproducții la care vor participa și actori profesioniști cu activitate scenică îndelungată, regizori, scenografi consacrați etc. În același cadru, ne putem gîndi la organizarea unui atelier - cenaclu de dramaturgie și critică teatrală, care să lanseze tinere condeie, în speranța implicării lor neîntîrziate în viața de teatru a cetății și a țării. Primii autori jucați în formula ***Teatrului alternativ*** sînt: V. Alecsandri, I.L. Caragiale, G. Călinescu, Al. T. Popescu, Dumitru Vacariu, Tom Johnson, Basilio Locatelli. Perioada primelor spectacole: 21 mai - 30 iunie, în următoarele spații - ***Palatul Culturii*** (sala "H. Coandă", grădina interioară), ***Parcul Copou, Parcul Expoziției, Bojdeuca "I. Creangă"*** etc.

Să dea Dumnezeu ca acest act de naștere a Teatrului Alternativ să fie semnul unor schimbări și înnoiri în viața cultural-artistică a Iașului, semnul unei mult-așteptate deschideri către viitor. ■

UNGHIUL DE TRAGERE

Bate vîntul, urlă cîinii

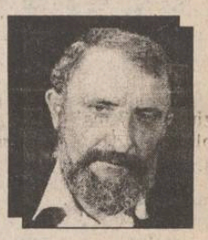

Val CONDURACHE

Unul dintre motivele pentru care dl Gabriel Liiceanu a fost respins de Comisia pentru cultură și audio-vizual a Parlamentului din Consiliul de administrație al televiziunii a fost acela că el este un intelectual cu vederi de dreapta. Afirmația a fost repetată în cîteva rînduri de personalități mai mult sau mai puțin influente politic și a fost readusă în discuție de Emanuel Valeriu în "Vocea României", cotidian al Guvernului. Domnia sa comentează (în numele Guvernului?) un interviu acordat de Gabriel Liiceanu cotidianului "România liberă", al cărui titlu, extras dintr-un răspuns, confirmă concluzia la care ajunsesem, cu cîteva săptămîni în urmă, într-un comentariu din "Unghiul de tragere": "Televiziunea națională nu este nici a unui partid, nici a unui președinte, nici a Puterii, nici a Opoziției. Televiziunea națională este A UNEI NAȚIUNI". Cine a citit proiectul de democratizare a televiziunii române, citit de dl Gabriel Liiceanu în fața Comisiei parlamentare, și-a putut da seama că nu se punea acolo problema unui viraj înspre dreapta a celei mai importante instituții publice de informare, ci doar scoaterea ei de sub incidența Puterii și a ideologiei.

Dl Emanuel Valeriu polemizează cu Gabriel Liiceanu în stilul balcanic pe care Puterea l-a adoptat o dată cu pluripartidismul: trăgîndu-se de șireturi. Dacă înainte de 1989 și cel mai mărunt activist de partid cumpăra pe sub mînă "Jurnalul de la Păltiniș" și "Epistolarul" și le răsfoia cu sfială și bună-cuviință, simțind că ține în mînă o operă durabilă a spiritului românesc, acum același activist, fie el Emanuel Valeriu, se crede egalul lui Gabriel Liiceanu în planul spiritului, ba chiar superiorul lui în planul politic, permițîndu-și să-l ia peste picior ori să-l dojenească părintești.

Capul de acuzație exprimat de Emanuel Valeriu în cotidianul Guvernului coincide cu punctul de vedere al Comisiei parlamentare: "Cel mai ciudat îmi apare faptul că dl G. Liiceanu nu se întreabă și nu ne explică cum de a ajuns să fie propus de Sindicatul d-lui D. Iuga, care face parte din Opoziție, mai precis din heghemonul acesteia, adică din PNȚ-Coposu". Dl Valeriu uită mai multe lucruri. Primul este acela că prevederile legii sînt clare: propunerile pentru Consiliul de administrație al televiziunii se fac de către Sindicatul personalului de specialitate. Liderul acestui sindicat face parte, într-adevăr, din PNȚ-CD, dar propu[illegible] fost supuse la vot de [illegible] iar dl Liiceanu a obținut, pentru a doua oară într-un singur an, sufragiile unei majorități zdrobitoare. Crede dl Valeriu, că personalul de specialitate din televiziunea română face parte, aproape în totalitate, din "heghemonul Opoziției, adică din PNȚ-Coposu"? Las la o parte ironia groasă a d-lui Valeriu (există doar un PNȚ-CD, nu și un PNȚ-Coposu, un PNȚ-Diaconescu etc.).

Dl Valeriu nu se mira că președinția (dl Ion Iliescu a fost susținut în alegeri de FDSN - PDSR), Guvernul (cu program PDSR), au dreptul la cîte un reprezentant în Consiliul de administrație. I se pare firesc ca membrii propuși de partidele parlamentare să respecte proporția de reprezentare în Parlament. El ar vrea (și Comisia parlamentară îi împărtășește punctul de vedere sau viceversa) ca și reprezentanții Sindicatului televiziunii să fie oameni ai Puterii. Peste toate, prestigiul intelectual și moral al d-lui Liiceanu incomodează teribil Comisia parlamentară. În prezența lui, ceilalți membri ai Consiliului de administrație ar roși, nu și-ar putea da poalele în cap, n-ar mai putea face din televiziunea publică o gazetă de perete a guvernului și a PDSR.

Ori mă înșel? Lipsa de rușine a d-lui Valeriu mă pune pe gînduri. Comentînd un pasaj din interviul acordat de dl Gabriel Liiceanu ("În asemenea momente de impas istoric, o țară nu se poate salva decît prin numărul celor care sînt dispuși să devină servitori de bună voie"), dl Valeriu îl compară cu Ceaușescu și trage linia: "Dacă ar fi găsuit mai de mult așa, dl G. Liiceanu ar fi înlocuit limba de lemn cu limba de fildeș". Trăim într-o țară în care Emanuel Valeriu îl compară pe Gabriel Liiceanu cu Ceaușescu în cotidianul Guvernului, Agatha Nicolau îl trage de urechi pe Andrei Pleșu în Parlament, iar deputatul Gulită îmi spune cu seninătate, întîlnindu-mă pe stradă, că Nicolae Manolescu este un prost. Vorba lui Andrei Pleșu: "S-ar zice că niciodată n-o să scăpăm de aceste toape obraznice, care vorbesc birjărește, gîndesc întunecos și se spală rar. De o parte Mocioi, de cealaltă Brâncuși. Necazul e că, deocamdată, România lui [illegible] Mare, [illegible] minoritară, mică, hărțuită ca un vînat nobil de haitele unor cîini de maidan". ■

VIAȚĂ DE TELECRONICAR

Parlamentari & nătărăi

Bogdan ULMU

Luni seara, premiile APTR, ca de-obicei, stimulativ și judicios acordate de Dan Necșulea et comp. Simplele fragmente din producțiile premiate ne-au demonstrat că avem ce arăta lumii (în materie), avem profesioniști TV, avem idei; dar ele-s așa de puține (raportate la cantitatea totală a materialelor), încît se pierd precum picătura în ocean... ■ Dacă nu ai noroc, poți viziona doar emisiuni nesemnificative! ■ Și e bine că TV1 și TV2 au deja concurență. Au fost premiate și Tele 7 abc, un post din Vîlcea, Europa Nova... ■ Ne-a cutremurat un fragment din reportajul cu mama care mărturisea, resemnată că se prostituează sub ochii copiilor, pentru a-i putea hrăni ■ Mă rog motivația scîrțîie... ■ Am văzut-o marți dimineață pe Samantha Fox într-un interviu acordat emisiunii ***La prima oră***: păcat că n-are ***sex-appealul*** de pe scenă! ■ Jivkov a primit permisie 24 de ore; omenoși, bulgăroii, nu-l împușcă... ■ Da' și noi am fost omenoși cu toți ăia condamnați pe viață (ori la 10-15 ani temniță) care acum fac piața și votează prin P.S.M... ■ Revenind la liderul bulgar: și el furase țării (cam fo 24 de milioane de parai), și el înfometase poporul, și el ucisese disidenții... Dar i-au lipsit două persoane ca să dea cotu': 1) Leana; 2) Voican ■ Într-o seară, un balaoaches e întrebat de reporter: "Ești ROM sau TIGAN?". "Eu îs ROM!" - rosti mîndru tuciuriul. "De ce?". "Findcă mă trag din Romus!"... ■ Le au cu istoria supușii lui Cioabă Spartă! ■ Lebed, cu figura sa grațioasă de buldog pătruns prin efracție într-o măcelărie, începu s-o dea pe comparații justificatoare: "Retragerea armatei mele din Moldova ar transforma regiunea într-o nouă Cecenie!" ■ I-auzi, ia! ■ Tupeul lui Ivan se păstrează pe linia unei tradiții păgubitoare. Și dacă Rusia nu dă mereu un Dostoievski sau un Cehov, cu criminalii autorizați o duce bine: aici n-a avut pauze nici o clipă! ■ Și-apoi, nu cred, deoarece Snegur nu seamănă cu Dudaev! ■ De ce merită revăzut ***Necunoscutul Chaplin***, de pe 2?! Nu doar pentru că omul era genial, nu doar pentru a constata că-și permitea să tragă 4.000 de duble la un singur film, ci și datorită lecției de melodramă pe care a dat-o în ***Piciul*** și ***Luminile orașului***. Ori melodrama este, de departe, mai grea și decît tragedia și decît comedia. O melodramă bună se naște la 50 de ani o dată... ■ Spuneam, nu demult, că degeaba se deplasează ministrul Transporturilor la locul sinistrului DUPĂ. Ei bine, acum vreau să precizez că atît nea Nelu, cît și nea Văcă, s-au dus la fața locului (inundațiile din sud) în mod justificat: ambii sînt specialiști în lichide... ■ Dacă ar fi fost la conducere Constantinescu, Manolescu, Blandiana, ce-ar fi făcut în caz de calamități? Ar fi fost în stare să sece viitura dintr-o sorbire? ■ După ce-or să cadă ăștia, măcar să-l punem în loc pe Fănuș Neagu - că el le are cu sifoanele! ■ D'asta a și zis duminică seara că ***Anton Pann*** a lui Blaga se joacă pe scenă pentru prima oară... ■ O reclamă foarte bună pe Nova la viitorul ziar local ***Independentul***. Bravo celor care-au gîndit-o! ■ Sîmbătă, pe Cluj, Ioan Gavra a spus că sînt două feluri de parlamentari: unii care nu fac nimic nici în timpul săptămînii, nici în week-end, și alții care muncesc și... și... ■ Domne', ce observ eu: că nu prea-s solidari aleșii noștri! ■ A mai fost amuzant cînd parlamentarii napocani au fost întrebați ce salarii au: Ioan Tănasă, fiind de la România Mare, a mințit, evident: a recunoscut doar 400.000 în mînă; Moțiu a spus că 650.000; ultimul, om cinstit, a dat-o pă a bună: 900.000 în mînă! ■ Eu nu-s invidios, deci nu întreb de ce au așa mult (că peste tot în lume deputații au cheag), eu pun o problemă de constiință: consideră dumnealor că justifică acest milion, prin ceea ce fac, gîndesc, și îndreaptă, în lumea asta strîmbă? ■ Restul e tăcere ■ Tudor Octavian a fost invitat de Iosif Sava la emisiunea lui de ciondăneli pe două voci. A spus multe lucruri deștepte acest excelent publicist. Unul din[illegible] nu înțeleg pe ziariștii care-[illegible] fost 30 de ani slugi și azi, cînd au ocazia să nu mai fie, se grăbesc să redevină slugi!"... ■ Sau: "hîrtia nu-i bine să încapă pe mîna oricărui nătărău!" ■ Și ceva mai amuzant: "prin '65-'70 eu ascultam muzică cu un om care avea în cap ***fix șase fire de păr***: Răzvan Theodorescu". Cum a decăzut acel om! Azi nu are pe calotă nici cea mai vagă urmă de pilozitate! Jenant! ■ A murit și Ștefan Bănică. Trebuie să fie stresant pentru Rebengiuc și încă puținii rămași în viață din promoția lor! ■ Din colecția noastră de nume aberante pe care ni le propune TV1, mai ales duminica seara, îl reținem cu ebuliție ludică pe cel al domnului Eugen MANIAC din Deva (care-a vorbit despre... ***Clubul șomerilor***) ■ ***Vitraliile*** de pe Nova ne-au încîntat printr-un lucru rar (mai ales la televiziunile zonale): ODIHNA IMAGINII! Felicitări pentru Grigore Manea și Alexandra Hasan ■ O [illegible] serioasă este dat[illegible] producții proprii co[illegible]ve! ■ Iar eu sînt dator cu laconism. Deci, punct.

BOMBA DE CAUCIUC

Bună dimineața, stimați cetitori ai bombei, bine v-am găsit cu rubrica noastră de cauciuc în simpaticul ziar monitoricesc! Trebuie să spunem, de acuma înainte, că *"Monitorul"* este cu adevărat un ziar simpatic, pentru că veți vedea de ce spunem asta. Iată cum stau trebile. Sîmbăta care tocmai a trecut, *Departamentul nostru de Interceptări Conversații* a interceptat una conversație efectuată de șefimea monitoricească, în care era vorba despre ziarul *"Bomba de Cauciuc"*. Brusc, departamentul nostru a ciulit microfoanele cu atenție, pentru că se vorbea despre un ziar de cauciuc serios, adăpostit, deocamdată, cu generozitate, sub formă de rubricuță și de patru păginuțe (sîmbătă) în prețiosul ziar *"Monitorul"*. La derularea benzii de interceptie, am stenografiat următorul fragment de conversație monitoricească: *"Ziarul de cauciuc va fi eliberat de sub povara contractului social încheiat cu noi, poa' să se desprindă cînd vor, să-și producă propria publicațiune, cu preț propriu de vînzare, ca să vază și dînșii ce înseamnă concurența cu Cațavencu. Deci, le comunicăm faptul că se pot desprinde de noi, da? Da"*.

Uhu-huuuuu, iaha-haaaa, iu-iu-iuuuuu, am răcnit plini de bucurie, *ne desprindem de "Monitorul", fraților și surorilor cetitori de bombe!* Așa ne-am manifestat, cînd am ascultat stenograma discuției cu pricina. Imediat s-a creat un *Comitet Ad-hoc de Editare a Ziarului Desprins (CAEZD)*, s-au activat ziariștii-conservă de cauciuc din municipiu și din țară și s-a ținut un *Congres de Înființare a Ziarului de Cauciuc*. Apoi, s-a adoptat *Platforma-Program*, s-a ales conducerea executivă a *"Bombei de Cauciuc"*, s-au stabilit atribuțiunile fiecăruia și, gata, la treabă, măi băieți! În cadrul *Congresului de Înființare* s-a votat și o moțiune perfect simplă, care sună iaca-așa: *"prin prezenta moțiune simplă, se votează următoarea structură de conducere legislativă și executivă a Ziarului nostru, adică directori onorifici Lizuca și Patrocle, redactor șef domnul JUP, editorialist șef domnul Cornel Cristoiu"*. Ținem să remarcăm, cu vie satisfacție, faptul că s-a întors în lumea cuvîntului scris gazetărește domnul *Cornel Cristoiu*, considerat unul dintre cei mai teribili jurnaliști ieșeni, cel care, în urmă cu mai bine de un an, scria la *"Monitorul"* rubrica *"PULS"*, omul care a pus pe jar, la vremea respectivă, tătă lumea mafioțească din Iași. Nu mai putem să vă ascundem faptul că, în urmă cu un an și ceva, domnul Cornel Cristoiu, amenințat cu moartea aproape în fiecare zi de mafioți, a fost nevoit să renunțe la rubrica domniei-sale și să se ascundă într-o locuință conspirativă, păzită cu strășnicie de anumite forțe de pază și ordine. Acum, lucrurile s-au mai așezat, iar domnul Cristoiu s-a prezentat la datorie, cum s-ar spune.

Ceea ce vă putem spune cu maximă claritate, stimați cetitori ai ziarului desprins de *"Monitorul"*, în calitatea noastră de derectori onorifici ai desprinsei publicațiuni, este căci nu sîmbăta ce vine, ci sîmbăta cealaltă vom lectura *PRIMA "BOMBĂ DE CAUCIUC" DESPRINSĂ*, o publicațiune de opt păginuțe, cu o culoare pe fiecare păginuță (în afară de negru) și cu preț propriu. Vă mai putem spune că ziarul desprins *"Bomba de Cauciuc" nu va concura "Cațavencul" bucureștean*, ci îl va completa, adică cetitorii Cațavencului vor lua și Bomba, pentru completarea cunoștințelor în legătură cu problemele comunității locale, la fel cum cetitorii Bombei vor lua Cațavencul, pentru completa lor informare în domeniu. Așa cum un cetitor de ziare de hîrtie cumpără în fiecare zi un ziar local și unul de circulație națională, pentru a-și face o corectă imagine despre cum stau lucrurile, tot așa *Bomba de Cauciuc* se va căsători în mod fericit cu *Cațavencu*.

Aicea a greșit șefimea monitoricească, prin faptul căci a crezut că ne vom consuma muniția încercînd să subminăm pre Cațavencu. Da' de unde! Noi sîntem verișori drepți cu publicațiunea bucureștenească! Așa e, și-o să vedeți. În același timp, pentru a ține sub observație echidistanța cu care va aborda problemurile ziarul desprins *"Bomba de Cauciuc"*, s-a stabilit, cu șefimea de la *"Monitorul"*, că *vom menține pe mai departe rubrica de cauciuc în ziarul monitoricesc*. Adică, ne rezervăm dreptul de a polemiza cu ziarul de cauciuc, atunci cînd nu vom fi de acord cu cele spuse pe-acolea. Numai așa putem garanta conceperea și tipărirea unor articole corecte, obiective și nepărtinitoare. Vom fi directori onorifici la ziarul *"Bomba de Cauciuc"*, dar și titulari de drept ai rubricii *"Bomba de Cauciuc"* din *"Monitorul"*. *Trăiască și înflorească scumpa noastră "Bombă de Cauciuc"!*

LIZUCA și PATROCLE

directori onorifici ai ziarului "Bomba de Cauciuc"

Pese de cauciuc. Căutăm un meseriaș specializat în făcut poze de cauciuc. E nevoie de un băiat deștept, cu viteză de reacție și cu ceva sîmț al humorului de situație. Îl plătim bine dacă apare. Hai, măi fotografule, aleargă spre noi!

CARNETUL ZILEI

✝ **Cv. Isachie Mărt. și Varlaam; sf. mc. Natalie**

12° – 29° C VREMEA

■ Vremea se menține caldă pentru această perioadă, ușor instabilă. Cerul va fi variabil, cu unele înnorări mai accentuate după-amiaza, cînd, local, sînt posibile averse slabe de ploaie, însoțite de descărcări electrice. Vîntul va sufla slab la moderat, predominant din sector E-N-E. Temperatura aerului va înregistra valori minime cuprinse între 12° și 15° C, iar maxime - între 25° și 29° C. **(Eugen Mihai PANIA-NOPOL - Centrul de Prevedere a Vremii Bacău)**

FARMACII DE GARDĂ

Farmacia nr. 2, Piața Unirii (tel. 116029).

SPITALE DE GARDĂ

Spitalul "Parhon" (tel. 140337): Clinica a IV-a Medicală, Clinica a II-a Chirurgie, Clinica a II-a Obstetrică.

TVR BUCUREȘTI

TVR 1 7,00 TVM. Telematinal ■ 8,30 La prima oră ■ **9,15 Film serial (r): Santa Barbara (SUA)** ■ **10,00 Actualități** ■ 10,05 Limbi străine: franceză; engleză ■ **11,05 Cinematograful de artă (r): Se ivesc zorile** (Franța, 1955) ■ **12,40 Desene animate: Mimi cracra** ■ 13,00 1001 audiții; ■ **14,00 Actualități** ■ 14,10 TVR Iași. Est Meridian ■ 15,00 TVR Cluj-Napoca. ■ 15,50 Imagini din Croația ■ **16,00 Actualități** ■ 16,10 Fii tu însuți! ■ 17,00 Convietuiri. ■ 18,00 Totul despre muzică. ■ **18,30 Desene animate: Cartea junglei** ■ 19,00 Clio ■ **19,30 Film serial: Fata și băieții** (Franța) ■ **20,00 Actualități** ■ **20,45 Telecinemateca: Ultima iubire** (Italia, 1978). ■ 22,45 Reflector ■ 23,15 Studioul șlagărelor ■ **23,40 Actualități** ■ 23,55 GONG! ■ 0,25 Seară de balet.

TVR 2 7,00 La prima oră ■ 9,15 Ora de muzică... ■ 10,00 Medalion berlinez; ■ 11,00 Telejurnal Worldnet ■ **11,30 Teatru TV (r). Aștept provincia!** de Sorin Holban ■ 13,30 Ritmuri muzicale ■ **14,00 Actualități** ■ 14,10 Planetarii ■ **15,00 Desene animate** ■ **15,30 Cupa Mondială la rugby: România - Africa de Sud.** Transmisiune de la Cape Town ■ **17,00 Film serial: Și bogații plîng** (Mexic) ■ 17,30 Avanpremieră ■ **17,40 Film serial: Aur și noroi** (Spania, 1992). Ep. 73 ■ 18,30 23 de milioane: TIBCO '95 ■ 20,00 Cu cărțile pe față ■ 21,00 TVM. Mesager ■ 21,30 Între DA și NU. ■ 22,00 CREDO. ■ 23,15 Teatru TV: Centenar Lucian Blaga: Arca lui Noe.

TVR IAȘI

Pr.I, orele 14,10-15,00 - Est Meridian magazin Note, știri și reportaje din Moldova ■ Accente ■ Memoria locurilor: Pe urmele lui Alexandru Vlahuță, rubrică de Ligia Olteanu ■ Săptămîna muzicală ■ Trimbulinzii: "Tinerețea unui liceu" (Liceul Mihai Eminescu), rubrică de Maria Florea ■ Videoclipul emisiunii. Redactori, Ioana Lungeanu, Dan Trofin.

TV EUROPA NOVA

10,00 Deschiderea programului de dimineață ■ 10,05 Mati Nova. Emisiune - magazin ■ 11,00 Lumea la microscop. Restaurantul insectelor; Corsica (I); A-ți asuma riscul (I) ■ 12,00 Infonova ■ 12,10 Film: "Băiatul care știa să zboare" (r) ■ 13,50 Country music ■ 14,00 Închiderea programului de dimineață ■ 17,00 Deschiderea programului ■ 17,05 Fauna lumii - Pîrșul de stejar (II) ■ 17,30 Intermeridian - Țara pagodelor de aur. Tineri birmanezi pe urmele lui Budha. Redactor: Oana Șerban ■ 18,15 Euromusic ■ 18,25 Clubul lui Gogoșneață ■ 18,30 Desene animate ■ 18,55 Publicitate ■ 19,00 Infonova ■ 19,35 Reporter Europa Nova ■ 19,55 Videoclip '95 ■ 20,25 Ars longa - Incursiuni în istoria artei europene (VI). Epoca lui Rubens. Realizator: Anca Untu-Dumitrescu ■ 20,55 Publicitate ■ 21,00 Film: "Ucideți porumbelul alb" (prod. SUA; regia Andrew Davis; cu: Gene Hackman, Joanna Cassidy). Implicat într-un involuntar complot internațional, menit să împiedice semnarea unui tratat de pace ruso-american, sergentul Gallagher va încerca să rezolve conflictul și să-i demaște pe vinovați ■ 22,35 Infonova ■ 23,45 Aici Europa Nova (talk-show). "Sărăcia din noi și din afara noastră". Realizatori: Vasile Braic, Nucu Florea ■ 0,00 Închiderea programului.

TV SATELIT

RTL

6,30 Știri, seriale și desene animate ■ 9,05 Kojak (s.p.) ■ 10,00 O familie foarte drăguță (s/r) ■ 10,30 Cheers (sitcom/r) ■ 11,00 Frumos și bogat (s) ■ 11,30 Vremea dorinței (s) ■ 12,00 Prețul e fierbinte (show) ■ 12,30 Duelul familiilor (show) ■ 13,30 Springfield Story (s) ■ 14,15 Santa Barbara (s. SUA '91) ■ 15,05 Pasiunea ei e crima (s) ■ 16,00 Ilona Christen talkshow ■ 17,00 Hans Meiser talkshow ■ 18,00 Jeopardy! (cs) ■ 18,30 Între noi (s) ■ 19,00 Frumos și bogat (s) ■ 19,45 Știri, sport, meteo ■ 20,10 Exploziv - magazin ■ 20,40 Vremuri bune și rele ■ 21,15 Detectivul Balko (s.Germania) ■ 22,15 Detectivul Rockford (s.p.) ■ 23,15 Quincy (s.p.) ■ 0,15 Show & știri nocturne.

PRO 7

6,40 Alf (s/r) ■ 7,15 Garfield și prietenii săi (r) ■ 7,30 Desene animate ■ 8,25 Bonanza (s) ■ 9,25 Mannix (s.p.) ■ 10,25 Roseanne (s) ■ 10,55 Dincolo de Poseidon (f/r) ■ 13,05 Cei doi Hart (s) ■ 14,00 Îngerii lui Charlie (s) ■ 15,00 A. Kiesbauer (talkshow) ■ 16,00 Străzile din San Francisco (s) ■ 17,00 L.A. Law (s.p.) ■ 18,00 Desene animate ■ 19,25 Alf (s) ■ 20,00 Roseanne (s) ■ 20,30 Taff - magazin informațional ■ 21,15 Ultimul ritual (f.p. SUA 1988) cu Tom Berenge ■ 23,10 Reporterii (s) ■ 0,05 Nightkill (f.p. SUA 1980) cu Jaclyn Smith, Robert Mitchum ■ 1,50 Reluări.

MTV

7,00 Matinal, cu Maria ■ 8,30 Dans în aer liber, cu Eric ■ 9,00 3 din 1 ■ 10,00 Ingo, cu mix-ul dimineții ■ 13,00 Muzică soul, cu L. I'Anson ■ 14,00 Mari hituri, cu Hakan ■ 15,00 Mix-ul după-amiezii ■ 16,00 3 din 1 ■ 17,00 Noutăți cinematografice ■ 17,15 Mix-ul după-amiezii ■ 18,30 Dial MTV, cu Enrico ■ 19,00 Most Wanted - retrospectivă ■ 19,30 Muzică non-stop ■ 20,30 Sport la MTV, cu D. Cortese ■ 21,00 Mari hituri, cu Hakan ■ 22,00 Most Wanted cu Ray Cokes - serie nouă ■ 23,30 Beavis & Butt-head (d.a.) ■ 0,15 Noutăți cinematografice (r) ■ 0,30 Lumea reală 1 ■ 1,00 Sfîrșitul? cu Davina & Hugo și Beavis & Butt-head ■ 2,30 Dans în aer liber.

EUROSPORT

9,30 Golf. Circuitul PGA - turneul de la Wentworth Club, Surrey, Anglia. Ultima rundă (r) ■ 11,00 Fotbal. Eurogol (r) ■ 12,00 Tenis. Turneul internațional de la Roland Garros. În direct, meciurile celei de-a doua zile ■ 20,30 Atletism. Marele Premiu IAAF II - Slovnaft '95 de la Bratislava, Republica Slovacă (transmisiune directă) ■ 22,30 Știri sportive (I) ■ 23,00 Tenis. Turneul internațional de la Roland Garros. Rezumatul zilei ■ 0,00 Rugby. Cupa mondială - Africa de Sud. Selecțiuni ■ 1,00 Magazinul golfului european - Circuitul PGA Volvo ■ 2,00 Știri sportive (II) ■ 2,30 Închiderea programului.

DIN TELEFOANELE, SCRISORILE ȘI AUDIENȚELE ZILEI

Rubricile "Din scrisorile, telefoanele și audiențele zilei" și "Ultimul vagon poștal" au menirea de a asigura un dialog direct între cititori și reprezentanții principalelor instituții publice. În cadrul acestor rubrici cititorii își pot exprima opiniile în legătură cu diverse probleme locale și de interes național. Semnatarii scrisorilor sînt rugați să folosească un limbaj decent și să nu aducă acuzații nefondate.

■ *Nedumerirea unui veteran*

Anatolie Zaim, veteran de război, a mers la Administrația Financiară a orașului, în ziua de 10 mai a.c., pentru a depune o cerere de scutire de la plata impozitului pe clădiri, în conformitate cu prevederile Legii 44/1994. Dar, în loc să obțină scutirea, a fost obligat să plătească 7920 lei impozit (chitanța 1301954774/10 mai 1995). Am vorbit cu dl Axinte de la Administrația Financiară, care a precizat că: "Scutirea de impozite și taxe locale, conform articolului 66 din Legea 27/1994, se acordă în luna următoare celei în care persoana în cauză prezintă acte doveditoare prin care se atestă situația sa". Răspunsul d-lui Axinte se bazează pe Normele Metodologice 506/1994, pentru aplicarea Legii 27/1994, privind impozitele și taxele locale. "Oare, de ce - se întreabă cititorul nostru - o situație care este atestată prin documente, respectiv calitatea de veteran trebuie susținută printr-o cerere, cînd există o lege"?

■ *Vechi metehne*

Doi ieșeni s-au dus să mănînce ceva, în ziua de 27 mai, la S.C. "Galani" din complexul Tudor Vladimirescu. Au comandat două ciorbe, două fripturi de vită, a cîte 100 g, garnituri de orez, sucuri și o porție de alune. Pe nota de plată prezentată, totalizînd 12.100 lei, figurau porții de friptură a cîte 200 g, în loc de 100 g (cum să mai verifici greutatea după ce au fost înghițite!), iar cele două porții de pilaf, a cîte 550 lei fiecare, costau... 1200 lei, în loc de 1100. La protestul consumatorilor, administratorul Lucia Oprea a scăzut din totul 100 lei, adică a corectat eroarea pentru porțiile de pilaf. Iată cum, într-un local privatizat, s-a preluat vechiul obicei de a se umfla notele de plată. Încă o nedumerire: localurile publice din complexul Tudor Vladimirescu nu au voie să vîndă băuturi alcoolice. Dar aici de ce se vindeau?

■ *O invitație*

Uniunea Veteranilor de Război și a Urmașilor Veteranilor - filiala județului Iași invită veteranii, invalizii de război și văduvele de război să participe la sărbătoarea Înălțării Domnului și la Ziua Națională a Eroilor, la festivitatea ce va avea loc la Cimitirul eroilor din comuna Letcani, în ziua de 1 iunie 1995. Se asigură transportul dus-întors cu autocarul RATC. Plecarea - din fața Mănăstirii Golia, la orele 10,30.

■ *Apel către Primărie*

În numele mai multor persoane, Dumitru Chidoveț, din Iași, ne scrie că pe o distanță de circa 2 km pe șoseaua Bîrnova (imediat după hanul "Trei sarmale", la dreapta) s-au executat săpături pentru instalarea gazului metan. Sînt 11 șanțuri transversale care au fost acoperite superficial și, în plus, drumul este numai gropi. Locuitorii din această zonă roagă Primăria să ia în obiectiv aceste amenajări, dar "nu ca anul trecut, cînd s-au făcut plombări în timp ce ploua și după două săptămîni s-a distrus totul".

■ *În ajutorul semenilor*

Pensionarul D. Cerconschi, impresionat de situația grea a familiei Amariei, prezentată într-un articol recent publicat în "Monitorul", propune să angajăm pe copiii majori ai acestei familii ca difuzori de presă. Conducerea redacției reține această sugestie, căreia îi va da curs.

■ *Statutul asociațiilor de locatari*

Ioan Popa, din Iași, Șoseaua Națională 57, se confruntă cu unele probleme la asociația de locatari și ne roagă să întrebăm oficialitățile ce acte normative reglementează activitatea asociațiilor de locatari? Mai sînt valabile prevederile statutului vechi, avînd în vedere că peste 90% din apartamente sînt în proprietatea locatarilor? Vom ruga pe consilierul nostru juridic să dea un răspuns acestei întrebări.

Constantin IURAȘCU

Tîrgul de posturi

destinat recrutării specialiștilor performanți, cu studii superioare

IAȘI 12 - 14 iunie 1995

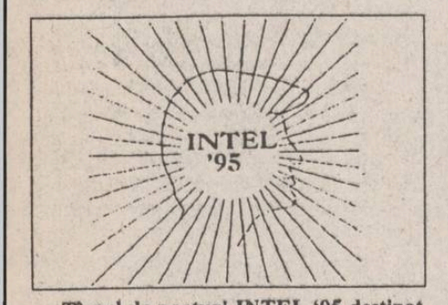

Tîrgul de posturi INTEL '95 destinat recrutării specialiștilor performanți, cu studii superioare, de către firmele de stat și private interesate să-și îmbunătățească activitatea

CINE INIȚIAZĂ

Prefectura județului Iași, Primăria municipiului Iași și Direcția pentru Muncă și Protecție Socială.

CINE ORGANIZEAZĂ

Camera de Comerț și Industrie Iași, Centrul de Informare și Documentare pentru Tineret INFOTIN, asistate de Agenția de Utilizare a Resurselor Umane Locale - AURUL - Iași.

CINE PARTICIPĂ

a) Instituții și agenți economici cu capital de stat sau privat care caută specialiști cu calificare superioară, capabili de performanțe, pentru ocuparea unor posturi, eventual pentru colaborări în regim de cumul sau cu durată determinată.

b) Absolvenți merituoși ai universităților ieșene din promoția 1995 - pentru angajarea cărora firmele beneficiază de avantajele prevăzute în Ordonanța nr. 32 din 1994 - dar și specialiști cu experiență în variate domenii de activitate.

Avem în vedere: ingineri (de toate specialitățile, inclusiv agronomie și silvicultură), economiști, juriști, psihologi, sociologi, asistenți sociali, informaticieni, designeri, biologi, chimiști, fizicieni, farmaciști și altele.

Specialiștii din sectoare cu sisteme proprii de angajare (medici, personal didactic etc) pot candida pentru ocuparea unor posturi sau desfășurarea unor activități specifice organizațiilor solicitante (de exemplu, tehnologi în industria farmaceutică sau în producția de aparatură medicală, consilieri de specialitate, translatori etc).

CE ÎNSEAMNĂ TÎRGUL DE POSTURI?

Tîrgul de posturi INTEL '95 reprezintă un mijloc de operare pe piața muncii prin care se facilitează recrutarea/plasarea specialiștilor performanți, cu studii superioare pentru toate sectoarele și tipurile de activități cu excepția celor pentru care există sisteme proprii de recrutare prevăzute prin lege.

În etapa premergătoare tîrgului de posturi se constituie - pe baza informațiilor furnizate de participanți - banca de date INTEL care va cuprinde atît descrierile posturilor pentru care firmele participante intenționează să recruteze candidați, cît și caracteristicile individuale ale candidaților înscriși. Compararea celor două categorii de informații va permite agenților noștri de intermediere să pună față în față, la tîrg, reprezentanții firmelor cu candidați cît mai adecvați cerințelor postului sau activității vizate în vederea realizării unui prim interviu. Selecția pentru ocuparea efectivă a posturilor va fi efectuată într-o etapă ulterioară tîrgului de către firmele beneficiare la cererea cărora putem acorda asistență de specialitate.

CÎND VA AVEA LOC

Tîrgul propriu-zis se va desfășura în intervalul 12 - 14 iunie. Data exactă și orarul participării vor fi anunțate din timp celor înscriși. Înscrierea în banca de date a firmelor și a candidaților se va putea face pînă la 1 iunie.

CÎND SE POT ÎNSCRIE

Zilnic între orele 8.00 și 16.00, pînă la data de 1 iunie a.c., în situații deosebite, pînă la 5 iunie.

UNDE SE POT ÎNSCRIE

La Camera de Comerț și Industrie - departamentul Tîrguri (B-dul Copou nr. 4, et. IV)

CUM SE POT ÎNSCRIE

Adresînd o solicitare (comandă) comunicată prin reprezentant, prin fax (112170) sau telefax (117757 int. 128).

În adresă menționați:

- denumirea, tipul firmei, sectorul și principalul obiect de activitate, adresă, telefon, număr cont;
- numărul și denumirea tipurilor distincte de posturi și, eventual, a specialității cerute;
- numărul de candidați pe care doriți să-i intervievați (orientativ 5 - 10 candidați pentru fiecare post);
- numele persoanei de contact și numărul de telefon la care poate fi găsită.

Informații suplimentare privind modul de desfășurare a tîrgului și condițiile de participare pot fi obținute la telefonul Camerei de Comerț și Industrie (117757).

Cursul de schimb al principalelor valute valabil pentru data de 30.05.1995

Casele de schimb valutar	Dolar SUA		Marca germană	
	C	V	C	V
Banca Agricolă (tel. 112627)	1975	2025	1400	1450
Banca Română pentru Dezvoltare (tel. 211340)	1955	2021	1412	1460
Banca Dacia Felix (tel. 145125)	2000	2140	1380	1510
Credit Bank (tel. 117591)	2010	2050	1420	1440
Banca Română de Comerț Exterior (tel. 117510)	1960	2010	1379,70	1414,90
Casa de schimb "Edmond" (tel. 115309)	2000	2100	1430	1500
Casa de schimb "Italian" (tel. 213123)	2040	2110	1440	1500
Casa de schimb "Higeco" (tel. 112035)	2050	2120	1430	1499

Principalele trenuri care circulă prin gara IAȘI

Nr. tren	Tren	Distanța de circulație	Ora plecării	Linia
683	ACC	CHIȘINĂU-CONSTANȚA	1:17	3A
684	ACC	CONSTANȚA-CHIȘINĂU	4:33	4A
255	ACC	IAȘI-CICEU-CRAIOVA	5:09	1A
622	ACC	IAȘI-BUCUREȘTI	5:50	2A
963	INTER	IAȘI-PAȘCANI-BUCUREȘTI	6:00	1A
341	ACC	IAȘI-TIMIȘOARA	6:13	2C
455	ACC	GALAȚI-SATU-MARE	11:09	3A
624	ACC	IAȘI-BUCUREȘTI N	11:30	4A
655	ACC	IAȘI-TIMIȘOARA	14:00	1C
626	ACC	IAȘI-BUCUREȘTI	14:45	1A
641	ACC	IAȘI-PAȘCANI-BUCUREȘTI	15:52	1C
967	INTER	IAȘI-PAȘCANI-BUCUREȘTI	16:20	1A
456	ACC	SATU-MARE-GALAȚI	16:33	3A
35	RAP	IAȘI-TIMIȘOARA	19:35	1A
345	ACC	IAȘI-TIMIȘOARA	20:30	2C
653	ACC	IAȘI-PAȘCANI-BRAȘOV	21:18	4A
668	ACC	IAȘI-MANGALIA	22:10	2A
61	RAP	IAȘI-PAȘCANI-BUCUREȘTI	23:30	2A

Trenurile 621-622, 623-624, 625-626, 653-654, 642 circulă în regim de tren rapid.

Nr. tren	Tren	Distanța de circulație	Ora sosirii	Linia
683	ACC	CHIȘINĂU-CONSTANȚA	1:02	3A
684	ACC	CONSTANȚA-CHIȘINĂU	4:18	4A
654	ACC	BRAȘOV-IAȘI	4:37	3A
627	ACC	BUCUREȘTI N.-IAȘI	5:39	Ă
62	RAP	BUCUREȘTI N.-PAȘCANI-IAȘI	5:49	2C
656	ACC	TIMIȘOARA-IAȘI	6:07	2A
36	RAP	TIMIȘOARA-IAȘI	7:39	1A
346	ACC	TIMIȘOARA-IAȘI	8:42	1A
455	ACC	GALAȚI-SATU-MARE	10:54	3A
966	INTER	BUCUREȘTI-PAȘCANI-IAȘI	11:00	1A
642	ACC	BUCUREȘTI N.-IAȘI	12:40	1A
456	ACC	SATU-MARE-GALAȚI	16:14	3A
621	ACC	BUCUREȘTI N-IAȘI	17:19	1A
623	ACC	BUCUREȘTI-IAȘI	20:00	1A
342	ACC	TIMIȘOARA-IAȘI	21:42	2C
968	INTER	BUCUREȘTI N-IAȘI	21:50	1A
667	ACC	MANGALIA-IAȘI	22:26	2A
256	ACC	CRAIOVA-IAȘI	22:35	3A
625	ACC	BUCUREȘTI N-IAȘI	23:11	1A

☎ TELEFOANE UTILE

☎ **SALVARE: 961**
☎ **POMPIERI: 981**
☎ **POLIȚIE:**
Inspectoratul Județean Centrala 140720; Dispecerat 146666; Municipiu Centrala 140020 Dispecerat 146840/955 Ofițer de serviciu 146850; Serviciul Circulație - 140070.
☎ **SERVICII MEDICALE MOBILE (asistență medicală de urgență la domiciliu): 113130/569, zilnic între orele 7,00-23,00**
☎ **AGENȚIA C.F.R.: 147673**
☎ **INFORMAȚII GARĂ: 146333**
☎ **AUTOGARĂ: 146587**
☎ **TAXICOM, dispecerat: 953, 146593**
☎ **AGENȚIA TAROM: 115239**
☎ **INFORMAȚII AEROPORT: 178126**
☎ **STAȚII PECO: Baș Ceauș - 176865; Aurel Vlaicu - 175872; Bucium - 132891; Crișan - 112182; Păcurari - 164142; Sărărie - 147480.**
☎ **A.C.R. - informații utile: 112345, 130177.**
☎ **DISPECERATE: R.A. Gaz-Metan - 141737; R.A. Apă-Canal - 142451; Renel - 147070, deranjamente - 147070; Termoficare - 141956; R.A. Locuința - 112434; Telefoane - Deranjamente - 921; Protecția mediului - 147010.**
☎ **GARDA FINANCIARĂ: 114065, 112427.**
☎ **ADMINISTRAȚIA FINANCIARĂ: 143030**
☎ **NOTARIAT: 147574**
☎ **TRIBUNAL: 146300**
☎ **PROCURATURĂ: 212566**
☎ **CAMERA DE COMERȚ: 117757**
☎ **CENTRUL MILITAR JUDEȚEAN: 146370**
☎ **STATUL MAJOR JUDEȚEAN DE APĂRARE CIVILĂ: 147594**
☎ **HOTELURI: Moldova - 142225; Traian - 143330; Unirea - 142110; Continental - 114320; Sport - 137817.**
☎ **POLICLINICA CU PLATĂ: triaj informații - 117244**
☎ **OFICIUL JUDEȚEAN PENTRU PROTECȚIA CONSUMATORILOR: 145392.**
☎ **LABORATOR ANALIZE "PRO FAMILIA": 230431**

Monitorul cotidian de informații

Str. Smîrdan nr. 5 ■ Tel. 17.25.57 (centrala) ■ Fax 14.45.77 ■ Publicitate tel./fax 14.47.76

■ REDACTOR ȘEF
Dan Radu

■ REDACTOR ȘEF ADJUNCT
Ovidiu Șimonca

■ SECRETAR GENERAL DE REDACȚIE
Marius Cristian

SEFI DEPARTAMENTE:
■ Eveniment local: Toni Hrițac (int. 110)
■ Investigații: Vali Știrbu (int. 110)
■ Eveniment național și internațional: Cristian Racu (int. 110)
■ Economic: Costel Stroescu (int. 117)
■ Cultură: Dorin Popa (int. 109)
■ Sport: Nicolae Grecu (int. 107)
■ Redactor de serviciu: Constantin Iurașcu (int. 124)
■ Fotoreporter: Constantin Plop
■ Grafică: Lucian Amarii, Daniel Melinte
■ Publicitate: Cristina Labonțu (int. 122, fax 144776)
■ Difuzare: Mihai Tudose (int. 120)
■ Contabilitate: Antoneta Filip (int. 112)

ABONAMENTELE se pot face la orice Oficiu Poștal din țară. MONITORUL figurează în catalogul Presei interne la poziția 838.

NORD-EST PRESS
- agenție de presă -
Str. Smîrdan nr. 5 ■ Tel. 17.25.57 (centrala) ■ Tel/Fax 27.04.13 ■ EDITOR: Mona Dîrțu

EDITOR
NORD-EST
Str. Smîrdan nr. 5 ■ Tel. 17.25.57 ■ Fax 14.45.77

Director general: ALEXANDRU LĂZESCU
Director editor: FLORIN ZAMFIRESCU
Director de marketing: CEZAR CALUSCHI
Director executiv: GABRIEL RUSU

TIPAR OFFSET: MULTIPRINT, Iași str. Sf. Lazăr nr. 49

MONITORUL EXTERN

Socialismul nu mai are multe zile nici în Spania

Partidul Popular a cîștigat alegerile municipale și regionale

Partidul Popular, de centru-dreapta, s-a clasat pe primul loc în cadrul alegerilor municipale și regionale, care s-au desfășurat duminică în Spania, obținînd 35,1 procente din sufragii, față de 30,8 procente întrunite de socialiști, cu 77 de procente din voturile exprimate numărate, relevă bilanțul oficial al scrutinului, preluat de Reuter. Partidul Popular obținuse la alegerile din 1991 numai 25,1 procente, iar socialiștii întruniseră 38 de procente. Cifrele citate indică faptul că marja cu care Partidul Popular este pe cale de a-și adjudeca victoria este mult mai restrînsă decît cea prevăzută de sondajele efectuate la ieșirea de la urne, care îl creditau cu 46 de procente, față de cele 28 prevăzute pentru socialiștii, aflați în prezent la guvernare. Pe locurile următoare se află Stînga Unită, cu 11,7% din voturi și Uniunea Catalană, cu 4,4%. Se pare că guvernarea de 12 ani a premierului socialist, Felipe Gonzales, se apropie de sfîrșit. Peste doi ani, în Spania vor avea loc alegeri generale.

Apatie politică sau dezinteres al electoratului?

Belarus nu reușește să aleagă toți membrii parlamentului

Alegătorii din Belarus nu au reușit nici la al doilea tur de scrutin de duminică să completeze locurile din parlamentul țării. Conform Comisiei Electorale Centrale din Minsk, rezultatele preliminare arată că un număr de 174 de locuri, din 280 cîte are parlamentul, au rămas neocupate. La primul tur de scrutin, desfășurat în urmă cu două săptămîni, fuseseră aleși doar 18 membri. Comisia va fixa data unui nou tur după publicarea rezultatelor oficiale. Președintele Comisiei Electorale Centrale, Ivan Lihach, a declarat că acest nou tur va avea loc, probabil, la sfîrșitul lunii noiembrie sau la începutul lunii decembrie. Anterior, președintele Alexander Lukașenko declarase pe un ton sceptic că scrutinul "este o pierdere de vreme". Președintele obținuse victoria în urmă cu două săptămîni, în cele patru referendumuri desfășurate simultan cu prima rundă a alegerilor, asigurîndu-și prerogative care-i permit dizolvarea parlamentului și căutarea unor modalități de uniune economică cu Rusia.

Ultimii doi ani "britanici" ai Hong Kongului

Prima demonstrație anti-chineză în Hong Kong

Mai mult de 2000 de persoane au participat duminică, la Hong Kong, la o demonstrație, pentru a marca cea de-a șasea aniversare a zdrobirii mișcării prodemocratice de la Beijing. Protestatarii au mărșăluit pînă în apropierea agenției chineze de presă din colonie, ca și în fața Ambasadei chineze din Hong Kong. Pe o pancartă arborată de demonstranți se putea citi: "Nu uitați niciodată 4 iunie, nici chiar după 1997!" La sfîrșitul anului 1997, colonia urmează să fie retrocedată Chinei, după 156 de ani de protectorat britanic.

Laburiștii britanici revin în forță

Tony Blair își atrage admirația Doamnei Thatcher

Fostul premier britanic, Margaret Thatcher, l-a elogiat pe Tony Blair, liderul Partidului Laburist, de opoziție, numindu-l cel mai formidabil lider laburist din ultimii 30 de ani. Într-un interviu acordat presei britanice, Lady Thatcher a declarat că a constatat "mult socialism" la alți lideri laburiști, dar nu și la Blair. Corespondentul BBC afirmă că elogiile Lady-ei Thatcher vin în contradicție cu recentele critici aduse lui Blair de către colegul ei conservator John Major, actualul prim ministru. Major l-a acuzat pe Blair de a fi schimbat politica laburistă pentru a face partidul mai atrăgător electoratului.

ONU și NATO - inamicii sîrbilor bosniaci

Karadzici a ordonat să se tragă asupra avioanelor NATO

■ la rîndul ei, Adunarea Atlanticului de Nord a cerut modificarea mandatului FORPRONU pentru a permite trupelor de menținere a păcii să contraatace ■ Statele Unite au deplasat în Adriatica trei nave de asalt

■ Bateriile de apărare antiaeriană ale sîrbilor bosniaci au primit, duminică, ordinul de a deschide foc asupra avioanelor de luptă ale NATO, care survolau orașul Pale, capitala autoproclamatei Republici Sîrbe din Bosnia. Comandamentul sîrbilor bosnici a acuzat, duminică, partea musulmană pentru ***tirurile provocatoare asupra avioanelor NATO,*** precum și asupra punctelor de control ale forțelor ONU în zona orașului Sarajevo. În comunicatul difuzat în acest sens se menționează că aceste acțiuni urmăresc ***atragerea în continuare a ONU și NATO în confruntarea cu forțele sîrbești.***

Unul dintre cei 17 observatori ONU legați cu cătușe de obiectivele strategice sîrbe, constituind așa-numitele "scuturi umane"

Pe de altă parte, Adunarea Atlanticului de Nord (AAN), aripa parlamentară a NATO, a aprobat, ieri, o rezoluție a Consiliului de Securitate care vizează ***extinderea mandatului forțelor de menținere a păcii în Bosnia***, ca urmare a acțiunilor ostile ale sîrbilor, care au luat ostatici peste 300 de soldați FORPRONU. Atitudinea sfidătoare a sîrbilor necesită modificarea mandatului căștilor albastre, document-cadru care descrie operațiunile din fosta Iugoslavie. "***AAN solicită Consiliului de Securitate amendarea mandatului trupelor de menținere a păcii, pentru a le permite acestora să răspundă oricărei agresiuni la care sînt supuse***", notează Reuter.

■ Sîrbii bosniaci au încercuit și reținut ***367 de militari ONU și observatori militari neînarmați***, de la începutul crizei, izbucnită o dată cu loviturile aeriene ale NATO de joi și vineri. ***Cel puțin 17 dintre ostatici sînt folosiți drept scuturi umane la obiectivele militare ale sîrbilor.*** În fieful sîrbilor bosniaci, Pale, un înalt oficial al acestora a declarat că luarea de ostatici reprezintă ***un act de auto-apărare,*** adăugînd că ***sîrbilor nu le face nici o plăcere să-i rețină pe militarii ONU, fiind umilitor atît pentru ostatici, cît și pentru țările lor de proveniență, însă nu au avut de ales.***

Președintele francez, Jacques Chirac, care se confruntă cu prima sa criză de politică externă la numai zece zile după investitură, a reiterat ***amenințările cu retragerea trupelor franceze, dacă misiunea acestora nu va fi redefinită în condiții de securitate sporite. Premierul bosniac, Haris Silajdzic,*** a declarat că misiunea ***ONU plătește în prezent pentru a fi tolerat prea multă vreme "fascismul sîrb".*** Deplîngînd moartea ministrului de Externe bosniac, Irfan Ljubijankic, al cărui elicopter a fost doborît duminică de către forțele sîrbe din Croația, Silajdzic a declarat că ***singura opțiune onorabilă pentru Națiunile Unite ar fi suspendarea embargoului asupra vînzărilor de arme ce le-a fost impus musulmanilor bosniaci și continuarea raidurilor aeriene asupra sîrbilor.***

■ ***Marea Britanie a anunțat că va tripla efectivele sale în Bosnia*** pentru a întări capacitatea militarilor săi de a se apăra, după ce sîrbii au capturat 33 de soldați britanici, pe care i-au luat ostatici, în estul enclavei Gorazde. De altfel, ziarele britanice de ieri au ca subiect dominant ostaticii britanici din Bosnia. Ziarul "***The Sun***" îl caracterizează pe comandantul militar sîrb gen. Ratko Mladici ca fiind ***"general Rat" - "generalul Șobolan"***, după ce a declarat că nu poate fi garantată securitatea pușcașilor galezi. "***The Times***" afirmă despre capturarea militarilor că a confirmat cel mai nedorit scenariu exprimat de cei mai pesimiști miniștri britanici și că comunitatea galeză din Rexton, locul unde își are cartierul general regimentul din care fac parte soldații capturați, dorește ca trupele britanice să părăsească Bosnia.

Guvernul SUA a trimis duminică trei nave amfibii de asalt în Adriatica, cu 2.000 de pușcași marini la bord, ca "măsură de precauție" la criza profundă din Bosnia, relatează CNN. Vineri, Statele Unite au mai trimis în Marea Adriatică portavionul Roosevelt, ca o demonstrație de forță a NATO. Franța a anunțat, de asemenea, că a trimis un portavion și alte nave de sprijin în regiune.

În enclava musulmană Tuzla au avut loc funeraliile celor 71 de victime ale bombardamentului sîrb de vineri - replica raidurilor aeriene ale NATO

Un nou bilant al celui mai grav seism care a lovit Rusia în ultimii 40 de ani

Cutremurul din Sahalin a provocat moartea a 1.500 de persoane

■ peste 2.000 de persoane au fost îngropate sub dărîmături

Numărul morților în cutremurul de duminică din Insula Sahalin a crescut la 1.500, conform agenției japoneze de presă Kyodo. Conform unei oficialități a provinciei Sahalin, pe lîngă cei 1.500 de morți, există și 1.000 de răniți. Cutremurul, care a măsurat 7,5 grade pe scara Richter, a provocat, duminică, ***păbușirea a 19 blocuri cu cinci etaje în orașul Neftegorsk, prinzîndu-i pe aproape toți cei 3.500 de locatari sub dărîmături.*** Cele 19 clădiri care s-au prăbușit erau construite în anii '60 și proiectate să reziste la seisme de pînă la șapte grade pe scara rusă. Seismul de duminică, de o violență greu de anticipat, a măsurat, însă, între nouă și zece grade pe scara rusă, clădirile neputîndu-i rezista. O discotecă din Neftegorsk, situată la subsolul uneia dintre clădirile prăbușite, și care funcționa în momentul seismului, a fost complet distrusă.

Pe de altă parte, Victor Gurevici, vicepreședinte al insulei, a declarat că ***300 de răniți au fost spitalizați,*** anunțînd că, pînă ieri dimineață se confirmase oficial moartea a 300 de persoane. El a mai precizat că ***nu există pericolul unei catastrofe ecologice***, după ce un oficial al unei companii petroliere locale raportase anterior peste 15 fisuri ale unei conducte petroliere cu lungimea de 90 de km. În cursul zilei de duminică, în zona Sahalinului, s-au mai înregistrat încă șase cutremure cu o magnitudine de pînă la 3 grade, după care activitatea seismică a început să scadă.

Prim vice-premierul rus, ***Oleg Soskovet,*** care a plecat duminică seară spre Sahalin, a declarat că ***Rusia nu are nevoie de ajutor extern*** și a cerut Ministerului Finanțelor să disponibilizeze 30 miliarde ruble (șase miliarde dolari) pentru acoperirea costurilor inițiale ale operațiunilor de reconstrucție. Eforturile de asistență sînt împiedicate de drumurile proaste de pe insulă și de lipsa unui aeroport apt să primească mari avioane de transport.

În perspectiva scrutinului prezidențial

Guvernul algerian mobilizează rezerviștii

■ data scrutinului prezidențial nu a fost anunțată încă

Autoritățile algeriene au decretat mobilizarea rezerviștilor, pentru a asigura securitatea desfășurării scrutinului prezidențial față de eventuale atacuri teroriste ale fundamentaliștilor islamiști, a anunțat, ieri, agenția oficială de presă APS, preluată de Reuter. Președintele ***Liamine Zeroual*** a semnat un decret în acest sens, care a fost publicat deja în monitorul oficial. ***Rezerviștii din contingentele 1988,1989, 1990 și 1991 trebuie să se prezinte la cazarme pînă cel tîrziu joi.*** Sursa citată nu a indicat nici o cifră estimativă a efectivelor, precizînd doar că ele vor fi "***suficiente pentru a permite cetățenilor să-și exprime în libertate opțiunile, iar alegerilor să se desfășoare la adăpost de amenințări".***

Cu toate acestea, data scrutinului prezidențial nu a fost anunțată. Autoritățile intenționează să organizeze aceste alegeri pînă la sfîrșitul anului, considerînd că aceasta este singura soluție pentru a pune capăt celor trei ani de război civil. Opoziția algeriană a respins ideea scrutinului, argumentînd că aceasta nu face altceva decît să permită guvernului actual, sprijinit de armată, "să tragă de timp" pentru a-și consolida puterea. Ei au cerut autorităților de la Alger să angajeze negocieri cu Frontul Islamic de Salvare (FIS), organizație scoasă în afara legii. FIS este virtualul cîștigător al alegerilor legislative din 1992, anulate încă înaintea anunțării rezultatelor oficiale definitive.

Regele iranian al cocainei "made in USA" a fost arestat

■ printre cei arestați, se află și "doi capitaliști de marcă", scrie presa locală

Poliția iraniană a arestat un comerciant de automobile, cunoscut sub numele de "rege al cocainei", în cadrul unei campanii lansate împotriva unei rețele de traficanți, care vindeau cocaină importată din Statele Unite, a relatat duminică presa iraniană, citată de Reuter. Cotidianul ***Keyhan*** a anunțat că, printre cei arestați, se află si "doi capitaliști de marcă". Regele iranian al cocainei, despre care s-a menționat că are mai multe restaurante în America, a fost arestat pentru acuzațiile de import de cocaină, cu ajutorul unui pilot, precum și pentru distribuirea acesteia. Arestatul a mărturisit că a traficat peste o jumătate de kilogram de cocaină. La domiciliul acestuia din nordul Teheranului a fost găsită cocaină, precum și 5,5 kg de opiu. Iranul se află pe traseul de tranzit al opiului și al heroinei din Afganistan și Pakistan spre Europa, via Turcia. Rapoartele privind capturi de cocaină în Iran sînt, însă, foarte rare.

Revista presei de la Moscova

Procurorul general al Rusiei vrea să aducă elementele criminale din Moscova în fața plutonului de execuție

■ Frontiera cu Belarus nu mai există

Cea mai adîncă dezamăgire a ședinței de la Minsk a liderilor din țările CSI n-a fost lipsa președinților Nazarbaev (Kazahstan) și Niazov (Turkmenia), ci anularea ceremoniei de scoatere a stîlpilor de hotar între Rusia și Belarus, la care trebuia să ia parte Boris Eltîn. "Cu toate acestea, președintele a remarcat că: «frontiera dintre Rusia și Belarus nu mai există». Eltîn a declarat că nu va pleca la Kiev pentru semnarea contractului de prietenie și colaborare pînă cînd nu va fi hotărîtă soarta flotei din Marea Neagră" - arătă "Komsomolskaia Pravda" din 27 mai a.c.

■ Procurorul general al Rusiei nu știe cum să facă ordine

În cadrul întîlnirii cu conducătorii organelor de drept, procurorul general (interimar) al Rusiei, A. Iliușenco, a anunțat că el cunoaște "o metodă simplă și sigură de luptă cu criminalitatea. Pentru aceasta trebuie adunate toate autoritățile criminale din Moscova, scoase în afara orașului și împușcate". "Numai așa poate fi instaurată în țară o «ordine de fier», garantată de procurorul general", scrie cotidianul moscovit "Izvestia" din 27 mai.

■ O cursă de ciclism pentru a scăpa de armată

Recrutul moscovit, Roman Tkak, în vîrstă de 20 ani, a pornit la drum pe bicicletă, din piața centrală a orașului Vladivostok pînă în Sankt Peterburg. El a dedicat această cursă temei anti-recrutare. Pe cele două pancarte, montate pe bicicletă, scrie: "Jos cu serviciul militar general obligatoriu" și "Ruși, renunțați la serviciul în armată!", relatează "Izvestia". Însuși Roman, care n-a făcut serviciul militar, susține că n-o va face chiar dacă va fi obligat să renunțe la cursă sau dat în judecată. "Prin această cursă ciclistă vreau să atrag atenția populației asupra violenței ce face ravagii în Cecenia. Voi chema tinerii și le voi cere să nu facă serviciul militar într-o astfel de armată criminală" - a declarat Roman.

(Vlad VLASE)

STANDARD NUTRICIA SRL

CĂUTĂM DISTRIBUITORI

PENTRU GAMA DE DULCIURI SI APERITIVE

ASIGURĂM PENTRU DISTRIBUITORI UN RULAJ CONSTANT ȘI ATRĂGĂTOR, PRECUM ȘI O PUTERNICĂ SUSȚINERE A PRODUSELOR PRIN INTERMEDIUL TELEVIZIUNII

RELAȚII LA TELEFON 01/211.34.20

PREȚURILE CELE MAI MICI LA:

- confecții din blană naturală pentru femei și bărbați, marca FAVIOR ORĂȘTIE
- mochete și covoare sintetice Beclean și Sibiu
- covoare și carpete persane Siret și Alba-Iulia
- stofe pentru mobilă
- perdele simple și jacard

doar vizitînd magazinul ARIO

Str. Păcurari nr. 142, telefon 163928
Program: luni 10-20; marți-vineri 8-20; sîmbătă 8-14.

CITIȚI ZILNIC ZIUA!

- editorial despre starea națiunii • dezvăluiri • articole economice și anchete sociale • finanțe și informații bursiere • patru pagini de SPORT • divertisment, magazin • modă • informații despre staruri • mică și mare publicitate

Nu pierdeți ZIUA în zadar!

LINK & NECOM
B-dul COPOU nr. 3 * IAȘI
Tel. 211570/18 Fax 112837, 270415

SISTEME ELCOM

486DX2/66MHz	486DX2/66MHz	486DX2/66MHz
• VESA	• VESA	• VESA
• 256KB cache	• 256KB cache	• 256KB cache
• 4MB RAM	• 4MB RAM	• 4MB RAM
• 512KB video	• 512KB video	• 512KB video
• 3.5" FDD	• 3.5" FDD	• 3.5" FDD
• 365MB HDD	• 420MB HDD	• 535MB HDD
• mouse + pad	• mouse + pad	• mouse + pad
• 14" SVGA color	• 14" SVGA color	• 14" SVGA color
2.264.495 lei	2.308.214 lei	2.395.652 lei

Preturile includ TVA.
GARANTIE 24 LUNI.
LIVRARE DIN STOC!

MARȚI
30 MAI 1995
Inclus în nr. 125 (1188)

monitorul Sport

SECȚIUNEA B
SPORT, PUBLICITATE, DIVERTISMENT

Magnatul băcăuan se destăinuie

Dumitru Sechelariu despre ambițiile echipei F.C. Selena

■ *Viorel Cataramă - un posibil președinte de onoare!*

Cu promovarea în buzunar, patronul companiei Selena, Dumitru Sechelariu este foarte volubil, bucuria faptului că extraordinarele sale eforturi financiare au dat roade, citindu-i-se pe fiecare trăsătură a chipului:

- Domnule Sechelariu, în urma deciziei Comitetului Executiv al F.R.F., F.C. Selena este, practic, promovată în Divizia Națională. Considerați că decizia luată este justă?

- Sînt foarte bucuros că sîntem deja în D.N., dar aș fi preferat ca această promovare să o fi obținut luptîndu-ne pînă în ultima etapă. Consider că am demonstrat, în decurs de un campionat întreg că sîntem cea mai bună echipă a seriei. Cît privește decizia finală în cazul Brăila, o apreciez ca justă, pentru că nu este normal ca echipa unui oraș să fie retrogradată din cauza unuia sau altuia lipsit de fair-play. Dacă Dacia era echipa lui Ulman, altele ar fi fost datele problemei. S-ar putea ca părerea mea să fie subiectivă, însă interdicția de a juca barajul mi se pare cea mai fericită soluție în acest caz.

- Vorbind despre aranjamente, mai multe publicații au bătut apropouri și față de Selena...

- Cred că cel mai bun exemplu, care dovedește că echipa mea și-a apărat cinstit șansele este rezultatul meciului de la Focșani cînd, deși opt jucători din lotul gazdelor erau împrumutați de Selena, scorul final a fost de 1-1. Reamintesc că în acel moment, Brăila era foarte aproape de noi și o victorie la Focșani ne-ar fi ușurat mult situația în perspectiva viitorului.

- Ce pronostic dați în actualul duel pentru baraj dintre F.C. Lynx și Cetatea Tg. Neamț?

- Un pronostic ferm nu pot să dau, însă ținînd cont de felul cum au jucat pînă acum cele două formații, ieșenii mi se par cei mai îndreptățiți să participe la baraj.

- Confruntările din Divizia Națională ale Selenei vor fi mult mai dificile decît în acest campionat. Ce veți face pentru fortificarea echipei și ce obiective aveți?

- Dintre cei 52 de jucători pe care-i are Selena la dispoziție, sperăm să alcătuim o echipă competitivă și pe prima scenă a țării. În primii doi ani, pînă cînd tinerii noștri se vor călii, obiectivul echipei

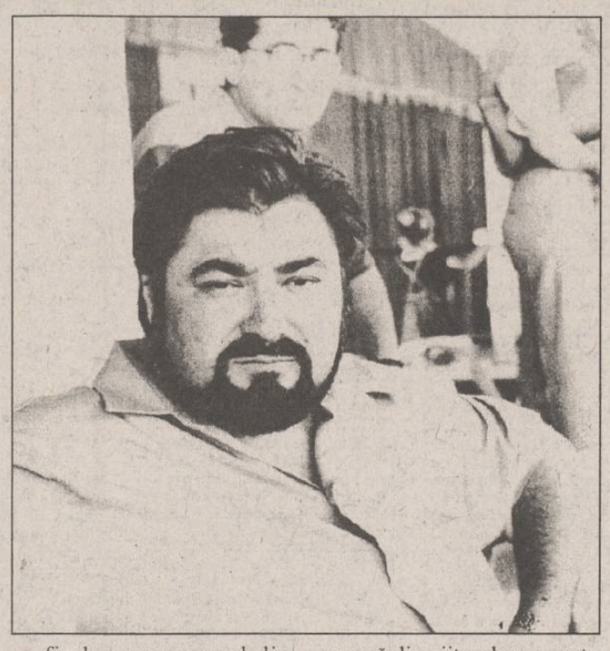

va fi clasarea pe unul din locurile 8-14. Apoi, planurile vor fi mărite, chiar spre Europa. Pentru ca echipa să facă față cu brio în D.N., voi încerca atragerea și a altor sponsori puternici. Pot să vă spun că din viitorul sezon este posibil, ca președinte de onoare al echipei de fotbal din Bacău să fie Viorel Cataramă care ar putea deveni astfel principalul sponsor al echipei. **(A consemnat O.M.)**

PANORAMIC

Campionatul Spaniei, etapa a 35-a:

Atletico Madrid - un Sportul Studențesc iberic

Sevilla - Celta Vigo 2-3 (1-2); Real Zaragoza - Compostela 5-3(3-2); Valladolid - Logrones 2-1 (1-1); Atletico Madrid - Espanol 3-1 (1-1); Real Sociedad-Athletic Bilbao 5-0 (3-0).

Primele locuri în clasament:

1. Real Madrid	35	21	9	5	72-26	51
2. La Coruna	35	18	11	6	54-28	47
3. Barcelona	35	16	10	9	54-43	42
4. Real Zaragoza	35	18	6	11	54-46	42
5. Real Betis	35	13	15	7	41-23	41

Cupa Belgiei

FC Bruges - învingătoare

Echipa FC Bruges a cîștigat Cupa Belgiei, învingînd în finală formația Ekeren cu 3-1 (2-0). Golurile au fost marcate de Claessens '27, Vermant '42, De Brul '83, respectiv M'Ghoghi '69.

Yenii n-au miros

Daniele Massaro a ales Japonia

Atacantul italian, Daniele Massaro (34 de ani), de la AC Milan, va juca în sezonul viitor în campionatul profesionist al Japoniei. Cotidianul nipon "Tokyo Shimbun", care a publicat informația, arată că jucătorul italian a semnat un contract de 1,21 milioane de dolari pe an cu formația Shimizu S-Pulse, una dintre cele 14 formații din "J.League". Contractul său cu AC Milan expiră la 1 iulie. Daniele Massaro a făcut parte din "squadra azzurra" în perioada 1982-1994.

Indy Car

Villeneuve triumfă la Indianapolis

Driver-ul canadian Jacques Villeneuve a cîștigat cursa celor 500 de mile de la Indianapolis, contînd pentru campionatul Formulei IndyCar. La volanul unei mașini marca Reynard Ford Cosworth, Villeneuve a parcurs 200 de ture cu o viteză medie de 247,214 km/h. Pe locurile următoare s-au clasat brazilianul Christian Fittipaldi (Reynard Ford-Cosworth) și americanul Bobby Rahal (Lola Mercedes-Benz). În clasamentul general, Jacques Villeneuve ocupă locul 1 cu 67 de puncte, urmat de americanii Bobby Rahal - 52 puncte și Scott Pruett - 51 puncte. Jacques Villeneuve, în vîrstă de 24 de ani este fiul legendarului pilot de F.1 Gilles Villenuve. El este primul pilot canadian care învinge în această cursă.

Tenis la Roland Garros

Irina Spîrlea și Ruxandra Dragomir s-au calificat în turul II

În primul tur al probei feminine de simplu a Campionatelor Internaționale de tenis ale Franței de la Roland Garros, jucătoarele române au obținut victorii: Irina Spîrlea (România) - Audra Keller (SUA) 6-0, 6-1; Ruxandra Dragomir (România) - Petra Thoren (Finlanda) 6-3, 6-0. Alte rezultate: Steffi Graf (Germania, nr.2) - Ines Gorrochategui (Argentina) 6-1, 7-5; Anke Huber (Germania, nr.11) - Barbara Schett (Austria) 6-3, 7-5;

La masculin: Wayne Ferreira (Africa de Sud, nr.8) - Lionel Roux (Franța) 6-4, 6-4, 7-5; Evgheni Kafelnikov (Rusia, nr.9) - Jan Siemerink (Olanda) 6-1, 6-2, 6-7, 6-3; Jim Courier (SUA, nr.13) - Jeff Tarango (SUA) 6-4, 6-3, Rohdan Ulihrach (Cehia) - Alexander Volkov (Rusia) 6-0, 6-3, 6-1;

Atletism

Loturile României pentru Cupa Europei

Federația Română de Atletism a anunțat lotul care va participa la Cupa Europei, ce se va desfășura în perioada 7-12 iunie în localitatea finlandeză Turku.

BĂIEȚI: Daniel Cojocaru (100 m, 200 m), George Boroi (4x100 m, 110 m garduri, 100 m garduri), Florin Ștefan (4x100 m), Levente Soos (4x100 m), Ionică Cărăbaș (400 m), Dan Monea (4x100 m), Mugur Mateescu (4x100 m, 400 m g), Robert Lungu (4x400 m), Ion Bogde (800 m), Ovidiu Olteanu (1.500 m, 5.000 m), Neculai Negru(10.000 m), Florin Ionescu (3.000 m obstacole), Răzvan Enescu (prăjină), Cristian Popescu (înălțime), Ionel Eftemie (triplusalt), Bogdan Tudor (lungime), Costel Grasu (greutate, disc), Dorel Greța (sulița), Cosmin Sorescu (ciocan). Rezerve: Ion Avramescu, Gabriel Burtea.

FETE: Liliana Bîră (100 m), Ionela Tîrlea (200 m, 4x400 m, 400 mg), Evelina Lișenco (4x100 m), Erica Nicolae (4x100 m, 110 mg, 100 mg), Lia Murgu (4x100 m), Magdalena Nedelcu (400 m), Elena Vizitiu (4x400 m), Georgeta Lazăr Petrea (4x400 m), Laura Iţcou (800 m), Liliana Sălăgeanu (1.500 m), Gabriela Szabo (5.000 m), Cristina Misaroș (10.000 m), Monica Iagăr (înălțime), Monica Toth (triplusalt), Marieta Ilcu (lungime), Livia Mehes (greutate), Nicoleta Grasu (disc), Felicia Țilea (sulița). Rezerve: Ella Kovacs, Daniela Petrescu Bran, Monica Pîrvu.

Rugby - Cupa Mondială

David contra Goliat!

■ *Astăzi, începînd cu ora 15,30: Africa de Sud - România*

Trec zilele și de abia acum ne revenim din supărare și ne tot mirăm cum de ne-au bătut canadienii și ne-au făcut de rîs. Uitîndu-ne însă în urmă, vom observa nu mai puțin de șapte înfrîngeri consecutive și atunci realizăm odată pentru totdeauna că nu mai avem rugby. Și cînd ne gîndim că vom da ochii cu regii acestui sport, ni se face părul măciucă! Norocul nostru că aceștia (în speță Africa de Sud) au anunțat o echipă de rezerve.

Deci, astăzi și mîine, urmează un al doilea "calup" de opt jocuri (cîte două de fiecare grupă) dintre care, de departe, cel mai interesant pare ***Samoa de Vest - Argentina***. Formația din Pacific și-a arătat forța încă din primul joc, umilind Italia, același lucru putînd spune și despre Argentina, chiar dacă aceasta a fost învinsă norocos de Anglia. În aceeași grupă (B) se mai dispută jocul Anglia - Italia, în care "macaronarii" își dispută practic ultima șansă. Iluzorie, totuși, o victorie italiană, fie și din privința tradiției și palmaresului.

Revenind la grupa A, amintim un meci ce se anunță interesant, deși relativ dezechilibrat valoric: ***Australia - Canada.*** Se pare că australienii vor avea destule probleme, canadienii arătîndu-se destul de siguri pe ei.

Partidele grupei C se vor disputa mîine, după următorul program: Irlanda - Japonia și Noua Zeelandă - Țara Galilor. Nimic interesant deci, lupta finală fiind programată abia duminică, cînd se vor întîlni Irlanda și Țara Galilor. Dacă ar fi să ne luăm după rezultatele anului acesta, galezii se vor impune relativ facil.

În grupa D, astăzi, ***Franța - Côte d'Ivoire și Scoția - Tonga.*** Chiar dacă francezii nu excelează, cu siguranță nu vor avea probleme cu ivorienii, mai ales de cînd componenții liniei de trei sferturi s-au tuns zero, pentru a înspăimînta adversarul. Și chiar că înspăimîntă: Thierry Lacroix seamănă cu un veritabil klingonian. În celălalt meci, echilibrat aprioric, se va duce o luptă pe viață și pe moarte. Cine cîștigă, se califică! Probabil că Tonga. **(Silviu HOROBEȚ)**

Fotbal - Divizia A

Cetatea nu e bau-bau!

Confruntarea de la Buzău dintre ***Gloria și Cetatea Tg. Neamț*** n-a fost de fapt... o confruntare, echipa nemțeană nearătînd mai nimic - așa cum am spus și în numărul de ieri - din veleitățile unei pretendente la Divizia Națională: o apărare romantică așezată fantezist în teren, o linie de mijloc ruptă în două (se vede în joc care sînt nemțenii și care "mercenarii" din Iași) și două vîrfuri bătăioase, dar prost angajate de cei de la "laboratorul de creație". Ceva-ceva a mai arătat vechea noastră cunoștință, nouarul Marcel Cojocaru, care s-a zbătut mult, dar fără prea mult folos.

Cei de la Gloria Buzău, spre cinstea lor și-au apărat exemplar blazonul, sancționînd de fiecare dată gafele monumentale ale unor apărători care se gîndeau mai mult la petrecerea de nuntă a prietenului lor Axinia, golgeterul de la Ceahlăul. Ca ansamblu general, partida a fost plăcută, antrenantă, curată și, dacă n-ar fi existat disproporția evidentă de forțe, spectacolul ar fi fost asigurat.

În perspectiva viitorului, după cum spuneau și jucătorii din echipa nemțeană, calificarea la baraj se va juca în partida de la Iași, unde, sîntem siguri, vom vedea o altă "Cetate", greu de asediat. Aceasta deoarece, o abordare a meciului cu F.C. Lynx, după concepția aplicată la Buzău, ar fi sortită de la început unui eșec catastrofal. Bănuim că nemțenii de tîrg se vor apăra cu răutate, preferînd acțiunile de contraatac pe cele două axe "rivale": Vrînceanu - Ioniță și Condurache - Cojocaru.

În concluzie, dacă F.C. Lynx va aborda cu toată seriozitatea derby-ul din Copou, Cetatea Tg. Neamț nu-i poate pune nici un fel de probleme! **(G.I. NICOLAE)**

Ciclism - Turul Italiei

Se abandonează, se fură, se descalifică

A șaisprezecea etapă a fost din nou una foarte lungă, măsurînd 224 km. Caravana a plecat de la ***Lenzerheide, Elveția,*** unde ajunsese cu o seară înainte, a trecut, fără vize și taxe vamale, granița înapoi în Italia și s-a oprit la ***Treviglio, lîngă Bergamo.*** Înaintea startului, două surprize, dar nu dintre cele plăcute. Cînd mai erau două ore pînă la plecare, echipa Lampre Panaria, a anunțat ***abandonul lui Maurizio Fondriest***, un mare favorit, nu numai al spectatorilor. Apoi, pe linia startului, privirile s-au îndreptat spre bicicleta lui Rominger, care nu era obișnuita lui "Coppi". Motivul? ***Bicicleta a fost furată în timpul nopții,*** culmea, în Elveția! Valorează cam 4000 de dolari! Revenind la abandonuri, în timpul etapei au mai fost în această situație șase cicliști, printre care și cealaltă vedetă a echipei Lampre, slovacul Svorada.

Pe parcursul celor 224 km au existat și două trofee de cățărare și un sprint premiat, "Lotteria", deci nu putea lipsi obișnuita evadare, care pînă la urmă a fost doar tentativă. Astfel, la km 108 și-au încercat norocul doi italieni, Frattini (foarte activ la această ediție) și Elli, un elvețian, Puttini, un francez, Davy și un spaniol, Muñoz. Cele 7'20" avans pe care le-au avut la un moment dat, n-au fost suficiente. Spre deosebire de celelalte etape, plutonul urmăritor n-a mai fost condus de Rominger și echipa Mapei, alături de Ugrumov și Berzin care au stat la cutie, ci de Piccoli, Gelfi, F. Bontempi, adică echipa Brescia Latina. Deci, cum s-a întîmplat în majoritatea etapelor, cei cinci s-au înecat ca gitanii la mal, fiind ajunși cu 28 km înaintea liniei de sosire. La sprintul final ordinea a fost: Lombardi (Polti), Citterio (AKI), Manzoni (Brescia Latina). Dar s-au văzut și din elicopter

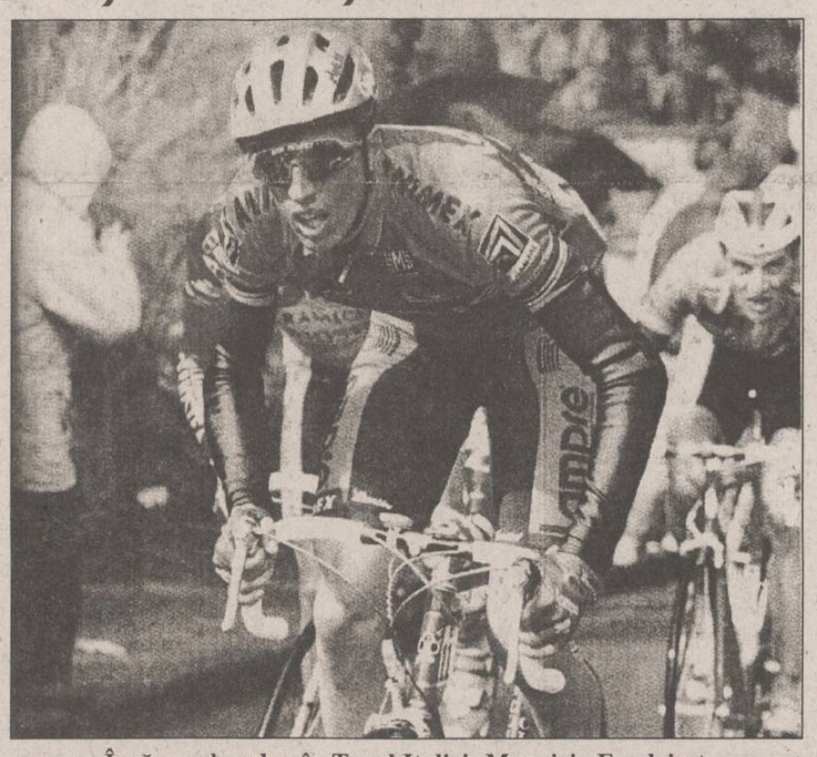

Încă un abandon în Turul Italiei: Maurizio Fondriest

șicanările reciproce dintre Lombardi și Manzoni: ținere de șa, respectiv împingere laterală. În timp ce comentatorii italieni din studioul improvizat la sosire disecau faza, reporterul de la comisariatul concursului a intrat "pe direct", anunțînd descalificarea celor doi! Astfel, învingătorul etapei a fost declarat Citterio, urmat de Pagnin. Nici o schimbare în clasamentul general, plutonul sosind compact: Rominger, Ugrumov, Berzin, Chiappucci, Rincon. Astăzi, o etapă extrem de dificilă și selectivă, un contracronometru în pantă, Gewiss Cenate - Selvino Aviatico, 43 km, cu sosirea la cota 962. **(George ANGHEL)**

Labirintul artelor marțiale

■ *în versiunea IMAF, Sorin Aruștei, Costel Adăscăliței și Ceherezada Atasiei sînt, totuși, campioni europeni!*

Succesul celor trei karateka ieșeni (***Sorin Aruștei, Costel Adăscăliței și Ceherezada Atasiei***) la competiția organizată de IMAF la Nomborn a stîrnit o controversă în lumea karate-ului ieșean pe care noi n-am fi dorit-o, nefăcînd parte dintre cei în stare să descîlcească firul Ariadnei în labirintul artelor marțiale. Astfel, după ce am consemnat titlurile cucerite de cei trei în Germania, am primit o precizare de la dl. ***George Dragomir, vicepreședintele Comisiei Județene de Karate Tradițional,*** prin care ni se spunea că IMAF (federația care a organizat competiția sus-amintită) nu este recunoscută de către C.I.O. și, deci, ***titlurile obținute de karateka ieșeni nu pot fi asimilate unor campioni europeni.***

La această precizare, d-nii S. Aruștei și C. Adăscăliței au ținut să revină cu o nouă... precizare. Participarea sportivilor români la Nomborn a fost posibilă datorită unei ***invitații transmisă prin fax de IMAF către Federația Română de Karate Tradițional și Discipline Asociate,*** care este afiliată la E.T.K.F. (forul european recunoscut de C.I.O.) și, deci, nu personal sportivilor amintiți. Apoi, titulatura concursului de la Nomborg este International Open European Budo Championship (Campionatele Internaționale Europene Open de Budo), deci, ***în versiunea IMAF, Aruștei, Adăscăliței și Atasiei sînt campioni europeni.*** Situația este, credem noi, similară cu cea din boxul profesionist, unde, sînt numeroase "versiuni" fiecare cu proprii campioni mondiali și europeni. În karate există nu mai puțin de zece federații internaționale.

Noi, ce să mai spunem? Mare e grădina artelor marțiale! **(N.G.)**

Liceul de Informatică se pregătește pentru Olimpiada Scolară de baschet

De la egal la egal cu Moscalu

Este o realitate de necontestat că sportul ieșean se află, de mulți ani, într-o profundă criză. De aceea, orice faptă, care vine să contrazică această stare, care încearcă să ne arate că mai există și o oază de speranță, măcar pentru viitorul sportului în Iași, trebuie menționată.

La începutul lunii viitoare, în zilele de 2-3-4 iunie, va avea loc la Arad finala pe țară a Olimpiadei școlare de baschet, la care participă, după cum ați fost informați, și Liceul de Informatică Iași. Pentru a ajuta în pregătire echipa, Petre Măgurean, decanul de vîrstă al baschetbaliștilor ieșeni, a chemat o parte din jucătorii echipei Politehnica, divizionară B, spre a servi drept parteneri de joc informaticienilor. Surprinzător a fost că a dat curs invitației și unul din cei mai buni baschetbaliști pe care i-a avut Iașul, l-am numit pe Costel Moscalu, jucător dorit de orice echipă de divizia A din România. Și așa, timp de două zile, am putut asista la niște meciuri cam ciudate, dacă le pot numi așa: de o parte copiii de la Informatică, de cealaltă parte Moroe, Radu, Moscalu, Măgurean, Anghel, o echipă redutabilă de divizia B, care în această componență ar fi putut chiar viza divizia A. Nu contează rezultatele meciurilor, nu contează nici că la un moment dat Cristi Moroe era să explodeze de nervi, fiind prea des faultat de adversarul său direct, contează însă că încă mai avem oameni entuziaști, care, fără nici o plată suplimentară, mențin interesul tinerilor pentru acest frumos sport. Și deja doi sportivi de la Liceul de Informatică, Cristi Murgoci și Traian Racu, sînt curtați pentru a face parte din lotul echipei Politehnica.

Într-o dezbatere televizată, diriguitorii voleiului din România afirmau că dacă nu se va face ceva cu sportul la nivel școlar, nu vom avea niciodată performanță. Ei sugerau plata suplimentară, direct de către federație, a profesorilor de sport care se implică în competiții la nivelul liceelor și școlilor generale. Aceasta, deoarece un asemenea profesor muncește mult mai mult, decît, să zicem, un profesor de matematică.

Noi, din acest colț de pagină, nu putem decît să urăm succes echipei Liceului de Informatică, profesorilor Cătălin Hrapciuc și Stelian Chilărescu, în tentativa lor de a obține un rezultat onorabil la Arad. Și chiar dacă nu vor reuși să învingă echipele Clujului, Bucureștiului, Aradului, mult mai bine cotate, este sigur că munca lor că nu a fost inutilă. Baschetul ieșean mai are speranțe de renaștere. **(Victor GRĂDINARIU)**

LUMEA afacerilor
Publicație bisăptămînală de informații economice, legislative, de afaceri, precum și de mică și mare publicitate
Doriți să deveniți cunoscuți?
Doriți ca afacerea dumneavoastră să devină rentabilă?
Numai noi vă putem introduce în LUMEA AFACERILOR colosale!
Nu ezitați! Suntem cei mai buni!
Pentru anunțurile de mare și mică publicitate adresați-vă agențiilor de publicitate ale MONITORULUI din Iași

APELAȚI CU ÎNCREDERE LA SERVICIILE TAXIURILOR DE STAT
TAXICOM
Taxiurile noastre pot fi recunoscute cu usurință datorită casetelor "MONITORUL" sau "Capital" pe care NUMAI NOI le avem.
OFERIM RAPIDITATE, CONFORT ȘI CELE MAI MICI PREȚURI PE KILOMETRU
S.C. TAXICOM S.A. IAȘI
va practica următoarele tarife unice pentru efectuarea serviciilor sale după cum urmează:
- Taximetre: pornirea - 50 lei, tarif - 750 lei/km și staționare - 5000 lei pe oră.
- Furgonete Dacia: pornirea - 100 lei, tarif - 900 lei/km și staționare - 8000 lei/oră.
- Furgonete ARO+TV: pornirea - 100 lei/km și staționare - 8000 lei/oră.
- Camioane: pornirea - 100 lei, tarif - 1100 lei/km și staționare 8000 lei/oră.
Menționăm că unitatea noastră practică aceleași tarife pe timp de zi, pe timp de noapte și duminici și sărbători legale.
Tel. 953
sau 146593

COMPANIA DE TURISM NET
TURCIA - 06.06 POLONIA - 13.06
UNGARIA - BUDAPESTA - 08.06 - 60.000lei
Oferte speciale pentru elevi și studenți!
ANGLIA - 24 iulie - începutul unui sejur de neuitat.
TURCIA - Izmir - 7-17 august - 400.000lei.
TRANSPORT NET '95
INTERN ȘI INTERNAȚIONAL
AERIAN ȘI RUTIER
Este de ajuns să ne comunicați destinația și veți putea alege cea mai convenabilă ofertă!
Ofertă specială (plata și în rate)
PLAJĂ ȘI TURISM PE LITORALUL ROMÂNESC!
Mamaia - Hotel OLT, Cap Aurora - Hotel ONIX, Venus - Hotel LIDIA, BRATEȘ, BÎLEA.
Informații și inscrieri:
IAȘI - Casa Modei - mezanin
Telefon 032-117596
TÎRGU FRUMOS - Telefon 032-712408
Studenți: T17/435, T5/416, E2/85
net
KLM AGENT

PUBLICITATE

AGENDA OMULUI DE AFACERI

FOOD-LAND S.R.L.
depozit en gros pentru produse alimentare, băuturi, cosmetice
Complexul Super Copou, intrarea din spate
Telefon 252914, 157034; Fax 131667
Contact: Anton Zaarour, director

MORA ELECTRONICS SRL
comercializează:
- cîntare electronice (DIGI 430, 650, CAS 15, 30; SAPSI SC 15P)
- case de marcat (SAPEL cu memorie fiscală, imprimantă termică, interfață serială)
Tel./fax 212735, tel. 112267

INTERELECTRIC SA
- case de marcat ELKA, cîntare electronice
- tehnică de calcul și consumabile
- service garanție și postgaranție la produsele electronice

Str. Elena Doamna 24, tel. 112004, 210030, 210031, fax 112366
Contact: Simon Iancu, Director

CHALLENGER
NOU!
MAȘINI DE DISTRUS HÎRTIE
PREȚ : 755.000 LEI CU TVA
Tel.: 211617, 117981 Fax: 211617

CASA LEBĂDA
produce
hipoclorit de sodiu, uz casnic și industrial, chit pentru geamuri
comercializează
perhidrol, prenadez, detergenți
Șos. Bucium 23 (Fabrica de Gheață), tel. 232348

PETRA SRL
- tranformatoare toroidale de rețea în gama 15VA - 1000VA
- rebobinări motoare și transformatoare electrice
- acționări electrice și automatizări
- prelucrări mecanice
- lămpi și becuri cu halogen 20,50W
- protectoare și becuri cu halogen 100(150)W, 300 (500)W
- reclame luminoase

str. Împăcării nr. 27, tel. 125808, fax 221281

GHEZACO SRL
- Piese auto Dacia - import Franța, Italia
- planetare S.N.R.A., GLAENZER, termostate, plăci presiune, discuri, set motor, acumulatori (44 - 143 Ah)

Str. Eternitate nr. 35, telefon 174381

MIRFAN MOBILUX SRL
sufragerii, dormitoare, biblioteci, holuri, bucătării, camere tineret, cuiere, canapele, fotolii, recamiere, mese extensibile
Piața Voievozilor, bloc C4, parter, vizavi de alimentara Minerva
Telefon 152647

CANEL S.R.L.
- sisteme de radiocomunicații MOTOROLA și KENWOOD
- microproducție și SERVICE echipamente electronice
- sisteme de alarmă

Iași, C.I. Brătianu nr. 22
Tel./Fax: 032-114821

REMICON SRL
Restaurări de monumente istorice
Construcții civile și industriale
Consolidări și reabilitări de construcții
Iași, Șoseaua Moara de Foc nr. 14, bl. 407, sc. A, ap. 3
tel: 032-251580; fax 032-251582

EMI SRL
vinde
frigidere, congelatoare, combine frigorifice, aragaze, televizoare color, aspiratoare, mașini de spălat, mașini de cusut, aparataj electric, confecții, tricotaje, încălțăminte
B-dul Independenței 19, bl. 1-5, parter, tel./fax 117530

MAREX
covoare, mochete, mobilă, stofe, pluș, catifea, dantelă, porțelanuri, țesături tip mătase
B-dul Independenței nr. 19, bl. B1-5, etaj (deasupra mag. EMI)
tel/fax 115824

VÎNZARI

■ Vînd moară de porumb pentru făină grisată, cu 4 tăvălugi (trei măcinișuri), 6,6 kw. Vizibilă zilnic, între orele 7,00-16,00, în strada Perju 28, între Gară și Podul de Piatră. Telefon 143493. (339634)

■ Vînd acte societate comercială, înființată 1994. Telefon 167872, între orele 18,00-22,00. (713933)

■ Vînd brutărie mobilă, capacitate 150 buc. pîine în 30 minute cu societate comercială scutită de taxe, 5 ani. Telefon 251213. (713941)

■ Spray contra ejaculări precoce, medicamente potență, frigiditate, prezervative speciale, vibratoare. Comenzi Catalog. Telefon 01-6376273.

■ Vînd congelator "Arctic", capacitate 120 l. Preț 275.000 lei. Telefon 140221. (713570)

■ Făină de porumb grisată produce moara "Mihail" cu program 7,00-17,00, ulum numai 10%, în str. Perju 28 (între Gara Mare și Podu de Piatră pe stînga), de asemeni vindem moară similară: patru tăvălugi, 6,6 kw. Vă așteptăm să măcinați, să cumpărați făină sau să deveniți proprietar de moară. Telefon 032/143493. (713177)

■ Vînd certificate proprietate, nelimitat. Telefon 032/158502. (714445)

■ Vînd mașină de scris, caractere rusești. Telefon 141957, zilnic, între orele 8,00-21,00. (713492)

■ Vînd sufragerie stejar masiv. Telefon 117891, după ora 18,00. (2514)

■ Vînd mașină industrială "Triplok" și mașină industrială de tricotat "Harghita". Informații la telefon 162283. (713515)

■ Vînd rochie de mireasă, adusă din străinătate, model deosebit, mărimea 42-44. Telefon 127352, după ora 17,00. (713548)

■ De vînzare suprafața de 984 mp și construcție, Iași, str. Sf. Andrei nr. 18, și două locuri de mormînt în cimitirul Eternitate (cl. I), parcela ortodoxă 23/I. Telefon 136563, între orele 9,00-12,00, 18,00-21,00. (2571)

■ Vînd mobilier sufragerie în ton cafeniu, vitrină, servantă, comodă, masă cu 6 scaune; dulap cu schelet metalic placat cu melamină, 2x1x0,6, adaptabil pentru birouri, magazine sau obiecte de uz casnic; boiler electric, 60 l; sobă petrol; toate în perfectă stare. Telefon 124825, între orele 8,00-10,00 și 15,00-21,00. (713599)

■ Vînd butelie aragaz plină, Iași, cartier Ciurchi, str. Moșu nr. 11. (2592)

■ Vînd frigider mare "Arctic", mașină de spălat cu storcător, sobă pe combustibil lichid, funcționare perfectă. Telefon 220888. (713934)

■ Vînd urgent dozator "Venus" cu două cuve, stare ireproșabilă, preț fix - 700.000 lei. Relatii în bulevardul Ilie Pintilie nr. 63, bl. 1B, sc. A, ap. 1, vizavi de I.C.R.M. (713947)

Vînd foarte convenabil rochie mireasă măr. 44-46. Tel. 230974, după ora 18[00].

UNIVERSAL RX
oferă din stoc:
DISCHETE
3M
și folî adezive pentru notițe
POST IT
Vă așteptăm zilnic la sediul nostru din str. G. Ureche nr. 3.
Tel./fax 112058.

SC VIBLANC SA
vă oferă:
- Frigidere Fram 1801 - 350.000 lei
- Congelatoare Arctic 2101 - 600.000 lei
- Congelatoare Arctic 1201 - 420.000 lei
- Mașini spălat fără storcător:
  - AL 15 - 190.000 lei
- Mașini spălat cu storcător AL 7 - 320.000 lei
- Storcător rufe - 112.000 lei
- Mașini cusut mecanice Monica - 210.000 lei
- Mașini de cusut electrice Diamant - 330.000 lei
- Aragaze de Satu Mare
  - cu 3 ochiuri - 249.000 lei
  - cu 4 ochiuri - 255.000 lei
  - cu 5 ochiuri - 349.000 lei

Garanție 1 an.
Rețurile sînt pentru en detail. Pentru informații, sunați la telefon 142289.

VÎND
★ *var pastă pentru zugrăveli* (200 lei/kg);
★ *var pastă pentru mortare* (100 lei/kg);
★ *hamac tip sport* (39.000 lei/buc);
★ *setcl.*
Tel. 231076
sos. Bucium-Tomești (serele Vlădiceni).

SC
GEMINI GRUP
SRL
vinde en gros
toată gama de conserve de pește și carne, produse de S.C. TULCO S.A. Tulcea
de la 100 la 250 g/buc.
Str. Ion Creangă nr. 54 (cartier Tătărași Nord).

Vînd
• Mașină de făcut înghețată TIP-MIRKO Z31 capacitate 31-32 kg/h, trifazică. Preț 13 mil.
• Vitrină frigorifică nouă, special pentru prezentat înghețată și vînzare cu 14 cmc - 220 V. Preț 3.500.000 lei.
Tel. 060/676403, 676268 orele 8.00-16.00 sau SC TRACOM SRL 060/631807, 631344.
D-nul Balaban sau d-nul Marian.

AUTO MOTO

■ Vînd semirulotă camping, marca "Skif", nefolosită, 4 persoane, dotată complet, înmatriculată. Informații zilnic la telefon 126685, preț - 2.500.000 lei negociabil.

■ Vînd set motor Dacia 1310 cu palier mărit sigilat - 115.000 lei; servofrînă Dacia - 25.000 lei; ventilator electric Dacia 1310 - 20.000 lei; cărți diverse; aparate electrocasnice; opt damigene, 50 litri - 30.000 lei/buc.; cinci damigene, 25 litri - 20.000 lei/buc.; cinci butoale plastic, 60 litri - 10.000 lei/buc.; cort 4 persoane - 80.000 lei; separator smîntînă - 20.000 lei; acordeon 32 basi "Weltmaster" - 60.000 lei; două uși brad - 100.000 lei/buc.; două aragaze voiaj URSS - 10.000 lei/buc.; transformator curent 24 V - 20.000 lei; porumb, 500 kg, 150 lei/kg; lambriu plastic 12-15 mp - 45.000 lei; bibliotecă "Pietricica" (fabricată pentru export) - 1.000.000 lei. Telefon 142744. (714780)

■ Vînd caroserie Fiat Regata și mașină Volvo. Telefon 147768. (713929)

■ Vînd Fiat Croma Turbo, capacitate 2500. Telefon 033-721209. (713942)

■ Vînd Ford Fiesta, an fabricație 1980, stare perfectă de funcționare, înmatriculabilă 12-IS, preț fix - 1,5 milioane. Relații: Tudor Vladimirescu, T21, sc. B, ap. 204. (713948)

■ Vînd cutie viteze 5 trepte (Lada), caroserie Lada 1200 echipată, accidentată, fabricație 1984, certificat Fiat 124 (Lada 1200) sau dezmembrez. Telefon 157955. (713949)

■ Vînd Opel Kadett 1,3, an fabricație 1986, înmatriculat, benzină, cutie viteze automată. Telefon 155682.

■ Vînd Dacia 1310 TLX, decembrie 1992, culoare alb 13, 5 viteze, 5,6 mil. lei. Telefon 151322.

■ Vînd Oltcit, an fabricație 1992, motor nou, 200 km, verificare tehnică 2 ani, preț 3,5 mil. lei. Telefon 251343.

■ Vînd Oltcit, stare excepțională, motor și cutie originale, cu piese franțuzești, preț avantajos și negociabil. Telefon 740598.

■ Vînd Dacia 1310 TLX, an fabricație 1987, cutie 5 trepte, bleu Mamaia, motor 38 mii km, impecabilă, preț 4,7 mil. lei, negociabil. Telefon 178232.

■ Vînd Dacia 1310 TLE, 1990, Polonia, cu nr. nou, 4,7 mil. lei, negociabil, Dacia 1310, 1982, Ungaria, 18 mil. lei, negociabil. Vizibil, zilnic, în parcare BTT-Orizont. Telefon 126283, între orele 9,00-12,00.

■ Vînd Dacia 1410 TLX, 5 trepte, octombrie 1994, fabricată la comandă. Telefon 170943.

■ Vînd Lada Niva, Renault Fuego, Peugeot diesel (ax came rupt) sau acte. Telefon 173769.

■ Vînd Fiat Uno-D, 5 portiere, 1986, înmatriculabil, 100 mii km, 2300 dolari, negociabil, sau înmatriculat - 3500 dolari, negociabil. Telefon 122736.

■ Vînd Dacia 1410 TLX, 5 trepte, octombrie 1994, fabricată la comandă. Telefon 170943.

■ Vînd Dacia 1310, 1989, Ungaria, 4,4 mil. lei. Telefon 151450, după ora 14,00.

■ Vînd Dacia 1310, Ungaria, an fabricație 1984, înmatriculată sau neînmatriculată, preț negociabil, stare foarte bună. Relații la telefon 133976.

■ Vînd orice piesă și element de caroserie pentru Mercedes Cobra 300. Telefon 140890.

■ Vînd motor Mercedes 300, parbrize Mercedes. Telefon 140890.

■ Vînd autoizotermă 5 t; sau schimb cu autoturism plus diferență. Telefon 146303.

■ Vînd Opel Kadett diesel, berlină, 4 portiere, 1987, stare foarte bună, neînmatriculat, cu vamă plătită, 4500 dolari sau echivalentul în mărci. Telefon 764317, 761444.

■ Vînd Opel Ascona 1,6 C, înmatriculat, fabricație 1986, cu multiple piese schimb, aspect și funcționare ireproșabile, preț 3800 USD. Telefon 230657.

■ Vînd Opel Kadett, an fabricație 1981, 2 portiere, vopsea originală, înmatriculat 12-IS, stare de funcționare și aspect ireproșabile. Telefon 146981.

■ Vînd autoturism marca Subaru 1600, culoare gri metalizat, cu 4 portiere, în stare perfectă de funcționare, preț negociabil. Relații, zilnic, la telefon 116820, între orele 10,00-18,00 sau la telefon 250364, după ora 18,30.

■ Vînd urgent și avantajos, două autoturisme Audi 80 GLS, bune, unul înmatriculat, cu carte identitate, 1600 cmc, 2500 dolari, negociabil. Telefon 160305.

■ Vînd Fiat Regata break diesel, 1986, geamuri electrice, închidere centralizată, volum reglabil, servodirecție, stare perfectă de funcționare, înmatriculabil, foarte convenabil. Telefon 140890.

■ Vînd urgent și convenabil, Wartburg 353, model 84, stare ireproșabilă, preț 2 mil. lei, negociabil, sau vînd certificat de înmatriculare. Relații la telefon 153955, după ora 13,00.

■ Vînd Datsun-Nissan Stantza, model 1982, înmatriculabil cu 12-IS, 1000 dolari și Nissan Datsun Cherry pentru piese, în stare de funcționare, 500 dolari. Telefon 152095.

■ Vînd, foarte urgent, Nissan Sanny break, an fabricație 1982, poate fi înmatriculat cu 12-IS, capacitatea cilindrică 1477 cmc, preț negociabil, 2,5 mil. lei sau echivalentul în dolari, mărci. Telefon 111560, 119800.

■ Vînd Opel Kadett Sport, an fabricație 1982, cu îmbunătățiri (spoilere, faruri duble), și Nissan, model jeep, an fabricație 1984, intrat în țară pe 20.01.1995. Telefon 252319.

■ Vînd două autoturisme Ford Escort, an fabricație '82-'83, cu vama plătită, jenți aluminiu (sau dezmembrez). Telefon 170362.

■ Vînd Renault 18, înmatriculabil 12-IS, pentru studenți străini, în stare perfectă de funcționare, preț negociabil. Telefon 250585.

DACIA 1310 S, fabricație 1993, 27.000 km, bleo metalizat (Topaz), preț inf. 7 mil. lei. Tel. 143996.

Vînd SKODA 100 S Tel. 137873 între orele 19[00]-21[00].

ELECTRONICE

■ Vînd video playere "Orion", "Funai" și "Elekta", japoneze, telecomandă, sigilate. Telefon 231608. (713542)

■ Vînd televizor color "Panasonic" original, japonez, nou, diagonala 66 cm, fără teletext. Preț - 1.700.000 lei, negociabil. Telefon 116884. (2591)

■ Vînd video playere "Orion" și "Aiwa", 280.000 lei, "Goldstar" - 320.000 lei, toate cu telecomandă, sigilate. Telefon 117919. (713543)

■ Vînd casete video, înregistrate excelent, la un preț avantajos. Telefon 173353. (713563)

Ofertă excepțională!
Vînd foarte avantajos
VIDEOPLAYER
FUNAI,
stare perfectă de funcționare
(împreună cu 10 casete+derulator).
Tel. *120314*, între orele 17.00-20.00.

CASE - TERENURI

■ Vînd casă, fîntînă în curte, 3400 mp, cu pomi, vie și teren arabil, în comuna Răuseni, sat Rediu, județul Botoșani, sau schimb cu apartament 3 camere. Telefon 126817. (1993)

■ Vînd teren construibil, 700 mp, peste drum de parcarea Motel "Bucium" cu apartament (variante). Preț informativ - 10 mil. lei, negociabil. Relații: familia Grădinaru Alexandru (în curte). (713092)

■ Vînd casă în cea mai bună zonă a Iașului, str. Lascăr Catargi nr. 32 (vizavi de Radioteleviziune), cu două apartamente cu intrare separată, încălzire centrală proprie cu gaze, două garaje, beci, curte. Preț informativ - 100.000 dolari, ofertă în scris la adresa: Dr. Radu Adomnicăi, Postfach 150-1131, Viena, Austria. (2588)

■ Ocazie excepțională - casă bătrînească cu anexe plus casă din chirpici neterminată, plus 1500 butuci vie, plus pomi fructiferi - gard (gratuit) 6400 mp teren, posed titlu de proprietate - 2000 lei mp negociabil sau schimb cu apartament 3 camere sau 1/2 teren cu garsonieră, distanța 6 km de la tramvaiul 3 (Dancu). Relații: Bugiu Costică, sat Orzeni - comuna Holboca. (713091)

■ Vînd apartament 2 camere, confort II, zona Primăverii. Nu are balcon, iar baia nu are cadă (numai duș). Are parchet, gaz metan și se prezintă în stare foarte bună. Preț - 8 milioane lei. Relații la telefon 126690. (2518)

■ Vînd (închiriez) urgent și convenabil spațiu comercial, producție, 150 mp; camion dubă; ARO 320 camionetă cu dubă, ambalaj divers. Telefon 251052. (713485).

■ Vînd pînă în 4000 mp teren parcelat în comuna Bîrnova (zona Abator). Telefon 123932. (713524)

■ Vînd casă cu teren 1,35 ha, sat Vlădiceni, comuna Tomești, la 5 km de Iași. Telefon 146628. (713536)

■ Vînd apartament 2 camere decomandate, etaj 3, zona Club 20, preț - 15 milioane. Telefon 140463, pentru Lungu Ștefan. (713533)

■ Vînd 800 mp teren casă, șosea sat Horlești (16 km Iași). Preț - 2000 lei/mp. Relații la telefon 157301; 213091. (713541)

■ Vînd teren, 3000 mp, cu vie, în Lunca Cetățuiei. Telefon 124225. (2558)

■ Vînd 4000 mp de livadă, pe lîngă șoseaua Bîrnova, zonă turistică. Telefon 124225. (2557)

■ Vînd casă, construcție nouă neterminată, comuna Trifești, județul Iași, 10 milioane, negociabil. Relații - familia Burcuși Neculai, aceeași comună. (713600)

■ Vînd apartament 3 camere, et. 1, confort 1, zona Palat. Telefon 126580, între orele 17,00-20,00. (713575)

■ Vînd teren 5.000 mp cu vie, la Bucium. Telefon 116669. (713924)

■ Vînd apartament proprietate personală, 2 camere, etaj III, Hîrlău, sau schimb cu autoturism, funcție de uzură, cu diferență. Telefon 125893. (713922)

■ Vînd apartament cu 2 camere separate, baie, bucătărie, hol, balcon închis, proprietate personală, preț negociabil. Str. Ciric 32, bl. X2, sc.A, et.6, ap.38. (713911)

■ Vînd apartament 3 camere, etaj 3, telefon, telecablu, holuri îmbrăcate, Păcurari. Telefon 165556, între orele 9,00-14,00; 16,00-22,00. (2587)

■ Vînd apartament 2 camere, et. 3, lîngă Complex Tudor Vladimirescu. Preț informativ 15 milioane lei, negociabil. Telefon 170793.

■ Vînd foarte convenabil 1.700 mp teren în Valea Lupului, aproape de postul de Poliție, lîngă șosea. Posibilități de apă, energie electrică, autorizație de construcție. Telefon 167015. (713591)

■ Vînd casă cu 4 camere, cu teren, sat Vlădiceni, comuna Tomești. Relații la familia Bîrlădeanu Mihai. (2595)

■ Vînd 720 mp teren construcții, zona Moara de Vînt. Relații la telefon 127568, între orele 18,00-22,00. (713938)

■ Vînd spațiu comercial, 550 mp, cu terasă, beci, termoficare proprie, gaz metan, vad excelent, cartier Frumoasa, str. Plantelor 48, cu ieșire în Bulevardul Poitiers. Telefon 126028 sau 121085. (713944)

■ Vînd apartament 2 camere, în Bîrlad, îmbunătățit, instalații grupuri sanitare; sau schimb cu apartament 3 camere plus diferență. Telefon 035/411176.

■ Vînd apartament 3 camere, confort I, decomandat, Mărășei I, preț negociabil. Telefon 033/629741.

■ Vînd casă și apartament, oraș Negrești-Vaslui. Telefon 035/457016.

■ Vînd, urgent, apartament 3 camere, semidecomandat, et. 1, zona Piața Chirilă, Tătărași, bloc foarte liniștit. Telefon 148355.

■ Vînd casă nou construită, din lut, fără autorizație, cu posibilitate curent electric, gaz, canalizare, fără curte, zona Podu de Piatră, preț negociabil 5 mil. lei; sau schimb cu apartament cu o cameră, sau apartament 2 camere, indiferent de zonă. Telefon 166047.

■ Vînd minimotel, în apropierea stațiunii Durău, compus din: restaurant-sală de mese (100 locuri), bar, bucătărie, cameră tranșare (150 mp), terasă (100 locuri), subsol (pivniță) 100 mp, 3,1 înălțime; încălzire centrală proprie; alimentare cu apă proprie și instalație evacuare; etaj cu 6 camere, două holuri, două băi (130 mp). Preț informativ -160 mil. lei. Telefon 033/626238, după ora 19,00; 033/224191, între orele 9,00-17,00.

■ Vînd, urgent, apartament 3 camere, preț negociabil 10-12 mil. lei; sau schimb cu similar Constanța. Telefon 162863.

■ Vînd apartament 3 camere, decomandat, faianță baie și bucătărie, balcon închis, cablu telefon, șos. Națională, et. 4 (pasarelă Gară) sau schimb cu apartament 2 camere plus diferență. Telefon 157076.

■ Vînd apartament 3 camere, zona Țesătura, et. 1, bloc cărămidă, cu faianță baie și bucătărie. Telefon 138100.

■ Vînd apartament 3 camere, confort I; sau schimb cu Pașcani. Telefon 147013.

■ Vînd apartament cu o cameră, confort I, str. Gării, plata în lei sau valută. Telefon 231665.

■ Vînd apartament 4 camere, proprietate, decomandat, et. 1, Metalurgie. Telefon 178977.

■ Vînd, urgent, apartament 4 camere, decomandat, foarte bun pentru privatizare, zonă foarte bună. Telefon 111303.

■ Vînd apartament 3 camere, confort I, decomandat, două băi, parchet, zugrăvit în calciu, faianță baie și bucătărie, cu gratii la geamuri, cu parter înalt, proprietate, telefon Alcatel, două boxe, bun pentru privatizare, negociabil. Telefon 250840.

■ Vînd apartament 3 camere, decomandat, 60 mp, orientat sud-est, et. 10, fără probleme cu terasa, cu boxă la subsol, bulevardul Independenței. Telefon 144989.

■ Vînd (schimb cu apartament 2 camere) apartament 2 camere, zona Podu Roș. Telefon 130573.

■ Vînd apartament, et. 1, str. Primăverii, la stradă (anexă), preț fix - 16 mil. lei. Telefon 134379.

■ Vînd apartament 2 camere, confort I, îmbunătățit, zona Zimbru, 12 mil. lei, negociabil. Telefon 160297.

■ Vînd casă, str. 13 Decembrie, Fălticeni. Telefon 030/444058.

■ Vînd apartament 2 camere, semidecomandat, confort I, mobilat, zona Metalurgie (Grădinari, lîngă cămine Tudor Vladimirescu). Relații la telefon 179161.

■ Vînd casă cu două camere și bucătărie, (grajd), în Tg. Neamț, comuna Timișești, sat Plăieșu. Telefon 163089.

■ Vînd spațiu comercial, amenajat ca magazin mixt și atelier de vulcanizare (cu toate aprobările de funcționare), 4 camere, magazie, grup sanitar, 142 mp, în șos. Bucium nr. 23, 18 mil. lei. Telefon 127460, între orele 8,00-16,00.

■ Vînd apartament 4 camere, recent zugrăvit în calciu, baghete, faianță, două balcoane închise, camere cu intrare separată, la etajul 9, zona Mircea cel Bătrîn. Telefon 120272.

■ Vînd apartament 2 camere, confort I, decomandat, balcon închis, faianță bucătărie, gresie și faianță baie, parchet, proaspăt renovat, telefon, telecablu, etajul 10, amplasat între Minerva și Zimbru; preț 12 mil. lei, negociabil. Telefon 163095.

■ Vînd (schimb) apartament 3 camere, cu telefon, telecablu, preț negociabil, bulevardul Dacia nr. 67, bl. DE 2, et. 3, ap. 1. Telefon 158867.

■ Vînd apartament 3 camere, decomandat, două băi, două balcoane mari, închise, telecablu, telefon, faianță, gresie, foarte bine întreținut (ipsoserie, calciu), Păcurari (vizavi de Poștă), poziție excepțională, preț negociabil. Telefon 167793.

■ Vînd casă cu 500 mp teren, în stradela I. Mironescu (Moara de Vînt). Telefon 220318.

■ Vînd apartament 3 camere, confort I, decomandat, două băi, balcon (10 m) închis, garaj la parter, boxă și alte dependințe, telefon și telecablu, în Nicolina II-CUG, preț 32 mil. lei. Telefon 123710.

■ Vînd apartament 3 camere, decomandat, din 1989, cu două grupuri sanitare, trei balcoane, faianță baie-bucătărie, calciu, ușă nouă, telefon Alcatel, cu 74 mp. Telefon 250326.

■ Vînd garsonieră, et. 1, balcon închis, telecablu, zona Gară, preț 10 mil. lei. Telefon 112090, interior 3127; sau 170818.

■ Vînd apartament 3 camere, vizavi de Club 20, et. 4, în calciu, cu parchet, faianță, al treilea rînd de geamuri, telefon, balcon închis. Telefon 150637.

■ Vînd în Bucium, pe șos. Bîrnova, casă nouă, cu teren 1200 mp (diverse), preț - 35 mil. lei; sau schimb cu apartament plus diferență în rate, variante. Telefon 251553.

■ Vînd (schimb cu garsonieră, zonele CUG, P. Roș) apartament 2 camere. Telefon 129533.

■ Vînd apartament 4 camere plus o cameră la subsol, în perfectă stare, cu posibilități pentru spațiu comercial, preț fix - 40 mil. lei. Telefon 168894.

■ Vînd apartament 3 camere, confort sporit, două băi, două balcoane, et. 3, în Dacia (la bulevard), vizavi de complex Dacia (Bicaz), vedere la stradă, în stația tramvai 5-6-10. Telefon 167085.

■ Vînd apartament 4 camere, ultracentral, în bloc Cina, două băi, calciu, gresie, faianță, balcon 16 m, cu vedere la bulevard, preț avantajos, 20 mii dolari, negociabil. Telefon 135771, după ora 9,00.

■ Vînd, urgent, apartament 3 camere, preț negociabil 10-12 mil. lei; sau schimb cu similar Constanța. Telefon 162863.

■ Vînd casă cu 3 camere plus hol, bucătărie exterioară, magazie, lumină electrică plus un hectar teren în jurul casei (arabil, vie, livadă), în sat Tungujei, comuna Țibănești, județul Iași. Telefon 252030.

Vînd
4.000 m² teren în
- Grădina Botanică (terenul hașurat).
- tot terenul - 25 $/m².
- parțial - peste 25 $/m².

Posibilități:
- gaz metan
- instalație electrică
- telefon

Relații la tel.: 251022, 212327.

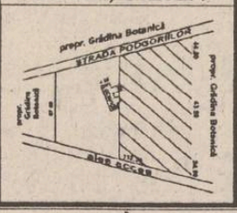

Vînd casă bătrînească, zona Tătărași, Stradela Nicoriță nr. 8, suprafață de 435 mp, 2 camere+dependințe, beci, garaj nou, apă în curte, telefon, posibilități racord gaz. Preț informativ 20 milioane lei. Pentru cei interesați relații suplimentare la tel. 157261.

CUMPĂRĂRI

■ Cumpăr certificate proprietate și cupoane FPP I-II-III-IV. Telefon 032/158502. (713411)

■ Cumpăr motor electric 1-2 KW. Telefon 119346, orele 18,00-22,00. (713499)

■ Cumpăr dolari 2090 - 2110 lei/buc, mărci, franci francezi, lire italiene, sterline, șilingi, guldeni. Telefon 161489. (713522)

■ Cumpăr cărți pentru învățare eficientă, limba chineză cu traduceri în limba română (engleză). Telefon 146851. (719)

■ Cumpăr certificate de proprietate, preț maxim, la toneta cu lozuri din fața Poștei din Podu Roș, între orele 8,00-20,00. (713951)

■ Cumpăr certificate de proprietate, preț negociabil. Telefon 174940. (713951)

ÎNCHIRIERI

■ Închiriez apartament ultracentral, str. Lascăr Catargi, lîngă Televiziunea Iași, compus din 2 camere decomandate, etaj I, orientare Sud și Vest, cu boxă la subsol și garaj mașină. Totul poate fi folosit pentru sediu firmă sau persoane fizice. Plata anticipat 250 $/lună, negociabil, pe cel puțin 1,5 ani. Vă rog seriozitate. Telefon 142744. (714781)

■ Ofer la casă două camere libere, hol mare, pentru birouri sau depozit, încălzire gaz metan, cu telefon. Telefon 110489, d-na Scutaru.

■ Solicit auto Dacia 1300, pentru 200-250 mii lei/lună, negociabil. Telefon 115068.

■ Caut garsonieră (semi)mobilată, cu telefon. Ofer 40 mii lei lunar plus cheltuieli de întreținere. Rog seriozitate. Relații la telefon 116820, între orele 10,00-18,00.

■ Caut spațiu comercial în str. Sărărie. Relații la telefon 116820, între orele 10,00-18,00 sau la telefon 250364, după ora 18,30.

■ Foarte urgent, caut apartament 2 camere, central, cu telefon, plata lunar, în valută. Telefon 117746, 117543.

■ Închiriez spațiu de depozitare, 40 mp, zonă centrală. Relații în str. Ipsilante 12, în zilele de joi și sîmbătă, sau la telefon 164860.

■ Închiriez apartament 3 camere, aragaz, telefon, frigider, zona Alexandru cel Bun. Plata anticipat pe 3 luni. Telefon 136416.

Închiriem depozit (spațiu comercial) de 50-100 mp., cu posibilitate de descărcare TIR 20 tone, manipulare mărfuri, zonă cunoscută cu vad comercial, sau depozite en-gros. București, tel. 3123386; 3215670, fax: 3215692

SCHIMBURI

Schimb apartament 2 camere cu garsonieră plus diferență în bani . Telefon 159303.

■ Schimb (vînd) apartament 4 camere, Gară, cu 2 garsoniere confort 1. Telefon 111459. (2521)

■ Schimb apartament 3 camere, proprietate, confort I, etaj I, Tomești, cu apartament 2-3 camere, Iași, ofer diferență. Telefon 178134 sau 125441. (713528)

■ Iași, schimb garsonieră confort I, cu similar București sau apartament 2 camere, plus diferență. Telefon 01/7772977, int. 15 (8,00-15,00). (713530)

■ Schimb apartament 4 camere 6/8, zonă foarte bună, două băi, trei balcoane mari închise, telefon, telecablu, cu similar București, sau tot cu București cu apartament 2 camere și garsonieră. Telefon 146191, între orele 18,00-22,00. (713081)

■ Schimb apartament 3 camere decomandate, B-dul Independenței (lîngă IMF), cu apartament 2 camere și garsonieră, zone centrale sau semicentrale. Tel. 210535, după ora 17,00. (713569)

■ Schimb (vînd) apartament cu 3 camere, parter, poziție excelentă Podu-Roș, cu apartament 2 camere sau garsonieră, zone centrale. Tel. 111921. (713562)

■ Schimb foarte urgent teren construcție, cca 800 mp, Țicău, poziție splendidă, cu autoturism Dacia sau Oltcit fabricat după '88-'89. Telefon 124570. (713936)

■ Schimb apartament 2 camere proprietate Iași cu similar Suceava, după ora 16,00. Telefon 152227. (713931)

DECESE

Cu adîncă durere în suflet întreaga familie anunță trecerea în neființă a celui care a fost un generos tată,
ARDELEANU D. IOAN
pensionar C.F.R.,
om de o aleasă cinste și noblețe.
Corpul neînsuflețit se află depus la biserica cimitirului Sf. Vasile. Înmormîntarea are loc astăzi, 30 mai 1995, orele 12,30.
Dumnezeu să-l ierte și să-l odihnească în pace.

Cu adîncă durere în suflet soțul, copiii, nepoții și rudele apropiate anunță decesul dragei lor
PATRAȘCU LIDIA.
Înmormîntarea are loc astăzi, 30 mai 1995, ora 11.00, la cimitirul din comuna Tomești.
În veci nu te vom uita.

CONDOLEANȚE

Ocolul Silvic Ciurea transmite sincere condoleanțe fam. Muscalu Constantin pentru pierderea suferită.

Colectivul CC Moldoconstr SA Filiala 2 Iași este alături de fam. Pleșcan Delu la greaua pierdere suferită prin decesul fulgerător al soției
PLEȘCAN JANETA.
Dumnezeu s-o odihnească în pace.

Colectivul de salariați ai O.S. Iași este alături de fam. ing. C-tin Muscalu în aceste clipe grele suferite prin decesul tatălui.

Familiile Florea și Osadeț își exprimă profundul regret pentru decesul colocatarei
ELENA POPESCU,
și transmit cele mai sincere condoleanțe familiei îndurerate.

Colectivul Popotei a U.M. 01175 transmite sincere condoleanțe colegului Gaghe Stelia pentru pierderea mamei.

■ Colectivul Policlinicii Stomatologice nr.4, Alexandru cel Bun este alături de dr. Țepordei Mariana la marea durere pricinuită de moartea tatălui său. Transmitem sincere condoleanțe. (713937)

■ Familia Ricman aduce un pios omagiu celui care a fost ing. Luchian Emilian și exprimă sincere condoleanțe doamnei Luchian și familiei dr. Rusu. (713935)

■ Colegii de la Policlinica cu Plată Iași aduc un ultim omagiu tehnicianului dentar NICOLAU FĂNICĂ și transmit condoleanțe familiei. (713945)

■ Dispariția fulgerătoare a soțului este o cruntă lovitură pentru buna noastră colegă, Adalmina Ungureanu. Fie ca viața să te întărească, să poți trece clipele de durere și singurătate alături de dragele fetițe. Sincere condoleanțe din partea ccolegilor de la Școala nr.13 Iași. (713950)

■ Colectivul schimbului B convertere, Fibră II, S.C. TEROM S.A. este alături de colega Maricica Crețu la greaua pierdere suferită și-i transmite sincere condoleanțe. (713952)

■ Sîntem alături de tine Maricica Crețu la ireparabila pierdere suferită prin pierderea tatălui și-ți transmitem sincere condoleanțe. Sîntem prietenii tăi atît la bine cît și la greu. Anișoara și Nicușor Angheluș îți vor susține moralul atît ție cît și întregii familii. (713952)

OFERTE SERVICII

Noul
INTERFON
de
ACCES
cu
CARTELĂ
marca *ELECTRA.*
Practic, durabil, de calitate, garantează liniștea și siguranța scării blocului dumneavoastră!
PLATA în RATE.
Pentru contracte de instalare și service, sunați la:
032/126276.
SC ELECTRA SRL, Șos. Nicolina 919, tr. II.
ASIGURAȚI-VĂ LINIȘTEA.

SERVICII MEDICALE MOBILE
(asistență medicală la domiciliu; consultații medicale; prescriere de rețete în regim compensat; recomandări și investigații paraclinice; tratament de urgență; asigurarea transportului și internării în caz de necesitate; oferim de asemenea servicii de infirmerie la domiciliu).
Sunați la telefon
113130/569
zilnic între orele 7,00-23,00.
"CORPO-SAN"
vă ajută!

AFINVEST
Telefon 129877, 139710
NOI VĂ SPUNEM PRIMII BUNĂ DIMINEAȚA!
Puteți avea MONITORUL
- ziarul Dvs. preferat, la prima oră.
Acest serviciu modern este asigurat
gratuit,
la domiciliu, numai prin firma *AFINVEST*

PUBLICITATE

Oferte lucru Ungaria
Pentru operativitate, trimiteți autobiografie și plic timbrat.
Informații:
Secrieriu Daniel
CP 24, OP 1
Suceava.

LITORAL
Numai cu anunțul publicitar decupat veți avea
REDUCERE 7%
COSTINEȘTI, NEPTUN, CAP AURORA, VENUS, MAMAIA, EFORIE NORD, OLIMP.
Prima rată 20%.
FRANȚA, 25 iunie
Munchen - Paris - Chamonix
Agenția de turism "Totem" Casa studenților Iași
Tel. **032/110724.**

Fotografi profesioniști
oferim celor interesați servicii de fotoreportaj (diverse ocazii, portretistică), fotografie de reclamă (produse și firme), fotografie de modă, fotografie de noapte, reproduceri de tablouri, realizare de vederi și imagistică de carte, calitate deosebită, cu aparatură profesională japoneză Nikon și Minolta, de ultimul tip.
Prețurile noastre sînt mai mici decît ale concurenței.
Pentru programare, sunați din timp la tel. **162008; 271099.**

Reparații frigidere și instalații frigorifice.
Deplasări la domiciliu.
Lucrări garantate, prin
SC **POLAR SERVICE** SRL
IAȘI
Tel. 220859

Doriți să aveți o siluetă frumoasă?
Practicați gimnastica de întreținere fitness și stretching la
Cabinetul **FITNESS**,
prof. IRIS BĂDIU.
Relații la telefon 132889.

ROENTER LTD
oferă servicii pentru:
- ÎNFIINȚARE (DIZOLVARE) S.C., FILIALE, SUCURSALE, REPREZENTANȚE,
- ACTE ADIȚIONALE, MENȚIUNI,
- AVIZE DE FUNCȚIONARE S.C.

Reducerea comisionului cu 20% pe perioadă limitată.
Vă așteptăm între orele 10,00-20,00, Hotel TRAIAN, ap. 123, tel. 212335.

SC **Electric Puls** SRL
instalează operativ alarme auto
STINGRAY
(Germania)
cu numai **199.980 lei.**
Garanție 12 luni.
Tel. **032/213284.**

Traduceri impecabile - toate limbile de circulație - inclusiv traduceri legalizate notariat.
Rapid și avantajos.
Sunați acum la 143023.

M.V.D.
FIRMĂ SPECIALIZATĂ ÎN CONSULTING
ASIGURĂ
- constituirea S.C. cu capital românesc și mixt (SRL, SNC, SA) în regim de urgență; înregistrarea la Administrația Financiară, cod fiscal;
- obținerea avizului de funcționare de la Primăria Iași;
- constituire (înregistrare) filiale;
- acte adiționale, mențiuni (lărgirea obiectului de activitate, asocieri, retrageri, cesiuni, majorări capital, puncte de lucru, radieri, dizolvări societăți).

Hotel "UNIREA", camera 107. Telefon **212299,** orele 10,00-20,00.

S-a deschis un modern magazin la S.C. **SUPREM** S.A. IAȘI
Calea Chișinăului 34, care oferă spre vînzare la prețuri deosebit de avantanjoase:
★ articole de uz gospodăresc
★ cherestea și mic mobilier din lemn
★ ciment și plăci azbociment
★ piese de schimb
★ piese turnate, forjate și prelucrate mecanic
★ mașini și utilaje diverse
Comenzile se primesc la sediul S.C. SUPREM S.A., str. Calea Chișinăului nr. 34 și prin fax nr. 032/136874.
Nu pierdeți prilejul!

AGENȚIA DE TURISM "UNIREA"
(fostul OJT) cu sediul în Piața Unirii nr. 12
(lîngă Hotel Unirea)
oferă următoarele excursii peste hotare:
EGIPT: avion 12 zile, 10 iunie, 9 septembrie
FRANȚA: avion 8 zile, 16 iunie, 30 iunie, 14 iulie, 18 august, 8 septembrie
AUSTRIA: autocar 4 zile, în ultima duminică a fiecărei luni
CIPRU: avion 8 zile, 10 iunie
GRECIA: autocar 10 zile, 24 iunie, 8 iulie, 22 iulie
TUNISIA: avion 8 zile, cu plecare în fiecare marți
SPANIA: avion 12 zile, 30 octombrie
MARTINICA: avion 10 zile, plecări în fiecare zi de vineri
THAILANDA: avion 8 zile, 21 iunie, 26 iulie
CHINA: avion, cu plecare în fiecare sîmbătă
ISRAEL: avion 9 zile, 25 august, 6 octombrie
BANGKOK: avion 9 zile, 26 iunie
INDIA: avion 10 zile, 28 septembrie
EGIPT: avion 5 zile, 6 iunie
ANGLIA: avion 8 zile, 19 iunie, 17 iulie
TURCIA: autocar 9 zile, 16 iunie
- Intermediem obținerea vizelor la ambasadă pe bază de invitație în Franța și Italia.
- Oferim locuri la munte și pe litoral pentru sezonul 1995.

Informații suplimentare la tel. 143037.
VĂ AȘTEPTĂM!

Dr. AILIOAIE
medic primar
ofer consultații
cabinet și domiciliu
orele 13.00-6.30.
Tel. 251117
232807.

Doriți să nu vă mai enervați din cauza colegilor de serviciu, incompetenți, leneși și invidioși?
Vă oferim un răspuns, dacă expediați acest talon și adresa dvs. la:
"Idei de Afaceri" -
Fast Business,
OP 54, CP 46,
București. (M2)

Doriți să vă recuperați banii de la clienții rău platnici?
BIROUL DE RECUPERARE A CREANȚELOR
prin
ROENTER LTD.
Hotel Traian, ap. 123, telefon 212335.

S.C. ȘANTIER NR. 9 INST. SA Iași prin:
Filiala Iași
Filiala Vaslui
execută lucrări de alimentări cu apă, centrale termice, instalații de încălzire, sanitare, electrice, interioare. Acordăm comision pînă la 2% din valoare contract, persoanelor fizice sau juridice care intermediază încheierea contractelor de execuție. Relații la tel. 032/133070, Iași și 035/340680, Vaslui.

SC Casa Grig SRL
produce și comercializează legume la cele mai scăzute prețuri.
În depozitul și magazinele proprii în această perioadă puteți găsi:
varză proaspătă, ceapă verde, pătrunjel, usturoi, mărar, ridiche, gulii, salată în cantități nelemitate. Mai puteți găsi: zarzat la sare ptr. ciorbe, bulion, ardei iuți la oțet, tot la prețuri convenabile. Ptr. consumurile colective (bugetare), la cantități mai mari se acceptă plata pînă la 30 zile.
Relații la depozitul firmei la Hala Centrală -Beciul Vechi.
Tel. **116370**

SC AUTO-TECHNIC SRL IAȘI
str. Vasile Stroescu nr. 10
Tel/fax 032/213101
Dealer autorizat
- Hewlett Packard
- Epson
- PC 286 - 486 (DX2, DX 4/100), Pentium
- Imprimante, plotere, scanere

Prețuri avantajoase.

CONSULTAȚII PEDIATRICE LA DOMICILIUL BOLNAVULUI
Zilnic între orele 12.30-7.30
(inclusiv noaptea).
Dr. IORDACHE CONSTANTIN
MEDIC PRIMAR PEDIATRU
Tel. 214001.

S.C. **"Gumoflex"** S.A. cu sediul în București, str. Ana Ipătescu nr. 44, Platforma Jilava, tel. **6.85.41.79,** fax **6.86.60.70,** produce și comercializează o gamă diversificată de încălțăminte din cauciuc pentru protecție și lucru în diverse medii, încălțăminte din înlocuitori pentru agrement, sezonul cald și rece, adezivi pentru industria de încălțăminte și uz general, tălpi matrițate pentru încălțăminte de uz general, sport și militară, plăci dure și microcelulare destinate industriei de încălțăminte, plăci tehnice din cauciuc cu și fără inserție pentru diverse destinații, roți și valțuri cauciucate pentru industria poligrafică, construcții de mașini, industria chimică, granule injectabile din P.V.C. și cauciuc termoplastic, matrițe pentru tălpi, etc.

SC STICK SRL BACĂU
oferă
contracte de muncă
foarte avantajoase în Cipru în toate meseriile. Angajarea se face pe bază de contract ferm.
Relații suplimentare la sediul firmei din Bacău, str. Alexandru cel Bun, bl. 4, sc. D, ap. 4 sau la telefon **034/137451,** între orele 8.00-19.00.

■ **Electrician autorizat specialist în automatizări, reparat aparatură electrocasnică, în executat și reparat instalații electrice interioare de lumină și forță și șofer profesionist (B,C,E), îmi ofer serviciile. Relații la telefoanele 270909, 115330. (710438)**

■ **Repar mașini de spălat Automatic la domiciliul clientului. Telefon 173204, orele 9,00-22,00. (713138)**

■ **S.C. PALMIER S.R.L. execută monumente funerare (cavouri) la prețuri accesibile și de calitate în toate cimitirile din municipiu și județ. Telefon 270722, 179676. (713446)**

■ **Ingineri specialiști, reparăm la domiciliul dumneavoastră televizoare color și alb-negru. Dispecerat 173998. (2491)**

■ **Livrăm din stoc și confecționăm la comandă pungi polietilenă. Dimensiuni cuprinse între 10/5-60/40cm. Preț mai mic cu 100 lei/kg față de cel oficial practicat în prezent. Plata în numerar sau virament. Telefon 129656, între orele 7,00-21,00, zilnic. (713483)**

■ **Filmări video. Seriozitate, calitate. Telefon 158738. (713532)**

■ **Execut evidență contabilă de calitate. Telefon 231857. Lucia. (713907)**

■ **Firmă de construcții execută cu profesionalism orice tip de lucrări de construcții civile și industriale. Tel/Fax 210461. (713926)**

■ **Important. Firme străine oferă de lucru la domiciliul dumneavoastră în România. Cîștiguri în valută. Trimiteți plic timbrat cu adresa dumneavoastră la C.P. 1, O.P., 5750 Fălticeni. (2596)**

■ **Meșter, execut lucrări funerare și cripte, litere în marmură. Telefon 252507. (713939)**

■ **Prin societate comercială depanăm televizoare alb-negru și color, montăm și vindem tuburi cinescop alb negru de toate dimensiunile, cu garanție. Telefon 163330. (713571, 528)**

■ **Transport auto Fiat Ducato (1 t), tarif - 178 lei/km. Telefon 213101, 211579. (713574)**

■ **Filmări video. Prețuri avantajoase. Telefon 166462 sau 117823. (714421)**

■ **Lucrez plăpumi și saltele. Telefon 131728. (714710)**

■ **Emigrare Canada. Autobiografie la C.P. 2011 Iași. (2362)**

■ **Profesoară de specialitate, meditez intensiv, verific, testez în condiții de examen la psihologie-filosofie. Garantez seriozitate! Informații la telefon 115216. (Admit doar apeluri serioase, decente!) (713512)**

LOCURI DE MUNCĂ

■ **Locuri de muncă - Ungaria. Pentru informații trimiteți date personale O.P.1, C.P.24, Suceava, 5800. (821162)**

■ **S.C. SCIROM angajează confecționere cu experiență în producția industrială. Relații Complex Super Stejarul, zilnic între orele 10,00-17,00. (714770)**

■ **Agenția de impresariat artistic ARTA SAN Iași anunță angajări urgente de dansatoare (dans modern). Sînt admise fete între 18 și 25 ani cu simț ritmic și aspect fizic plăcut. Se oferă contracte artistice legale în țări din Europa și Asia. Pregătirea coregrafică se face în București. La acest program de pregătire se asigură cazare, masă și 80 mii lei/lună salariu. Relații zilnic, orele 20,00-22,00 la telefon 032/110378 și 032/154394. (713106)**

■ **Serviciul stomatologic Unident N.V.R. S.R.L., str. Pasaj Cuza-Vodă nr.1, angajează prin concurs doi asistenți tehnico-dentari. Condiții: manualitate și cunoștințe profesionale foarte bune. Se asigură salarizare maximă și contract de muncă. Relații zilnic la telefon 113997. (713185)**

■ **Angajez barman-ospătar, numai fete. Telefon 177194. (2542)**

S.C 3P ROMÂNIA SRL Iași
principalul producător de ambalaje din mase plastice pentru Coca-Cola și Pepsi-Cola
dorește să angajeze urgent
un iginer constructor
tînăr, ambițios, dinamic, disponibil pentru deplasări, cunoscător al limbii engleze, vîrsta maximă 35 ani, cu experiență în domeniu de minim 5 ani.
Cererile însoțite de un curriculum vitae se vor depune la Compartimentul Personal al Companiei, telefon **032-232734.**

SC "CASA GRIG" SRL angajează de urgență
INGINER HORTICULTOR
numai cu carte de muncă ptr. ferma legumicolă de la Coarnele Caprei.
Condiții:
- absolvent al facultății de horticultură
- vechime în producție legumicolă, cel puțin 5 ani
- fără vicii
- maximă seriozitate

Relații la tel. **116370**

S.C. RODEL
sos. Bucium ne. 30
angajează urgent:
- tinichigiu auto
- vopsitori

Solicitanții să se prezinte la adresa societății (parcare Zahana Bucium).

SC "SURSA MOLDOVEI COMPANY" SRL
angajează
manipulant.
Relații la sediul din Piața Unirii nr. 5 sau la tel. 211808, 212050.

PIERDERI

■ **Pierdut certificat medical pentru perioada 1 mai - 14 mai 1995, pe numele Berea Camelia. Îl declar nul. (2603)**

■ **Pierdut carnet student pe numele Neagu Cătălin Gabriel. Îl declar nul. (2604)**

■ **Pierdut carnet student pe numele Lupu Otilia. Îl declar nul. (2602)**

■ **Pierdut acte: buletin identitate, legitimație, bibliotecă, carnet student, abonament CFR, Facultatea Electrotehnică, pe numele Stoica V. Emilian. Le declar nule. (2601)**

■ **Pierdut legitimație eliberată de Asociația Foștilor Deținuți Politici din România, Filiala Iași, pe numele Iacob Dumitru. O declar nulă. (713930)**

■ **Pierdut bilet de tratament la Stațiunea Herculane pentru 18 zile cu începere de pe data de 5 iunie 1995, pe numele Pavel Iftimie. Îl declar nul. (713943)**

LICITAȚII

■ **U.M. 0347 Iași achiziționează prin licitație publică deschisă fără preselecție, cu respectarea Ordonanței nr.12/1993 și H.G. nr. 63/1994: pîine semialbă - 200 t; carne vită în carcasă (carne porc în jumătăți fără slănină) - 60 t; preparate carne - 10 t; brînză telemea - 10 t; legume proaspete (tomate, mazăre păstăi, fasole păstăi, ardei gras, vinete, castraveți, dovlecei) - 40 t; cartofi vară - 38 t. Produsele se vor livra conform planificării făcute de achizitor. Plata se va face cu dispoziție de plată după recepția mărfii. Termenul limită de depunere a ofertelor este de 12.06.1995, ora 15,00, la sediul unității din strada Manta Roșie nr. 18. Licitația va avea loc în ziua de 13.06.1995, ora10,00, la sediul unității. Documentele referitoare la licitații se pun la dispoziția ofertanților interesați contra cost, în baza unei scrisori de intenție de participare din care să rezulte bunurile pentru care se dorește a se licita. (2565)**

DIVERSE

LICEUL TEORETIC "AL. I. CUZA" IAȘI
face înscrieri pentru anul școlar 1995-1996 în clasa a-V-a după cum urmează:
- 30 locuri cu predare intensivă a limbii engleze și cursuri de informatică;
- 30 locuri cu profil sportiv și cursuri de informatică.

Testarea va avea loc în ziua de ***3.06.1995***, orele 9.00.
Relații suplimentare la tel. **176815.**

În atenția participanților la trafic!
Începînd cu data de 30.05.1995 pînă la 1.06.1995 inclusiv, se închide circulația rutieră prin trecerea la nivel din str. Pd. Iloaiei de pe D.J. Pd. ILoaiei - Popești, între orele 8.00-14.00.
Trecerea la nivel se închide în vederea efectuării unor lucrări la calea ferată.
Circulația se va face din direcția Iași spre Popești prin Dumești iar din direcția Tg. Frumos prin Lungani-Crucea.

■ **Reparații încălțăminte de calitate și în regim de urgență puteți obține de la atelierul de reparații încălțăminte din strada Smîrdan 37. Program zilnic, între orele 8,00-17,00; sîmbătă între orele 8,00-13,00.**

■ **S.C.C.A "Constructorul" Iași anunță toți acționarii care nu și-au ridicat certificatele de proprietate să se prezinte pînă pe data de 15 iunie 1995, la sediul din strada Rampei nr. 18-20, spre a le ridica. De la data sus menționată aceste certificate vor fi luate de către cooperativă. (713946)**

MULȚUMIRI

A fi medic înseamnă a te implica în suferințele aproapelui și a încerca, cu multă dăruire și dexteritate rezolvarea cazului. Un gest al medicului, de multe ori, îți poate aplatiza deflexiunea hipertrofiată a durerii sau o poate menține în amplitudinea existentă. Întrucît am fost și eu pacientul unor medici care cu timp și fără timp încercau să rezolve problema omului în suferință le mulțumesc și în mod deosebit doamnei Dr. Georgeta Macovei care cu multă cumințenie, dexteritate și dăruire descifrează suferințele, administrîndu-le antidot tămăduitor pe măsura bolilor. Astăzi mai mult ca oricînd, avem nevoie de taumaturgi - asemeni Sfinților doctori fără de arginți.
Pintilie Ghe.

":Minunaților prieteni și colegi din clasa a-XII-a A a liceului Emil Racoviță, Mihaela Lungu le urează noroc și succese depline în continuare, iar adevăraților dascăli care timp de ani ani -anii de liceu- au știut să ne poarte pasul prin labirintul vieții și ne-au fost alături, sincere mulțumiri".

Posmoșanu Alexandrina soție, mulțumește din toată inima pentru îngrijirea bolnavului **Posmoșanu Pavel** care era la un pas de moarte, doamnei dr. **Ciornei Gabriela** de la Spitalul CFR Iași-Clinica Medicală - Balneologie, doamnei dr. **Pătrășcanu Sanda,** doamnei directoare **Waschlevici Rodica,** doamnei **Valentina Răzloț,** doamnei directoare economist **Tapacea Camelia,** d-lui șef contabil **Chirculescu Dinu** și colectivului celor 2 farmacii unde lucrez și eu.
Tuturor le urez multă sănătate și fericire.

ULTIMA ORĂ

VÎNZĂRI

■ **Vînd baracă confecționată din tablă ondulată (15 mp) cu două uși și două ferestre. Telefon 149989, zilnic între orele 15,00-21,00. (713960)**

■ **Vînd frigider "Arctic" în stare perfectă de funcționare, televizor "Diamant" alb negru și tonetă Spiroca. Relații la telefon 151825.**

■ **Vînd chioșc metalic, 25 mp și moară cu ciocănele. Prețuri negociabile. Relații la telefon 711040, dl. Zabulică Gh., Boureni, Tg. Frumos. (2608)**

■ **Vînd pătuț copil, 25.000 lei. Telefon 126144 sau 118755, după ora 16,00. (2609)**

AUTO MOTO

■ **Vînd avantajos orice piesă sau elemente de caroserie pentru VW Passat. Telefon 177122. (713958)**

Vînd FIAT CHROMA 2.0, mod. 88 pe benzină, consum mediu 7l/100 km, stare tehnică ireproșabilă, servodirecție, servo frînă, închidere centralizată cu telecomandă, geamuri electrice, volan reglabil, scaunul șoferului reglabil + alarmă INTEGRAL PROTECTION ultimul tip ... etc, 15 mil. lei negociabil la fața locului. Tel. 131388 sau 138388.

ELECTRONICE

SC MONCRIS company SRL
B-dul Independenței nr. 33, lîngă Restaurantul "Bucegi",
vinde
TELEVIZOARE COLOR
mărcile **PHILIPS, GRUNDING, SABA, TELEFUNKEN,** import Olanda, la prețurile **236.000-250.000 lei.**
Garanție 3 luni.
Vă așteptăm!

■ **Vînd "Sirius" 208, diagonala 51 cm, preț fix 200.000 lei. Telefon 131271. (2610)**

CASE TERENURI

■ **Vînd apartament 3 camere, confort I, decomandat, cartier Dacia-Bicaz. Telefon 154659, după ora 17,00. (713959)**

■ **Vînd teren 852 mp, șoseaua Nicolina. Relații la telefon 114868, preț negociabil. (713956)**

■ **Vînd teren zona CUG, 5000 mp, preț negociabil. Relații la telefon 114868. (713956)**

DECESE

Fam. Aronovici: Iosefina fiică, Gică ginere, Noemy, Moty și Gena nepoți, anunță cu durere încetarea din viață a celei ce a fost o deosebită mamă și bunică
MARCU REBECA.
Înmormîntarea va avea loc astăzi, 30 mai 1995, ora 10.30 la cimitirul Evrelesc.

CONDOLEANȚE

Familia Moldovanu Dumitru regretă dispariția fulgerătoare a celei ce a fost laborant
PLEȘCAN JANETA
din Pașcani și transmite sincere condoleanțe d-lui Pleșcan Delu pentru greaua pierdere suferită.

■ **Colectivul Brigăzii Supraveghere și Control Vamal Iași este alături de familia lt. col. Eugen Butur și îi transmite sincere condoleanțe pentru pierderea tatălui.**

■ **Familia Moroșanu Gheorghe deplînge decesul celui care a fost ION ARDELEANU și este alături de tanti Lenuța și Adi în aceste momente grele. Dumnezeu să-l lerte.**

■ **Colegele de la Secretariatul rectoratului Universității Tehnice "Gh. Asachi" din Iași împărtășesc marea durere a doamnei Virginia Stanciu, secretar șef, pricinuită de pierderea mamei și transmit sincere condoleanțe familiei îndoliate. (2607)**

■ **Familia Virgil Stadoleanu este alături de Virginica Stanciu la marea durere pricinuită de pierderea mamei și transmite sincere condoleanțe familiei îndoliate. (2606)**

■ **Colectivul Clinicii de protetică dentară este alături de Jenița Nicolau în aceste clipe grele pricinuite de moartea soțului și își exprimă întreaga compasiune. (713953)**

■ **Familia Găman transmite sincere condoleanțe familiei Iamandi Petru și Sofia pentru pierderea suferită. (713955)**

■ **Colectivul de Statistică - Informatică al Universității Tehnice Iași transmite sincere condoleanțe doamnei secretar șef Virginia Stanciu pentru pierderea suferită prin decesul mamei. (713957)**

■ **Colectivul S.C. MAVIOV S.N.C. este alături de colega Cornelia Bolohan și-i transmite sincere condoleanțe pentru pierderea suferită. (713970)**

■ **Colectivul Oficiului de Calcul din cadrul S.C. TEPRO S.A. împărtășește durerea sufletească și este alături de colega lor d-na Felicia Andrieș în aceste clipe grele pricinuite de trecerea în neființă a tatălui și îi transmite sincere condoleanțe. Dumnezeu să-l odihnească. (713965)**

OFERTE SERVICII

■ **Inginer, repar televizoare color și alb negru. Sonor E. Nova. Telefon 128356. (713954)**

■ **Filmări video, aparatură Sony, foarte convenabil. Telefon 231794. (713962)**

■ **Inginer electronist: reparații de înaltă calitate, la aparate rusești și alte tipuri; montări, programatoare cu telecomandă cu 90 și 55 programe; selectoare cu hiperbandă, teletext. Garanție documentată. Sunați la telefon 134427, orele 10,00-13,00; 16,00-19,00. (713968)**

■ **Executăm în timp foarte scurt piese ornamentale din ipsos într-o gamă de peste 60 de modele (draperii, rozete, baghete, statuete, serafime pentru cimitire), la cele mai mici prețuri. Adresa atelierului este: Aleea Tudor Nicolae 135, FORTUS-CUG, bl. 1014 sau la telefon 221646. (713969)**

PIERDERI

■ **Pierdut ștampila societății ELSIM - COMPANY S.R.L. Iași. O declar nulă. (713964)**

■ **Pierdut carnet de student pe numele Măzărianu Liliana. Îl declar nul. (713963)**

DIVERSE

■ **S.C. ELSIM - COMPANY S.R.L. Iași, începînd cu data de 1 iunie 1995, va practica un adaos comercial de la 0 la 60%. (713964)**

SURPRIZA ZILEI !

Fiecare persoană care a publicat un anunț de mică publicitate în cotidianul **Monitorul** participă în fiecare zi la
o tragere la sorți cu premii în lozuri.
În fiecare zi, de luni pînă vineri se extrag 3 nume cîștigătoare iar sîmbătă 5 nume.
Numele cîștigătorilor se publică în paginile de mică publicitate ale cotidianului **Monitorul.**
Persoanele cîștigătoare de astăzi sînt:

1. Aștefanei Dan
2. Bohan Domnica
3. State Viorica

Persoanele cîștigătoare sînt rugate să vină să-și ridice premiile de la sediul cotidianului **Monitorul** în fiecare zi între orele **10^00 - 16^00** cu buletinul de identitate.

AGENDA OMULUI DE AFACERI

S.C. Afrodita GIL SRL
(cabinet cosmetic)
vă oferă:
• tratamente cosmetice • masaje, depilări • bronzare artificială • gimnastică medicală (ciclism) • gimnastică aerobică
Iași, Hotel Traian, cam. 134
Program: zilnic 9.00-19.00, duminică 9.00-13.00
Tel. 032/143330

TUDOR MAGNUM PLUS SRL
comercializează
toate modelele și mărimile de nasturi și fermoare, mătăsuri, elastic, stofe, ață de cusut, căptușeli, tricoturi, pînză chimică, fîșuri.
Pasaj G. Musicescu nr. 6 (fost pasaj Banu), lîngă sediul IIRUC-suc. 35

LOG-SOFT S.R.L.
Calculatoare SALIENT
Imprimante EPSON, STAR, SEIKOSHA
Fax-uri și copiatoare TOSHIBA
Consumabile
Iași, str. Anastasie Panu 2A
telefon 032-211130, fax 032-137766

MOTRIF SRL
comercializează en gros, în orice cantitate
TĂRIȚE
la preț avantajos.
Asigurăm transportul.
Trifești - Iași, telefon 11.75.33

AFER SRL
prin brutăriile sale
SILVIA (Str. Arcu nr. 8, tel. 117533)
VIOLETA (Șos. Nicolina nr. 30, tel. 126127)
vă oferă zilnic produsele sale de panificație: pîine, bulci, colăcei.
Program zilnic între orele 7,00-20,00; sîmbătă 7,00-17,00 și duminică 7,00-14,00,

S.C. IRIS BETHA S.R.L.
En gros: țigări, cafea, ness, dulciuri, detergenți, cosmetice
Iași, str. Sărărie 14

COMPANIA DALCO srl
vinde din stoc
plăci marmură
40x30x2; 40x25x2; 40x20x2;
30x30x2; 30x30x1; 30x10x1
Iași, str. Armeană nr. 13, bloc G6, parter
tel./fax 032-213524

RAINBOW S.R.L.
- curățătorie chimică
- spălătorie rapidă (se și calcă)

Preluăm comenzi la domiciliul clientului.
Program: 8.00-20.00 Sîmbăta: 8.00-14.00
str. Gh. Doja, bl. 846 anexă, Nicolina I Tel. 124636

CONFEXBROD FREZIA SRL
comercializează
frigidere, congelatoare (210 l, 160 l, 120 l) aragaze, TV alb-negru, TV color, mașini de spălat, mașini de cusut, aparatură electronică, încălțăminte, confecții, cosmetice și porțelanuri
IAȘI, Bd. Alexandru cel Bun nr. 36, bl. H 1-2, tel. 251742

ALFA CIVIC
distribuie
scule, dispozitive, unelte, accesorii
BOSCH, MAKITA, METABO, STAYER, FELISATTI, FIAC, P.G.M., AQUAPOMPE
Tel. 032 / 137613

BACO s.r.l.
VINDE EN GROS
papetărie și birotică
- HERLITZ
- XEROX
- PELIKAN
- KORES

Iași, str. Zorilor nr. 16 (cartier Moara de Vînt)
Telefon 117941

SCCF MOLDOVA Iași
SUT CF IAȘI
închiriază:
- utilaje pentru lucrări în construcții
- mijloace de transport: • marfă de la 7,5 la 24 t • persoane DUBE-46 locuri • autobetoniere • automacarale 12,5-40 t • autocisterne 7,5-12 t • autobasculante 6,5-16 t • autoremochere TATRA 40-60 t

Tel.: PTTR - 032/136254; CFR - 112090/2012 B-dul Poitiers nr. 6

FILM

Premiile Festivalului de la Cannes

Duminică seara, la Palais du Festival a avut loc sclipitoarea festivitate de decernare a premiilor competiției cinematografice de la Cannes. Gala a fost prezidată de sex-simbolul american Sharon Stone, care era îmbrăcată într-o rochie extrem de sumară. Palmaresul festivalului este:

- Trofeul Palme d'Or a fost decernat filmului "Underground" realizat de iugoslavul Emir Kusturica, al cărui discurs de mulțumire a fost extrem de laconic: "Vă mulțumesc foarte mult".
- Al doilea favorit al criticilor "Privirea lui Ulise", de grecul Theo Angelopoulos, a primit marele premiu al juriului;
- "Carrington", debutul regizoral al britanicului Christopher Hampton, a luat nou-creatul premiu special al juriului. Hampton este autorul scenariului celebrului film "Legături periculoase".
- Cel mai bun actor a fost desemnat englezul Jonathan Pryce pentru rolul scriitorului homosexual din "Carrington".
- Premiul pentru cea mai bună actriță a fost decernat englezoaicei Helen Mirren pentru rolul din "Nebunia regelui George", film nominalizat și la Oscar;
- Juriul condus de Jeanne Moreau **(foto)** a premiat provocatorul și violentul film francez de ghetto "La Haine", ("Ura"), regizat de Mathieu Kassovitz, 27 de ani;

Singurul premiu care a stîrnit huiduieli și nemulțumirea generală a publicului a fost cel pentru regie, decernat francezului Xavier Beauvois, 28 de ani, autorul filmului "N'oublie pas que tu vas mourir" ("Nu uita că vei muri");

Festivalul a fost închis cu proiecția celui mai recent film al lui Sharon Stone, "The Quick and the Dead", în care joacă alături de Gene Hackman.

Festivalul filmului de la Cannes a debutat în 1946 pe data de 20 septembrie, ca o replică europeană la Oscarul american. Data de desfășurare a rămas neschimbată pînă în 1951, cînd manifestarea a fost programată pentru luna mai și așa a rămas pînă astăzi. La acea primă ediție, Marele Premiu Palme d'Or a fost decernat englezului David Lean pentru filmul "Scurtă întîlnire" ("Brief Encounter").

Camilla și Charles

Povestea unei legături secrete care ar fi putut să influențeze succesiunea la tronul Angliei a prințului Charles

Presa n-a dezvăluit decît foarte puțin despre dragostea ascunsă a prințului Charles pentru Camilla Parker Bowles și asta pentru că discreția a dominat această legătură. Ziarista engleză Caroline Graham a spus tot ce a aflat în cartea sa, "Camilla, amanta regelui", apărută de curînd la editura "Rocher". Camilla a primit genele ereditare ale străbunicii ei, care a avut același rol vizavi de stră-străbunicul lui Charles, Eduard al VII-lea. Dragostea este deci... moștenirea sa. Prezentăm un interviu luat Carolinei Graham pe această temă

■ Charles a făcut un mariaj din interes

- Camilla este, de obicei, prezentată ca fiind cea care a destrămat "căsătoria secolului", iar Diana ca victima inocentă a unui adulter. Citind cartea, observăm că situația nu este chiar atît de tranșantă.

- Da. Neînțelegerea a început acum 14 ani, în luna iulie 1981, cînd Charles s-a căsătorit cu Diana. Tinerețea și frumusețea Dianei, trena de șapte metri a rochiei de mireasă și viitorul statut de regină au fost de-ajuns să transforme această nuntă în "căsătoria secolului". Lumea a considerat evenimentul ca un ultim mare elan romantic al secolului XX. Nu se știa că în spatele acestei povești frumoase, cu zîne, era renunțarea unui bărbat - Charles - la un vis: să se căsătorească cu femeia pe care o iubea. Luînd-o de soție pe Diana, Charles a făcut un mariaj din interes. Pe Camilla o iubea.

- Pentru a scoate la iveală acest adevăr ați scris povestea celor doi?

- Mai demult eram, ca toată lumea de altfel, îndrăgostită și fascinată de Diana. Aveam 15 ani în 1981, cînd s-a căsătorit cu viitorul rege al Angliei. Am crezut că își împlinea visul oricărei fete. Dar cînd, în 1992, Andrew Morton a publicat "Diana, adevărata sa poveste", toți englezii au înțeles că Diana nu era perfecțiunea pe care și-o imaginau. Pentru prima oară era percepută ca fiind patetică și vulnerabilă. Eram pe atunci ziaristă la "Sun" și mi se ceruse să scriu o serie de articole despre Camilla, mai puțin cunoscută. M-am întîlnit cu prieteni de-ai săi sau de-ai lui Charles, am realizat interviuri. Am priceput că în toate acestea se găsea material pentru o carte.

- Ce se știe despre prima lor întîlnire?

- Era într-o zi din vara anului 1970. O zi banală în Anglia - ploua - dar care trebuia să schimbe cursul istoriei. Pe terenul de polo, călare, din parcul Great al castelului Windsor, prințul de Galles își mîngîia calul, cînd o femeie îmbrăcată cu pantaloni de catifea maro și vestă verde i se adresă: "Frumos animal, sire. Mă cheamă Camilla Shand. Încîntată să vă cunosc". Ea avea 23 de ani. El - 22 și abia absolvise universitatea din Cambridge. Au vorbit o oră, timp care i-a fost suficient lui Charles pentru a se îndrăgosti.

- Am putea presupune că a fost un "foc de paie", că erau foarte tineri și voiau să se distreze.

- Noțiunile de plăcere, frivolitate sau distracție au fost excluse din educația prințului. Iar în privința dragostei fizice, Luis Basualdo, coechipier al lui Charles, spunea: "Dacă prințul nu era virgin pe vremea aceea, mai avea cu siguranță încă lapte pe buze. Pentru el, viața intimă a început cu Camilla". Ceea ce este adevărat. Nu întîlnise pînă atunci decît "logodnice" insipide trimise de la Buckingham Palace. Rarele tinere întîlnite pe terenurile de sport sau la dineuri se blocau la ideea de a conversa cu viitorul rege al Angliei. Camilla era altfel, deschisă, fără complexe sau inhibiții.

- Cine era, totuși, Camilla, din ce mediu social provenea pentru a face sport alături de familia regală?

- Ea aparținea unei excelente familii, cu întinse proprietăți funciare. Părinții săi nu aveau titluri nobiliare, dar erau foarte aproape de artistocrație. Camilla se născuse pentru a deveni o lady onorabilă, pentru a se căsători și a avea copii. A recunoscut totdeauna că dragostea părinților săi i-a dat un sentiment de securitate. Și această siguranță familială a susținut-o de-a lungul poveștii cu Charles. Copil fiind, Camilla era veselă, fără griji și teribil de băietoasă, în comparație cu alte fetițe care se jucau cu păpușile în vreme ce ea se cățăra în copaci. La școală, dacă era pedepsită sau chiar bătută, n-ar fi plecat capul în jos și n-ar fi plîns pentru nimic în lume.

■ Camilla avea un fel de magnetism

- Se mai spune că nu avea inhibiții vizavi de bărbați...

- Lynn Ripley, o colegă de clasă, a declarat într-un interviu: "Ea face parte din categoria oamenilor care știu ce vor cu precizie. Nu avea decît 15 ani și jumătate pe atunci, dar se vorbea deja despre Camilla Shand. Nu era prea frumoasă, dar avea un fel de magnetism care atrăgea băieții. Asta o avantaja. I-au plăcut totdeauna bărbații și a știut să profite de marele val de defulare sexuală din anii '65. Avea 18 ani cînd, în martie 1965, l-a cunoscut pe primul ei iubit. La 23 de ani, Camilla era mult mai experimentată decît prințul Charles - prea încorsetat în rigoarea educației princiare. Chiar de la prima lor întîlnire, conversația ei a fost teribil de îndrăzneață. "Străbunica mea a fost amanta stră-străbunicului dvs. Știați? Ideea aceasta nu vă incită imaginația? Nu vă excită?"

- Această expresie "Nu vă excită?" era foarte promițătoare. Dar cine era această străbunică a Camillei?

- Se numea Alice Keppel și prin 1870 era amanta lui Eduard al VII-lea. În copilărie, Camilla a făcut o adevărată pasiune pentru străbunica ei, ale cărei vorbe le cita mereu: "Îmi revine sarcina de a face o reverență... apoi sar în pat!" Colegii de școală ai Camillei își aminteșc de anecdotele în legătură cu Alice Keppel, pe care Camilla le relata cu mîndrie. Îi plăcea să povestească despre faptul că străbunica sa îl însoțea pe rege la Biarritz, în vacanțe. Și nu omitea să precizeze: "Acolo, ea era mai regină a Angliei decît cea adevărată". Mai știa că regina o chemase pe Alice la căpătîiul lui Eduard, muribund. Camilla spunea: "Străbunica mea aparținea într-un fel regalității. Poate că nu era regină, dar era mai mult timp cu regele. Și asta îi dădea o putere foarte mare".

- Cînd a început legătura dintre Charles și Camilla?

- Imediat, în 1970. Foarte repede, cei din anturaj au înțeles: în prezența Camillei, Charles era destins, rîdea, se distra, dansa ținîndu-și mîinile pe fesele Camillei.

Era evident că între ei se stabilise niște relații care deveneau din ce în ce mai strînse. Ea era singura cu care Charles se purta ca un tînăr bărbat normal. Un flux de senzualitate îi unea... Andrew Parker Bowles a trebuit să se adapteze unei Camille care îi dăruia tot mai mult prințului.

- Părinții lui Charles aprobau această poveste?

- Nu știau nimic. Doar unchiului său, lordul Mountbatten, de care se simțea mai aproape decît de tatăl său, i s-a confesat prințul. Mountbatten aproba această iubire și îi invita pe cei doi în week-end pe proprietatea sa, Broadlands, în Hampshire. Lordul îi spunea valetului său: "Charles are nevoie de puțină intimitate. De-acum înainte el poate să o găsească aici și nu e nevoie ca familia lui să fie la curent cu asta".

Pentru mai multă discreție, li s-au dat două camere alăturate - cea a Camillei fiind "camera cu portic", unde regina Elisabeta și prințul Philip petrecuseră luna de miere - separate de o ușă de stejar care era "uitată" descuiată. Și dacă Mountbatten nu le-ar fi facilitat întîlnirile intime, poate că Charles nu s-ar fi implicat atît de mult. Părinții Camillei erau la curent cu aventura lor și îi învitau pe îndrăgostiți în week-end. Charles se lăsa cucerit de o viață de familie normală, sănătoasă și normală.

- Și totuși de ce această dragoste simplă și naturală nu s-a finalizat într-o căsătorie?

- Camilla îl iubea pe Charles, dar pe Andrew, acest bărbat care nu era în întregime al ei, care o înșela, a decis să-l ia de soț. Pe de altă parte, Camilla era foarte lucidă și realiza că a se căsători cu un viitor rege însemna o viață sacrificată rangului. Ea spunea: "De ce as trăi într-un acvarium?" Nu alerga după glorie. Voia o viață simplă, liniștită, de familie. Asta n-o împiedica să aibă o mare tandrete pentru print. În septembrie 1971, la un an de la debutul iubirii lor, Charles fu trimis la "Naval College", la Dartmouth. A trebuit să rămînă perioade destul de lungi pe mare. Era disperat la ideea că va trebui s-o părăsească pe Camilla. După ce s-au despărțit, a plîns. Era prima oară cînd o părăsea pentru a-si face datoria. Ea nu știa că era departe de a fi și ultima dată. Camilla a trebuit să-l consoleze pe print și să-i insufle curaj pentru a suporta corvoada. Și-au scris mult în această perioadă. Camilla păstrează și acum scrisorile.

■ A te cupla cu cineva mai prejos de rangul tău este semnul unei proaste educații

- Mountbatten n-ar fi putut interveni pe lîngă regină în favoarea lui Charles?

- Știa că ar fi fost în van. Oricum, Camilla refuzase și lordul era convins că nu va reveni asupra deciziei. De cînd a cunoscut-o și-a dat seama de asemănarea ei cu Alice Keppel. Atunci, văzînd mîhnirea profundă a lui Charles, a înțeles că ceea ce părea a fi o aventură, luase o turnură foarte serioasă. Era destul e dezamăgit, deoarece lui i-ar fi plăcut ca Charles că se căsătorească cu fiica sa mai mică, lady Amanda Knatchbull. Pînă ce fata ar fi avut vîrsta căsătoriei, prințul putea să aibă cîte aventuri voia... Deci, îl împinse să iasă cu alte fete: fiica ambasadorului Marii Britanii în Spania, fiica celui de-al optulea duce de Wellington... În ciuda tuturor încercărilor, Charles, cu inima sfîșiată, se îmbarcă pe vasul de război "Minerva", pentru un periplu de șase luni în Antile. Patru săptămîni mai tîrziu, la rubrica mondenă din "Times", se anunța logodna Camillei cu Andrew. În cabina sa, Charles a plîns timp de trei ore... În luna iulie, el refuza să participe la căsătorie sub pretextul că nu putea părăsi nava.

- Presupun că Andrew și Camilla nu au avut îndrăzneala să-l invite pe prinț la nuntă.

- Convenientele i-au obligat să se comporte ca și cum n-ar fi fost nimic între ei. Prezența prințului ar fi fost firească, deoarece regina-mamă era foarte bună prietenă cu tatăl lui Andrew. De altfel, regina a participat la ceremonia nuptială. Ironia soartei a făcut ca Maurice Roache - astăzi lord Fermoy, vărul Dianei - să fie cavaler de onoare! Au fost prezente principesa Margaret, sora reginei Elisabeth, și principesa Anne, sora lui Charles. Grație prieteniei dintre tatăl său și regina-mamă, Andrew îl cunostea pe Charles, pe Anne și pe fratele lor, Andrew, din copilărie. El vîna cu Charles de la vîrsta de 16 ani. Și apoi, în timp ce ieșea cu Camilla, Andrew a întreținut, timp de un an, o mare pasiune pentru principesa Anne! Chiar și astăzi, ei sînt foarte buni prieteni.

- Este paradoxal faptul că, în anii '70, se cerea ca viitoarea regină să fie virgină, dar se tolera un incredibil imbroglio sentimental între cele două familii: Charles cu Camilla, Andrew cu Anne, sora lui Charles!

- Aceste aranjamente erau destul de practicate în înalta societate anglicană. Important era ca totul să rămînă într-un cerc de prieteni restrîns. A te cupla cu cineva mai prejos de rangul tău era semnul unei proaste educații. În cercurile artistocratice englezești, nu se spune "a-ți lua o amantă", ci "a fi prieten cu cineva".

- Charles se mai vedea cu Camilla?

- Erau obligați a se întîlni. Lumea lor e destul de mică. Charles a acceptat să fie nașul primului copil al Camillei și al lui Andrew. Dar el îi telefona foarte des pentru a-i cere părerea în diverse chestiuni. Numai Camilla îndrăznea să-i spună ce imagine are în ochii opiniei publice. Numai ea își putea permite să-i ceară să rescrie un discurs. Însă legătura lor sentimentală s-a sfîrșit o dată cu căsătoria Camillei. Au trecut șapte ani. Și în 1980, în timpul unei petreceri, Charles a lăsat-o pe partenera sa pentru a dansa ore întregi cu Camilla. Atunci, toată lumea a înțeles că dragostea lor nu murise.

- Puțin mai tîrziu, după asasinarea lordului Mountbatten, în august 1979, prințul i-a cerut Camillei să divorțeze și să se căsătorească cu el.

- Exact. Dar ea a refuzat. I-a atras atenția că scandalul ar fi dezastruos atît pentru el, cît și pentru monarhie. Ea știa că Anglia n-ar fi acceptat niciodată ca el să se căsătorească cu o femeie divorțată și că Charles ar fi obligat să renunțe la tron. L-a asigurat că va fi în preajma lui totdeauna, dar că nu se vor putea căsători niciodată.

În această situație, Charles s-a aruncat efectiv într-o serie de aventuri, una mai dezolantă decît alta.

- Este multă vreme, șapte ani... Cînd s-au mai "slăbit" frîiele mariajului Camillei?

- În cursul anului 1980. Charles era pe punctul de a moșteni proprietatea de la Highgrove, și Camilla a fost cea care a ales-o, deoarece era la un sfert de oră distanță de casa ei. În același timp, Andrew, acum locotenent-colonel, a fost trimis în Rodezia. Camilla a preferat să rămînă în Anglia pentru educația copiilor. Foarte curînd, masina Aston Martin, a prințului, putea fi văzută la poarta casei Camillei de vineri seara pînă sîmbătă după-amiaza...

- Reluarea acestei legături a șocat?

- Putini erau la curent. Ziarele erau în vremea aceea mai discrete în privința legăturilor amoroase ale casei regale. În orice caz, dragostea lor era mai putin periculoasă acum, cînd Camilla era căsătorită. Charles nu putea s-o ia de soție. Numai că la sfîrșitul anului, curtea s-a nelinistit. Invitată de print la Balmoral, Camilla a făcut oreion. Boala era molipsitoare, iar la bărbați dă sterilitate. Charles nu s-a molipsit și a trecut testele medicale cu succes. A fost un scandal minor în comparație cu cel de zece ani mai tîrziu.

- Iar Charles avea peste 30 de ani și era încă celibatar. Ar fi fost cazul să se însoare și să aibă moștenitori. Însă cum s-a putut îndrăgosti de Diana cînd sărbătorea zece ani de dragoste cu Camilla?

- Charles n-a fost niciodată îndrăgostit de Diana. A cedat presiunilor familiei care hotărîse că a venit vremea să aibă o viitoare regină națiunii.

- Cine a descoperit-o pe Diana?

- Camilla este la originea acestei căsătorii. **(traducere și adaptare după "Paris Match" de A.M. VITCU)**

Filmele acestei săptămîni

"Legendele toamnei".
Producție SUA, 1994.
Premieră
Film distins cu Premiul OSCAR 1995 pentru cea mai bună imagine.
Cinema "Victoria"
(Tel. 112502)
26 mai - 1 iunie 1995, orele: 9,00; 11,30; 14,00; 16,30; 19,00.

"Street Fighter - Ultima bătălie".
Producție SUA; 1994
cu Jean Claude Van Damme.
Cinema "Republica"
(Tel. 114327)
26 mai - 1 iunie 1995, orele 9,00; 11,00; 13,00; 15,00; 17,00; 19,00.

"Only you".
Producție SUA, 1994.
Comedie sentimentală de Norman Jewison.
Cinema "Copou"
(Tel. 145738)
26 mai - 1 iunie 1995, orele: 9,00; 11,00; 13,00; 15,00; 17,00; 19,00.

"O fată, doi băieți, trei posibilități". (SUA)
de vineri pînă luni
"Trăznăile familiei Addams". (SUA)
de marți pînă joi
Cinema "Dacia"
(Tel. 164740)
orele: 9,00; 11,00; 13,00; 15,00; 17,00; 19,00.

HOROSCOP

BERBEC
(21 mart. - 20 apr.):

Obligațiile pe care vi le asumați vor trebui respectate pînă la capăt. Vă veți bucura de o reciprocitate neașteptată și plină de recunoștință.

TAUR
(21 apr. - 20 mai):

Nu vă aventurați pe un teren necunoscut, vă pot aștepta capcane primejdioase. Dacă spiritul de aventură nu vă dă pace, urcați-vă în podul casei și ziceți că-i vapor.

GEMENI
(21 mai - 21 iun.):

Încercările de a lua legătura cu o persoană aflată departe pot fi profitabile. Nu vă lăsați, însă, antrenat(ă) în escapade sentimentale.

RAC
(22 iun. - 22 iul.):

Nu tot ce e făcut cu convingere este și de bună credință ori moral. Feriți-vă mai ales de primul impuls, s-ar putea să regretați gestul făcut.

LEU
(23 iul. - 22 aug.):

Înțelegerile stabilite vă vor consolida relațiile, însă pentru o scurtă perioadă. Bazați-vă, în primul rînd, pe forțele proprii, chiar dacă nu vi se pare suficient.

FECIOARĂ
(23 aug. - 22 sept.):

Cercetările nu vă ajută să dați de capătul firului, afacerea e încîlcită rău. Uneori e mai bine să lăsați lucrurile să se rezolve de la sine.

BALANȚĂ
(23 sept. - 22 oct.):

Țineți cont de ierarhie, limba dvs. e uneori prea ascuțită. Menajamentele sînt uneori necesare, chiar dacă spiritul dvs. de justiție rămîne nesatisfăcut.

SCORPION
(23 oct. - 21 nov.):

Starea de încordare vă prieste, totul e să nu se ajungă la conflict. Calul pe care pariați pare o mîrțoagă, dar la o adică mănîncă jăratec.

SĂGETĂTOR
(22 nov. - 21 dec.):

Veți fi invitat(ă) la o recepție unde veți întîlni o persoană influentă. Încercați să-i cîștigați bunăvoința, fără să faceți concesii.

CAPRICORN
(22 dec. - 19 ian.):

Nu disperați, cei din urmă vor fi și cei dintîi, nu e totul pierdut. Evitați drumurile obositoare și nu căutați un refugiu în singurătate.

VĂRSĂTOR
(20 ian. - 18 febr.):

Elementele de care dispuneți sînt suficiente pentru a avea o imagine globală. Amănuntele le veți afla mai tîrziu, dar acum nu aveți nevoie de ele.

PEȘTI
(19 febr. - 20 mart.):

Nu forțați comunicarea dacă constatați că interlocutorul are rețineri. Vă veți satisface curiozitatea mai tîrziu, informațiile vor veni singure.

LEGENDA:

- vă paște ghinionul
- prudența e mama înțelepciunii
- n-aveți nimic de pierdut
- șansa vă surîde

INTEGRAMA ZILEI

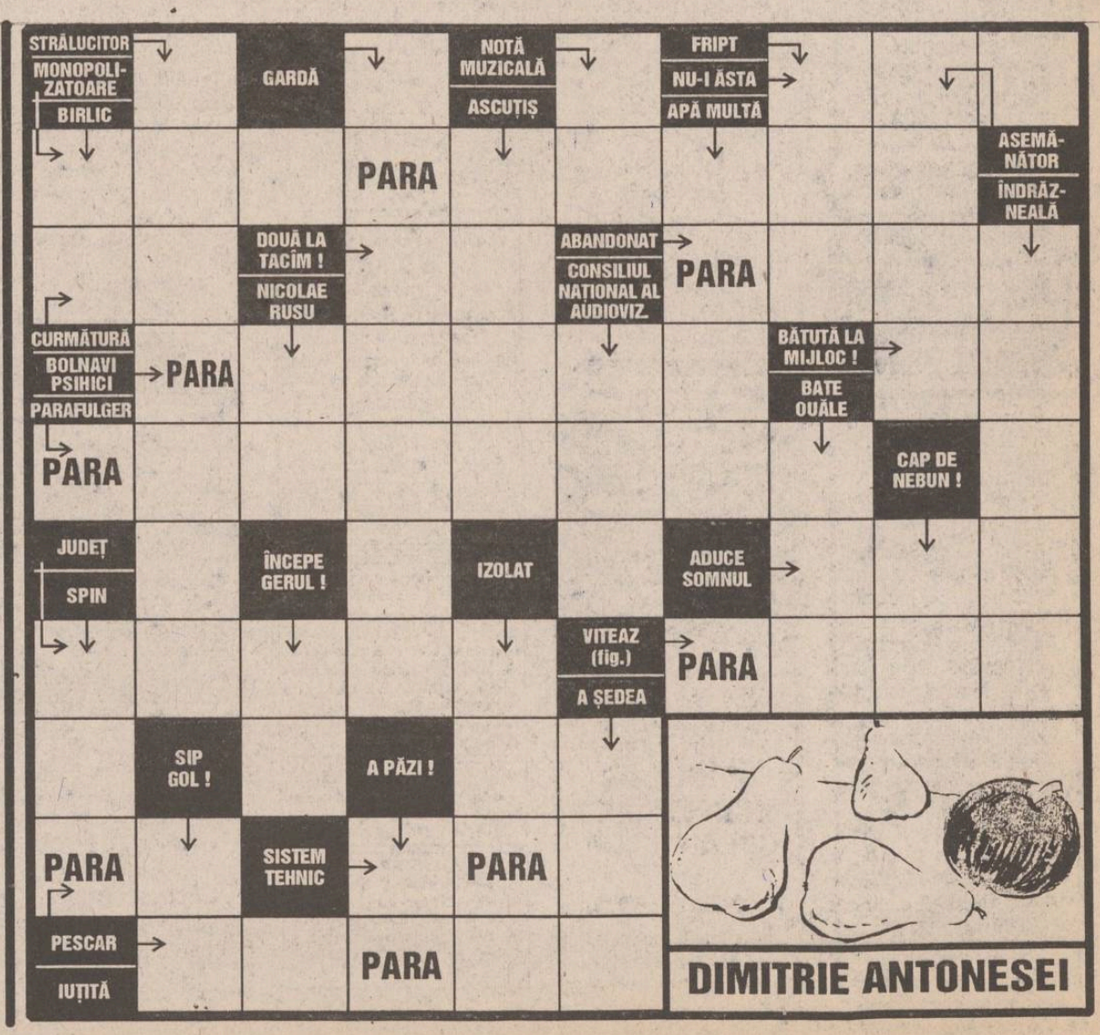

BIBLIOTECA CENTRALĂ UNIVERSITARĂ „M. EMINESCU" IAȘI

IAȘI - pag. 2 A

Dubioasa afacere NICOLINA

NAȚIONAL - pag. 5 A

"Noi vrem să modernizăm Partidul Țărănesc"

EXTERN - pag. 5 A

Tratatul României cu Ucraina va fi negociat astăzi la Kiev

MIERCURI
31 mai 1995
An V,
Nr. 126 (1189)
12 PAGINI
400 LEI
pentru Republica Moldova - 30 bani

cotidian de informații
Monitorul

SECȚIUNEA A
ȘTIRI, OPINII, COMENTARII

Înainte de a anunța Poliția, Salvarea sau Pompierii, sunați la MONITORUL!
271.271
Răspundem la orice oră

Director onorific: AUREL LEON
Redactor șef: DAN RADU

Energia electrică se va scumpi cu 15% începînd de săptămîna viitoare

În iunie, prețurile vor crește în medie cu 25%

Războiul întunericului

■ amenințări dure împotriva sindicaliștilor din RENEL ■ aceștia au rămas ferm hotărîți să întrerupă de mîine furnizarea de energie electrică

Pavel Todoran

Într-o conferință de presă, susținută ieri de către ***Dumitru Popescu, ministrul Industriilor,*** acesta a făcut cunoscut că, începînd cu 1 iunie, orele 15.00, la toate filialele RENEL din țară se va introduce regimul de asistență tehnică pentru a preîntîmpina eventualele perturbări în funcționarea sistemului energetic, produse de greva anunțată de salariații de la RENEL. "***Pentru asigurarea funcționării la fiecare filială, se vor selecționa din rîndul salariaților cei care rămîn fideli RENEL și se vor constitui echipe concrete de deservire***", se arată în Ordinul ministrului Industriilor nr. 1547/29 mai. Conform aceluiași ordin, ***se va stabili în fiecare filială lista lucrătorilor de care unitatea se poate dispensa și li se va satisface cererea de demisie începînd cu data de 1 iunie***. La toate sediile regiei "***se va publica la loc vizibil că RENEL angajează personal pe locurile ce rămîn vacante, începînd cu data de 5 iunie***".

De asemenea, filialele vor preaviza toți consumatorii de energie electrică asupra faptului că, începînd cu 2 iunie, ora 0.00, ***este posibilă "întreruperea intempestivă" a furnizării de energie electrică și, ca atare, "să-și ia măsuri pentru a preveni producerea de pagube materiale"***. Ofensiva de ultimă oră a ministerului pare să nu-i fi speriat pe sindicaliști. "Conținutul acestui ordin nu face altceva decît să ia măsuri nu de rezolvare a problemei, ci de represalii împotriva celor ce vor acționa. Dacă administrația RENEL încearcă să dezbine oamenii, efectul ar putea fi oprirea spontană a lucrului cu consecințe și mai grave", a declarat, ieri, ***Pavel Todoran, liderul CNSLR - "Frăția"***, la care sînt afiliate sindicatele RENEL.

Nici la Iași salariații de la RENEL nu par să dea înapoi, deși directorul filialei județene RENEL declara, ieri, că ***nu crede că salariații vor declanșa greva***. Mihai Caba, vicelider al sindicatului RENEL Iași, a negat acuzația din ordinul ministrului privind ilegalitatea grevei. "***Conform art. 400, alin. 4, din Legea 15, greva noastră este legală, pentru că vom asigura 30% din sistemul energetic național pentru activitățile vitale***", a declarat ieri Mihai Caba, postului de radio NORD-EST. **(Pavel LUCESCU)**

Începînd de 5 iunie, ***tarifele la energia electrică, gaze naturale și cărbune se vor majora cu 15%,*** atît pentru consumatorii industriali, cît și pentru populație, a anunțat Dumitru Popescu, ministrul Industriilor, la conferința de presă ținută ieri, la București. Pentru populație, tariful la energia electrică se va majora de la 40 lei/kwh la ***46 lei/kwh,*** iar cel la gaze naturale de la 34 lei/mc la ***39,1 lei/mc.*** În cazul consumatorilor industriali, tarifele se vor majora astfel: de la 70,1 lei/kw la 80,6 lei/kw (consumatorii de înaltă tensiune), de la 77,7 lei/kw la 89,3 lei/kw (medie tensiune) și de la 96,3 lei/kw la 110,7 lei/kw (joasă tensiune) pentru energia electrică, respectiv de la 100,8 lei/mc la 115,9 lei/mc pentru gazele naturale. Dumitru Popescu a precizat că aceste majorări au fost convenite cu Ministerul de Finanțe.

Surse guvernamentale ne-au informat că ***scumpirea energiei electrice este un semnal dat de Guvern agenților economici care așteaptă de mai mult timp să majoreze prețurile produselor proprii.*** Reamintim că, după scumpirea cu 33% a carburanților în luna aprilie și cu 18% a transportului de mărfuri, majoritatea agenților economici a evitat să anunțe noi prețuri majorate, întrucît așteptau fixarea noilor tarife la energia electrică. Conform acelorași surse guvernamentale, ***creșterea prețurilor va fi, în luna iunie, de aproximativ 25%***, în medie și, pentru că astăzi este ziua internațională împotriva fumatului, anunțăm fumătorii că și Regia Națională a Fumatului va majora prețurile la tigări cu aproximativ 15%, după 1 iunie. În aceste condiții, ***un pachet de țigări "Carpați" va costa 300 lei*** (în cazul în care adaosul comercial practicat la vînzarea cu amănuntul este de 30%). **(Costel STROESCU)**

Scumpirea benzinei a fost primul șoc. Majorarea prețurilor la energie electrică, gaze naturale și cărbune va declanșa o reacție în lanț. Toate prețurile vor crește, în medie, cu 25%

Funar atacă frontal

Printr-un comunicat remis ieri Agenției Mediafax și în care sînt citate prevederile Articolului 37 din Constituția României ("partidele sau organizațiile care, prin scopurile ori prin activitatea lor militează împotriva pluralismului politic, a principiilor statului de drept ori a suveranității, a integrității sau independenței României sînt neconstituționale"), ***Gheorghe Funar, președintele PUNR cere "declararea neconstituționalității UDMR", deoarece "încalcă Constituția și legislația românească".*** Reamintim că cel de-al IV-lea Congres al UDMR, desfășurat la Cluj, în perioada 27-28 mai a.c., a reiterat conceptul de autonomie (concept conținut în programul elaborat în 1993 la Brașov) la care a adăugat și ideea autonomiei teritoriale. De asemenea, Congresul UDMR a adoptat o declarație prin care Congresul SUA este solicitat să reanalizeze principiile de acordare a clauzei națiunii celei mai favorizate României. Pe de altă parte, în această declarație este subliniat faptul că forțele naționaliste ar profita de pe urma reînnoirii clauzei fără inserarea unor garanții speciale, cerute României, referitoare la statutul minorităților. **Alte amănunte în pagina 5A.**

Un examen năucitor pentru elevii care termină clasa a VIII-a

Senatul a adoptat, în ședința de ieri, capitolele din proiectul Legii învățămîntului referitoare la ciclurile preșcolar, primar și gimnazial. Cea mai importantă reglementare din aceste capitole este cea privind examenul de capacitate pentru elevii care termină clasa a VIII-a. Textul adoptat de senatori a fost cel propus de Comisia pentru învățămînt a Senatului; potrivit proiectului, examenul de capacitate se susține la limba și literatura română, matematică, istoria românilor și geografia României, elevii aparținînd minorităților naționale putînd susține și o probă la limba și literatura maternă. De asemenea, a mai fost adoptată și posibilitatea promovării a doi ani de studii într-un singur an școlar sau universitar, pentru elevii și studenții cu capacitate deosebită de învățare.

De ce mor martorii cheie ai Revoluției ?

Misterioasa servietă gri a lui Ceaușescu

■ ieri, Comisia Parlamentară de Cercetare a Evenimentelor din Decembrie l-a audiat pe fostul ofițer de Securitate Marian Rusu

■ un plic care ar fi trebuit păstrat într-un seif

Audierea de ieri, la Comisia Parlamentară "Decembrie '89", a fostului ofițer de securitate Marian Rusu, nu a adus nimic nou, după cum a declarat Sergiu Nicolaescu, vicepreședintele comisiei. ***Marian Rusu a fost însoțitorul cuplului Ceaușescu în timpul zborului cu elicopterul,*** în 22 decembrie 1989, de la CC la Snagov și apoi la Tîrgoviște. Senatorul Nicolaescu consideră "forțată" orice apropiere făcută de presă între audierile și decesul unor persoane implicate în evenimentele cercetate. În ceea ce privește servieta lui Ceaușescu, martorii își amintesc de apariția ei abia după descinderea la Snagov. ***Mapa - a afirmat Sergiu Nicolaescu - conținea un plic cu șapte carnete CEC în valoare de peste 3 milioane lei, la valoarea de atunci, pe numele copiilor lui Ceaușescu și al unui nepot.*** Marian Rusu a predat conținutul mapei unei unități militare de grăniceri din București al cărui indicativ nu a fost făcut public de către senatorul Sergiu Nicolaescu. În schimb, acesta a mărturisit că ***nu știe încă nimic despre cele două agende și despre ceasul "Rolex" de aur***, aflate asupra lui Ceaușescu, și brățara Elenei Ceaușescu, obiecte care ar fi dispărut după execuție.

Comisia "Decembrie '89" îl va audia, astăzi, pe ***consilierul prezidențial cu probleme de apărare, Vasile Ionel,*** care trebuie să predea un plic ce a aparținut lui Nicolae Ceaușescu. Președintele comisiei, Valentin Gabrielescu, l-a invitat pe fostul șef al Marelui Stat Major pentru a aduce lămuriri în privința modului în care a intrat în posesia plicului. Vasile Ionel menționase anterior că ***plicul i-a fost înmînat de generalul (r) Victor Atanasie Stănculescu, cu mențiunea că în el se află documente din timpul lui Ceaușescu ce trebuie păstrate în seif.*** Conform afirmațiilor lui Vasile Ionel, ***este posibil ca în plic să se afle cîteva chei.*** Victor Atanasie Stănculescu a precizat că plicul i-a fost înmînat de militianul care l-a percheziționat pe Nicolae Ceaușescu în momentul arestării. Comisia intenționează să-i reaudieze și pe generalul Eftimescu (MSM), col. Chircoiaș (medic militar implicat în dispariția cadavrelor de la Timișoara), gen. Victor Atanasie Stănculescu.

O șansă pentru mediciniștii de la "particular"

Ultima propunere a Consiliului Național de Evaluare Academică și Acreditare privind posibilitatea celor mai buni dintre studenții facultăților particulare de medicină de a-și continua studiile se referă la ***susținerea examenului de admitere la facultățile de medicină de stat, pe un număr de locuri în afara concursului.*** De-abia în urma unui astfel de examen, care ar atesta calitatea de student, ar putea fi susținute alte examene de diferență.

Această propunere a CNEAA se va menține, în condițiile în care nici o facultate particulară de medicină nu va fi autorizată și va fi introdusă în Parlament, care urmează să o legifereze. Deocamdată, Ministerul Învățămîntului nu a luat nici o poziție în acest sens, avînd în vedere că Legea 88, privitoare la învățămîntul particular, nu conține nici o prevedere în acest sens.

În altă ordine de idei, ***CNEAA a avizat ca în următoarele zile comisia de specialitate să viziteze și Facultatea de Drept a Universității "Petre Andrei" din Iași.*** **(S.A.)**

NOUTĂȚILE ZILEI

Trupe de comando ale SUA în Bosnia

Administrația Casei Albe nu exclude o intervenție a trupelor americane de comando cu scopul de a elibera cei aproximativ 400 de militari FORPRONU luați ostatici de sîrbii bosniaci, a declarat ieri purtătorul de cuvînt al administrației americane, Mike McCurry. El a adăugat că nu a fost luată o decizie în acest sens, dar toate opțiunile posibile vor fi luate în calcul. În aceeași ordine de idei, Alianța Nord-Atlantică nu exclude posibilitatea unor noi raiduri aeriene asupra pozițiilor sîrbilor bosniaci. Într-o declarație difuzată la încheierea primei zile a reuniunii miniștrilor de Externe ai statelor din NATO se arată că acest for sprijină consolidarea mandatului forțelor de protecție ale Națiunilor Unite "în vederea reducerii vulnerabilității acestora".

Înmormîntarea actorului Ștefan Bănică a stîrnit vîlvă

Mii de bucureșteni au așteptat, marți, începînd cu ora 13.30, la Cimitirul "Reînvierea" din Cartierul Tei, cortegiul funerar ce l-a condus pe ultimul drum pe Ștefan Bănică. Intrat pe poartă la ora 14.50, convoiul a ajuns la mormîntul actorului în jurul orei 15.10, croindu-și drum cu greu, cu concursul a aproximativ 50 de polițiști și gardieni publici, prin multime. Slujba și înhumarea au avut loc în intervalul 15.15-15.30.

Pretențiile PRM încep să fie satisfăcute

Partidul România Mare va primi în curînd trei posturi de secretari de stat și un post de subprefect al Capitalei, au anunțat surse din interiorul PDSR. Cei trei secretari de stat vor funcționa în cadrul Ministerelor Sănătății, Turismului și Culturii.

SAFI SA
SOCIETATEA DE ASISTENȚĂ FINANCIARĂ ȘI INVESTIȚII FINANCIAL SERVICES AND INVESTMENT COMPANY
Sunați acum la telefon 117596

● FONDUL MUTUAL AL OAMENILOR DE AFACERI
Datele la zi valabile începînd de LUNI, 29 mai 1995.
Număr C.I. în circulație:
tip A: 201.895 tip B: 325.384 tip C: 677.706
Activul net: 160.722,42 milioane lei

NOU!
Începînd cu data de 17.04.1995 s-a lansat o nouă emisiune de Certificate de Investitor, tip C, cu valoarea nominală de 50.000 lei.
Valoarea la zi a certificatelor de Investitor (C.I.):
tip A: 436.800 lei - la răscumpărare
tip B: 109.200 lei - la răscumpărare
tip C: 54.600 lei - la vînzare

● FONDUL PRIVAT DE ACUMULARE ȘI PENSII
deschis atît persoanelor în activitate, cît și pensionarilor

Casa Modei (mezanin) Telefon 117596
Zilnic, între orele 9,00-18,00 (sîmbătă, duminică închis)

Biroul SAFI Iași practică comision diferențiat

INSTITUTUL EUROPEAN PENTRU COOPERARE CULTURAL ȘTIINȚIFICĂ IAȘI
str. Cronicar Mustea nr. 17, Iași
tel. 032/127311, fax 032/ 230197

Serviciile oferite de Institutul European Iași prin departamentele de profil sînt:
● grafică publicitară
● imprimare tipografică
(formulare tipizate, etichete pt. ambalaje individuale și colective în 1-6 culori, autocolante, prospecte, pliante și mape publicitare, cataloage de produse, calendare, broșuri, cărți, ecusoane și alte tipărituri plastificate pînă la format A3 etc)

MONITORUL DE IAȘI

În ședința Delegației Permanente a CJ

Astăzi va fi oficializată scumpirea apei

Astăzi, la ora 14, în Sala Galbenă a Prefecturii Iași va avea loc ședința Delegației Permanente a Consiliului Județean (C.J.) Iași. Pe ordinea de zi a ședinței au fost propuse pentru a fi discutate șapte puncte, plus probleme diverse. Cu o întîrziere de o lună, consilierii județeni vor aproba astăzi proiectul de decizie privind tarifele la apă și canal propuse de R.A.J.A.C. Iași pentru a intra în vigoare de la 1 mai 1995. Potrivit acestui proiect de hotărîre, apa potabilă distribuită către populație și agenții economici va avea prețul de 300 lei/m.c., apa industrială va costa 250 lei/m.c., iar apa evacuată va fi plătită cu 30 lei/m.c. de către populație și cu 150 lei/m.c. de către agenții economici. Se vor supune aprobării proiectele privind deplasarea vicepreședintelui C.J. Iași, Lucian Flaișer, la Beijing (China) și a directorului Direcției Economice a C.J. Iași, Tiberiu Brăileanu, la Moscova. Va fi prezentat un memoriu justificativ privind obiectivele activității Centrului Județean de Asistență Socială, ce se va înființa la Iași. S-a propus ca sediul acestui centru să fie în strada Codrescu nr. 6. Astăzi, consilierii județeni vor discuta dacă Fundația Română de Ajutor Umanitar "Mihai Viteazul" din Iași va primi aprobarea să închirieze două autoturisme ale C.J. Iași pe o perioadă de un an. Un punct principal se referă la aprobarea fondurilor pentru despăgubirea comunei Brăiești, care a suferit pagube materiale în urma inundațiilor care au avut loc în ultima perioadă. **(M.G.)**

Situat la capătul cartierului Dacia

Viitorul cartier al Iașului se va numi "Apărătorii patriei"

Vineri, 2 iunie a.c., în Sala Mare a Primăriei municipiului Iași va avea loc repartizarea parcelelor pentru veteranii de război ce au optat pentru constituirea dreptului de proprietate. Veteranii de război vor primi cîte 500 de metri pătrați în zona S.C. ANTIBIOTICE, la capătul cartierul Dacia, conform Legii 44 din 1994. În această zonă, reprezentanții Primăriei Iași intenționează să înființeze un nou cartier al Iașului, care se va numi "Apărătorii patriei". Anexa cu cele 200 de persoane care au primit aprobarea pentru a fi împroprietărite se află la sediul Asociației veteranilor de război și la Serviciul Amenajarea Teritoriului din cadrul Primăriei Iași. **(M.G.)**

Din vina Ministerului de Finanțe

Bilanțurile contabile trimestriale vor fi depuse cu o întîrziere de două luni

Formularele necesare depunerii bilanțurilor contabile trimestriale de către unitățile cu capital majoritar de stat și cooperatiste nu au fost distribuite în teritoriu de către Ministerul Finanțelor nici pînă în prezent. Cu toate acestea, conform Legii contabilității, termenul de depunere a formularelor ar fi trebuit să fie 25 aprilie.

Conform informațiilor obținute de la Direcția Generală a Finanțelor Publice Iași, formularele pentru bilanțurile pe trimestrul I urmează să fie primite în jurul datei de 10 iunie. În acest caz, agenții economici menționați vor trebui să depună formularele de bilanț pînă la sfîrșitul lunii iunie. **(C. STROESCU)**

De Ziua Eroilor

Depuneri de coroane

Joi, 1 iunie a.c., de Ziua Eroilor, oficialitățile municipiului Iași vor depune coroane și jerbe de flori la toate monumentele și cimitirele eroilor neamului. Vor avea loc astfel de manifestări la Monumentul Eroilor Români din Iași, la Monumentul de la Galata și la Cimitirul din Lețcani, unde se va desfășura și un Ceremonial Militar, în cinstea eroilor armatei române. **(M.G.)**

Dosarul "NICOLINA" - eșafodajul pe care se sprijină Prefectura se clatină puternic

Juristul Eduard Conescu, omul de încredere al prefectului Dan Gâlea, a fost prins cu mîța în sac

■ *3,4 hectare de teren din zona Nicolina au fost date în baza unui act fictiv, a unei situații cadastrale false și a unui certificat de moștenitor inexistent*

Săptămîna trecută a avut loc la ***Curtea de Apel din Iași*** un nou termen în procesul privind ***"dosarul Nicolina".*** Amintim că, acum o lună și jumătate, "Monitorul" a prezentat pe larg "dosarul Nicolina" - o afacere dubioasă cu terenuri din intravilanul orașului. Practic, terenurile din zona Nicolina au intrat într-un circuit obscur din care se storc bani grei. După ce comisia județeană de aplicare a Legii 18 le-a acordat prefențial unei singure persoane - ***Angela Maxin*** - aceste terenuri au fost vîndute unor instituții de stat la prețuri exorbitante. Numai Direcția de Poștă Iași și Direcția Regională Vamală Iași i-au plătit Angelei Maxin echivalentul în lei a peste 350.000 dolari pentru 1,7 ha, în condițiile în care pentru aceeași suprafață s-ar plăti astăzi cel mult 100 -150.000 dolari.

Procesul de la Curtea de Apel este doar o secvență a dosarului Nicolina. Acțiunea în justiție a fost introdusă la sfîrșitul anului trecut de către rudele ***Virginiei Rudeanu,*** una dintre persoanele care au revendicat cele aproximativ 8,5 ha de teren din zona Nicolina. Rudele Virginiei Rudeanu au dat în judecată Comisia de aplicare a Legii 18, solicitînd anularea titlurilor de proprietate emise pe numele Angelei Maxin.

După mai bine de cinci luni de insistențe ale reclamanților, ale avocatului acestora și ale instanței de judecată, juristul Prefecturii Iași, ***Eduard Conescu,*** a adus la dosar o serie de acte în vederea soluționării cauzei. După cum am mai precizat, prin manevre abile și folosirea unor acte irelevante în stabilirea statutului juridic al terenurilor din zona Nicolina, comisia județeană a înlăturat-o din cursă pe Virginia Rudeanu, sora fostului proprietar al terenurilor. Faptul că Prefectura încearcă acum să ascundă adevărul despre modul defectuos în care a instrumentat acest dosar este relevat de atitudinea juristului Conescu în acest proces. La început, juristul Conescu a susținut că în arhiva Prefecturii nu s-au găsit nici un fel de documente referitoare la contestația Virginiei Rudeanu. Ulterior, "strîns cu ușa" de reclamanți în fața instanței, Conescu a adus aceste acte. Interesant este și faptul că aceste acte au fost prezentate abia după ce reclamanții au reușit să demonstreze că documentele respective au fost trimise comisiei județene încă din 1991. Pe de altă parte, întrucît documentația adusă de juristul Prefecturii nu era completă, instanța de judecată i-a cerut acestuia ca pînă la termenul de astăzi al procesului să prezinte toate actele solicitate ori să declare sub semnătură că nu mai există alte acte.

De altfel, pe ansamblu, gravele nereguli din dosarul "Nicolina" sesizate de "Monitorul" au început să iasă la iveală chiar pe parcursul derulării acestui proces. Astfel, s-a probat că unul din actele principale care au stat la baza emiterii hotărîrii nr.1693/27.05.1992 (prin care Angelei Maxin i s-au pus pe tavă 3,4 ha) nici măcar nu există. Solicitat de instanță, acest document (act de proprietate-nr. 18178/10.06.1967) s-a dovedit a fi o pură ficțiune, juristul Eduard Conescu motivînd că, probabil, este o greșeală de preluare sau dactilografiere. Trecînd peste faptul că această motivație este de-a dreptul puerilă și că este greu de crezut că dactilografa respectivă a inventat pur și simplu un număr și o dată a unui act, acest lucru nu-l absolvă pe prefectul Dan Gâlea de responsabilitatea semnării unei hotărîri ilegale. De altfel, Hotărîrea 1693/-27.05.1992 a fost dată fără ca Angela Maxin să probeze calitatea de moștenitoare, acest lucru întîmplîndu-se abia peste aproximativ un an - în 1993 - cînd a primit o nouă hotărîre pentru 5,2 ha. Toată argumentația prefectului privind legalitatea Hotărîrii 1693 s-a prăbușit însă, în momentul în care s-a descoperit că o schiță de la Habitat Proiect, menționată și ea în hotărîre, relevă o situație neconformă cu realitatea. Astfel, pe schița respectivă sînt trasate așa-zisele limite ale proprietății Alexandrinei Popovici, mătușa Angelei Maxin. Dar, după cum o relevă o simplă verificare a registrului agricol pe anii 1964 - 1970, ***Alexandrina Popovici*** nu a avut terenuri în proprietate. Reamintim că, potrivit actelor aflate la Arhivele Statului din Iași, terenurile din zona Nicolina-Trotuș au intrat în proprietatea statului încă din anii 1948 - 1950. În concluzie, unul din actele menționate în hotărîre este fictiv, altul prezintă o situație falsă a proprietății, iar - cel mai important - certificatul de moștenitor nu este menționat. În ciuda acestor evidente, prefectul Dan Gâlea și omul său de încredere, juristul Conescu, continuă să susțină că dosarul "Nicolina" a fost instrumentat perfect. **(Sorin SIMON)**

Juristul Eduard Conescu - cel care a făurit Dosarul "Nicolina"

30 de copii seropozitivi vor efectua mîine o excursie în jurul Iașului

■ *"pentru mulți dintre ei nu se știe dacă va mai exista un 1 iunie", afirmă Violeta Calinciuc*

Mîine, ***Asociația Română Anti-SIDA*** (ARAS), filiala Iași, va organiza o excursie pentru copiii seropozitivi, acțiune sponsorizată de RATC, S.C. ALIMENTARA S.A. și S.C. COCA COLA. Cei aproape 30 de copii, care provin fie din leagăne, fie din familii, vor vizita cu un autobuz, timp de 3 ore Iașul și împrejurimile și vor primi cadouri. ***Violeta Calinciuc,*** președintele filialei ieșene a ARAS, a precizat că asemenea acțiuni reprezintă foarte mult pentru acești copii: ***"Copiii seropozitivi au nevoie și ei de dragoste, mai ales că pentru mulți dintre ei nu se știe dacă va mai exista un 1 iunie".*** Printre cei 30 de copii va fi și Iasmina Calinciuc, fetița ai cărei părinți au dat în judecată Ministerul Sănătății și Spitalul de copii "Sf. Maria" din Iași, acuzînd faptul că aceste instituții se fac vinovate de infectarea fetiței lor cu HIV. **(C. GRIGORAȘ)**

"Nu mai putem controla situația de la PECO"

■ *au declarat, la sfîrșitul negocierilor de ieri, reprezentanții sindicatului de la societatea amintită*

Ieri, 30 mai, la ***Direcția Muncii și Protecției Sociale*** (D.M.P.S.) Iași a avut loc, începînd cu ora 10,00, medierea conflictului de muncă declanșat de ***Sindicatul Liber de la S.C. PECO Iași S.A.*** La discuții a participat pe lîngă reprezentanții sindicaliștilor și ai conducerii S.C. PECO Iași S.A., și Aurel Livint, secretarul Uniunii Teritoriale Iași a Confederației C.N.S.L.R.-Frăția.

Singurul punct aflat în discuție pe parcursul medierii de la D.M.P.S. a fost majorarea salariilor angajaților de la S.C. PECO Iași S.A. După aproape două ore de discuții, convorbirile s-au încheiat fără nici un rezultat concret, întrucît conducerea firmei a propus o majorare a salariilor cu 2-3%, în timp ce sindicaliștii nu au acceptat ca majorarea să fie mai mică de 15%. La finalul întîlnirii, managerul Corneliu C. Ciocan a propus ca negocierile să fie reluate luni, 5 iunie, la sediul societății. Sindicaliștii au acceptat să negocieze, însă au cerut ca următoarea întîlnire să aibă loc joi, 1 iunie.

Totodată, ei au făcut precizarea că, întrucît cererea angajaților de majorare a salariilor a rămas, practic, nesoluționată, sindicatul nu mai poate garanta că va mai putea tine situația sub control. **(Costel STROESCU)**

O dovadă că ne tragem și din daci și din romani

Șeful Gărzii Financiare din Italia caută să înfieze un copil orfan din Iași

■ *el nu a reușit să adopte un copil de țigani din satul Crucea, comuna Lungani*

După cum s-a mai anunțat în cotidianul ***"Monitorul"***, colonelul ***Pasqualino Fava, șeful Gărzii Financiare din Italia,*** intenționase să-l înfieze pe copilul Marcel Sandu (6 ani), din satul Crucea, comuna Lungani - Iași. Aflînd, însă, că acest copil este cerut de familie, colonelul Pasqualino Fava și-a exprimat dorința de a adopta un alt copil cu vîrsta între șase și nouă ani, care, să fie orfan. ***Ioan Serbina,*** secretarul Comisiei Județene de Ocrotire a Minorilor (C.J.O.M.), ne-a informat că nu s-au făcut nici un fel de presiuni asupra Comisiei în legătură cu adoptia lui Marcel Sandu, dovadă fiind disponibilitatea familiei de italieni de a se orienta către un alt copil căruia să-i asigure un viitor cu adevărat lipsit de griji.

În acest sens, se va întocmi o listă cu nume ale unor copii orfani sau cu abandon declarat, aflați în instituțiile de ocrotire ieșene și care ar putea fi adoptați după îndeplinirea tuturor condițiilor legale.

Amintim că minorul Marcel Sandu se află în prezent la Casa de Copii Preșcolari din Pașcani. El a fost abandonat în maternitate de către mama sa, Geanina Sandu (29 ani), care nu l-a vizitat niciodată pe parcursul anilor cît copilul a stat prin diferite instituții. De altfel, prin hotărîre judecătorească, mama a fost decăzută din drepturile părintești. Începînd din luna septembrie a anului trecut, copilul a fost vizitat, în schimb, de bunica sa, Sabina Sandu, care a încercat să-l și înfieze. C.J.O.M. a hotărît, însă, că minorul poate fi dat numai în grija mamei sale. Ca urmare, conform spuselor asistentei sociale care a efectuat ancheta socială la fața locului, mama Geanina Sandu a deschis acțiune în instanță pentru redobîndirea drepturilor părintești. **(Gynella PARFENIE)**

Lista firmelor care își fac reclamă în acest număr

Baco S.R.L.	5A	Reprezentanța Fresco	2A	Universal RX	2A
Bursa Moldovei S.A.	4A, 5A	Computerland Center Iași	2A	Centrul International de Limbi Moderne	5A
Joe & Son	5A	Institutul European pentru Cooperare Cultural Stiințifică Iași	1A, 5A	Link & Necom	8A
Elvila International	3A	Laboratorul de analize PROFAMILIA	3A	Tamaz Frigocarne S.A. Iași	4A
Metalo-Chimice S.A.	2A	Safi	1A	Magazinul Duet	8A
Euro Bit S.R.L.	3A	Ziua	8A	Avatti	2A
		Electric Puls	5A	Ario	4A
		Alfa Civic	8A	S.C. Lynx S.R.L.	4A
				Magazinul "Materna"	4B

SC METALO-CHIMICE SA
Iași, str. Sf. Lazăr nr. 4, bl. Peneș Curcanu
primește pînă la data de **02.06.1995**
oferte scrise pentru executarea hidroizolațiilor
la depozitul aflat în str. Manta Roșie nr. 2 Iași.
Relații suplimentare la telefon **116162**.

SC METALO-CHIMICE SA
Iași, str. Sf. Lazăr nr. 4, bl. Peneș Curcanu
caută colaboratori
în vederea finalizării și exploatării în comun a spațiilor comeciale aflate în Blocul B.1. - Bd. Ștefan cel Mare.
Ofertele scrise a celor interesați se primesc la sediul societății pînă la data de **02.06.1995**.

NORD EST GROUP
Reprezentant exclusiv pe MOLDOVA
STICKER AND SIGN
- AUTOCOLANTE PUBLICITARE
  - Din PVC
  - Decupaj după forma dorită
- ETICHETE AUTOCOLANTE
  Suport: Hîrtie, PVC transparent, Metalizat aur și argint, Aluminiu, Fluorescent etc
- FIRME LUMINOASE
  Neon, Litere spațiale, Casete luminoase, Copertine, Prolite, Chain Sign etc.

PRODUSE PENTRU TOATE EXIGENȚELE
NOU !!! Numai noi vă putem oferi:
- autocolante cu impresie de fotografie
- autocolante dublă față
- etichete autocolante în rulouri

Nu ezitați să ne contactați !
Tel. 032-211570

ComputerLand Center Iași

Doriți să comunicați simplu și rapid?
Singura soluție este ComputerLand Center Iași!
vinde și închiriază pe frecvențele proprii
stații radio MAXON
la cele mai avantajoase prețuri.
Bd. Ștefan cel Mare și Sfânt, bl. B2, 6600 Iași
telefon: 32-116651; 116772; 117300; fax:32-117956

Societatea AVATTI, dealer RIGIPS-AUSTRIA
oferă constructorilor
gama completă de materiale pentru finisaje interioare uscate în sistemul GIPS CARTON:
- Pereți despărțitori
- Tavane suspendate
- Tavane casetate TECHOS
- Tencuieli uscate
- Set complet de scule și utilaje
- Accesorii electrice, corpuri de iluminat.

ASISTENȚĂ TEHNICĂ GRATUITĂ!
PREȚURI AVANTAJOASE, EXECUȚIE RAPIDĂ!
Relații la tel.032-270647, 032-174054, Botoșani 031-528871

FRESCO MADE IN ITALY
Reprezentanța FRESCO Iași
Str. Aleea Rozelor nr. 8 sc. B, et. II, ap. 12, telefon/fax 132607
vă oferă din stoc sau la comandă
- CUPTOARE PIZZA
- VITRINE FRIGORIFICE
- DOZATOARE PENTRU SUCURI ȘI BERE

MONITORUL DE IAȘI

Accident mortal pe raza comunei Hălăucești

Locomotiva acceleratului 596 a sfîrtecat trupul unui țigan și al calului său

Un țigan în vîrstă de aproximativ 30 de ani a fost accidentat mortal de locomotiva trenului accelerat 596, Suceava-București, în apropierea stației CFR Hălăucești, în timp ce încerca să traverseze linia de cale ferată. Deși accidentul s-a produs în urmă cu aproape zece zile, pe 22 mai, lucrătorii Poliției TF nu au reușit încă să afle identitatea victimei. Țiganul a fost surprins și lovit de locomotiva acceleratului în momentul în care își conducea calul spre izlazul din apropierea comunei Hălăucești. În urma impactului, a fost ucis și calul țiganului, resturi din corpurile omului și animalului fiind găsite de-a valma, pe o rază de cîtiva metri. Vinovată de producerea accidentului a fost însăși victima, care nu s-a asigurat în momentul traversării liniei ferate. De remarcat că și locomotiva trenului a suferit unele avarii, fiind necesară înlocuirea ei, ceea ce a produs o întîrziere de peste o oră a acceleratului Suceava-București. În vederea identificării persoanei accidentate, lucrătorii Poliției TF roagă pe cei în măsură să dea relații să sune la telefoanele: 762377 (Poliția TF Pașcani) sau 762100 (Centrala CFR Pașcani), la interioarele 240 sau 488. **(Dorin BEJENARU)**

Congres religios

Toți "martorii lui Iehova" din Moldova se adună sîmbătă la Iași

La sfîrșitul acestei săptămîni, în zilele de 3 și 4 iunie, la Sala Sporturilor din Iași va avea loc un congres zonal al tuturor membrilor grupării religioase "Martorii lui Iehova" din Moldova. Deși în ultimii ani numărul celor care au intrat în rîndul "martorilor" s-a triplat, ei nu sînt mai mulți de zece mii, în toată zona Moldovei. Modul în care ei își desfășoară propaganda religioasă este "deosebit", ei fiind adepții sistemului "din ușă în ușă". Surse din cadrul Asociației Studenților Creștini Ortodocși din România (ASCOR) ne-au precizat că este posibil să întreprindă acțiuni de protest împotriva reuniunii de sîmbătă a grupului respectiv. **(N.M.)**

Urmările unei imense afaceri ilegale

Ieri a început procesul lui Săvel Arici

Ieri a avut loc la Judecătoria Iași primul termen al procesului intentat lui ***Săvel Arici***. Acesta a fost trimis în judecată sub acuzațiile de fals, uz de fals, nerespectare a regimului vamal și dare de mită. Întrucît inculpatul nu cunoștea conținutul actului de trimitere în judecată și nici învinuirile care i se aduc, instanța a fixat un nou termen pentru data de 13 iunie. Amintim că Săvel Arici este artizanul unor veroase afaceri cu zahăr, provenit din Republica Moldova. Cifra acestor tranzacții este de 160 mii dolari. **(A. SCUTELNICU)**

La sfîrșitul acestei săptămîni

Testare națională în învățămînt

La sfîrșitul acestei săptămîni, un lot de 15.000 de elevi în clasa a IV-a din întreaga țară va participa la o testare specială organizată de către Institutul de Științe ale Educației. Elevii vor avea de rezolvat un test la matematică și altul la limba română. Deoarece sînt alese școli din medii diferite, se urmărește o evaluare a calității învățămîntului în funcție de mediu (urban sau rural) și de starea materială a familiilor din care provin elevii respectivi. Vor fi vizate în mod deosebit, școlile rurale unde majoritatea cadrelor didactice nu sînt calificate. În județul Iași, vor fi supuși testării elevi din 17 unități școlare. **(D.F.)**

De Înălțarea Domnului

Slujbă cu doi mitropoliți la Mănăstirea Neamțului

La data de 1 iunie a.c., cu prilejul marii sărbători ortodoxe a Înălțării Domnului, slujba religioasă de la Biserica Mănăstirii Neamțului va fi oficiată de către doi mitropoliți: ***Înalt Prea Sfințitul Daniel***, Mitropolit al Moldovei și Bucovinei, și ***Înalt Prea Sfințitul Procopie***, Mitropolit al Saloniculului (Grecia). Slujba va fi oficiată în două limbi: română și greacă. **(D.F.)**

Intrarea în infern se face prin Tudor Vladimirescu, la 6,5 grade Richter

■ ***aproximativ 3000 de reprezentanți de la Poliție, Salvare, Pompieri, Apărare Civilă, formațiuni de alpiniști și de la alte instituții locale au participat ieri la exercițiul de asigurare a protecției în cazul unui seism de mare intensitate, desfășurat în zona Tudor Vladimirescu***

Ieri, în zona campusului universitar "Tudor Vladimirescu" s-a desfășurat un exercițiu cu tema ***"Activitatea autorităților administrației publice locale pentru asigurarea protecției în caz de cutremur"***, organizat de către Comandamentul Protecției Civile, Statul Major de Protecție Civilă Județean Iași, în colaborare cu Comisia de Apărare Împotriva Dezastrelor a județului Iași. Scopul acestui exercițiu a fost acela de a vedea concret modul în care trebuie să coopereze ministerele Guvernului în caz de cutremur. La aplicație, alături de oficialități locale și județene, reprezentanți ai Președinției și Guvernului au luat parte și invitați de peste hotare. Dintre aceștia amintim pe general-maior James Moore, guvernatorul militar si comandantul Gărzii Naționale din statul Albania.

Mai întîi, s-au simulat urmările unui cutremur de 6,5 grade pe scara Richter: oprirea mijloacelor de transport în comun, avarierea podului de peste Bahlui, rupturi ale conductelor de apă și gaze, prăbușirea unei porțiuni din clădirea Facultății de Chimie, fisurarea și ruperea zidurilor la CET, TEROM, MOLDOPLAST, incendierea unui troleibuz în fața Autobazei 1, RATC, accidente chimice la TEROM și MOLDOPLAST. În continuare, exercițiul propriu-zis a arătat modul în care forțele și mijloacele de intervenție trebuie să acționeze pentru salvarea victimelor de sub dărîmături, înlăturarea avariilor și repunerea în funcțiune a tuturor utilităților: gaz, apă, energie electrică, linii telefonice). De asemenea, s-a prezentat modalitățile prin care trebuie salvați și evacuați rănitii și sinistrații cu acordarea primului ajutor, prin care trebuie înlăturate dărîmăturile, protejată și liniștită populația neafectată direct de seism.

Mașini de salvare aparținînd Crucii Roșii și elicoptere militare au fost trimise la locul "sinistrului"; Regia de Electricitate a trimis echipe de intervenție (foto sus). Echipajele de pompieri și cele de asistență medicală au organizat puncte de acordare a primului ajutor în vecinătatea "clădirilor avariate" (foto dreapta)

La aplicație au luat parte 3000 de oameni, membri ai Poliției, gardienilor publici, pompierilor, unități militare (terestre și aeriene) și de protecție civilă, unități de salvare și de Cruce Roșie, alpiniști, formațiuni civile de la diferite regii autonome și societăți comerciale.

La final, în cadrul unei conferințe de presă, organizatorii s-au declarat mulțumiți de modul în care s-a desfășurat exercițiul. De aceeași părere au fost și invitații de peste hotare, care au remarcat că au rămas impresionați de felul în care a fost organizată aplicația, "foarte bine coordonată și pregătită", și de modul în care au cooperat toți participanții la exercițiu.

Generalul maior James Moore ne-a declarat: "Este pentru prima oară cînd asist la un exercițiu de o asemenea amploare. La noi este imposibil să se organizeze așa ceva, deoarece ar trebui să violăm proprietăți private, să călcăm foarte puținul spațiu verde, aflat în orașe. Ne confruntăm mai mult cu inundații, furtuni, mai puțin cu cutremure. Cred că aplicația a fost foarte bună pentru prevenirea populației, pentru că a arătat modul în care trebuie acționat în caz de cutremur. Dacă ar trebui să dau o notă organizatorilor, aceasta nu poate fi decît zece".

Kennie Thörn (Suedia): "A fost ceva inedit pentru mine. În Suedia nu amestecăm domeniile. În asemenea situații, militarii, civilii, pompierii și toți ceilalți participanți, fac aplicații separat". **(Lucian LEONTE)**

În urma unui articol apărut în MONITORUL

"Avocații Poliției" au în față spectrul falimentului

■ ***conform hotărîrilor Baroului de Avocați Iași, vor putea acorda asistență juridică la Parchet și Poliție doar avocații planificați de serviciu în ziua respectivă sau avocații aleși***

În urma articolului publicat în ***"Monitorul"***, referitor la așazișii "avocați ai Poliției", Baroul Iași a adoptat măsuri severe împotriva acestor avocați care nu-și îndeplinesc serviciul la Poliție și Parchete.

"Avocații Poliției", întotdeauna aceiași, acordau un simulacru de asistență juridică persoanelor aflate în faza de urmărire penală și aduceau grave deservicii clienților lor, determinîndu-i, de multe ori, să recunoască fapte pe care nu le-au săvîrșit. Au fost chiar cazuri cînd un astfel de avocat s-a prezentat drept maior de poliție și, ridicînd tonul la propriul client, a încercat să-i smulgă o declarație care îi era defavorabilă. Acești avocați se foloseau de cele mai josnice tertipuri pentru a stoarce bani familiilor celor cercetați. Una dintre metode era de a pretinde bani, de multe ori sume considerabile, pentru faptul că învinuiții au primit un mandat de arestare pentru "numai treizeci de zile", cele treizeci de zile reprezentînd, de fapt, termenul maxim al unui mandat de arestare preventivă.

Aceste lucruri erau cunoscute de colegii din barou, însă nimeni nu protesta din comoditate, pentru că acești "avocați ai Poliției" îi scuteau de o zi "pierdută" la Poliție sau la Parchet.

Se pare însă că aceste practici, periculoase și înjositoare pentru un avocat, vor fi desființate prin respectarea riguroasă a serviciilor. Conform hotărîrilor Baroului de Avocați Iași, vor putea acorda asistență juridică la Parchet și Poliție doar avocații planificați de serviciu în ziua respectivă sau avocații aleși. În cazul în care avocatul de serviciu refuză să acorde asistență juridică la Parchet sau la Poliție, acesta va fi sancționat disciplinar prin amendă sau chiar prin suspendarea din profesia de avocat. **(Adina SCUTELNICU)**

O zi din viața Valeriei Răducanu, din comuna Golăești

■ ***ieri, ea și-a înmormîntat un copil și după aceea a aflat că altul este bolnav de SIDA***

Ziua de marți, 30 iunie a.c., a fost pentru ***Valeria Răducanu***, din Golăești, una dintre cele mai cumplite din cîte i-au fost date să trăiască. În aceeași zi și îngropat un copil și a aflat că un altul este infectat cu HIV. Îmbrăcată în negru, măruntă și cu chipul ars de soare, Valeria Răducanu a fost printre primele persoane audiate ieri în cadrul ședinței Comisiei județene de Ocrotire a Minorilor. A intrat peste rînd, grăbită să se întoarcă în sat, unde o aștepta înmormîntarea copilului său de șase ani. ***"O răceală puternică. Era bolnav de mai mult timp. Nu știu exact, de fapt, de ce a murit copilul"***, a răspuns ea, cu tristețe, la întrebarea ***doctorului Constantin Barabolschi***. Întreaga sa atitudine părea a unei femei bătută de soartă. Privirile plecate, mîinile frămîntate cu putere, jumătățile de cuvinte pe care abia apuca să le rostească lăsau impresia că femeia trăiește pe altă lume. Valeria Răducanu mai are cinci copii. Al șaselea a murit alaltăieri. Probabil de TBC.

Petriana Răducanu are cinci ani și se află în prezent internată la secția de distrofici a Spitalului de copii "Sf. Maria". Secretarul comunei a fost anunțat, ieri, de către medicul comunei, dr. Ionela Dimrov, că această fetiță este infectată cu HIV. O nouă nenorocire pe capul familiei Răducanu. Căci femeia venise la comisie să o înterneze pe Petriana într-o casă de copii prescolari. Acum însă destinul fetiței s-a schimbat împlacabil. Ea va fi internată în Secția a IV-a a Leagănului de copii din Iași, iar mama, venită la Iași să rezolve o problemă oarecum de rutină, se întoarce acasă cu o povară uriașă în suflet.

După cum am fost informați de la Primăria Golăești, familia Raducanu este printre cele mai sărace din sat. Conditiile de trai sînt mai mult decît precare, mediul în care trăiesc favorizînd aparitia bolilor. Nu au nici un fel de animale pe lîngă casă. Pînă anul acesta n-au avut nici pămînt. Acum au primit jumătate de hectar, pe care însă nu se grăbesc să-l lucreze. Sînt atît de săraci, încît au primit un ajutor de 30.000 lei din partea primăriei pentru a acoperi o parte din cheltuielile de înmormîntare.

De aceea, probabil, e preferabil ca Petriana să rămînă în grija statului. Deși se cunoaște că la Secția a IV-a a Leagănului de copii din Iași situația nu este tocmai roz, e oricum, preferabilă căsuței mizere a soților Răducanu. Urmează ca familia să fie supusă, la rîndul său, testelor, pentru a se stabili dacă mama, în primul rînd, nu este seropozitivă. **(Gynella PARFENIE)**

Numărul femeilor care fac avorturi este de patru ori mai mare decît cel al femeilor care folosesc metode contraceptive

În ultimul timp, printre medicii ieșeni a circulat un zvon privind reintroducerea legii împotriva avorturilor, dat fiind faptul că reprezentanții Ministerului Sănătății s-au arătat nemulțumiți de rata scăzută a natalității și de numărul mare de avorturi. ***"Reintroducerea legii a rămas doar în faza de zvon, deși nu se știe niciodată ce se poate întîmpla. La simpozionul care a avut loc săptămîna trecută la Sinaia și care a reunit medici ginecologi din țară nu s-a spus nimic oficial în acest sens"***, a precizat ***dr. Marcel Anton***, director al maternității "Cuza-Vodă" din Iași.

Medicii din maternitățile ieșene consideră că o eventuală reintroducere a legii ar fi o adevărată tragedie, avînd în vedere faptul că în România principala metodă de planificare familială este chiuretajul. Statisticile maternității "Cuza-Vodă" relevă clar faptul că numărul femeilor care apelează la întreruperea sarcinii este de patru ori mai mare față de numărul femeilor care folosesc metode contraceptive. În aceste condiții, la nivelul Ministerului Sănătății s-a ridicat deocamdată problema limitării numărului de avorturi și a educării femeilor în privința planificării familiale. **(Corina GRIGORAȘ)**

s.c. EuroBIT s.r.l.
Str. Anastasie Panu 36, bl. 1B ☎ 211494, 231288

ACUM ȘI ÎN RATE!

CALCULATOARE COMRACE, DTK
IMPRIMATE HP, STAR, OKI, EPSON
COPIATOARE TOSHIBA
FAX - MODEM US ROBOTICS V42 BIS

PROGRAME BALANȚĂ / GESTIUNE / FACTURARE
MIJLOACE FIXE / SALARIZARE

ELVILA international

ELVILA INTERNAȚIONAL Sucursala Iași
angajează
agent comercial
domeniul: obiecte sanitare, corpuri de iluminat, mobilier birou, etc.
Condiții de angajare:
- vîrsta max. 30 ani;
- studii superioare;
- cunoașterea limbii engleze;
- deținerea carnetului de conducere este un avantaj.

Solicitanții vor prezenta un Curriculum Vitae pînă la data de **10 iunie 1995** la sediul redacției Timpul din str. 14 Decembrie 1989 nr. 2 bis.
Interviul va avea loc la același sediu, **luni 12 iunie 1995 la ora 11.00.**
Informații suplimentare se pot obține la **tel. 112220 sau 211014.**

LABORATORUL DE ANALIZE al Societății PROFAMILIA
efectuează toate analizele de laborator (hematologie, biochimie, bacteriologie, imunologie), în condiții ultramoderne cu un personal de înaltă calificare.
De asemenea, se lucrează în regim de urgență test de diagnostic pentru sarcină, al cărui rezultat îl primiți în 10 minute.
Str. Chișinăului nr. 11C, sc. D, parter. Tel. 230431
Program zilnic 7^{00}-17^{00}, sîmbătă-duminică 9^{00}-11^{00}.

TV EUROPA NOVA
canal 54
Miercuri, 31 mai, ora 17:10
Întîlnire cu orașul
- Centenar acad. dr. Julius Nițulescu
- Agenda teatrală
- Zilele școlii
- Afiș cultural
- Civilizația ochiului

Realizator: Irina Dăscălescu

MONITORUL FINANCIAR

Senzatie la TIBCO'95

Automobile Dacia Pitești a lansat modelul Dacia Nova

Societatea Automobile Dacia Pitești a lansat, luni, la TIBCO'95, noul model Dacia Nova, primul model proiectat și realizat în România, destinat atît pieței interne, cît și exportului. Dacia Nova este încadrată în clasa medie-mică, din care fac parte Ford Orion, Fiat Tipo, Opel Astra, Renault 18, Peugeot 306, avînd elemente de concepție nouă în raport cu Dacia clasică: geamuri curbate, parbriz puternic înclinat, motor transversal etc. Coeficientul de aerodinamicitate Cx - 0,29, obținut în condiții de laborator, nu depășește în condiții reale 0,34-0,35, ceea ce reprezintă o reducere de 22% față de modelele actuale Dacia, a precizat ***Constantin Stroe***, director general al SC Automobile Dacia. Dacia Nova standard este echipată cu motor de 65 CP (1397 cmc), poate dezvolta o viteză maximă de 150 km/h și are un consum de 6 l/100 km (la 90 km/h) și 8,8 l/100 km în trafic urban. Automobilul poate fi adaptat și pentru cilindree mărită (1600 cmc) sau pentru motor diesel, a adăugat Stroe. Dacia Nova va fi comercializată începînd cu luna septembrie 1995 și se apreciază ca pînă la sfîrșitul anului să se vîndă peste 5000 de bucăți. Prețul estimativ de vînzare este de 9-9,5 milioane lei, existînd posibilitatea comercializării în rate, a precizat sursa citată.

Combustibilii devin tot mai accesibili

Prețurile produselor petroliere au scăzut apreciabil pe piețele asiatice

Prețurile produselor petroliere au scăzut drastic, luni, pe piețele asiatice, ca urmare a scăderii înregistrate vineri a prețului țițeiului, informează REUTER. Astfel, motorina contractată pentru luna iulie a scăzut cu cel puțin 50 de cenți, la 22,35-22,50 dolari/baril, iar cel al benzinei, pentru luna iunie, s-a redus cu 1 dolar, la valoarea de 105-106 dolari/tonă. Păcura, tot pentru luna iunie, s-a ieftinit cu 20 cenți, ajungînd la 19-19,20 dolari/baril. La sfîrșitul săptămînii trecute, prețul petrolului a scăzut cu 57 cenți, la 18,69 dolari/baril, după ce Guvernul brazilian a întrerupt o grevă de mari proporții a muncitorilor din industria petrolieră. ***"Dacă nu vor interveni noi elemente în Brazilia, ne putem aștepta la o stabilizare a prețurilor"***, a apreciat un agent bursier, la deschiderea bursei din Singapore, marți dimineață.

Dan Pascariu critică proiectul Legii de privatizare a băncilor de stat

"Se încearcă o renaționalizare a băncilor"

Dan Pascariu, președintele executiv al Băncii București, a criticat proiectul Legii de privatizare a băncilor de stat, în special cu referire la intenția Guvernului de a trece la FPS cota de 30% din capitalul băncilor, deținută de FPP-uri. ***"Se încearcă o renaționalizare a băncilor prin preluarea de către FPS a cotei deținute de FPP-uri"***, a declarat Dan Pascariu. Acesta a apreciat că monopolul băncilor de stat, care acoperă 75-80% din totalul pieței bancare din România, creează o ***"situație dificilă pentru băncile private, pentru că, direct sau indirect, statul avantajează băncile de stat"***. Totuși, guvernatorul BNR, Mugur Isărescu a declarat că ***"va face tot posibilul pentru reducerea monopolului băncilor de stat"***, a adăugat Dan Pascariu.

"Dacă aș fi candidat în alegerile din '90 sau '91, poate că mi-aș fi salvat picioarele"

■ ***afirmă inginerul Ioan Nistor, din Iași, fost director al unui institut de cercetări, o persoană care trăiește în prezent o dramă cumplită***

Ioan Nistor a ajuns, la cei 57 de ani ai săi, să aibă ambele picioare amputate. Nu i s-a întîmplat nimic spectaculos, în genul unui accident de tren, de mașină sau de avion. A avut parte numai de un păcătos de diabet. Boala a evolut rapid, încît în '92 a pierdut primul picior (anteriopatie diabetică), iar un an mai tîrziu tragedia a devenit deplină: al doilea picior i-a fost amputat. De atunci, din toamna anului 1993, n-a mai ieșit din casă. De capătul patului e prinsă o curea de piele, pe care o apucă atunci cînd vrea să se ridice din poziția șezut. Lîngă pat e așezat căruciorul. E mîndru pentru că a realizat performanta de a se muta singur din pat în cărucior.

În 1990, cînd a ieșit la pensie, Ioan Nistor, era cel mai vechi salariat al Fabricii de Antibiotice din Iași. ***"Practic, atunci cînd am fost repartizat la această întreprindere, ea nici măcar nu exista. Erau doar smocuri de iarbă pe un teren viran. Doi ani am muncit din greu să punem pe picioare. Iar apoi, timp de 42 de ani, viața mea s-a confundat cu cea a fabricii"***, își amintește Ioan Nistor. De altfel, în 1975, el a primit Ordinul Muncii clasa a III-a ***"pentru merite deosebite în executarea lucrărilor de construcții și punerea în funcțiune a Fabricii Chimice nr.2 de antibiotice din Iași"***. Pe atunci nu era membru de partid; a devenit abia zece ani mai tîrziu. În 1957 a înființat primul Institut de cercetări chimico farmaceutice, desființat după trei ani. Și fiindcă întotdeauna a fost de părere că omul trebuie să lase un semn al trecerii sale prin această lume, a obținut paisprezece brevete de invenții, în domeniul farmaceutic, fiind coautor al altor cîteva zeci de inovații. Și după o viață întreagă pusă în slujba sănătății publice, este nevoit acum, la bătrînețe, să apeleze la ajutorul public. Fiindcă în iarnă, i s-a întîmplat să rămînă fără seringi pentru insulină (și îi sînt necesare două asemenea injecții pe zi), a telefonat ministrului Mincu, la București. ***"Mi-a răspuns, cu mare greutate, șefa lui de cabinet. I-am explicat că dacă nu-mi fac injecție pînă diseară mor. Și, e revoltător, știti ce mi-a răspuns? Să fac un memoriu, să-l adresez ministrului etc. Auziți! Mie de memoriu îmi ardea. În loc să fi dat un telefon ca să îmi rezolve problema"***, povestește Ioan Nistor. În cele din urmă, a telefonat la Radio Iași și a cerut ajutor populației. Emoționat, ne arată sacul plin cu seringi primite din toate colțurile Moldovei, de la oameni simpli, nu de la medici sau de la notabilități. De altfel, ing. Ioan Nistor e foarte contrariat de ceea ce se întîmplă în viața politică a țării.

Pe unii oameni "mari" îi cunoaște demult. Și poate, dacă ar fi fost mai puțin interesat de medicamente și mai mult de putere, ar fi avut, cine știe, posibilitatea de a ajunge chiar și în Parlament. Sau ar fi rămas în străinătate. Atunci poate și-ar fi salvat piccioarele. N-ar fi avut nevoie, ca acum, să solicite în toate părțile două proteze străine (cele românești sînt stît de rigide, încît nu le poate folosi și zac aruncate într-un colț, amintindu-i de rănile pe care i le provocau curelele respective). Costă zece milioane de lei aceste două proteze nemțești. ***"Am scris despre soțul meu la Președinție, la Secretariatul de Stat pentru Handicapați, la Ministerul Muncii și Protecției Sociale. Le-am trimis copii după brevetele de invenții. Nici o rezolvare. Oamenii de valoare sînt uitați. Se poate compara munca unui specialist în medicamente cu cea a unui «securist»? Și atunci de ce acela să aibă salarii cu zerouri amețitoare, iar soțul meu - o biată pensie de 132.000 lei? Dar senatorii, deputații? De unde salariile pe care aud că le au? Eu nu zic că nu muncesc, dar ei nu se uită și-n jurul lor să vadă cum se trăiește?"*** se întreabă, într-o scrisoare adresată redacției noastre, ***Camelia Nistor***, soția specialistului de la "Antibiotice".

Ioan Nistor are nevoie de proteze pentru că altfel nu poate ieși din casă. ***"Lumea este așa cum este. Privirile furișe pe care le-ar arunca către căruciorul său, șoaptele, fereala oamenilor l-ar distruge moral. Nu am nevoie să meargă. Dar măcar să stea în picioare. Măcar să am pe ce să pun o pereche de pantaloni. Și să-i ofer, în sfîrșit, cinci minute de aer curat"***, își dorește ing. Camelia Nistor.

Universul în care trăiește acum Ioan Nistor este extrem de strîmt. Se deplasează cu căruciorul prin cele două carmere de zeci de ori pe zi. De zeci de ori se lovește de aceeași pereți, de aceleași uși. Legat de un pat pe care îl urăște, de ajutorul cuiva, de amintiri, fostul inginer se gîndește uneori la sinucidere.

Dar are firea unui luptător și nu acceptă ca boala să-l înfrîngă. Doar că mai are de luptat și cu singurătatea. Cînd este copleșit, deschide televizorul sau radioul. Dar nici așa nu uită că este singur. Și atunci se cufundă în lumea apusă a tristeții. Se gîndește la orele trăite în laborator, la satisfacția reușitei, la oamenii care i-au mulțumit de-a lungul timpului. Consideră că are cu se se mîndri. Și, încet, tristețea că este uitat, că meritele sale sînt uitate, trece. Si apoi, trebuie să vină și nepoții de la școală... **(Gynella PARFENIE)**

DREPT PENAL

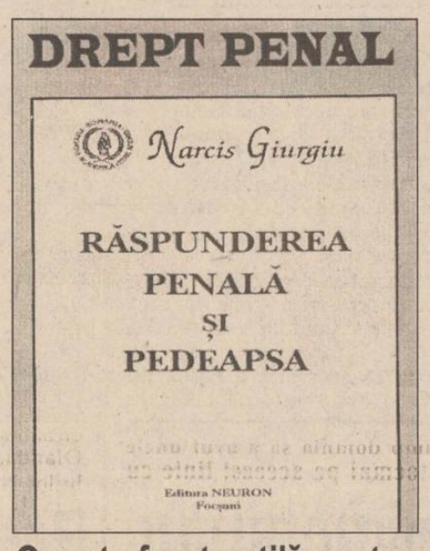

O carte foarte utilă pentru studenții facultăților de Drept

Avocatul iesean, conferentiarul universitar dr. Narcis Giurgiu a publicat la editura "Neuron" din Focșani cel de al patrulelea volum al său. Ca și celelalte lucrări ale renumitului avocat, noua apariție, care poartă titlul "Răspunderea penală și pedeapsa", conține informații extrem de utile referitoare la legea penală. Destinată în special studenților de la facultățile de drept, lucrarea se adresează și marelui public, care poate patrunde în tainele dreptului penal, fiindu-i explicate unele noțiuni referitoare la pedeapsă, măsuri educative, măsuri de siguranță, aplicarea și executarea pedepselor, ,înlăturarea acestora și, în final, noțiunea de reabilitare. Autorul a ținut seama atît de exprimările de doctrină și practică judiciară, cît și de ultimele modificări legislative. Mai mult decît atît, avocatul Narcis Giurgiu a avut în vedere și Proiectul de modificare a Codului Penal și a Codului de procedură penală înaintat Senatului României la 11 aprilie 1995. **(O. SCUTELNICU)**

Preoții se roagă lui Dumnezeu pentru conducătorii țării

■ ***spre deosebire de domnitori sau regi, numele președinților nu este pomenit***

Recent, în unele ziare centrale a apărut informația conform căreia Patriahia Bisericii Ortodoxe Române ar fi primit o cerere din partea autorităților centrale pentru ca toți preoții din țară să se roage pentru președintele României. În legătură cu acest subiect, am solicitat precizări părintelui ***Nicolae Dascălu***, consilier cultural al Mitropolitului Moldovei și Bucovinei. Părintele Dascălu ne-a declarat că, în cadrul Liturghiei se rostesc formule de rugăciune pentru conducătorii țării, fără a exista însă o precizare expresă a Patriarhiei. Dar, spre deosebire de domnitori sau regi - care erau pomeniți nominal, președinții României nu sînt pomeniți nominal. Astfel, de exemplu, a existat formula: ***"Să ne rugăm lui Dumnezeu să-i dea sănătate domnitorului Cuza (sau regelui Carol I"***, dar nu s-au utilizat formule nominale pentru Gheorghiu-Dej, Ceaușescu sau Iliescu. În aceste cazuri, Biserica se roagă ***"pentru sănătatea conducătorilor țării"*** - fără a le pomeni numele - și pentru ca ***"Dumnezeu să le trimită gînduri bune"***, deoarece se consideră că atunci cînd conducătorii au gînduri bune, poporul o duce bine.

În ritualul Bisericii Ortodoxe, pomenirea numelui este considerată un semn de mare respect. **(Nicolae MANOLIU)**

LUMEA PE DOS ■ LUMEA PE DOS ■

Noi internări la Centrul de Primire al Minorilor Iași

În ultimele două săptămîni, la Centrul de Primire al Minorilor Iași (CPM) au fost internati 15 copii, dintre care 7 pentru furt, 5 pentru vagabondaj și 3 pentru cerșetorie. Cele trei fete prinse au fost ridicate de Poliție de pe străzile Iașului.

Mihaela Avădănei (14 ani) a fost încredințată familiei care mai are în întreținere încă șapte copii. Părinții acesteia au sustinut cu vehemență că nu ei au trimis fata la cerșit (faptă pentru care ar fi putut fi amendați, conform Legii 61/91, cu o amendă între 40.000 și 100.000 lei).

Ionela Cataramă (12 ani), din Podu-Iloaiei și Maria Bulea (11 ani) cerșeau împreună. Ionela Cataramă este internată pentru a treia oară la CPM. de fiecare dată povestind că fuge de acasă deoarece mama sa vitregă o bate.

Poveste infirmată de Ileana Cataramă, mama vitregă a fetei. În schimb, aceasta ne-a povestit că Ionela a fugit și de la Casa de Copii Deleni (unde a întrerupt clasa I) și, de asemenea, a fugit și din casele altor rude pe unde a mai stat, nu înainte de a mai fura ceva de prin locuințele respective.

În Iași, Ionela locuia în casa familiei Bulea, pe șoseaua Sărăriei. În timp ce Maria Bulea a fost încredințată familiei, Ionela Cataramă mai rămîne un timp în CPM, pînă se va lua o decizie cu privire la soarta sa viitoare. **(Gynella PARFENIE)**

Hoți de piei

Au fost arestați preventiv Gheorghe Bonaru (20 ani) și Gheorghe Cimpoiesu (20 ani), din comuna Rediu, acuzați de săvîrșirea infracțiunii de furt calificat în dauna avutului privat. Cei doi au sustras, în perioada februarie - aprilie 1995, din depozitul S.C. Iulius din Valea Lupului, piei de animale neprelucrate, pe care le-a revîndut aceleiași unități. Prejudiciul cauzat a fost de 3.233.000 lei și nu a fost încă recuperat în totalitate.

O fetiță în vîrstă de doi ani a fost lovită de un cal

Irina Haralambie (2 ani), din comuna Horlești, județul Iași, se află internată în stare gravă la Spitalul de Neurochirurgie din Iași, fiind lovită, în urmă cu o săptămînă, de copita unui cal. Tatăl Irinei își aduce aminte doar că a întors capul și a văzut fetița tipînd, zăcînd într-o baltă de sînge. "Venisem de la moară și am lăsat calul prin curte. Noroc că i-am scos potcoavele, pentru că altfel ar fi omorît-o". Cîteva zile, Irina s-a zbătut între viață și moarte, însă pînă la urmă, medicii au reușit să o salveze. Fetița a fost internată cu diagnosticul de "contuzie cerebrală și fractură osoasă malară", partea stîngă a fetei fiind complet desfigurată.

Deși fetița se află în momentul de față în afara oricărui pericol, medicii presupun că este foarte posibil ca pe viitor Irina Haralambie să rămînă cu sechele, cum ar fi crizele de epilepsie post-traumatică. **(Corina GRIGORAȘ)**

SC **TAMAZ FRIGOCARNE** SA **IAȘI**
str. Socola nr. 16

Produce și comercializează:
- preparate din carne
- carne pentru fripturi (feliată, frăgezită, condimentată, ambalată)
- cremwurști pentru HOT-DOG
- mici formați în caserole
- hamburgeri

Comenzi la telefon **032/230070**
desfacere - dl. Sîmpetru Eugen,
d-na Ioachim Elena
sau prin fax **032/230065.**

SC **TAMAZ FRIGOCARNE** SA **IAȘI**
str. Socola nr. 16

anunță
intenția de majorare a prețurilor, datorită creșterii costurilor la materie primă, carburanți și utilități, cu 40%, începînd cu data de **29.06.1995.**

PREȚURILE CELE MAI MICI LA:
- **confecții din blană naturală** pentru femei și bărbați, marca FAVIOR ORĂȘTIE
- **mochete și covoare sintetice** Beclean și Sibiu
- **covoare și carpete persane** Siret și Alba-Iulia
- **stofe pentru mobilă**
- **perdele simple și jacard**

doar vizitînd
magazinul **ARIO**
Str. Păcurari nr. 142, telefon 163928

Începînd cu 1 IUNIE noul program de funcționare este:
10⁰⁰ - 18⁰⁰, zilnic
simbăta, 8⁰⁰ - 14⁰⁰

BURSA MOLDOVEI SA
Piața Unirii, nr. 5,
tel./fax 032.211808, 212050

OFERĂ
posibilitatea contractării de
Combine pt. recoltat cereale
"CLASS DOMINATOR" (Germania)
- tipurile 80 și 85, motor Mercedes, 125 CP, pentru cereale, lățime de lucru 3.9 m, stoc 4 buc;
- tipurile 88 și 98, motor Mercedes, 180 CP, pentru cereale și porumb, lățime de lucru 3.9 m, pe bază de comandă fermă.

BURSA MOLDOVEI SA - RING 2
Piața Unirii nr. 5, tel./Fax 032.211808, 212050

organizează
ședința de licitație
pentru:
Imobil cu teren aferent, situat în Bivolari, la șoseaua principală (44 km de Iași), compus din 607 mp suprafață construită și dependințe: magazie, hidrofor, fosa.
Imobilul are 12 camere dispuse pe 2 nivele, oficiu, dușuri, este construit din cărămidă și este acoperit cu plăci de azbociment.
Preț de plecare: **143.000.000** lei.

Programul cursurilor de vară organizate de
BURSA MOLDOVEI

20-23 IUNIE "Comerțul bursier" - pentru managerii societăților comerciale din producție și comerț.
- Număr de locuri: 25
- Taxa de participare: 180.000 lei/persoana (incl. TVA)

1-6 IULIE - Curs de comerț internațional
- Număr de locuri: 20
- Taxa de participare: 140.000 lei/persoana (incl. TVA)

10-17 IULIE - Curs de brokeri
- Număr de locuri: 20
- Taxa de participare: 180.000 lei/persoana (incl. TVA)

Se asigură manuale de curs, suport video, simulare pe calculator.
Relații și înscrieri la sediul BURSEI, Piața Unirii nr. 5, tel. **032/211118** sau **211808**.

S.C. LYNX SRL

angajează
în condiții avantajoase, pentru producție export:
- *inginer (maistru) tehnolog vopsitorie tricoturi bbc;*
- *responsabil serviciu aprovizionare;*
- *lăcătuș mecanic utilaje vopsitorie-finisaj tricoturi;*
- *lăcătuș mecanic cu activitate parțială de instalator;*
- *lăcătuș mecanic mașini tricotat circulare;*
- *șofer categoria C pentru autocamion GAZ;*
- *confecționere (mașină simplă, uberdeck)*

NUMAI OFERTE FOARTE SERIOASE.
*Relații la telefon **210256, 211291** sau **226573**, sau la sediul firmei din bd. Ștefan cel Mare.*

NEW BUSINESS TO BE BB/AC
Societate specializată
INSCRIPȚIONĂM
PIXURI
Culori și forme deosebite
Calitate excepțională
Telefon
230060, **144776**,
dl. Adrian Rusu

MONITORUL NAȚIONAL

Solutionarea problemei energetice

A început încărcarea cu combustibil nuclear a reactorului nr.1 de la Cernavodă

Încărcarea manuală cu combustibil nuclear a reactorului unității nr.1 de la Centrala Nuclearo-electrică de la Cernavodă a început luni, 29 mai, la ora 22,30, se arată într-un comunicat remis Agenției Mediafax de către RENEL. Operațiunea, ce va dura circa trei săptămîni, se desfășoară în baza autorizației de punere în funcțiune și a avizului emise de Comisia Națională pentru Controlul Activităților Nucleare (CNCAN) din cadrul Ministerului Apelor, Pădurilor și Protecției Mediului. În continuare, pentru vara acestui an, programul cuprinde umplerea circuitului primar cu apă grea, urmată de efectuarea testelor la cald cu apă grea, realizarea testului de etanșeitate a clădirii reactorului, precum și verificările finale înaintea atingerii criticității, la începutul toamnei. Pasul următor îl va reprezenta obținerea "primului abur" și, respectiv, realizarea primului paralel cu rețeaua electrică națională. În această perioadă se află în funcțiune toate sistemele de reglaj, precum și cele două sisteme de securitate, care pot realiza în orice moment oprirea sigură și practic instantanee a reacției nucleare, se precizează în comunicatul RENEL.

Un nou caz de coruptie la "Credit Bank"

Patronul Marian Milea a obținut mai multe credite bancare cu aceleași garanții

Patronul societății bucureștene "Milea" S.A. este cercetat pentru obținerea mai multor credite cu aceleași garanții, au informat, marți, surse din cadrul Poliției Capitalei. În 1993, Marian Milea a primit, conform surselor citate, un credit de 50 de milioane de lei de la "Credit Bank", prezentînd drept garanție bunuri ce fuseseră indisponibilizate anterior, ca urmare a acordării de către "Bank Coop" a altor trei credite, în valoare totală de 64 de milioane de lei. Deoarece creditele nu au fost rambursate, prin adăugarea dobînzilor, Milea este dator "Bank Coop" cu peste 200 de milioane de lei. Sursa citată a precizat că ofiterii Biroului pentru Combaterea Criminalității Economico-Financiare de la Secția 3 Poliție au extins cercetările asupra funcționarilor bancari care au acceptat garanții constituite prin fraudă și au acordat noi credite fără rambursarea celor contractate anterior.

Legea pentru accelerarea privatizării stîrneste proteste în PDSR

Guvernul este nemulțumit de activitatea senatorilor din coaliția majoritară

Viorel Hrebenciuc, secretar general al Guvernului, și Octav Cosmâncă, șeful Departamentului Administrației Publice Locale, i-au criticat, luni, într-o întîlnire la Sala Omnia, pe senatorii PDSR care, prin absenteism sau neimplicare, au periclitat adoptarea Legii pentru accelerarea privatizării. Cei doi demnitari au cerut senatorilor PDSR să fie prezenți la lucrările din plenul Senatului, pentru a se preîntîmpina greșelile de necoordonare la legile importante. Surse din grupul parlamentar PDSR au declarat că Guvernul este nemulțumit de activitatea coaliției proguvernamentale din Senat, deoarece PUNR, PRM și PSM, "în loc să sprijine acțiunile PDSR, se află mai mult în Piața Victoriei pentru a solicita posturi în Executiv".

Gheorghe Funar a cerut arestarea participanților la Congresul UDMR

■ *în replică, senatorul UDMR Verestoy Attila a cerut Ministerului Sănătății să examineze cu atenție și responsabilitate comunicatul emis de primarul Clujului*

În cadrul ediției de ieri a cotidianului ***"Adevărul de Cluj", Gheorghe Funar,*** președintele P.U.N.R., își exprimă speranța ca recentul Congres al U.D.M.R. ***"să fie ultimul ținut în condiții de legalitate în România"*** și cere arestarea participanților la Congres ***"pentru atentatul lor la adresa integrității statului român".*** Reamintim că pe tot parcursul lucrărilor Congresului U.D.M.R. s-a operat cu sintagma "comunitate națională" (în locul celei de "minoritate"), iar sensul conferit acestei formulări a fost cel de "partener egal". Referitor la formulele de exercitare a autonomiei (vizavi de care ***Laszlo Tökes,*** președintele de onoare al U.D.M.R. și liderul aripii radicale se pronuntase că "este, poate, ultima șansă de a asigura supraviețuirea minorității maghiare în România"), acestea au fost însușite de Congres ca ***"drept al comunității naționale, pe care aceasta îl aplică în ordinea apărării, afirmării, dezvoltării și păstrării identității".***

În legătură cu ideile vehiculate în cadrul celui de-al IV-lea Congres al U.D.M.R., s-au pronunțat ieri ***Oliviu Gherman,*** președintele P.D.S.R., și ***Dinu Patriciu,*** președintele P.L.'93. Deși a subliniat că ***"P.D.S.R. nu va cădea în capcana abil întinsă de a confunda minoritatea maghiară cu U.D.M.R. și pozițiile iredentiste expuse în cadrul Congresului cu partidul în sine",*** Oliviu Gherman a menționat că ***"va cere parlamentarilor U.D.M.R. să-și precizeze poziția față de declarațiile extremiste, unele chiar ofensatoare la adresa poporului român".*** Mai tranșant, liderul P.L.'93, Dinu Patriciu, apreciază că ***"acum, U.D.M.R. este o formațiune politică inutilă și chiar nocivă pe scena politică românească deoarece introduce falsa problemă a autonomiei locale pe baze etnice și a drepturilor colective".***

Referitor la comunicatul remis ieri Agenției Mediafax, prin care Gheorghe Funar, președintele P.U.N.R., cere ***"declararea neconstituționalității U.D.M.R.",*** Verestoy Attila, vicepreședintele U.D.M.R. și liderul grupului parlamentar din Senat, a acordat ieri postului Radio NORD-EST următoarea declarație: ***"Acest comunicat îl trimitem la examinare Ministerului Sănătății, poate dînșii au specialiști în acest domeniu. Este un atac dement care, din păcate, trădează că într-adevăr avem de-a face cu un caz patologic. Păcat de dînsul. E om tînăr, altfel ar fi fost un om sănătos".***

Menționăm că prin comunicatul său, Gheorghe Funar mai cere, printre altele, ridicarea imunității parlamentare a reprezentanților U.D.M.R. în Parlament și trimiterea lor în judecată la Curtea Supremă de Justiție, anchetarea și judecarea membrilor U.D.M.R. care au participat la lucrările Congresului U.D.M.R. de la Cluj și sprijinirea persoanelor aparținînd etniei maghiare care doresc să se stabilească în Ungaria. **(Monica TOMA)**

"Momentul Alba Iulia reprezintă un început de a accepta dezbaterile din partid"

■ *interviu în exclusivitate cu deputatul Ioan Mureșan - PNȚCD*

- Domnule Mureșan, reuniunea la vîrf a PNȚCD de la Alba Iulia a adus sau nu clarificări în partid?

- E mult spus, clarificări. Momentul Alba Iulia reprezintă un început de a accepta dezbaterile din partid, după o perioadă destul de lungă în care acest lucru nu a fost posibil.

- Mass-media a vehiculat cu vehemență existența unei stări de conflict în PNȚCD. Acum după Delegația Permanentă, ce se poate spune despre acest conflict: s-a aplanat sau s-a atenuat?

- Nu se poate spune că este vorba de un conflict ci de stiluri de lucru diferite. Ambele "tabere" (Ioan Mureșan face parte din grupul celor care au votat împotriva statutului PNȚCD - n.a.) se revendică de fapt ca fiind purtătoare a spiritului partidului. Noi vrem să modernizăm partidul dinăuntrul lui. Ne batem chiar pentru acest lucru. Si nu vom înceta să încercăm să facem din PNȚCD un partid modern, chiar dacă unii se tem de schimbări și doresc ca eventualele schimbări să fie lăsate să se producă în timp. Acum este momentul pentru ceva nou și acest "ceva nou" trebuie să pornească, repet, dinăuntrul partidului.

- Deci trebuie să înțeleg că nu vor exista "dezertări" din PNȚCD, așa cum se speculează prin anumite publicații.

- Exact. Nu pleacă nimeni. Totul nu reprezintă decît ceea ce se traduce prin termenul "zvon". Nu se va ajunge ca la alte grupări politice unde cei aflați în "minoritate" dau bir cu fugiții. Este adevărat, mă aștept la mai multe voturi "contra" în cadrul scrutinului pentru statut. Sînt însă convins că foarte mulți dintre cei care au votat "pentru" gîndesc la fel ca noi și doresc acea modernizare dinăuntrul partidului, de care am vorbit mai înainte.

- Care este situația sănătății d-lui Coposu? Unele medii de informare menționează că starea lui de sănătate s-a înrăutățit decisiv.

- Nu cred că dl Coposu este grav bolnav. De fapt el a participat la deschiderea lucrărilor și la dezvelirea statuii lui Iuliu Maniu.

- Care este în continuare poziția PNȚCD față de candidatul CDR la președinție, Emil Constantinescu, după ce în ultimul timp domnia sa a avut unele acțiuni nu tocmai pe aceeași linie cu opoziția?

- Nu s-a discutat nimic despre acest capitol. În plen, doar statutul PNȚCD a fost pe ordinea de zi.

- Dar în culise, s-au făcut ceva referiri la acest subiect?

- Nimic. Nici în culise nu s-a discutat ceva în legătură cu Emil Constantinescu. **(Interviu realizat de Ioana MIHĂIESCU)**

La sesiunea COCONA de la Nordwijk

România va reafirma dorința de admitere în NATO

Șeful diplomației române, ***Teodor Meleșcanu,*** a fost desemnat să prezinte un raport asupra extinderii NATO, din punctul de vedere al statelor partenere, la reuniunea Consiliului de Cooperare Nord Atlantic ce va avea loc, miercuri, la Nordwijk, în Olanda. Meleșcanu a precizat marți, la plecarea spre Olanda, că poziția membrilor NATO va fi prezentată de secretatul de stat american, Warren Christopher. De altfel, Statele Unite au desemnat România să exprime punctul de vedere al statelor partenere, apreciind că țara noastră a fost cea mai activă dintre candidatele la statutul de membru al Aliantei în implementarea acordurilor ce decurg din Parteneriatul pentru Pace. ***"Va fi o ocazie foarte bună pentru a ne reafirma opțiunile vizînd admiterea României în NATO și pentru a ne pune în valoare și argumentele de care dispunem în acest sens",*** a declarat Meleșcanu. După încheierea reuniunii COCONA, miercuri seară Meleșcanu va participa, alături de ceilalți miniștri de Externe ai statelor partenere ale NATO, la o întîlnire separată cu Christopher, consacrată, în principal, tot extinderii NATO.

Astăzi, la Kiev

Se reiau negocierile pe marginea Tratatului româno-ucrainean

Negocierile privind definitivarea Tratatului bilateral româno-ucrainean și a Declarației politice vor fi reluate miercuri, la Kiev. Echipa de experți români va fi condusă de ***Dumitru Ceaușu,*** directorul Direcției Juridice și a Tratatelor din cadrul MAE român. Controversata problemă a denunțării ***pactului Ribbentrop-Molotov,*** urmează să fie parte integrantă a preconizatei Declarații politice, cele două părți nedorind să abordeze această problemă în cadrul Tratatului. Noua rundă de negocieri se va încheia sîmbătă, au declarat surse autorizate din MAE. Recent, un oficial al MAE ucrainean a afirmat că insistența părții române asupra denunțării Pactului ascunde, de fapt, pretențiile teritoriale ale Bucureștiului asupra Bucovinei de Nord, Basarabiei de Sud și Insulei Serpilor, aflate în prezent sub controlul Ucrainei. Ministrul român de Externe a infirmat aceste acuzații, subliniind că denunțarea Pactului Ribbentrop-Molotov nu are decît ***"o valoare politică și morală".***

Petre Țurlea cere înlocuirea lui Oliviu Gherman

■ *motivul invocat este somnolența președintelui Senatului*

Oliviu Gherman, președintele Senatului, a fost invitat, marți, de către deputatul ***Petre Țurlea, "să lase locul altcuiva"*** la conducerea Senatului. Luînd cuvîntul în cursul programului de declarații personale din Camera Deputaților, Petre Turlea l-a atacat pe Gherman ***"pentru aproape permanenta sa stare de detașare de realitate",*** dovedită mai ales în timpul ședinței din 16 mai 1995, cînd președintele Roman Herzog a vorbit în Parlament. De neiertat, în opinia lui Turlea, este faptul că Gherman nu a reactionat cînd președintele Herzog a afirmat : ***"Conviețuirea unor popoare diferite are, în Transilvania și Banat, o lungă tradiție".*** Din neatenție sau nepăsare, ***"Oliviu Gherman nu i-a atras atenția președintelui Herzog asupra denaturării realităților din România",*** a spus deputatul Țurlea, care este nemulțumit că, în plus, președintele Senatului i-a mulțumit "călduros" oaspetelui pentru discursul prezentat. Turlea a apreciat că lipsa de reacție în urma acestui incident "îl descalifică" pe Oliviu Gherman, ***"pentru că, detașarea, somnolența președintelui Senatului se pot repercuta negativ asupra intereselor generale ale țării".***

Fiind un sistem de folosință îndelungată, trebuie să-l alegeți pe cel mai BUN.
Electric Puls
Interfoane de acces cu cartelă
GARANȚIE
minim 12 luni
ELEGANT
FIABIL
SIGUR
AUDIȚIE
IMPECABILĂ
032-213284

CENTRUL INTERNAȚIONAL DE LIMBI MODERNE
str. Moara de Foc nr. 35, et. VIII
anunță înscrieri pentru cursuri intensive de vară
• engleză generală pentru adulți și copii
• engleză specializată
• engleză pentru examene-ADMITERE și TOEFL
• română pentru străini
• curs 12 zile în MAREA BRITANIE
Tel.032/25.28.50, 25.28.70, fax 032/25.29.02.

BURSA MOLDOVEI SA
Piața Unirii, nr. 5, tel./fax 032.211808, 212050
OFERTĂ
Societatea noastră vă oferă din stoc și pe bază de comandă:
■ VITRINE și LĂZI FRIGORIFICE de diferite tipuri și capacități
NOI, GARANȚIE 1 AN, service în garanție și post garanție.
♦ FRIGIDER 140 l - 350.000 lei.
♦ FRIGIDER 240 l - 477.000 lei.
♦ CONGELATOR 120 l - 445.000 lei.
♦ CONGELATOR 210 l - 626.000 lei.

SURSA MOLDOVEI COMPANY SRL
Piața Unirii, nr. 5, tel./fax 032.211808, 212050
Depozit: str. Pojărniciei nr. 10 (lîngă Lic. Negruzzi)
OFERTĂ

• VODCĂ 1/2 l	650 lei/sticla
• ROM 1/2 l	660 lei/sticla
• LICHIOR de VANILIE 1/2 l	950 lei/sticla
• LICHIOR de PORTOCALE 1/2 l	950 lei/sticla
• OREZ (bob rotund)	875 lei/kg
• ULEI 1/2 l	860 lei/sticla
• ARPACAȘ	475 lei/kg
• PALINCĂ 1/2 l	1931 lei/sticla
• ROM MARTINEZ 1/2 l	1931 lei/sticla
• CONSERVE DE LEGUME	
• OREZ (bob ascuțit)	930 lei/kg

INSTITUTUL EUROPEAN PENTRU COOPERARE CULTURAL ȘTIINȚIFICĂ IAȘI
str. Cronicar Mustea nr. 17
6600, Iași
tel. 032/127311
fax. 032/ 230197
Institutul European Iași dispune de o tipografie modernă cu posibilitate de tipar clasic și offset și de o dotare cu tehnică de calcul specifică activităților de editare, grafică și reclamă computerizate.
Serviciile oferite de Institutul European Iași prin departamentele de profil sînt:
• grafică publicitară
• imprimare tipografică (formulare tipizate, etichete pentru ambalaje individuale și colective în 1-6 culori, autocolante, prospecte, pliante și mape publicitare, cataloage de produse, calendare, broșuri, cărți, ecusoane și alte tipărituri plastificate pînă la format A3 etc).

JOE & SON
Distribuitorul Nr. 1 COLGATE PALMOLIVE
Vă așteaptă la noul sediu din Bacău
str. Ghe. Vrînceanu nr. 2 (vis-a-vis de Biserica Sf. Nicolae)
SERVIRE PROMPTĂ ! TRANSPORT GRATUIT !
Nu ezitați ! Sunați chiar acum la tel. 034/144745, fax 034/171733

BACO s.r.l.
Simbolul calității
vinde en gros
papetărie și birotică
■ HERLITZ
■ XEROX
■ PELIKAN
■ KORES
Reducere de pînă la 28%, funcție de cantitatea achiziționată!
Iași, str. Zorilor nr. 16 (cartier Moara de Vînt)
Telefon 117941

COMENTARIUL ZILEI

Moderație, moderație, dar s-o știm și noi

Ilie ȘERBĂNESCU

editorialistul postului de radio PRO FM, redactor la revista "22" și la postul de radio Europa Liberă, unul dintre cei mai buni comentatori în probleme economice.

Textul a fost citit la Radio PRO FM, pe 30 mai 1995, și a fost transmis de agenția Mediafax

UDMR a dat o lecție fortelor politice din România alegînd varianta care să demonstreze unitatea organizației, deși această unitate are fisuri destul de serioase, și care să reușească a promova cu succesul maxim posibil interesele pe care le reprezintă.

Congresul UDMR de la Cluj avea înainte de toate de ales conducerea Uniunii pe o perioadă de încă 4 ani - perioadă care se anunță extrem de frămîntată, cel puțin la fel ca aceea post-decembristă, și, în plus, spre deosebire de aceasta, pasibilă de a aduce și o serie de clarificări, probabil cu caracter definitiv, în multe probleme interne și externe.

Pentru a promova ceea ce consideră a fi interesele maghiarimii din România, UDMR avea de optat între mai multe strategii. Și, din punctul ei de vedere, a ales-o pe cea mai profitabilă ca modalitate de a se recomanda cu o anumită carte de vizită. După un tam-tam bine orchestrat, care a lăsat impresia unei înfruntări severe între radicali și moderați - bătălie în cadrul căreia ca întotdeauna, spadasinul cu sutană si trîmbită a fost episcopul Laszlo Tökes, de se ajunsese ca toată lumea să se roage ca nu cumva extremiștii să cîștige partida - UDMR a votat zdrobitor pentru cei ce trec drept moderați.

Aproape că nu mai contează dacă acestia sînt într-adevăr moderați sau nu. Președintele Iliescu nu ar avea deci de ce să se îngrijoreze, căci chemarea sa ca fortele moderate să învingă s-a realizat. Pînă și Budapesta trimisese un semnal relativ asemănător și bineînteles a avut grijă să lase a se înțelege că a și făcut presiuni în direcția impunerii moderaților. Ce să mai vorbim că, una peste alta, pînă și marii radicalisti ai maghiarimii din România sau din diaspora, de la episcopul Tökes la Ana Maria Barki, adresaseră mesajul că în fond și la urma urmei ceea ce trebuie să primeze este unitatea UDMR.

Deci fortele politice din România nu au a se plînge. Iar Occidentul va putea consemna că minoritatea maghiară din România a ales calea moderației și i-a înscăunat la conducere pe moderați. În ce o privește, Budapesta va putea arăta că a făcut tot ceea ce era posibil pentru a influența această optiune. De altfel, reprezentanți ai actualelor autorități de la Budapesta nu au scăpat prilejul de a cere un fel de scuze participanților la Congresul UDMR pentru ieșirea extremistului Jozsef Torgyan, președintele unui partid cu influență în crestere în Ungaria, care a chemat pe toți cei 15 milioane de maghiari din Ungaria și din străinătate să se unească din nou, tunînd și fulgerînd împotriva "dictatului de pace de la Trianon".

UDMR păsește deci în perioada de clarificări ce se prefigurează cu o conducere care se prezintă cu o carte de vizită a moderației. Astfel, tot ce va cere UDMR va trece ca fiind minimul posibil, ceva situat sub limitele necesarului și oricum foarte departe de exigențe extremiste. Iar, dacă fortele politice din România vor spune cumva nu, faptul va fi trecut exclusiv în contul lipsei românilor de vointă politică, de toleranță și de respect față de drepturile minorităților.

Cît sînt însă de moderați liderii aleși ai UDMR, aceasta este o altă problemă. De fapt, doar de pe vremea dlui Marko Bela au apărut articulat revendicările separatiste pe criterii etnice, bazate pe conceptele - de acum fundamentate și instituționalizate de Congresul UDMR - ale "comunității naționale autonome", precum și ale "autonomiei personale, locale și teritoriale". ■

CAFEAUA DE DIMINEAȚĂ

Paul Cortez. Cît poate îndura un om?

Aurel LEON

"Medicul Paul Cortez, om de știință, este cunoscut în țara noastră și în străinătate pentru bogata lui activitate în domeniul psihiatriei. Laureat al Universității din București, este membru al mai multor academii și societăți științifice din străinătate. Realizator a numeroase emisiuni de radio și mai ales de televiziune cu caracter documentar-artistic, Paul Cortez este și autorul unor apreciate eseuri, interviuri și articole apărute în diferite reviste".

Am reprodus din pagina de gardă a volumului ***Echivalențe***, Ed. "Eminescu", 1983).

"Cartea doctorului Paul Cortez, om de știință cunoscut, face parte din categoria acelor opere originale, ca să nu le zic stranii, care te fură pe nesimțite în vîltoarea lor de gînduri și asociații, deduse din manifestările infinite ale vietii, din răscolirea straturilor adînci ale filosofiei, științei, artei și literaturii." (Ion Brad - "România literară").

Am reprodus din pagina de gardă a volumului ***Echidistanțe***, Ed. "Eminescu", 1985).

"Cărțile lui Paul Cortez se citesc cu o indicibilă plăcere, ca o poveste frumoasă, al cărui erou suferă, se bucură, se împlinește și învinge: este destinul oricărei opere considerînd viața și întorcîndu-și asupra-i bogăția de înțelesuri și podoabe" (Mircea Horia Simionescu - "Astra").

Am reprodus din pagina de gardă a volumului ***Înainte de a uita*** (Ed. "Eminescu", 1987).

Așadar, trei cărți în șase ani și alte cîteva aflate în portofoliul editurii, și această uriașă muncă de redactare după ce autorul a împlinit vîrsta de șaizeci de ani și a sărit peste două preinfarcte, fiind deci un cardiac! De unde forța unei asemenea explozii? - mă întreb, avînd sub ochi cărțile lui cu autografe, trimise celui mai bun prieten, pictorul Ștefan Hotnog, cu care a copilărit în "raiul de la Școala normală «Vasile Lupu» din Iași" - cum îi place lui Paul Cortez să-și alinte leagănul anilor mici.

Să nu-l fi satisfăcut deplin profesia de bun specialist și șef de clinică, îndrăgostit de psihiatrie, ca dovadă că și fiica sa a urmat aceeași ramură a medicinei, susținîndu-și doctoratul la Iași, cu prof. dr. Brânzei; statutul de om al științei care a cutreierat Europa, autor al unor lucrări de specialitate recunoscute pe plan internațional?

Sînt întrebări pe care mi le puneam mînat de curiozitatea celui care vrea să pătrundă în sacristia cultului cu care îl onoram pe Paul Cortez după cunoașterea celor trei cărți ale sale, acea curiozitate blestemată de Topîrceanu, dar necesară chiar dacă e îndemnată de gînduri indiscrete. Astăzi, cînd cred a avea răspunsul, mă cutremură destinul acestui om sfîrșit la șaizeci și șase de ani, sub lumina indiferentă a lămpilor cu cuarț din sala de operații a spitalu-

"Iașul nostru drag", cum arăta în 1818, după o gravură de epocă

lui din Tîrgu Mureș. Acum știu de ce prima sa carte e dedicată "memoriei fiicei mele Marilena-Luiza" și are drept motto următorul text din Lucian Blaga: "Poruncesc brațului meu să se ridice, și brațul se ridică. E aici un miracol cu nimic mai prejos decît miracolul muntelui care vine la profet", căci tot atunci, adică în vara lui 1983, îi scria lui Ștefan Hotnog:

"Cînd ți-am telefonat eram copleșit de amintirile copilăriei. Nu am avut noroc în viață: am un băiat de 28 de ani paralizat total din naștere, iar fiica mea, o foarte talentată medic psihiatru, s-a stins din viață la treizeci și patru de ani. A lăsat o fetiță de zece ani, violonistă la Liceul de Arte «G. Enescu». Este foarte drăguță și talentată. Soția mea, care mi-a fost colegă de facultate, s-a pensionat imediat după moartea fiicei noastre. S-a dedicat îngrijirii celor doi. În singurătatea mea, mă refugiez în anii copilăriei, la Iași, cînd nu cunoșteam ce este durerea sufletească. Este uimitoare facultatea noastră de a putea evoca trecutul, în special copilăria, pe care o putem retrăi în cele mai vii culori."

Și acum să revenim la corespondență:

La 29 sept, 1983:

"Pe data de 6 aug. am făcut, după 16 ani, un al doilea infarct miocardic. Nu rămîn surprins că mi-a recidivat boala, mă mir că abia acum s-a produs, în condițiile unui surmenaj profesional exagerat și a unor traume psihice inimaginabile. În cadrul concediului medical aș dori mult să mă reped pînă la Iași, orașul copilăriei noastre de care mă leagă atîtea amintiri... O plimbare prin «Iașul marilor iubiri» mi-ar face mai bine decît orice".

La 25 dec. 1987:

"În aceste numeroase internări la reanimare și prin clinici, am suferit fizic și moral, dar în schimb - vorba ardeleanului, am cujetat și am retrăit întîmplări vechi mai ales de la Iași, cu nefericitul Mihu Sadoveanu, cu tine, Ștefane, legînd abia acum crîmpeie de viață, ce păreau uitate. Aud vorbirea dulce a domnului Mihail Sadoveanu, «prietenul cel mare» al lui Tudorel Popa, viitorul actor, îl aud pe chimistul Radu Cernătescu, cîntînd la pian din Beethoven, aud cum bate inima Iașului... A mea e zdreanță. Ultima mea șansă: operația pe cord. În ianuarie, probabil. Înainte de aceasta, gîndurile mele se îndreaptă spre Iașul nostru drag. Dacă am norocul să supraviețuiesc, ce fericit aș fi să vin la Iași pentru un chef ca pe vremea lui Păstorel cînd decreta, aprobat de Octav Tcaciuc:

Pentru subtilul amator
Care-și respectă al său gît,
E bună apa de izvor
Dar ca uzaj extern. Atît!

Să vedem ce va hotărî, știți voi cine!"

Marioara, soția mea, a ajuns numai pielea și oasele. Cît va mai rezista oare? De ea depindem toți. Eu nu sînt în stare să ridic măcar un Larousse, iar dînsa îl cară în spate pe Valentin, bărbat voinic de treizeci și trei de ani, dar paralizat. Să știți că nu-s demoralizat. Doar pesimist. Or, pesimistul e un optimist bine informat. Singura bucurie a vietii noastre rămîne Marilena, cu vioara ei care ne vrăjește.

Doamne, cît aș avea de scris! În capul meu zac zece-cincisprezece volume de tot felul. Vezi însă că inima..."

Și iată că umbra lui poposește în conclavul fericitelor umbre, patronat de orașul atît de apropiat inimii lui, în care n-a fost uitată vocea basului Constantin Cortez, corul celor șase frați Cortez, muzica ce se făcea în Bucium, la via Cortez, cu Viorica și Mioara. ■

CĂRȚI ȘI ZILE

Proză, filosofie și poezie

Noi apariții editoriale semnalate de Liviu Antonesei

O capodoperă a prozei tinere

După două romane bune și bine primite de critică, iată, Christian Tămaș și-a spus că ar fi vremea să scrie o capodoperă a romanului psihologic. Dacă primele două cărți arătau în tînărul prozator ieșean pe cel mai interesant explorator al fantasticului și miraculosului din generația sa, în ***Labirintul*** (Ars Longa, 1995), se face o glisare către realism, anume către cel psihologic, de fapt psihiatric. Calitățile de analist ale lui Christian Tămaș sînt uimitoare, iar cele ce țin de arta compozițională - de o surprinzătoare maturitate pentru un prozator ce-a împlinit de-abia treizeci de ani. În primele două cărți, avem de-a face cu subtile treceri între planul real și cel fantastic-miraculos. De data aceasta, performanța este și mai însemnată - personajul, un caz-limită, pare a vietui într-un intermundiu aflat la confluența a trei planuri: "realul" subiectiv, planul halucinatoriu și "realul" obiectiv. Cel din urmă este și cel mai puțin conturat și ar fi singura obiecție pe care i-aș aduce-o tînărului scriitor. Nu în ultimul rînd, aș vrea să semnalez limba română impecabilă în care este scrisă cartea. Nu e o laudă inutilă - prea adesea, scriitori clasați printre cei mari socotesc că pot neglija o limbă, că o pot trata neglijent, ca și cum aceasta ar fi un simplu instrument al literaturii, o anexă a acesteia și nu purtătorul său eminent. Încă o dată, îi arunc lui Christian Tămaș provocarea de a scrie un roman propriu-zis realist. E o probă pe care nici un prozator serios nu o poate evita la infinit. Și nu e o probă inutilă - altfel vor fi privite și remarcabilele romane publicate pînă acum. Inclusiv acest excelent, în toate privintele, ***Labirint.***

Profeții și filosofia

Trebuie să salutăm faptul că ***Bibliotheca Orientalis*** de la ***Editura Științifică***, după o sincopă de vreo trei ani, pare să fi revenit la un ritm acceptabil de apariție. Era una din cele mai interesante colecții și înainte de 1989 și, la un moment dat, părea să nu-și găsească suflul în contextul economiei de piață și al exploziei editoriale post-decembriste. Slavă Domnului, coordonatorul acesteia, dl. Idel Segall, pare să fi găsit cheile potrivite, între care un sprijin din partea ***Asociației de studii orientale din România***. Cea mai recentă apariție este ***Profeții biblici vorbind filosofiei*** de Ion Banu, remarcabilul istoric al filosofiei. Punctul de plecare al cărții este constatarea existenței unei "pete albe" în cvasi-totalitatea tratatelor de istorie a filosofiei: "Dar istoriografia ***filosofiei*** trece aproape întotdeauna peste valorile filosofice din ***Biblie***, neglijîndu-le, fie că socotește că nu e cazul să adaste asupra lor, fie presupunînd că ceea ce era de spus a fost deja inclus în cadrul istoriei religiilor, fără să fie nevoie de noi expuneri". Cu umplerea acestei "pete albe" se ocupă autorul, luînd de-a rîndul profetii biblici de la ***Amos*** la ***Malahi*** și încheind cu un splendid studiu privind ***Filosofia vieții și a omului în cartea biblică "Ecclesiastul"***. O carte ce trebuie citită și de filosofi și de teologi, dar și de marele public ce se dorește cultivat.

Într-o joi, vara, poezia

Poetul mureșean, însă bine aclimatizat de școala poetică ieșeană, Ion Dumbravă, a publicat recent cel de-al cincilea volum de poezie - ***Vară și joi*** (Editura Cronica, 1995). Volumul îmi confirmă bunele impresii pe care le aveam despre poezia lui Ion Dumbravă, îmi confirmă chiar și ce-am scris pînă acum despre această poezie, anume faptul că este vorba despre o poezie eminamente lirică, bîntuită de reverii și melancolii, care și-a găsit însă o formulă și o voce foarte bine precizate, individualizate. Aș cita chiar poemul ***Zile de joi:*** "Zile de joi și de-ochelari de soare/ de pălării din pai cu boruri largi/ de goliciuni (în limita/decenței)// O zi în care lesne ai putea/ să te ascunzi sub geana unei fete/ de toamna care dă/ deja tîrcoale// O zi de joi a urmelor desculțe/ lăsate într-o vară pe nisipul/ lins de-ale valurilor/ limbi sărate// O zi cu tot ce e de trebuință/ pentru a tendrăgosti subit și grav/ zile de joi cu-amieze dulci pe care/ să le păstrezi într-un poem de vară". Ion Dumbravă este un cîștig sigur al poeziei ieșene. ■

UNGHIUL DE TRAGERE

Mitul omului providențial (I)

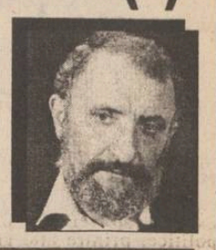

Val CONDURACHE

Cititorul rubricii mele și-a dat seama, probabil, că în numeroasele sale comentarii politice referirile la președintele tării, dl. Ion Iliescu, au fost destul de sărace. Retinerea mea nu a fost niciodată dictată de prudență ori teamă, ci hai să zicem așa, dintr-un soi de instinct politic: fie că-mi conveneau, fie că nu, fie că eram de acord cu ele (asta se întîmpla destul de rar), fie că le dezaprobam (în multe împrejurări), mișcările președintelui erau (și sînt) bine gîndite strategic. Dl. Ion Iliescu e un politician redutabil si chiar dacă "arta politicii" a fost învățată de el înlăuntrul aparatului de partid, în timpul dictaturii, ea nu rămîne mai puțin eficientă în democrație. De altfel, cei care au mai rămas în politică după 22 decembrie 1989 și care, înainte, au funcționat pe un palier mai înalt ori mai jos al "nomenclaturii" nu și-au pierdut abilitatea politică. Asta explică în bună parte multe dintre victoriile FSN si ale PDSR. Opoziția nu a beneficiat de experiența politică a reprezentanților ei. Duritatea regimului Ceausescu a făcut imposibilă existența unei mișcări de opoziție coordonată, așa cum s-a întîmplat în Polonia, Cehoslovacia sau Ungaria. Pluripartidismul s-a dezvoltat acolo în mod, hai să zicem așa, natural, pe structuri ca și existente, în vreme ce la noi, partidele istorice au venit în față cu personalități emblematice, de mare ținută morală, dar lipsite și ele de o biografie politică activă, purtată nu în martiriul unor pușcării, ci în organismele unei puteri de stat. E, fără îndoială, un handicap pe care sîntem obligați să-l luăm în considerație.

În același timp, trebuie să recunoaștem că, în lipsa partidelor istorice, înaintarea noastră către democrație ar fi fost și mai înceată decît a fost. Dacă PNȚ, PNL și PSD nu s-ar fi organizat în primele săptămîni ale anului 1990 și nu ar fi cerut, chiar și sub presiunea străzii, crearea unui parlament provizoriu, opoziția de azi ar fi fost constituită de PUNR, PDAR și PRM, dacă nu cumva s-ar fi constituit din aceeași echipă a puterii, și nu un partid liberal (să fi fost acesta rolul destinat PUNR?).

Un alt aspect care ar putea fi luat în discuție e pretenția partidelor istorice la legitimitate politică. Ele nu au cerut doar constituirea unui parlament provizoriu (CPUN), ci (și de aici declarația FSN a dat apă la moară: liderii lui au declarat că nu se vor constitui în partid politic) și exclusivitatea acestui parlament. Lucrurile sînt prea complicate pentru a le lumina în cîteva pagini. Revin de unde am plecat: președinția noastră a fost, din decembrie 1989 si pînă acum, singura instituție a statului de drept cu adevărat informată. Nici guvernele post-decembriste, nici măcar primii miniștri nu au știut, după părerea mea, încotro se îndreaptă reforma la noi. După bunul obicei al pămîntului, serviciile de informații, și interne și externe, au stat, de cincizeci de ani încoace, la dispoziția conducătorului unic. Lucrurile nu s-au schimbat nici sub dl Ion Iliescu. De lucrul acesta mi-am dat seama în seara zilei de 12 ianuarie 1990, cînd o mare de oameni ostilă președintelui provizoriu îi devine aliată în numai două ceasuri, fără să i se schimbe prea mult compoziția. Ce concluzii se pot trage de aici? Că președintele, informat asupra tuturor mișcărilor de culise din cancelariile lumii, atîtea cîte puteau fi percepute de serviciile de informații externe, dar și în ce priveste starea de spirit dinlăuntru (reacția multimilor la reformă, nu întotdeauna favorabilă), a adoptat o politică a pasilor mici care garanta, deopotrivă, o posibilă întoarcere la socialismul real, în cazul revenirii comunistilor la Moscova si a reiterării noastre în sfera lor de influență, dar și accesul în structurile europene și continuarea procesului de privatizare, în situația prăbușirii comunismului rus.

De cînd mă știu, nu mi-a plăcut niciodată să mă bag unde nu-mi fierbe oala. Vă puteți da seama că informațiile de care dispun sînt infinit mai mici decît acelea care sînt la îndemîna parlamentarilor, cu totul neglijabile în raport cu datele pe care le posedă guvernul, ca și inexistente în comparație cu stocul președinției. Nu mi-a plăcut să combat de dragul polemicii. Cînd a fost cazul unei opțiuni morale, am făcut-o, chiar dacă, fiind, pe atunci, funcționar al statului, al guvernului, mi s-a reprosat, mai mult sau mai puțin agresiv, "distanța". M-am folosit de vot, ca orice cetățean si l-am dat în 1990 și în 1992 candidaților opoziției, atît în alegerile prezidențiale, cît și în alegerile parlamentare și locale.

Toate aceste gînduri si confesiuni au fost provocate de o afirmație foarte recentă a președintelui Ion Iliescu, făcută cu prilejul reuniunii din Cipru: "Nu există rețete pentru a intra în capitalism. Nici măcar țările capitaliste nu știu cum se poate trece de la comunism la capitalism. E o experiență istorică fără precedent". Asa este. Numai că noi așteptăm de cinci ani fraza asta, pitită bine sub formula "economiei de piață", care nu zicea multimilor mai nimic. Întrebarea "Încotro ne îndreptăm?" am tot pus-o cu o neliniste tot mai mare, pentru că nu numai președintele privea cu coada ochiului spre Moscova, dar și noi. Secretele diplomației nu pot fi date în vileag, nicăieri pe lume. Dar ținta spre care merge o țară, ca printr-un tunel, ar fi trebuit s-o știm mai devreme. Astfel ne întoarcem la mitul omului providențial, urmat orbește, în speranța că ne va trece marea, despicînd apele cu toiagul. ■

BOBUL DE GRÎU

Adevărul românești Ceasloave (XXXIII)

MOTO: "Și cel ce a văzut, a mărturisit și mărturia lui e adevărată; și acela știe că spune adevărul ca și voi să credeți." (Ioan 19:35)

Dacă aici, de o parte și de alta a Prutului, peste o sută de ani, va fi doar nisipul rămas după un cataclism, atunci în mod sigur ne vom fi unit cu toții. Vom fi împreună nu numai cu cei rămași "pe dinafară" de "Țară", dar ne vom putea uni în sfîrșit și cu Decebal și cu Ștefan cel Mare și cu toți cei de gintă latină. Atunci vom face sigur parte dintr-o Europă urmașă a Mamei Rome, atunci va fi sigur o boierie de "cuget și simțire" românească lansată din "neantul valah" în neantul universalității. Și, dacă vreți, în neantul "eternității" care ne obsedează, nu dintr-o cumînte perspectivă creștină ci, în varianta sa megalomană de pătrundere cu orice chip în Istoria Lumii Noi și Civilizate...

Aceasta e o nedumerire de-a mea: chiar trebuie să așteptăm un cataclism pentru a intra "neantizați" și în Europa și în România cea - nu Mare, ci doar - NORMALĂ?

Iar dacă vă veți întreba, la urma urmei, care este adevărul despre Mitropolia Basarabiei, cel mai bine cred că v-ați putea răspunde chiar dumneavoastră însivă, ascultînd sfatul ***părintelui Vasile Petrache (paroh al bisericii "Sfîntul Nicolae" din Chișinău și consilier la Mitropolia Basarabiei)***, care, iată ce rugăminte are pentru noi:

"Ca să știți adevărul despre Mitropolia Basarabiei, ca să vă convingeți chiar dumneavoastră, atunci cînd veți avea vreodată ocazia să veniți la Chișinău, vă invităm cu cea mai mare plăcere, într-una din duminici, să intrați în biserica Sfîntului Ierarh Nicolae.

Aici, veți putea asculta corul nostru, veți fi prezenți la slujba noastră, la dumnezeiasca Liturghie, dar veți vedea și poporul care intră în această biserică; numărul credincioșilor și ținuta lor. Vă veți convinge singuri că reactivarea Mitropoliei Basarabiei este în toi.

Tot mai mulți credincioși vin la noi. Nemaivorbind de Paște, de Bobotează, de sărbătorile domnești în general, cînd în biserică nu mai încape poporul. Iar în Postul Mare chiar vă sfătuiesc să nu veniți, din cauză că nu veți putea răzbate în biserică și nici măcar în coridor; veți putea sta doar în stradă...

Poporul vine la biserica noastră cu mare plăcere; cu mic și mare. Cei care au spiritul și credința neamului nostru, spiritul de român, de ținută românească și de credință strămoșească, împreună cu toată intelectualitatea din Chișinău, toți vin la biserica noastră, la Biserica neamului, la Mitropolia Basarabiei.

Și nu numai în acest sfînt locaș, dar și în celelalte ale noastre din Chișinău, nu veți avea loc. Aceasta ne arată că, deși oficialitățile de aici susțin că o așa Mitropolie nu a existat și nu poate exista, oamenii știu mai bine că Biserica noastră există și va exista pentru că ea este Biserica neamului nostru...

Noi onorăm Biserica Ortodoxă Română, Greacă, Bulgară, Rusă și celelalte pentru că toate alcătuiesc împreună Biserica lui Hristos. Dar de ce oare numai noi să fim lipsiți de sfîntul drept de a avea Biserica Neamului, de a ne afla - autonomi - sub omoforul Sfintei Patriarhii Române?

Din Țară (din România - n.n.), nimeni nu ne cere nimic, din contra, doar ne ajută. Noi pomenim pe toți ierarhii bisericilor ortodoxe, pe toți prea fericiții patriarhi ortodocși, mitropoliți, arhiepiscopi și episcopi. Pomenim și pe Prea Fericitul Teoctist, Patriarhul Bisericii Ortodoxe Române, și pe episcopul nostru Petru, cel prigonit de către Mitropolitul Chișinăului și al Moldovei, Vladimir (filo-moscovit - n.n.), nu pentru altceva decît pentru aceea că Prea Sfințitul Petru gîndește românește, vorbește românește și vrea să fie pentru totdeauna sub acoperămîntul sfînt al Bisericii Române.

Rog pe bunul Dumnezeu să ne ajute ca să izbîndească adevărul, pentru că ne este tot mai greu de suportat prigoana la care sîntem supuși... dar poate că așa trebuie...

Însă vă rugăm și pe dumneavoastră, dragi ascultători (și cititori ! - n.n.), în fiecare duminică, la fiecare sărbătoare, în fiecare zi dacă puteți, împreună cu cei de pe la mănăstiri desigur, ***atunci cînd puteți chemați-l pe Dumnezeu în ajutorul nostru... Pentru că niciodată nu poate omul ceea ce poate Dumnezeu.*** El este veșnic, este pretutindeni, este prea-bun, prea-milostiv, îndelung răbdător și ajută tuturor.

Urmînd sfatul Sfîntului Apostol Pavel, rugați-vă neîncetat. Dar, rugați-vă și pentru noi ! Lucru pentru care vă și mulțumim dinainte...

Și, fie ca în cele mai apropiate zile, să fim una cu toții, o turmă și un păstor. Să înălțăm rugăciuni, astăzi în Iași, mîine în Chișinău, poimîine la București, și mai poimîine, să zicem, la Cetatea Albă !

Tuturor vă doresc sănătate și mila Lui Dumnezeu să fie cu toți!" ***(continuarea în "Monitorul" de vineri)***

A consemnat Ștefan PAVEL

(Acest text a fost difuzat la Radio "Nord-Est", în cadrul emisiunii "La început a fost Cuvîntul")

În curînd
colecția PUBLICISTICA a editurii NORD EST vă oferă cele mai frumoase texte apărute în ultimii ani în cotidianul Monitorul sub semnătura cunoscutului publicist
Aurel Leon
Cafeaua de dimineață
PREȚUL VOLUMULUI 2900 LEI

Radio Nord-Est (72.44 FM) vă prezintă
ASTĂZI,
miercuri, 31 mai, de la orele 22.00,
cea de a 52-a ediție a emisiunii
LA ÎNCEPUT A FOST CUVÎNTUL
Din sumar:
■ Marius Bujoreanu: *Pateric ieșean*
■ Cezar Vieru: *Despre păcat*
■ Victor Amarandi: *Irod ucigaș*
■ Irina Tănase: *De la violență la dăruire*
■ *Înălțarea Domnului Hristos*

La telefonul 142446, Ștefan PAVEL așteaptă cu interes opiniile, dar mai ales propunerile dumneavoastră concrete de colaborare

BOMBA DE CAUCIUC

Azi ar fi trebuit să continuăm să acităm din documentele programatice ale ziarului ***"Bomba de Cauciuc"***, care nu simbăta ce vine, ci cealaltă, se va desprinde de ziarul monitoricesc, adică va fi o publicaţiune taman de opt păginuţe, colorată în draci prin toate cele pagine şi cu preţ propriu zis. Lăsăm, deocamdată, pentru zilele ce urmează dezbaterea documentelor programatice ale ziarului de cauciuc, pentru a veni cu nişte comentarii despre o mare provocare a minoritarilor ungureşti de pe la noi, numită Congresul al patrulea al UDMR. Ce-i cu udemereul aista, stimaţi cetitori ai bombei? Este o formaţiune politică, organizată pe criterii etnice, la fel cum sînt, în ţara noastră, alte zeci de formaţiuni, ale ţiganilor (o grămadă), ale lipovenilor, armenilor, ucrainenilor, italienilor, turcilor etc. Din moment ce, în anul 1990, s-a dat voie să se înfiinţeze partide politice cu numai 251 de semnături, fără nici o condiţie, înseamnă că şi formaţiunile înfiinţate pe criterii etnice sînt corect constituite. Problema este alta şi ea se numeşte *Nostalgia ungurească faţă de imperiul desfiinţat prin Tratatul de la Trianon.* În virtutea acestei nostalgii, există forţe, voci, lobby-uri şi alte chestii ungureşti care militează pentru denunţarea Tratatului şi revizuirea graniţelor. Să fie sănătoşi, în Ungaria este democraţie, ca la noi, şi deci e permisă exprimarea oricărei opinii.

Din moment ce guvernul ungar nu se pronunţă, în discursul său oficial, în privinţa revizuirii graniţelor şi, implicit, în privinţa chestiunii Ardealului, putem spune că totul e okey. Altfel, ar fi ca şi cum actualul regim din România ar fi perceput, de către opinia publică internaţională, doar prin declaraţiile antisemite, antiţigăneşti şi antiungureşti, unele cu caracter clar de instigare la ură rasială şi la genocid asupra unor minorităţi, făcute de unii lideri de partide pe la conferinţele de presă ale partidelor proprietate personală. Congresul al patrulea udemerist, desfăşurat săptămîna trecută, a stat la baza declanşării unui adevărat taifun în lumea politicianistă românească. Pentru că, e adevărat, de la tribuna congresului udemerist s-au rostit tot felul de discursuri cu caracter obraznic şi sfidător la adresa unităţii şi integrităţii statului român. Un unguraş a spus, de exemplu, că secuii din Harghita şi Covasna sînt *"un stat în stat"*. Un altul a spus că SUA trebuie să condiţioneze acordarea clauzei naţiunii celei mai favorizate României de rezolvarea problemei minoritarilor ungureşti. A mai venit şi un parlamentar de la Budapesta, care a turnat şi dînsul gaz peste focul deja iscat. Ei, de aici încolo apare cheia întregii probleme.

Din nefericire pentru noi, românii, minoritarii udemeriştii au politicieni de primă mînă, pentru că dînşii, în anul 1990, şi-au propulsat elitele intelectuale în toate structurile udemeriste, în vreme ce noi, nu se ştie de ce, am asistat la exhibarea prin partide (atît de la Putere, cît şi din Opoziţie) a tuturor disperaţilor de tranziţie, oameni cu o mediocră pregătire în chestiuni ce ţin de politologie, mulţi destul de necopliţi, chiar bădărani şi care făceau interpelări pe la tribunele oficiale pe criterii subiective, după cum le dictau glandele endocrine (adică în funcţie de concentraţia de adrenalină din sînge) şi cu totul în afara discursului specific unui om politic, caracterizat, în primul rînd, prin echilibru. Udemeriştii cei abili au înţeles care e treaba cu politicienii noştri, de aceea, de vreo cîţiva ani, se joacă de-a şoarecul minoritar cu pisica majoritară, adoptînd metoda *"Tom şi Jerry"* (în care, întotdeauna, motanul Tom o ia pe cocoaşă de la şoricaşul Jerry). Joaca lor e foarte simplă, dar destul de periculoasă.

De exemplu, episcopul *Laszlo Tokes* face în presa americană o declaraţie cumplită, prin care afirmă că ungurii din Ardeal sînt persecutaţi la sînge de populaţia majoritară românească. Se ştie prea bine că nimeni nu-i persecută pe unguri în România, dar asta nu-i scuteşte pe unii lideri naţionalişti şi extremişti să declare, chiar de la tribuna Parlamentului, că *"aceşti sălbatici veniţi din pustă îşi permit să-i umilească pe cei care i-au primit..."* şi tot aşa. Aceste declaraţii (ale unor oameni politici importanţi, care participă la guvernarea României, prin reprezentanţii lor) sînt consemnate cu grijă şi difuzate prin intermediul marilor agenţii de presă din lume. Evident, occidentalii vor crede că episcopul Tokes are dreptate, văzînd ce declară liderii unor partide româneşti din arcul guvernamental. Nici nu mai e nevoie de aşa-zisul "lobby unguresc" din SUA, pentru că avem un lobby antiromânesc chiar în Parlamentul României, nu-i aşe?

Încă un exemplu. După ce alţi şoricuţi udemeriştii au făcut declaraţii de panaramă la congresul lor, cu "statul în stat" şi alte prostovănii politice, vine *Funărelul de la Cluj* şi cere exact ieri, printr-un comunicat oficial, să fie arestaţi absolut toţi udemeriştii participanţi la respectivul congres. La spuneţi şi dumneavoastră, stimaţi cetitori, ce va spune Occidentul, ce vor spune cei de la NATO, cînd vor vedea, pe telegramele de presă, declaraţia Funărelului nostru? Că sîntem o ţară de banane, că nu se pune problema primirii noastre în Consiliul Europei şi în NATO, dacă la conducerea ţării sînt oameni care gîndesc în asemenea hal, adică să ceară arestarea unui congres de partid. De asta zîcem: pînă ce nu vom avea o clasă de oameni politici în adevăratul sens al cuvîntului, deştepţi şi care să gîndească cu creierul, nu cu glanda, ungurii udemeriştii se vor juca de-a Tom şi Jerry cu "reprezentanţii" poporului român. Lor le convine. Lansează o trăsnaie, iar naţionaliştii extremişti fac declaraţii care îngrozesc tot Occidentul. La spuneţi: unde se află lobby-ul prounguresc? La Washington sau în Parlamentul nostru? Problema, aparent humoristică, e foarte serioasă, de aceea vom vorovăi şi mîine despre dînsa. Acuma se hotărăşte soarta naţiunii române pentru încă o sută de ani, iar gesturile funărelilor pot fi de extremă gravitate pentru viitorul neamului românesc.

LIZUCA şi PATROCLE membri într-un lobby de cauciuc, care militează pentru desprinderea "Bombei de Cauciuc" de "Monitorul"

SFATUL MEDICULUI

Tutunul este mai scump decît se crede!

■ *aceasta este deviza sub care 31 mai a fost declarată Ziua Mondială fără Fumat*

Mai întîi ignorate, apoi luate în seamă, pericolele fumatului au fost puse în evidenţă progresiv, an după an, pentru a realiza, în final, că este vorba de cel mai periculos toxic al planetei. Anumite ţări au hotărît să reacţioneze şi şi-au fixat ca obiectiv suprimarea fumatului pe teritoriile lor, pînă în anul 2000. Tabagismul rămîne unul dintre principalele riscuri pentru sănătate, urmare a dependenţei determinate de nicotină, de diferitele tensiuni sociale, cît şi de campaniile publicitare ale industriilor de tutun. Industria tutunului a creat modele de comportament uman cu care tinerii se pot identifica, încurajînd astfel fumatul. Legătura ce se face, în cadrul campaniilor publicitare, între succesul socio-economic şi fumat constituie o armă puternică în favoarea fumatului. Industria tutunului nu este singura care exercită puternice presiuni politice: printre alte grupe de interes citäm publicitatea, organizaţiile sportive şi culturale (care beneficiază astăzi de sponsorizarea producătorilor de ţigări) şi chiar statul, care percepe un impozit pe tutun.

Efectul stimulant ori calmant al fumatului, se datorează numai nicotinei, alături de care, în fumul de ţigară mai există alte circa 4000 de substanţe (monoxidul de carbon, gudroane, benzspirenul), unele cu efecte cancerigene bine verificate. Nicotina este un drog. Ca şi alte substanţe, cum ar fi alcoolul, heroina sau cocaina, ea determină dependenţa fizică prin intermediul sistemului nervos central. Oprirea administrării drogului duce la apariţia unor simptome neplăcute. Studiile au arătat că în urma consumului de nicotină apare o stare de exaltare asemănătoare cu cea produsă de cocaină.

Administrarea nicotinei intravenos a făcut ca multe persoane ce au fost supuse experimentului să nu poată face diferenţa între aceasta şi cocaină.

Cercetările au arătat că nicotina este de 5-10 ori mai puternică decît cocaina. Faptul că în timpul fumatului, cantitatea de nicotină introdusă în organism este foarte mică, iar efectele nu sînt de atît de lungă durată ca cele produse de cocaină, face ca efectele nicotinei să pară mai mici. Fumătorul îşi menţine în sînge un anumit nivel de nicotină, fumînd inconştient atîtea ţigări, cît să nu apară simptomele renunţării la drog. Deoarece organismul îşi formează o toleranţă la nicotină, fumătorul fumează tot mai multe ţigări. Nicotina reprezintă principalul toxic, care produce tulburările cardiovasculare şi glandulare specifice intoxicaţiei tabagice cronice. Tot nicotina, poate sta la baza apariţiei unor anomalii cromozomiale (ducînd la naşterea de monştri), deoarece atît ea cît şi numeroşii săi radicali liberi pot determina ruperea lanţului dublei spirale de ADN care, de cele mai multe ori se reînnoadă normal, şi nu de puţine ori se reface vicios.

Nicotinodependenţa severă nu se întîlneşte atît de des pe cît se afirmă. Ea poate fi testată prin folosirea unor chestionare despre ritmul şi intensitatea fumatului. Acesta poate fi tradus într-un punctaj în care se consideră pragul de nicotinodependenţă. Completînd testul de mai jos, puteţi afla în ce grad sînteţi sau nu dependent de nicotină:

Testul Fagerstrom-Andre-Saretto are două întrebări la care se răspunde în 4 situaţii cu cifrele 0, 1, 2, 3, după caz:

a) numărul de ţigări fumate pe zi:
- *sub 10 (0);*
- *între 11-20 (1);*
- *între 21-30 (2);*
- *peste 31 (3).*

b) ora de aprindere a primei ţigări după trezirea matinală:
- *la mai puţin de 5 minute (3);*
- *între 6-30 minute (2);*
- *între 31-60 minute (1);*
- *după 61 minute (0).*

Rezultatul testului se află prin însumarea cifrelor de răspuns, dîndu-i-se următoarea interpretare:
- *0, 1, 2, 3 - independenţă nicotinică;*
- *4 - dependenţă probabilă, moderată, nicotinică;*
- *5 - dependenţă nicotinică sigură, dependenţă majoră.*

Pentru fumătorii care însumează rezultatele 4-5, sistarea fumatului trebuie abordată cu multă atenţie, fiind necesară uneori administrarea de produse nicotinice medicale, pe lîngă motivaţia lor bine întocmită, în timp ce pentru majoritatea fumătorilor simpla decizie bine întemeiată este suficientă, aceştia încadrîndu-se în categoria 0-3. Plasturile cu nicotină este folosit în unele ţări, el ajutînd în mod considerabil la abandonarea fumatului, mărind şansele pacienţilor de a-şi depăşi dependenţa nicotinică.

Dr. Daniel MARDARE

DIN TELEFOANELE, SCRISORILE ŞI AUDIENŢELE ZILEI

Rubricile "Din scrisorile, telefoanele şi audienţele zilei" şi "Ultimul vagon poştal" au menirea de a asigura un dialog direct între cititori şi reprezentanţii principalelor instituţii publice. În cadrul acestor rubrici cititorii îşi pot exprima opiniile în legătură cu diverse probleme locale şi de interes naţional. Semnatarii scrisorilor sînt rugaţi să folosească un limbaj decent şi să nu aducă acuzaţii nefondate.

■ *Important!*

Începînd cu noaptea de 29/30 mai, "Monitorul" dispune din nou de redactor de serviciu de noapte. Acesta va răspunde apelurilor dvs. la numerele de telefon: 271271 şi 145610.

■ *Semnal din noapte*

În noaptea de luni spre marţi, la ora 22,55, ne-a sunat *Gheorghe Năstase, din str. Nicolina II A, bloc 643, scara A, etaj 3, ap. 14,* pentru a ne semnala o situaţie deosebit de periculoasă: la contoarele de gaz, aflate la parterul blocului, s-a produs o fisură, iar mirosul gazului se simţea peste tot. Dînsul ne-a declarat că a telefonat la "Romgaz" şi dispecerul a refuzat să intervină. Maistrul Vasile Benchea, de la "Romgaz", fiind de serviciu noaptea trecută, ne-a declarat că a primit apelul din Nicolina II, dar de la cetăţeanul care a sunat, foarte nervos, nu a putut înţelege adresa completă şi alte date necesare pentru deplasarea echipei de lucru. În urma intervenţiei noastre, defecţiunea a fost remediată cu promptitudine. Maistrul Vasile Benchea, de la "Romgaz", face un apel către cetăţeni ca atunci cînd reclamă o defecţiune de acest fel să rămînă la telefon pentru amănuntele necesare în cazul unei intervenţii.

■ *Manifestări de Ziua Copilului*

D-na dr. Dorobăţ anunţă că, în organizarea Clinicii Stomatologice Pediatrice din cadrul Universităţii "Gr. T. Popa", în colaborare cu Asociaţia Medicilor Stomatologi cu Liberă Practică - filiala Iaşi, şi a Inspectoratului Şcolar Judeţean, vor avea loc o serie de manifestări în ziua de 1 iunie, orele 10,00, cu ocazia Zilei Internaţionale a Copilului: o expoziţie de desene executate de copii, pe tema educaţiei sanitare, un concurs - "Periuţa de aur", la care se vor acorda premii, un spectacol de dans. Locul desfăşurării: Clinica de Stomatologie Pediatrică, din str. Lăpuşneanu 20.

■ *Ieşenii cer înţelegere de la RATC*

Am mai prezentat la această rubrică, nemulţumirile unor locuitori din cartierul în care se află întreprinderea "Fortus", care ar dori să aibă legătură directă cu zona industrială. Conducerea RATC a obiectat că linia de autobuze 41 nu este rentabilă. Iată că, în numele ieşenilor ce locuiesc în cartierele Nicolina şi Galata, Mioara Marin, din str. Egalităţii, întreabă RATC de ce nu se reamenajează calea de rulare a tramvaiului 2, mijloc de transport ideal pentru cei care merg în zona industrială. Sînt sute de muncitori cu venituri mai mult decît modest; de ce să fie obligaţi să plătească dublu, pentru a ajunge la locul de muncă?

■ *De la Asociaţia "Copiii pentru copii"*

La *Casa de Cultură a Sindicatelor* va avea loc în ziua de 1 iunie, la orele 15,00, vernisajul expoziţiei de desene pe tema: "Copiii - minunea lumii", patronată de *Asociaţia civică "Copiii pentru copii".*

Lucrările autorilor (între 7 şi 14 ani) pot fi aduse pînă miercuri, 31 mai, între orele 9,00 - 17,00 la sediul asociaţiei, din strada Zmeu nr. 3, camera 1 (fosta clădire a cooperativei "Constructorul"). Lucrările cele mai bune vor fi premiate.

■ *În atenţia edililor oraşului*

Un grup de locatari din asociaţiile PT 13 şi 14, zona Podu de Piatră, (unde funcţionează o grădiniţă şi o creşă, dar, din nefericire, se află şi punctul de depozitare a gunoiului din tomberoane), ne scriu pentru a ruga pe edili să autorizeze o măsură necesară. Datorită vecinătăţii cu rampa de gunoi, prin zonă bîntuie zeci de ciini vagabonzi, care, în special noaptea, urlă, latră şi chiar atacă trecătorii. Locatarii întreabă Primăria: nu s-ar putea organiza un serviciu de ecarisaj şi la Iaşi, ca în alte aşezări urbane civilizate?

■ *Staţie doar pentru unii*

În ziua de 30 mai, pe la orele 13,20, autobuzul 27 barat, cu nr. 32-Iş-2720, pe la orele 13,20, nu a mai oprit în staţia Bucşinescu, ci şi-a continuat drumul spre strada Vasile Lupu, deşi călătorii au protestat. Şoferul a motivat că staţia s-a desfiinţat. Dacă este adevărat, de ce a oprit în intersecţie şi le-a permis celor doi colegi ai săi să coboare, în timp ce călătorii care trebuiau să coboare în Bucşinescu au ajuns în Tătăraşi?

Constantin IURAŞCU, Teo POPESCU

CARNETUL ZILEI

✝ **Sf. ap. Ermia; sf. mc. Ermel, Eusebie**

9° – 22° C VREMEA

■ Vremea se menţine călduroasă. Cerul va fi degajat, numai în cursul după amiezii se va înnora temporar şi, izolat, în zona de deal se vor semnala averse de ploaie şi fenomene electrice. Vîntul va sufla slab la moderat, din sector estic. Temperatura aerului va înregistra valori minime cuprinse între 12 şi 16 grade C, iar maxime între 26 şi 30 grade C. **(Violeta HUŞTIU - Centrul de Prevedere a Vremii Bacău)**

FARMACII DE GARDĂ

Farmacia nr. 2, Piaţa Unirii (tel. 116029).

SPITALE DE GARDĂ

Spitalul "Spiridon" (tel. 142730): Clinica I Medicală, Clinica a III-a Chirurgie; **Maternitatea "Cuza Vodă"** (tel. 143320).

TVR BUCUREŞTI

TVR 1 7,00 TVM. Telematinal ■ 8,30 La prima oră ■ 9,00 Challange Day - Ziua mişcării ■ **9,15 Film serial (r): Santa Barbara (SUA)** ■ **10,00 Actualităţi** ■ **10,05 Desene animate: Mimi Cracra** ■ 10,35 Videolexicon ■ 11,35 Moda pe meridiane ■ **12,00 Film serial (r): 17 clipe ale unei primăveri** ■ 13,10 Challenge Day - Ziua Mişcării ■ 13,25 1001 audiţii ■ **14,00 Actualităţi** ■ 14,10 TVR Iaşi. Est meridian ■ 15,05 TVR Cluj-Napoca ■ **16,00 Actualităţi** ■ 16,10 Challenge Day - Ziua Mişcării ■ 16,50 Alfa şi Omega... ■ **17,35 Desene animate: Cartea junglei** ■ **18,00 Fotbal: Universitatea Craiova - Rapid Bucureşti** în Divizia Naţională ■ **20,00 Actualităţi** ■ **20,45 Film serial: Dr. Quinn** (SUA, 1992). Episodul 52 ■ 21,45 Noi frontiere. ■ 22,25 Sfinx. ■ 22,55 Confluenţe ■ **23,25 Actualităţi** ■ 23,45 Întîlnirea de la miezul nopţii; ■ 0,25 Jazz-alive magazin.

TVR 2 7,00 La prima oră ■ 9,15 Ora de muzică ■ 10,00 Mozaic ■ 11,00 Telejurnal WorldNet ■ **11,30 Desene animate: Mizerabilii** ■ 12,00 Gong! (r) ■ 12,30 Formaţii camerale româneşti ■ 13,00 Remember rock. ■ 13,45 Anchetă la muzeu (CFI) ■ **14,00 Actualităţi** ■ 14,10 Documentar CFI. ■ 15,00 De lingua latina ■ 15,30 Divertisment muzical ■ **16,00 Desene animate: Călăreţul cu sabie** ■ **16,30 Film serial: Şi bogaţii plîng** (Mexic) ■ 17,00 Zodia Balanţei. ■ **17,40 Film serial: Aur şi norol** (Spania, 1992). Episodul 74 ■ 18,30 Emisiune în limba maghiară. ■ 20,00 Pro Memoria. ■ 20,30 Serată muzicală ■ 21,00 TVM. Mesager ■ 21,30 Tradiţii ■ **22,00 Film serial: Santa Barbara** (SUA). Episodul 167 ■ 22,45 Un secol de cinema ■ 23,45 Cupa Mondială la rugby: Noua Zeelandă - Ţara Galilor. Înregistrare de la Johannesburg.

TVR IAŞI

Pr.I, orele14,10 - 15,05 - Est Meridian Magazin Note, ştiri şi reportaje din Moldova ■ Estudiantina: Viitorul limbilor clasice - rubrică de Paula Fuioagă ■ Radiografii economice: Influenţa tehnologiei moderne asupra calităţii produselor în industria alimentară - rubrică de Gabriel Atasiei ■ Jurnalul artelor: Zilele Ion Pillat la Botoşani - rubrică de Ioana Lungeanu ■ Portret pe portativ ■ Videoclipul emisiunii. Redactori, Mihaela Bradu, Alina Anton.

TV EUROPA NOVA

10,00 Deschiderea programului ■ 10,05 Mati Nova. Emisiune - magazin ■ 11,00 Lumea la microscop. Corsica (II); A-ţi asuma riscul (II); Bătălia lui Hermann ■ 12,00 Infonova ■ 12,10 Film: "Ucideţi porumbelul alb" (r) ■ 13,45 Oameni cu sentimente puternice. Redactor Mihaela Popovici ■ 14,10 Închiderea programului de dimineaţă ■ 17,00 Deschiderea programului ■ 17,05 Exerciţiu de memorie. Redactor: Cristina Bâzu ■ 17,10 Întîlnire cu oraşul. "Centenar acad. dr. Jiulius Nîţulescu" - reportaj; Agenda teatrală; "Zilele şcolii" - reportaj; Afiş cultural; Civilizaţia ochiului. Realizator Irina Dăscălescu ■ 18,10 Euromusic ■ 18,25 Clubul lui Gogoşneaţă ■ 18,30 Desene animate ■ 18,55 Publicitate ■ 19,00 Infonova ■ 19,35 Muzică ■ 19,45 Politică şi administraţie ■ 20,15 Videoclip '95 ■ 20,30 Redescoperirea Americii. Trinidad; Orientul cubanez; Laureaţi ai premiului Nobel în Chile. Redactor Liliana Buruiană ■ 22,55 Publicitate ■ 21,00 Film: "Ruby Cairo" (prod. SUA; regia Greme Clifford; cu: Andie MacDowell, Liam Neeson). Mergînd pe urmele soţului dispărut, o tînără femeie va descoperi o afacere ilegală, ale cărei ramificaţii acoperă teritoriul mai multor ţări. Un film cu o acţiune trepidantă ■ 22,45 Infonova ■ 22,55 Puterea muzicii. Realizator: Sorin Lupaşcu ■ 0,00 Închiderea programului.

TELE M

6,30 Deschiderea emisiei ■ 7,00 M'Tele'M (magazin matinal de informaţii, muzică, desene animate, revista presei) ■ 7,30 Observator - emisiune de informaţii, ştiri interne şi externe, realizată de Antena 1 Bucureşti ■ 8,30 Film artistic: "Tinereţe frîntă" (dramă). Regia Marija Maric Cu: Silvia Pincu, Dan Puric, Carmen Todan ■ 10,00 Film serial: "Răzbunarea", ep. 75 (r) ■ 11,00 Film artistic: "Ultimul mohican" (aventuri) ■ 12,40 Închiderea emisiei ■ 17,30 Deschiderea emisiei ■ 18,00 Total M Ştiri ■ 18,15 Actualitatea ieşeană ■ 18,30 Telemedicina - emisiune pe teme medicale ■ 19,00 Documentar Worldnet ■ 19,30 Film serial: "O altă viaţă", ep. 40 ■ 20,00 Desene animate ■ 20,30 Film serial: "Răzbunarea", ep. 76 ■ 21,30 Film artistic: "Cinsteşte pe tatăl tău" (aventuri). Regia Paul Weenkos. Cu: Joseph Bologna, Brenda Vaccaro, Raf Valone. Asemănător cu acţiunea din filmul "Naşul", despre activitatea mafiei, filmul de faţă se concentrează în jurul dramei unei familii ■ 23,10 Film artistic: "Isaac" (dramă). Regia Lee Rose. Cu: William Corbut, Lon Iacobi, Scott Hylands ■ 0,40 Închiderea emisiei.

TV SATELIT

RTL

6,30 Ştiri, seriale şi desene animate ■ 9,05 Kojak (s): "Tragedia greacă" ■ 10,00 O familie foarte dragută (s/r) ■ 10,30 Cheers (sit-com/r) ■ 11,00 Frumos şi bogat (s) ■ 11,30 Vremea dorinţei (s) ■ 12,00 Preţul e mare (cs) ■ 12,30 Duelul familiilor (cs) ■ 13,30 Springfield Story (s) ■ 14,15 Santa Barbara (s) ■ 15,05 Pasiunea ei e crima (s) ■ 16,00 Ilona Christen talkshow ■ 17,00 Hans Meiser talkshow ■ 18,00 Jeopardy! (cs) ■ 18,30 Între noi (s) ■ 19,00 Frumos şi bogat (s/r) ■ 19,45 Ştiri, sport, meteo ■ 20,10 Exploziv - magazin ■ 20,40 Vremuri bune şi rele (s) ■ 21,15 Urma sîngeroasă (thriller Germania '95) cu Jan Nikolas ■ 23,10 Stem TV - magazin ■ 0,15 Show & ştiri nocturne.

PRO 7

7,10 Alf (s) ■ 7,30 Desene animate ■ 7,55 Pantera roz (d.a.) ■ 8,50 Bonanza (s) ■ 9,50 Mannix (s) ■ 10,50 Roseanne (s/r) ■ 11,20 "Uraganul" Smith (f.a. SUA 1952) ■ 13,00 Cei doi Hart (s.p.) ■ 14,00 Îngerii lui Charlie (s) ■ 15,00 A. Kiesbauer talkshow ■ 16,00 Străzile din San Francisco (s) ■ 17,00 L.A. Law (s.p.) ■ 18,00 Desene animate ■ 18,25 Pantera roz (d.a) ■ 19,25 Alf (s) ■ 20,00 Roseanne (s) ■ 20,30 Taff - magazin informaţional ■ 21,15 Spre Vest (w. Italia 1980) ■ 23,00 Dulci păcate (magazinul sexualităţii) ■ 23,50 Profesoara mea (co SUA 1983) ■ 1,40 Reluări.

MTV

7,00 Matinal, cu Maria ■ 8,30 Dans în aer liber, cu Eric ■ 9,00 3 din 1 ■ 10,00 Ingo, cu mix-ul dimineţii ■ 13,00 Muzică soul, cu Lisa I'Anson ■ 14,00 Mari hituri ■ 15,00 Enrico şi mix-ul după-amiezii ■ 16,00 3 din 1 ■ 17,00 Noutăţi cinematografice ■ 18,30 Dial MTV, cu Enrico ■ 19,00 Zig & Zag Show ■ 19,30 Muzică non-stop ■ 21,00 Mari hituri, cu Hakan ■ 22,00 Most Wanted cu Ray Cokes - serie nouă ■ 23,30 Beavis & Butt-head (d.a.) ■ 0,00 Ştirile nopţii ■ 0,15 Noutăţi cinematografice (r) ■ 0,30 Most Wanted - retrospectivă ■ 1,00 Sfîrşitul? cu Davina, Hugo şi Beavis & Butt-head ■ 2,30 Dans în aer liber ■ 3,00 Muzică soul.

EUROSPORT

9,30 Magazinul golfului european - Circuitul PGA Volvo (r)-■ 10,30 Rugby - Cupa mondială - Africa de Sud. Selecţiuni ■ 11,30 Ciclism montan. Cupa mondială Grundig - etapa a doua a probei de coborîre, desfăşurată în Are, Suedia ■ 12,00 Tenis. Turneul internaţional de la Roland Garros - în direct, meciurile zilei a treia ■ 20,30 Ştiri sportive (I) ■ 21,00 Rugby - Cupa mondială - Africa de Sud - în direct, întîlnirea Noua Zeelandă - Ţara Galilor, de la Johannesburg ■ 23,00 Tenis. Turneul internaţional de la Roland Garros. Rezumatul zilei ■ 0,00 Rugby - Cupa mondială din Africa de Sud. Selecţiuni din meciurile zilei ■ 1,00 Automobilism. Formula 1. Magazinul curselor de mare premiu ■ 1,30 Motociclism - Magazinul curselor de mare premiu ■ 2,00 Ştiri sportive (II) ■ 2,30 Închiderea programului.

RADIO NORD-EST

5,30 - 10,00 Micul dejun. Emisiune matinală de informaţii şi muzică, ştiri din actualitatea locală, informaţii utilitare, horoscop, sfatul medicului, informaţii economice, concursul dimineţii, relatări în direct din diferite puncte ale oraşului (6,00-6,30 buletin de ştiri şi programul Actualitatea preluate de la BBC). ■ 10,00 - 14,00 Fir direct. Timp de patru ore în contact direct cu viaţa oraşului: informaţii din actualitatea locală, răspunsuri la întrebările ascultătorilor, relatări în direct, concursuri şi muzică. Realizator Iulia Mihalache ■ 14,00 - 14,30 BBC. Buletinul de ştiri şi Actualitatea ■ 14,30 - 18,00 Turnul de control. Cea mai importantă emisiune informativă a zilei: 14,45 Paralela Sport; 16,30 Puls Nord Est - ştiri, reportaje, interviuri, relatări din actualitatea locală şi naţională; 17,30 Financiarul - rubrică de informaţii economice, muzică. Realizator Ovidiu Şimonca ■ 18,00-19,00 BBC. Buletinul de ştiri şi programul Actualitatea ■ 19,00 - 21,00 Buzduganul de seară. Emisiune de divertisment, muzică şi concursuri. ■ 21,00 - 21,30 BBC. Buletinul de ştiri şi programul Actualitatea ■ 21,30 - 22,00 Puls Nord-Est - ediţia de seară ■ 22,00 - 23,00 La început a fost cuvîntul. Tot ceea ce se poate cunoaşte despre Dumnezeu, într-o emisiune cu tematică religioasă. ■ 23,00 - 1,00 Exclusiv jazz. Jazz american, jazz clasic, jazz contemporan. Doar jazz în şaizeci de minute. ■ 1,00 - 3,00 Rob McLean Show - VOA Europe ■ 3,00-4,15 Albumul nopţii ■ 4,15 - 5,00 Jazz - VOA EUROPE ■ 5,00 - 5,30 Ritmuri de înviorare.

COMPLEXUL MUZEAL "MOLDOVA"

■ Complexul naţional Muzeal "Moldova" Iaşi şi Consiliul Britanic organizează astăzi, la orele 17,00, în sala "Henri Coandă" a Palatului Culturii, manifestarea culturală "Din datinile şi obiceiurile popoarelor" - Regatul Unit al Marii Britanii şi al Irlandei de Nord. Invitaţi de onoare: Clauss Hening, director al Consiliului Britanic, prof. univ. dr. Ştefan Avădanei, decan al Facultăţii de Litere a Universităţii "Al.I. Cuza". Cu acest prilej vor avea loc vernisajul de expoziţii de fotografie "Pîine şi piatră", a artistului fotograf Toly Slanville, deschiderea unei expoziţii de carte britanică şi vizionarea filmului documentar "Tartanul scoţian".

Cursul de schimb al principalelor valute valabil pentru data de 31.05.1995

Casele de schimb valutar	Dolar SUA		Marca germană	
	C	V	C	V
Banca Agricolă (tel. 112627)	1975	2025	1425	1475
Banca Română pentru Dezvoltare (tel. 211340)	1955	2021	1408	1455
Banca Dacia Felix (tel. 145125)	2000	2150	1380	1510
Credit Bank (tel. 117591)	2010	2050	1450	1470
Banca Română de Comerţ Exterior (tel. 145555)	1960	2010	1409,46	1445,42
Casa de schimb "Edmond" (tel. 115309)	2000	2100	1430	1500
Casa de schimb "Italian" (tel. 213123)	2040	2110	1440	1500
Casa de schimb "Higeco" (tel. 112035)	2050	2110	1430	1490

Principalele trenuri care circulă prin gara IAŞI

Nr. tren	Tren	Distanţa de circulaţie	Ora plecării	Linia
683	ACC	CHIŞINĂU-CONSTANŢA	1:17	3A
684	ACC	CONSTANŢA-CHIŞINĂU	4:33	4A
255	ACC	IAŞI-CICEU-CRAIOVA	5:09	1A
622	ACC	IAŞI-BUCUREŞTI	5:50	2A
963	INTER	IAŞI-PAŞCANI-BUCUREŞTI	6:00	1A
341	ACC	IAŞI-TIMIŞOARA	6:13	2C
455	ACC	GALAŢI-SATU-MARE	11:09	3A
624	ACC	IAŞI-BUCUREŞTI N	11:30	4A
655	ACC	IAŞI-TIMIŞOARA	14:00	1C
626	ACC	IAŞI-BUCUREŞTI	14:45	1A
641	ACC	IAŞI-PAŞCANI-BUCUREŞTI	15:52	1C
967	INTER	IAŞI-PAŞCANI-BUCUREŞTI	16:20	1A
456	ACC	SATU-MARE-GALAŢI	16:33	3A
35	RAP	IAŞI-TIMIŞOARA	19:35	1A
345	ACC	IAŞI-TIMIŞOARA	20:30	2C
653	ACC	IAŞI-PAŞCANI-BRAŞOV	21:18	4A
668	ACC	IAŞI-MANGALIA	22:10	2A
61	RAP	IAŞI-PAŞCANI-BUCUREŞTI	23:30	2A

Nr. tren	Tren	Distanţa de circulaţie	Ora sosirii	Linia
683	ACC	CHIŞINĂU-CONSTANŢA	1:02	3A
684	ACC	CONSTANŢA-CHIŞINĂU	4:18	4A
654	ACC	BRAŞOV-IAŞI	4:37	3A
627	ACC	BUCUREŞTI N.-IAŞI	5:39	Â
62	RAP	BUCUREŞTI N.-PAŞCANI-IAŞI	5:49	2C
656	ACC	TIMIŞOARA-IAŞI	6:07	2A
36	RAP	TIMIŞOARA-IAŞI	7:39	1A
346	ACC	TIMIŞOARA-IAŞI	8:42	1A
455	ACC	GALAŢI-SATU-MARE	10:54	3A
966	INTER	BUCUREŞTI-PAŞCANI-IAŞI	11:00	1A
642	ACC	BUCUREŞTI N.-IAŞI	12:40	1A
456	ACC	SATU-MARE-GALAŢI	16:14	3A
621	ACC	BUCUREŞTI N-IAŞI	17:19	1A
623	ACC	BUCUREŞTI-IAŞI	20:00	1A
342	ACC	TIMIŞOARA-IAŞI	21:42	2C
968	INTER	BUCUREŞTI N-IAŞI	21:50	1A
667	ACC	MANGALIA-IAŞI	22:26	2A
256	ACC	CRAIOVA-IAŞI	22:35	3A
625	ACC	BUCUREŞTI N-IAŞI	23:11	1A

Trenurile 621-622, 623-624, 625-626, 653-654, 642 circulă în regim de tren rapid

☎ TELEFOANE UTILE

☎ **SALVARE: 961**
☎ **POMPIERI: 981**
☎ **POLIŢIE:**
Inspectoratul Judeţean Centrala 140720; Dispecerat 146666; Municipiu Centrala 140020 Dispecerat 146840/955 Ofiţer de serviciu 146850; Serviciul Circulaţie - 140070.
☎ **SERVICII MEDICALE MOBILE (asistenţă medicală de urgenţă la domiciliu): 113130/569, zilnic între orele 7,00-23,00**
☎ **AGENŢIA C.F.R.: 147673**
☎ **INFORMAŢII GARĂ: 146333**
☎ **AUTOGARĂ: 146587**
☎ **TAXICOM, dispecerat: 953, 146593**
☎ **AGENŢIA TAROM: 115239**
☎ **INFORMAŢII AEROPORT: 178126**
☎ **STAŢII PECO: Baş Ceauş - 176865; Aurel Vlaicu - 175872; Buclum - 132891; Crişan - 112182; Păcurari - 164142; Sărărie - 147480.**
☎ **A.C.R. - informaţii utile: 112345, 130177.**
☎ **DISPECERATE: R.A. Gaz-Metan - 141737; R.A. Apă-Canal - 142451; Renel - 147070, deranjamente - 147070; Termoficare - 141956; R.A. Locuinţa - 112434; Telefoane - Deranjamente - 921; Protecţia mediului - 147010.**
☎ **GARDA FINANCIARĂ: 114065, 112427.**
☎ **ADMINISTRAŢIA FINANCIARĂ: 143030**
☎ **NOTARIAT: 147574**
☎ **TRIBUNAL: 146300**
☎ **PROCURATURĂ: 212566**
☎ **CAMERA DE COMERŢ: 117757**
☎ **CENTRUL MILITAR JUDEŢEAN: 146370**
☎ **STATUL MAJOR JUDEŢEAN DE APĂRARE CIVILĂ: 147594**
☎ **HOTELURI: Moldova - 142225; Traian - 143330; Unirea - 142110; Continental - 114320; Sport - 137817.**
☎

MONITORUL EXTERN

Vitregiile naturii

Vestul statului Massachusetts a fost afectat de o tornadă

O puternică tornadă a lovit, luni noaptea, vestul statului Massachusetts, au anunțat surse ale poliției locale, citate de Reuter. În urma tornadei, trei persoane au fost ucise, iar alte 12 au fost rănite în localitatea Great Barrington. Sursele citate au mai indicat că cele trei victime se aflau într-o mașină, care a fost pur și simplu tîrîtă de furia furtunii pe o distanță de peste 200 de metri.

Un poligon de teste nucleare sovietic intră în istorie

Ultima filă din "biografia nucleară" a Kazahstanului

Explozia atomică preconizată pentru 19 iunie pe poligonul Semipalatinsk va marca ultima filă din "biografia nucleară" a Kazahstanului. Va fi detonat un dispozitiv atomic de 0,3 kilotone conservat de peste patru ani. Specialiștii ruși și kazahi și-au exprimat temerea că soluția demontării dispozitivului comportă riscuri mari de radiații și emisii de raze Roentgen. Potrivit declarației președintelui Nursultan Nazarbaev, Kazahstanul va rămîne credincios angajamentelor internaționale asumate prin Tratatul de neproliferare. În decurs de circa patru decenii, la Semipalatinsk au fost efectuate 459 de explozii nucleare, din care 113 în atmosferă. Pe de altă parte, numeroși localnici acuză maladii nevindecabile.

Relațiile Rusia-NATO

Rusia se apropie de Parteneriatul pentru Pace

Ministrul rus de Externe, Andrei Kozîrev, a indicat că țara sa va coopera pe deplin, în cele din urmă, cu Parteneriatul pentru Pace al NATO, care leagă Alianța nord-atlantică de țările foste membre ale Pactului de la Varșovia. Kozîrev a anunțat că va semna două documente, legate de acest program în cadrul întrunirii de două zile a miniștrilor de Externe ai țărilor membre ale NATO, care s-a deschis, ieri, în Olanda. De asemenea, declarația șefului diplomației ruse relevă că atitudinea Rusiei față de extinderea NATO rămîne neschimbată, întrucît aceasta nu este în interesul securității naționale a Rusiei și nici al securității europene în ansamblu, putînd periclita relațiile cu adevărat avantajoase și constructive create între Rusia și NATO.

MMM - un "Caritas" de talie internațională

Bulgaria se apără în fața "invaziei" "Caritas"-ului rusesc, MMM

Guvernul bulgar a anunțat luni că va pune capăt importului de cupoane ale sistemului financiar piramidal MMM, din Rusia, care încearcă să se inflitreze în Bulgaria, relatează Reuter. "Importul de material imprimat ce poate fi folosit ca sistem de securitate financiară va fi permis numai cu acordul Ministerului de Finanțe", se afirmă într-un comunicat guvernamental, în care se adaugă: "Demersul creează bazele legale pentru prevenirea importului de «cupoane publicitare» ale companiei ruse MMM". Autoritățile vamale bulgare au dispus, în ultima lună, reținerea a 21 de pachete conținînd cupoane MMM în orașul Plovdiv, al doilea ca mărime din țară, pentru ca Ministerul Finanțelor de la Sofia să poată confirma validitatea biletelor financiare. Controversatul președinte al sistemului piramidal MMM, Serghei Mavrodi, a amenințat că va da în judecată vama Plovdiv pentru rechiziționarea acțiunilor sale.

Peste o lună, în orașul francez Cannes

Statele est-europene au fost invitate la summit-ul Uniunii Europene

■ *niciodată nu au participat la reuniunea celor 15 atît de multe țări*

Franța a invitat, luni, lideri din unsprezece state din Europa de Est și Centrală și națiunile baltice să participe la summit-ul Uniunii Europene de la Cannes, ce se va desfășura în perioada 26-27 iunie. Pe lista statelor invitate se numără ***Cipru, Malta, Polonia, România, Ungaria, Bulgaria, Republica Cehă, Slovacia, Lituania, Estonia și Letonia***, țări care au semnat un acord de asociere cu Uniunea Europeană. Oficialitățile franceze au apreciat că țările invitate la această reuniune la vîrf sînt cele care au fost recunoscute la summit-ul de la Copenhaga din 1993 ca fiind înzestrate cu potențialul necesar pentru admiterea într-un viitor apropiat în UE.

În termenii unei "strategii de preaderare", adoptată la reuniunea la nivel înalt de la Essen din decembrie anul trecut, Uniunea Europeană a decis să invite liderii acestor țări la un summit anual și să poarte un dialog periodic cu șefii diplomațiilor asupra strategiei politicii externe și a demersurilor de admitere. Cei 15 lideri ai statelor care compun UE urmează să analizeze la Cannes programul de asistență financiară destinat statelor aspirante din estul Europei și celor din zona Mediteranei, ce se va derula în următorii cinci ani. Conform unor estimări generale, aceste state ar putea fi integrate structurilor euro-atlantice în jurul anului 2000. Slovenia nu a fost invitată deoarece nu a semnat încă un acord de asociere cu EU, deși este considerată ca un potențial membru.

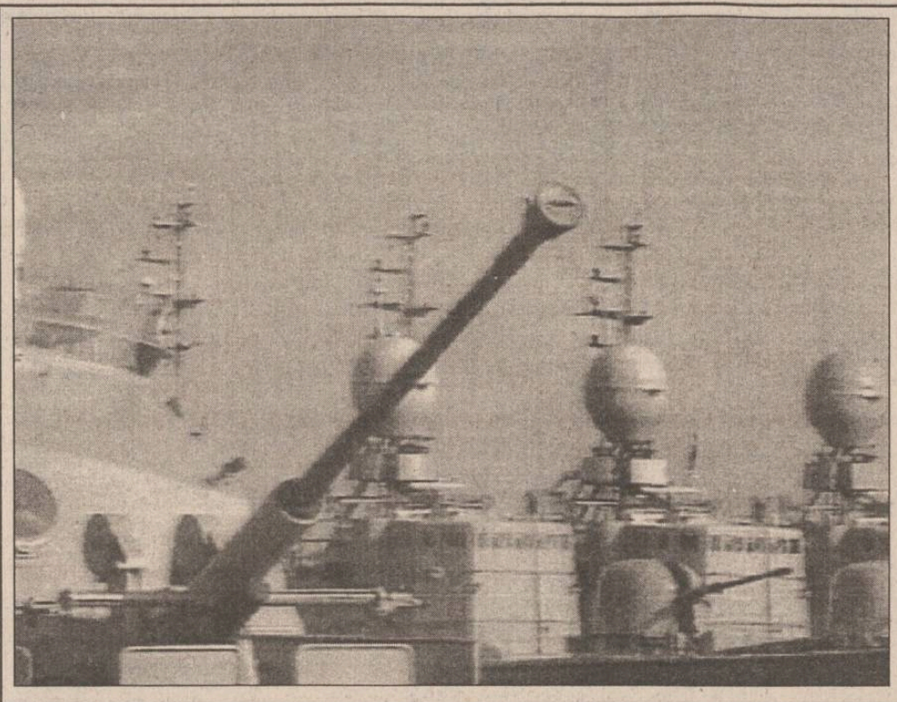

Ucraina s-a împăcat cu Rusia

"Ucraina este gata să semneze acordul privind flota Mării Negre" - a declarat președintele Leonid Kucima în cadrul unei conferințe de presă. "Eu înțeleg foarte bine că Rusia are interese strategice în Marea Neagră și țin seamă de ele. Noi sîntem dispuși să semnăm un acord care să creeze condiții normale funcționării flotei militare ruse, dar fără a încălca legislația ucraineană în vigoare și afecta interesele naționale ale Ucrainei" - a subliniat Leonid Kucima.

Sîrbii au luat prizonieri încă șapte militari din cadrul FORPRONU

■ *NATO va participa la întărirea forțelor ONU din Bosnia* ■ *sîrbii bosniaci au anulat toate acordurile cu Organizația Națiunilor Unite*

Trupele sîrbilor bosniaci au luat prizonieri ***încă șapte militari ai contingentului ucrainean din cadrul FORPRONU***, aflați la un post de observație izolat din enclava Gorazde, au informat ieri surse ale Națiunilor Unite, citate de Reuter. Astfel, numărul militarilor ucraineni luați prizonieri la Gorazde se cifrează la 12 persoane, alături de care se află 33 de militari britanici, luați prizonieri duminică.

În aceeași zi, surse militare britanice au anunțat ***sosirea pe teritoriul croat a unui nou contingent britanic,*** care va contribui la întărirea trupelor vulnerabile ale ONU din Bosnia. Pentru început vor sosi doar 50 de militari din cei 6.500 anunțați. Trupele suplimentare urmează să sosească în etape, însoțite de armament greu și de elicoptere de luptă.

Secretarul general al NATO, Willy Claes, a declarat că ***NATO este gata să sprijine întărirea trupelor vulnerabile ale ONU din Bosnia.*** Declarația a fost făcută la întîlnirea miniștrilor de Externe ai statelor membre ale NATO de la Noordwijk. Claes a declarat că actuala situație, creată prin reținerea unor militari ONU de către sîrbii bosniaci, nu mai poate fi tolerată, comunitatea internațională neputîndu-și permite să cedeze la intimidare și șantaj. Claes nu a oferit detalii cu privire la forma în care se va concretiza ajutorul.

Avioane ale Aliantei Nord-Atlantice survolează spațiul aerian al Bosniei, din 1993, pentru a garanta aplicarea interdicției de zbor impusă părților beligerante. Aviația este mandatată să execute, la cererea Națiunilor Unite, lovituri aeriene asupra pozițiilor taberei ce se face vinovată de violarea zonelor de excludere sau de protecție.

Armata sîrbilor bosniaci (BSA) a anunțat că toate înțelegerile sale cu ONU au fost anulate, afirmînd că orice schimbare în mandatul căștilor albastre din Bosnia trebuie să pornească de la acest lucru. "***Avînd în vedere intervenția flagrantă în conflict și situarea evidentă a ONU și a NATO de o singură parte a frontului, toate rezoluțiile Consiliului de securitate, toate ultimatumurile NATO și toate acordurile cu ONU, care au fost încălcate, sînt declarate nule***", se afirmă într-un comunicat emis de comandamentul suprem al armatei sîrbilor din Bosnia.

Coreea de Nord ar putea achiziționa reactoare nucleare din Cehia

■ *SUA și Coreea de Nord au intrat, ieri, în a 10-a zi de convorbiri despre problema nucleară*

Statele Unite și Coreea de Nord au intrat, ieri, în cea de-a zecea zi de convorbiri asupra programului nuclear al Phenianului, fără a fi încheiat nici un acord. Conducătorii celor două delegații, asistentul adjunct al Secretarului de Stat al SUA, Thomas Hubbard, și viceministrul de Externe coreean, Kim Kye-gwan, s-au întîlnit pentru o discuție unu la unu la ambasada nord-coreeană din capitala Malaieziei, Kuala Lumpur. Hubbard și Kim s-au întîlnit aproape în fiecare zi, timp de mai mult de o săptămînă, dar fiecare a recunoscut, luni, într-o declarație separată, că nu s-a realizat nici un progres semnificativ. Subiectul principal al negocierilor, menit să ducă la aplicarea unui acord de "strunire" a programului nuclear nord-coreean, îl constituie ***reactoarele pe apă ușoară, care să înlocuiască actualele reactoare ale Coreei de Nord.*** Coreea de Nord a propus Seulului și Washingtonului să proiecteze împreună noile reactoare, propunere considerată ca o concesie la pretențiile inițiale.

Compania cehă Skoda ar putea livra reactoarele nucleare solicitate de Coreea de Nord, punînd astfel capăt impasului negocierilor americano-nord-coreene, a declarat luni directorul companiei, Lubomir Soudek, citat de Reuter. Soudek a precizat că reactoarele produse de compania sa pot reprezenta o alternativă mai bună la oferta făcută de Coreea de Sud și pot fi acceptate și de americani.

Victimele cutremurului din Sahalin

■ *prin decret prezidențial, ziua de astăzi a fost declarată zi de doliu național pe tot cuprinsul Federației Ruse, în memoria victimelor cutremurului*

Orășelul de petroliști Neftegorsk din nordul Sahalinului ***a fost practic ras de pe suprafața pămîntului în urma recentului cutremur devastator***. Sub dărîmăturile clădirilor se află sute de răniți rămași în viață și morți. După ultimele date, salvatorii au scos la suprafață ***218 de morți.*** Ministrul Stărilor Excepționale, Serghei Șoigu, a apreciat că ***numărul victimelor va fi de cel puțin 2000 de oameni,*** însă după alte prognoze mai pesimiste numărul morților este de ordinul a 2.500 de persoane. Cifra exactă al locuitorilor orașului rămași în viață este de 938 persoane. Anterior cutremurului, orășelul Neftegorsk avea 3.500 de locuitori.

Într-o primă fază, Guvernul rus a alocat ***37 miliarde ruble*** (șapte milioane dolari) pentru înlăturarea consecințelor cutremurului. De asemenea, Uniunea Europeană a oferit ajutor de urgență Federației Ruse, după ce aceasta a cunoscut experiența celui mai puternic cutremur de pămînt din istoria sa. Într-un comunicat emis luni seara la Paris, UE afirmă că "***este pregătită să sprijine autoritățile ruse pentru a depăși circumstanțele dificile create de acest dezastru***".

Președintele rus, Boris Eltîn, a decretat ziua de 31 mai zi de doliu național în memoria victimelor cutremurului care a afectat duminică Insula Sahalin. În consecință, pe întreg teritoriul Federației Ruse drapelele vor fi coborîte în bernă, iar programele posturilor de radio și televiziune vor fi adaptate momentului. În discursul rostit ieri la postul național de televiziune, liderul de la Kremlin a transmis condoleanțe familiilor îndoliate, promițînd totodată compensații tuturor celor care au suferit în urma seismului. "***În pofida dificultăților financiare cu care ne confruntăm, îi vom ajuta pe cei aflați în suferință***", a declarat Eltîn, precizînd că nivelul compensațiilor se va putea ridica pînă la suma de 50 milioane ruble (10.000 dolari), în numerar, materiale de construcții și alte forme de ajutor.

Orășelul Neftegorsk din insula Sahalin număra, înainte de cutremur, circa 3500 de locuitori. După calamitatea care a demolat practic toate locuințele din oraș, un recensămînt al celor care au scăpat cu viață indică 938 de persoane. 2000 de oameni se află încă sub dărîmături.

Bilanțul victimelor virusului Ebola este de 153 de persoane

Organizația Mondială a Sănătății (OMS) a anunțat ieri că virusul Ebola, care a afectat recent Zairul, a provocat moartea a 153 de persoane. Doctorul David Heyman, expert al OMS care a activat la Kikwit, unde se află focarul epidemiei, a precizat că această creștere a numărului victimelor nu este generată de extinderea zonei contaminate cu Ebola, ci de faptul că au existat cazuri mai vechi de infestare, care nu fuseseră încă depistate. "Au fost adoptate toate măsurile necesare pentru a preveni noi cazuri de contaminare", a afirmat Heyman, citat de Reuter. Numărul total al cazurilor de infestare cu Ebola, virusul care provoacă febra hemoragică, este, în Zair, de 205, au mai indicat statisticile difuzate de OMS.

De necrezut

Rubla a revenit sub nivelul de 5.000 față de dolarul american

Rubla rusă a crescut ieri la cea mai înaltă valoare din ultimele șapte săptămîni, reușind să doboare pragul psihologic de ***5.000 pentru un dolar SUA***. Cotația înregistrată ieri pe piața valutară interbancară din Moscova a fost de 4.995 ruble pentru un dolar, comparativ cu 5.019 în ziua precedentă. Această apreciere se datorează creșterii cererii de ruble pe piața valutară internă, reflectînd faptul că investițiile în dolari au încetat să mai fie profitabile, a declarat un analist rus. Conform unor surse bancare, ***este de așteptat ca moneda rusă să-și mențină același nivel cel puțin cîteva săptămîni.*** La sfîrșitul lunii aprilie, rubla atinsese o scădere record, la 5.130 pentru un dolar, dar s-a redresat datorită intervenției băncii centrale a Rusiei pe piața interbancară internă.

Orice femeie
care își dorește
o pălărie elegantă
din fibre naturale sau
o tocă deosebită,
cu fundă sau **cu voaletă**,
în diverse forme și culori,
trebuie să viziteze

Magazinul DUET

Str. Ștefan cel Mare și Sfînt, bl. B2, parter
(vizavi de magazinul CENTRAL).
Telefon 032/147165. Program zilnic 8.00-20.00.

ZIUA

CITIȚI ZILNIC
ZIUA!

• editorial despre starea națiunii • dezvăluiri • articole economice și anchete sociale • finanțe și informații bursiere • patru pagini de SPORT • divertisment, magazin • modă • informații despre staruri • mică și mare publicitate

Nu pierdeți ZIUA în zadar!

STAYER
electropompă

PI 800
Putere 800 W
Debit 5mc/h
Greutate 4,8 kg

NOU
STOC LIMITAT

ALFA CIVIC
Șos. Națională 198, bl. B, sc. A, et. 7, ap. 26
CP 765, CP 3
6600 Iași, România
Tel./Fax (40)-32-13.76.13
unelte ▪ scule ▪ dispozitive ▪ accesorii ▪ aparate electrice ▪ instalații ▪ adezivi ▪ coloranți ▪ abrazivi

LINK & NECOM
B-dul COPOU nr. 3 * IAȘI
Tel. 211570/18 Fax 112837, 270415
SISTEME ELCOM

486DX2/66MHz	486DX2/66MHz	486DX2/66MHz
• VESA	• VESA	• VESA
• 256KB cache	• 256KB cache	• 256KB cache
• 4MB RAM	• 4MB RAM	• 4MB RAM
• 512KB video	• 512KB video	• 512KB video
• 3.5" FDD	• 3.5" FDD	• 3.5" FDD
• 365MB HDD	• 420MB HDD	• 535MB HDD
• mouse + pad	• mouse + pad	• mouse + pad
• 14" SVGA color	• 14" SVGA color	• 14" SVGA color
2.264.495 lei	2.308.214 lei	2.395.652 lei

Prețurile includ TVA.
GARANTIE 24 LUNI.
LIVRARE DIN STOC!

MIERCURI
31 MAI 1995
Inclus în nr. 126 (1189)

monitorul Sport

SECȚIUNEA B
SPORT, PUBLICITATE, DIVERTISMENT

Tenis - Senzație la Roland Garros

Cătălina Cristea a eliminat-o pe Natașa Zvereva!

■ *Goran Ivanisevic - eliminat de anonimul Mikael Tillstrom*

În primul tur al turneului de tenis de la Roland Garros, tînăra jucătoare Cătălina Cristea a realizat o surpriză de proporții eliminînd-o cu scorul de 1-6, 7-5, 6-3 pe Natasa Zvereva (Belarus), cap de serie nr. 10. Prima mare surpriză a turneului de la Roland Garros este eliminarea croatului Goran Ivanisevic, care a pierdut astăzi în trei seturi în fața suedezului Mikael Tillstrom. Iată alte rezultate din turul I:

Masculin: Andre Agassi (SUA, nr. 1) - Karsten Braasch (Germania) 6-1, 6-4, 6-4; Thomas Muster (Austria, nr. 5) - Gerard Solves (Franța) 3-6, 6-4, 6-2, 6-1; Guy Forget (Franța) - Wojtek Kowalski (Polonia) 6-4, 5-7, 6-7, 6-2, 6-4; Mats Wilander (Suedia) - Derrick Rostagno (SUA) 7-5, 7-5, 6-4; Guillaume Raoux (Franța) - Jeremy Bates (Marea Britanie) 6-3, 6-0, 0-6, 7-5; Malivai Washington (SUA) - Jason Stoltenberg (Australia) 6-4, 3-6, 7-6 (7/2), 6-1 Cedric Pioline (Franța) - Karel Novacek (Cehia) 6-1, 3-6, 6-3; Mikael Tillstrom (Suedia) - Goran Ivanisevic (Croația, nr. 4) 7-5, 6-3, 6-4!! Michael Chang (SUA, nr. 6) - Diego Nargiso (Italia) 6-3, 6-4, 6-1; Jacco Eltingh (Olanda) - Carl Uwe Steeb (Germania) 6-4, 6-2, 6-0; Fernando Meligeni (Brazilia) - Petr Korda (Cehia) 6-4, 6-4, 6-4!

Feminin: Arantxa Sanchez Vicario (Spania, nr. 1) - Sung-Hee Park (Coreea de Sud) 6-1, 6-0; Ai Sugiyama (Japonia) - Helena Sukova (Cehia nr. 15) 4-6, 6-3, 9-7; Iva Majoli (Croația nr. 12) - Mana Endo (Japonia) 6-3, 6-3; Beate Reinstadler (Austria) - Zina Garrison Jackson (SUA) 6-4, 6-3; Conchita Martinez (Spania, nr. 4) - Sabine Hack (Germania) 6-0, 6-0; Katarzyna Nowak (Polonia) - Kimberly Po (SUA) 6-2, 6-4; Paola Suarez (Argentina) - Mary Jo Fernandez (SUA) 6-4, 6-3!

Carte de vizită

Foresta Ciurea

reprezentanta Iașului la barajul de promovare în Divizia B

S-a încheiat Campionatul Județean de fotbal, Divizia C, cum i se spune mai nou. S-a încheiat cu o inversare de lider pe ultima lungime, echipa din Ciurea reusind să devanseze în final pe Moldomobila. Îmi amintesc că se vorbea acum vreo doi ani despre o fuziune a celor două echipe, iar faptul că ele au fost protagonistele acestei ediții de campionat constituie un lucru bun. Ne-am cam săturat, pe la alte nivele, de cîte o superechipă care să radă totul pînă la un eșalon superior, așa că sîntem partizanii concurenței, iar în campionatul județului Iași, aceasta a fost acerbă. Duminica viitoare, cei de la Foresta Ciurea vor întîlni, în baraj, campioana județului Botoșani. Să credem că în ediția viitoare a Diviziei B vom mai avea o echipă ieșeană. Stă în puterea elevilor antrenorilor-jucători Adrian Lăcătușu și Cristian Sbîngu - și-i numim pe Tudose, Dumbravă, Răileanu (portari), Pazuc, Brînzei, Vasluianu, Amnar (fundași), Fieraru, Agape, Aprofirei, Gheorghiu (mijlocași), Neagu, Nechifor, Moraru, Ionescu, Pavel (atacanți) să treacă și de acest obstacol. Spre bucuria noastră și a celor care i-au sprijinit financiar și pentru că în ultimul timp nu se prea îngrămădesc sponsori în sportul ieșean, să-i numim pe cei care au sprijinit gruparea din Ciurea: MOLDOFOREST Iași (director ing. Petru Grigoraș), Inspectoratul Silvic (director general C. Munteanu; director economic Sava Frăsina), SIL Ciurea (șef sectie Constantin Tîrcob), AGROMEC Ciurea (director Beniamin Solomon), AGROIND Ciurea (director Ștefan Vișoianu), S.C. DORINTA S.R.L., S.C. COCO S.R.L.

Să urăm succes "forestierilor" în dubla confruntare. **(Mircea UNGUREANU)**

Cros cu acadele

Direcția Județeană pentru Tineret și Sport organizează sîmbătă, 3 iunie, de la ora 11,00, pe un traseu între Palatul Culturii și Piața Unirii, un mare și dulce cros rezervat copiilor pînă la 14 ani, intitulat "Crosul Acadeaua Chupa-Chups". Competiția este sponsorizată de către firma "Romwest-Euro". Cu speranța unei participări mult mai numeroase, organizatorii și sponsorii au anunțat că vor premia primii 250 de băieți și fete. Pentru cei care vor să se antreneze chiar pe

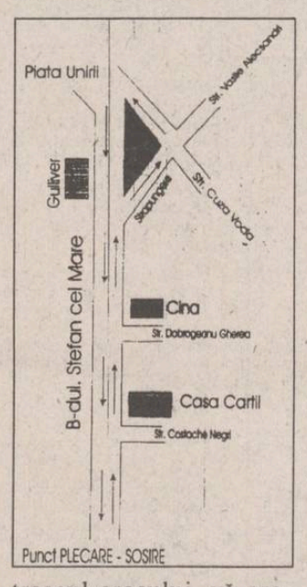

traseul crosului, vă prezentăm și schema acestuia. **(G.A.)**

Rugby - Cupa Mondială

Deși învinși, românii și-au salvat firma

■ *Africa de Sud - România 21-8 (8-0)*

Surprinzătoare comportarea echipei noastre, care nu numai că a reușit limitarea scorului, dar a și marcat un eseu poate celei mai bune formații actuale. Eroul jocului a devenit astfel Gurănescu, isprava sa fiind rolul unui atac muncit sîrguincios de linia de trei sferturi.

Lăudabil în primul rînd staff-ul tehnic, care fără să se sperie de faima adversarului, a apelat la alte lecții tactice, chiar dacă mai puțin folosite, deci, cu siguranță "nelucrate". Cu toate acestea, tușa nu a mai funcționat, comparativ cu meciul împotriva Canadei, iar înaintarea (handicapată de nu mai puțin de 88 kilograme - "trei sferturi de pilier") a cedat deseori în grămezile fixe.

De partea cealaltă, o formație de rezerve, cu un aer de învingători aprioric, slabă însă din punct de vedere al tehnicii individuale, disperată chiar la un moment dat de ineficacitatea jocului prestat. Cu toate acestea, avizatul public sud-african a aplaudat partida, echilibrată de-a lungul celor 80 de minute. Cel puțin în repriza întîi a planat un reviriment al românilor care "au reușit" un 0-8 nesperat. Și poate nu ar fi fost nici atît dacă Ivanciuc ar fi transformat lovitura de pedeapsă din poziție bună, obținută în primele secunde ale partidei, sau dacă arbitrul scoțian Ken McCartney nu ar fi acordat eseul gazdelor, neobservînd un "înainte" clar, suprapus pe un control al balonului în grămadă fixă al lui Kruger.

Repriza a doua va fi, de asemenea, relativ norocoasă din punctul de vedere al sud-africanilor care vor înscrie eseu pe o greșeală a lui Brici, fundașul nostru achitîndu-se

Comportare onorabilă a rugbiștilor "frunzei de stejar"

totuși de sarcinile specifice postului său de-a lungul partidei. Oare australienii vor fi și ei... de treabă?

Antrenorii Theodor Rădulescu, Constantin Fugigi și Mircea Paraschiv au folosit următorul lot: Brici - Colceriu, Răcean, Gontineac, Solomie - Ivanciuc, Flutur - Gealagu, Brînză, Gurănescu - Cojocariu, Ciorăscu - Vlad, Negreci, Leonte. A mai jucat Tufă, care l-a înlocuit pe cel mai bun jucător român în acest meci, Negreci (accidentat).

Au marcat: Kruger, Richter (eseuri), Johnson (3 l.p. și o transformare), respectiv Gurănescu (eseu), Ivanciuc (o lovitură de pedeapsă). **(Silviu HOROBEȚ)**

În grupa B, la East London: Samoa de Vest - Argentina 32-26 (10-16).

Au marcat: George Harder, George Leaupepe, Pat Lam (eseuri), Darren Kellett (5 lovituri de pedeapsă și o transformare) - pentru Samoa, respectiv Rodrigo Crexell (eseu), Jose Cilley (transformare și 4 lovituri de pedeapsă) - pentru Argentina.

F.C. Lynx

Profesorul Antohi comentează etapa de sîmbătă a Diviziei A

- Domnule profesor Antohi, ce părere aveți despre cum a curs etapa de sîmbătă a Diviziei A?

- Meritã remarcate victoriile Daciei Pitești la Focșani, a echipei din Rm. Vîlcea la Bacău și, mai ales, a Rocarului. În urma acestor rezultate, se pare că lupta pentru evitarea retrogradării se va da pînă la ultimul fluier de final al campionatului. Legat de lupta pentru baraj, ne avantajează foarte mult victoria detașată a Gloriei Buzău în fața Cetății. Mă bucură faptul că buzoienii și-au apărat corect șansele, mai ales că jucătorii noștri erau imobilizați psihic, deoarece auziseră o variantă precum că buzoienii nu vor juca la adevărata valoare, prilejuindu-le astfel jucătorilor nemțeni posibilitatea de a veni în excursie la Iași. Cred că zvonurile lansate gratuit au vrut să declanșeze un război psihic în tabăra noastră.

- Ce vă rezervă acest pasionant finiș de campionat?

- Noi vom continua să acționăm pe două direcții. În primul rînd, menținerea unei atmosfere serioase la echipă care să permită obținerea de rezultate bune, iar în al doilea rînd tratarea cu seriozitate a tuturor meciurilor care urmează. Bunul prilej îl avem chiar în etapa ce urmează, la Pitești, unde sperăm chiar în victorie, presupunînd că în sînul echipei piteștene se va instaura o atmosferă de relaxare după victoria lor din etapa trecută. Bineînțeles că țintim, totuși, ca vîrful de formă să-l atingem în partida decisivă pentru participarea la baraj pe care o vom susține acasă cu Cetatea Tg. Neamț, unde sperăm să contracarăm toate atuurile echipei nemțene și să cîștigăm la două goluri diferență.

- Pentru că veni vorba de baraj, cu cine v-ați dori să jucați în ipoteza în care nu vor apare surprize neplăcute?

- Dramatismul luptei din subsolul clasamentului seriei noastre se întîlnește și în Divizia Națională. După părerea mea, exceptînd U.T.A., care pare retrogradată, la baraj poate participa oricare din celelalte patru formații aflate în zona nisipurilor mișcătoare. Oricare dintre aceste echipe va fi un partener de temut, pentru că, din experiența acumulată pe cînd antrenam echipe de primă ligă, știu că fiecare echipă mică se mobilizează fantastic în finalurile de campionat. Sperăm însă că dacă vom ajunge la baraj, vom confirma forma bună, arătată mai ales în retur și ne vom ridica la nivelul adversarului.

- Aveți probleme la echipă?

- Referitor la accidentări, micile probleme ce apar pe parcurs sînt rezolvate din mers de dr. Iacob. Vom

insista asupra unei alimentații corespunzătoare, referindu-mă aici la mineralizarea și vitaminizarea jucătorilor, cărora după un sezon încărcat le-a scăzut puțin forța psihofizică. În acest final de campionat, avem nevoie ca ei să fie într-o formă foarte bună din toate punctele de vedere.

- Vă dorim mult succes în dificila campanie pentru Divizia Națională. (A consemnat O.M.)

Box

Ring Iași '95

Din calendarul competițional local nu lipsește nici în acest an "Ring Iași '95", singura competiție oficială pentru juniori I și II, pe plan național, organizată de D.J.T.S. Iași care, pentru al treilea an consecutiv, primește sprijinul Federației Române de Box. Acest sprijin constă mai ales în ridicarea valorii turneului, prin participarea lotului național de juniori I, aflat la ultima verificare înaintea plecării la C.E. din Germania. Alături de componenții

lotului național, pe ringul de la Sala Polivalentă (în premieră), în perioada 9-11 iunie vor mai încrucișa mănușile boxeri de la cluburile Rapid, Dinamo și Metrorex București, Freedom Star Constanța, Centrul de Pregătire al Juniorilor Galați, C.S.M. și Box-Club din Brăila, C.S. Pal Fălticeni, C.S. Ceahlăul Piatra Neamț și C.S.M. Zalău, precum și componenți ai cluburilor din Chișinău și Briceni (Republica Moldova). Pînă la această oră, au oferit sprijin pentru organizare următorii sponsori: UNIC S.R.L., "Cocoșul de Aur", I LUX S.R.L., PROTGUARD, DUVANA S.R.L., MONDEX S.R.L., DAVA-RICONA S.R.L., S.C. SARAH S.R.L.

Vom reveni cu amănunte în preajma începerii competiției. **(G. ANGHEL)**

Astăzi, fotbal în Divizia Națională

Etapă calmă

■ *Șolii rundei, la Baia Mare și Craiova*

Astăzi, de la ora 18,00, au loc meciurile etapei a XXXI-a a Campionatului Diviziei Naționale la fotbal, ultima dinaintea meciului România - Israel, din cadrul preliminariilor C.E.

O etapă calmă, s-ar putea spune. În zona retrogradării, singura care "arde", ***meciul etapei se dispută la Baia Mare între F.C. Maramureș și F.C. Național.*** O surpriză în această întîlnire ar însemna, practic, retrogradarea elevilor lui Sdrobiș. Celelalte meciuri care afectează această zonă par soliști siguri: Sportul Studențesc - Gloria Bistrița (mai e nevoie de explicații?), F.C. Brașov - Inter Sibiu (în tur, brașovenii au cîștigat chiar la Sibiu!) și Steaua - Electroputere. U.T.A., cvasiretrogradată, se deplasează la Cluj, unde nu prea sînt speranțe. Dar, mai știi?

În rest, un meci de orgoliu la Craiova între Universitatea și Rapid - partidă televizată. Giulești au reușit pentru prima dată în ultimii 30 de ani să arunce miercurea trecută în aer tara juveților, în semifinalele Cupei României. Vor fi în stare să repete figura? Greu de crezut... Rivalii lor în lupta pentru medaliile de bronz, dinamoviștii vor dansa pe "Ștefan cel Mare" în meciul cu marinarii tuciurii ai Farului. În această dispută, jocul decisiv va fi peste o etapă, între Rapid și Dinamo, pe Giulești. Celelalte meciuri sînt de vacanță și, în concluzie, se așteaptă spectacol: F.C. Argeș - Ceahlăul și Petrolul - Oțelul. Primul este, totuși, de urmărit... **(GIN)**

PANORAMIC

Ce mai fac suporterii "cariocas"

Vandalism la Rio

Simpatizanții formației "Vasco da Gama", furioși pentru că "11"-le lor favorit a fost înfrînt acasă de eterna sa rivală "Flamengo" (2-4), și-au devastat propriul stadion. Ei au intrat în clădirea clubului, unde au spart și distrus vitrinele ce adăposteau trofeele sportive cîștigate de club. "Cei ce ne simpatizează au, desigur, tot dreptul să fie nemulțumiți de jocul prestat și să protesteze. Dar, în același timp, ei nu au nici o justificare față de actele de vandalism la care s-au dedat, cauzîndu-ne pierderi materiale deosebit de importante", a declarat președintele clubului, Antonio Soares Calcado. La "Flamengo" joacă actualmente atacanții Romario și Edmundo, ambii fotbaliști începîndu-și cariera la "Vasco da Gama".

După ce si-a terminat munca silnică

Cantona este extenuat

Fotbalistul francez Eric Cantona și-a încheiat astăzi cele 120 de ore de muncă în folosul comunității. Pedeapsa fusese dictată luna trecută de un tribunal londonez, ca urmare a loviri de către Cantona a unui suporter al echipei Crystal Palace. În timpul executării orelor de "muncă silnică", jucătorul lui Manchester United s-a ocupat de pregătirea în total a 732 de copii, viitori fotbaliști. "Cred că Eric este extenuat. Programul lui obișnuit a fost dat serios peste cap. Un antrenament cu o grupă de copii te solicită foarte mult" a spus Liz Calderbank, cea care a verificat activitatea lui Cantona în timpul efectuării sentinței.

Cupa Davis

Rușii au renunțat la Soci

Meciul din semifinalele Cupei Davis, dintre echipele Rusiei și Germaniei nu se va mai disputa pe litoralul Mării Negre, la Soci, ci la Moscova - au anunțat surse ale federației internaționale de specialitate (ITF). Întîlnirea dintre cele două formații masculine este programată în perioada 22-24 septembrie.

Indy Car

Fox a suferit leziuni cerebrale

Starea de sănătate a pilotului american Stan Fox (42 de ani) rămîne critică, după accidentul produs pe circuitul oval de la Indianapolis în timpul cursei de "500 de mile" din cadrul Formulei Indy Car. Medicul Henry Rock a constatat că în urma impactului cu zidul de beton, pilotul a suferit leziuni cerebrale, fiind încă în stare critică. Mașina lui Fox, după ce s-a izbit de zidul de protecție a intrat în coliziune cu cea a lui Eddie Cheever. În carambolaj au fost angrenate alte 4 mașini. Din cei 6 piloți implicați în accident, Fox a fost singurul care a trebuit să fie internat în spital.

Ciclism - Turul Italiei

Tony Rominger - o sută de victorii în carieră!

■ *elvețianul și-a umilit adversarii la contracronometru*

Etapele contracronometru constituie, într-o competiție lungă, cum este "Il Giro", o probă a adevărului, mai ales cînd este vorba de un traseu ascendent, cum a fost ieri, cu sosirea la Selvino Aviatico, la 962 m altitudine. Cu o zi de excepție, un etern om de pluton poate prinde un podium final nesperat, la fel cum o zi mizerabilă poate coborî un favorit între anonimi. Ca și la precedentul contracronometru din Giro, au existat trei puncte de cronometraj intermediare, ultimele două fiind și trofee de cățărare: Casazza (km 10), Colle del Gallo (km 17) și Nembro (km 32). Traseul fiind în pantă, mulți ciclisti au preferat să concureze pe obișnuitele biciclete de șosea, dar au existat și excepții, printre favoriți. Ugrumov și Chiappucci au mers normal, dar Berzin a folosit o roată lenticulară în spate, iar Rominger o bicicletă dintr-un material special, avînd la bază fibră-grafit. Plecarea s-a dat din 3 în 3 minute, în ordinea inversă a clasamentului general. Doar Chiappucci a solicitat o scurtă amînare și Berzin n-a avut nimic împotrivă să plece înainte. Deși porniți din prima jumătate a celor 127 de ciclisti rămași, din 180 înscriși, polonezul Jaskula și italianul Massi au avut cei mai buni timpi intermediari și finali, pînă la sosirea lui Casagrande (locul 11), detronat imediat de rusul Tonkov. Apoi, toate cele trei camere mobile i-au urmărit pe Berzin, Ugrumov, Rominger și mai puțin pe Chiappucci. La km 10, Berzin era cu 5" mai rapid decît Rominger, care, nervos, a renunțat la coifui cu care plecase. La km 17, Rominger a avut un timp mai bun cu 33" decît Berzin și 42" față de Ugrumov, care recuperase spectaculos. Avantajul lui Rominger a crescut la km 32 (44" față de Berzin), pentru ca în final, timpul său - 1h:5'59" să fie inferior, deci mai bun, cu 1'39" decît al lui Berzin, 2'03" decît al lui Ugrumov și la 3'11" s-a clasat Casagrande.

Cu această impresionantă diferență, Rominger obține a suta victorie din carieră, iar Stephen Roche, în studio, a cîștigat pariul cu Giuseppe Saronni, care mizase pe Berzin. În clasamentul general, Rominger s-a distanțat, iar Berzin și Ugrumov au făcut rocadă pe podium: 1) Rominger; 2) Berzin, la 5'08"; 3) Ugrumov, la 5'17"; 5) Chiappucci, la 9'35"; 5) Rincon, la 10'21". **(G. ANGHEL)**

P.S. Organizatorii Turului Italiei i-au oferit lui Rominger, ca premiul de combativitate, un sejur de o săptămînă în Grecia. Probabil că Tony îl va face cadou.

LITORAL NET '95

Noi nu alegem în locul dumneavoastră.
Noi vă ajutăm să alegeți!!!

net

Informații și înscrieri:
IAȘI - Casa Modei - mezanin
Telefon 032-117596
TÎRGU FRUMOS - Telefon 032-712408

KLM AGENT

AGENDA OMULUI DE AFACERI

FOOD-LAND S.R.L.
depozit en gros pentru produse alimentare, băuturi, cosmetice
Complexul Super Copou, intrarea din spate
Telefon 252914, 157034; Fax 131667
Contact: Anton Zaarour, director

MORA ELECTRONICS SRL
comercializează:
- cîntare electronice (DIGI 430, 650, CAS 15, 30; SAPSI SC 15P)
- case de marcat (SAPEL cu memorie fiscală, imprimantă termică, interfață serială)
Tel./fax 212735, tel. 112267

INTERELECTRIC SA
- case de marcat ELKA, cîntare electronice
- tehnică de calcul și consumabile
- service garanție și postgaranție la produsele electronice
Str. Elena Doamna 24, tel. 112004, 210030, 210031, fax 112366
Contact: Simon Iancu, Director

CHALLENGER
NOU!
MAȘINI DE DISTRUS HÎRTIE
PREȚ : 755.000 LEI CU TVA
Tel.: 211617, 117981 Fax: 211617

CASA LEBĂDA
produce
hipoclorit de sodiu, uz casnic și industrial, chit pentru geamuri
comercializează
perhidrol, prenadez, detergenți
Șos. Bucium 23 (Fabrica de Gheață), tel. 232348

PETRA SRL
- tranformatoare toroidale de rețea în gama 15VA - 1000VA
- rebobinări motoare și transformatoare electrice
- acționări electrice și automatizări
- prelucrări mecanice
- lămpi și becuri cu halogen 20,50W
- proiectoare și becuri cu halogen 100(150)W, 300 (500)W
- reclame luminoase
str. Împăcării nr. 27, tel. 125808, fax 221281

GHEZACO SRL
- Piese auto Dacia - import Franța, Italia
- planetare S.N.R.A., GLAENZER, termostate, plăci presiune, discuri, set motor, acumulatori (44 - 143 Ah)
Str. Eternitate nr. 35, telefon 174381

MIRFAN MOBILUX SRL
sufragerii, dormitoare, biblioteci, holuri, bucătării, camere tineret, cuiere, canapele, fotolii, recamiere, mese extensibile
Piața Voievozilor, bloc C4, parter, vizavi de alimentara Minerva
Telefon 152647

CANEL S.R.L.
- sisteme de radiocomunicații MOTOROLA și KENWOOD
- microproducție și SERVICE echipamente electronice
- sisteme de alarmă
Iași, C.I. Brătianu nr. 22
Tel./Fax: 032-114821

REMICON SRL
Restaurări de monumente istorice
Construcții civile și industriale
Consolidări și reabilitări de construcții
Iași, Șoseaua Moara de Foc nr. 14, bl. 407, sc. A, ap. 3
tel: 032-251580; fax 032-251582

EMI SRL
vinde
frigidere, congelatoare, combine frigorifice, aragaze, televizoare color, aspiratoare, mașini de spălat, mașini de cusut, aparataj electric, confecții, tricotaje, încălțăminte
B-dul Independenței 19, bl. 1-5, parter, tel./fax 117530

MAREX
covoare, mochete, mobilă, stofe, pluș, catifea, dantelă, porțelanuri, țesături tip mătase
B-dul Independenței nr. 19, bl. B1-5, etaj (deasupra mag. EMI)
tel/fax 115824

VÎNZARI

■ **Vînd moară de porumb pentru făină grisată, cu 4 tăvălugi (trei măcinișuri), 6,6 kw. Vizibilă zilnic, între orele 7,00-16,00, în strada Perju 28, între Gară și Podul de Piatră. Telefon 143493. (339634)**

■ **Vînd set motor Dacia 1310 cu palier mărit sigilat - 115.000 lei; servofrînă Dacia - 25.000 lei; ventilator electric Dacia 1310 - 20.000 lei; cărți diverse; aparate electrocasnice; opt damigene, 50 litri - 30.000 lei/buc.; cinci damigene, 25 litri - 20.000 lei/buc.; cinci butoaie plastic, 60 litri - 10.000 lei/buc.; cort 4 persoane - 80.000 lei; separator smîntînă - 20.000 lei; acordeon 32 basi "Weltmaster" - 60.000 lei; două uși brad - 100.000 lei/buc.; două aragaze volaj URSS - 10.000 lei/buc.; transformator curent 24 V - 20.000 lei; porumb, 500 kg, 150 lei/kg; lambriu plastic 12-15 mp - 45.000 lei; bibliotecă "Pietricica" (fabricată pentru export) - 1.000.000 lei. Telefon 142744. (714780)**

■ **Făină de porumb grisată produce moara "Mihail" cu program 7,00-17,00, ulum numai 10%, în str. Perju 28 (între Gara Mare și Podu de Piatră pe stînga), de asemeni vindem moară similară: patru tăvălugi, 6,6 kw. Vă așteptăm să măcinați, să cumpărați făină sau să deveniți proprietar de moară. Telefon 032/143493. (713177)**

■ Vînd urgent dozator "Venus" cu două cuve, stare ireproșabilă, preț fix - 700.000 lei. Relații în bulevardul Ilie Pintilie nr. 63, bl. 1B, sc. A, ap. 1, vizavi de I.C.R.M. (713947)

■ Vînd baracă confecționată din tablă ondulată (15 mp) cu două uși și două ferestre. Telefon 149989, zilnic între orele 15,00-21,00. (713960)

■ Vînd frigider "Arctic" în stare perfectă de funcționare, televizor "Diamant" alb-negru și tonetă Spiroca. Relații la telefon 151825.

■ Vînd chioșc metalic, 25 mp și moară cu ciocănele. Prețuri negociabile. Relații la telefon 711040, dl. Zabulică Gh., Boureni, Tg. Frumos. (2608)

■ Vînd pătuț copil, 25.000 lei. Telefon 126144 sau 118755, după ora 16,00. (2609)

■ Vînd sufragerie de stil, 3 piese furnir palisandru, cristale și oglinzi venețiene, stare foarte bună. Preț - 5 milioane lei. Telefon 136579. (2623)

■ Vînd saxofon - Luxor Guban, argintat. Telefon 129888. (713978)

■ Vînd butelie aragaz și reșou. Telefon 271412. (713973)

■ Vînd certificate proprietate, nelimitat. Telefon 032/158502. (714445)

■ Vînd mașină de scris, caractere rusești. Telefon 141957, zilnic, între orele 8,00-21,00. (713492)

■ Vînd sufragerie stejar masiv. Telefon 117891, după ora 18,00. (2514)

■ Vînd mașină industrială "Triplok" și mașină industrială de tricotat "Harghita". Informații la telefon 162283. (713515)

■ Vînd rochie de mireasă, adusă din străinătate, model deosebit, mărimea 42-44. Telefon 127352, după ora 17,00. (713548)

■ De vînzare suprafața de 984 mp și construcție, Iași, str. Sf. Andrei nr. 18, și două locuri de mormînt în cimitirul Eternitate (cl. I), parcela ortodoxă 23/I. Telefon 136563, între orele 9,00-12,00, 18,00-21,00. (2571)

■ Vînd mobilier sufragerie în ton cafeniu, vitrină, servantă, comodă, masă cu 6 scaune; dulap cu schelet metalic placat cu melamină, 2x1x0,6, adaptabil pentru birouri, magazine sau obiecte de uz casnic; boiler electric, 60 l; sobă petrol; toate în perfectă stare. Telefon 124825, între orele 8,00-10,00 și 15,00-21,00. (713599)

■ **Vînd congelator "Arctic", capacitate 120 l. Preț 275.000 lei. Telefon 140221. (713570)**

■ **Spray contra ejaculări precoce, medicamente potență, frigiditate, prezervative speciale, vibratoare. Comenzi Catalog. Telefon 01-6376273.**

■ **Vînd acte societate comercială, înființată 1994. Telefon 167872, între orele 18,00-22,00. (713933)**

■ **Vînd frigider mare "Arctic", mașină de spălat cu storcător, sobă pe combustibil lichid, funcționare perfectă. Telefon 220888. (713934)**

■ **Vînd brutărie mobilă, capacitate 150 buc. pîine în 30 minute cu societate comercială scutită de taxe, 5 ani. Telefon 251213. (713941)**

Vînd foarte convenabil rochie mireasă măr. 44-46. Tel. 230974, după ora 18[00].

UNIVERSAL RX
oferă din stoc:
DISCHETE
3M
și foi adezive pentru notițe
POST IT
Vă așteptăm zilnic la sediul nostru
din str. G. Ureche nr. 3.
Tel./fax 112058.

Vînd
- Mașină de făcut înghețată TIP-MIRKO 231 capacitate 31-32 kg/h, trifazică. Preț 13 mil.
- Vitrină frigorifică nouă, special pentru prezentat înghețată și vînzare cu 14 cmc - 220 V. Preț 3.500.000 lei.

Tel. 060/676403, 676268 orele 8.00-16.00 sau SC TRACOM SRL 060/631807, 631344. D-nul Balaban sau d-nul Marian.

SC GEMINI GRUP SRL
vinde en gros
toată gama de conserve de pește și carne, produse de S.C. TULCO S.A. Tulcea
de la 100 la 250 g/buc.
Str. Ion Creangă nr. 54 (cartier Tătărași Nord).

VÎND
★ *var pastă pentru zugrăveli* (200 lei/kg);
★ *var pastă pentru mortare* (100 lei/kg);
★ *hamac tip sport* (39.000 lei/buc);
★ *setci.*
Tel. 231076
sos. Bucium-Tomești (serele Vădiceni).

Vînd aspirator rusesc - 1000 W putere - 180.000 lei, ventilator 3 viteze - 85.000 lei, prăjitor pîine - 40.000 lei. Tel. 252975.

Vînd mixer de bucătărie "ELEKTRIK KITCHENS MIXERS" complex și multifuncțional care cuprinde: ustensile pentru frișcă și maioneză, tocător legume, fructe, mașină de rîșnit cafea, 3 viteze, nou, la numai 35000 lei. Tel. 252975.

Vînd "ELEKTRIK KITCHENS MACHINE" robot de bucătărie complex și multifuncțional; cuprinde: storcător și tocător de fructe și legume, cuvă de 1 l pentru frișcă și maioneză, mașină de tocat carne și rîșnit cafea, 3 viteze, 600 W putere, nou. Preț fix 130.000 lei. Tel. 252975.

AUTO MOTO

■ Vînd caroserie Fiat Regata și mașină Volvo. Telefon 147768. (713975)

■ Vînd Fiat Croma Turbo, capacitate 2500. Telefon 033-721209. (713942)

■ Vînd Ford Fiesta, an fabricație 1980, stare perfectă de funcționare, înmatriculabilă 12-IS, preț fix - 1,5 milioane. Relații: Tudor Vladimirescu, T21, sc. B, ap. 204. (713948)

■ Vînd cutie viteze 5 trepte (Lada), caroserie Lada 1200 echipată, accidentată, fabricație 1984, certificat Fiat 124 (Lada 1200) sau dezmembrez. Telefon 157955. (713949)

■ Vînd avantajos orice piesă sau elemente de caroserie pentru VW Passat. Telefon 177122. (713958)

■ Vînd M461 (Aro) diesel, stare bună, sau schimb cu Dacia break. Telefon 145966, după ora 14,00. (2614)

■ Vînd autoturism ZAZ, an fabricație 1986, în perfectă stare, preț negociabil. Telefon 121321. (2611)

■ Vînd cutie viteză multicar, stare bună de funcționare și bicicletă "Pegas" normală (125.000 lei). Telefon 155839. (713974)

■ Vînd piese Fiat 600, motor, cutie viteze, geamuri și altele. Telefon 155171, după ora 20.00. (713975)

■ **Vînd Lada 1500, preț avantajos, sub 50.000 km. Telefon 118644: (713972)**

■ Vînd Opel Kadett 1,3, an fabricație 1986, înmatriculat, benzină, cutie viteze automată. Telefon 155682.

■ Vînd Dacia 1310 TLX, decembrie 1992, culoare alb 13, 5 viteze, 5,6 mil. lei. Telefon 151322.

■ Vînd Oltcit, an fabricație 1992, motor nou, 200 km, verificare tehnică 2 ani, preț 3,5 mil. lei. Telefon 251343.

■ Vînd Oltcit, stare excepțională, motor și cutie originale, cu piese franțuzești, preț avantajos și negociabil. Telefon 740598.

■ Vînd Dacia 1310 TLX, an fabricație 1987, cutie 5 trepte, bleu Mamaia, motor 38 mii km, impecabilă, preț 4,7 mil. lei, negociabil. Telefon 178232.

■ Vînd Dacia 1310 TLE, 1990, Polonia, cu nr. nou, 4,7 mil. lei, negociabil, Dacia 1310, 1982, Ungaria, 18 mil. lei, negociabil. Vizibil, zilnic, în parcare BTT-Orizont. Telefon 126283, între orele 9,00-12,00.

■ Vînd Dacia 1410 TLX, 5 trepte, octombrie 1994, fabricată la comandă. Telefon 170943.

■ Vînd Lada Niva, Renault Fuego, Peugeot diesel (ax came rupt) sau acte. Telefon 173769.

■ Vînd Fiat Uno-D, 5 portiere, 1986, înmatriculabil, 100 mii km, 2300 dolari, negociabil, sau înmatriculat - 3500 dolari, negociabil. Telefon 122736.

■ Vînd Dacia 1410 TLX, 5 trepte, octombrie 1994, fabricată la comandă. Telefon 170943.

■ Vînd Dacia 1310, 1989, Ungaria, 4,4 mil. lei. Telefon 151450, după ora 14,00.

■ Vînd Dacia 1310, Ungaria, an fabricație 1984, înmatriculată sau neînmatriculată, preț negociabil, stare foarte bună. Relații la telefon 133976.

■ Vînd orice piesă și element de caroserie pentru Mercedes Cobra 300. Telefon 140890.

■ Vînd motor Mercedes 300, parbrize Mercedes. Telefon 140890.

■ Vînd autoizotermă 5 t; sau schimb cu autoturism plus diferență. Telefon 146303.

■ Vînd Opel Kadett diesel, berlină, 4 portiere, 1987, stare foarte bună, neînmatriculat, cu vamă plătită, 4500 dolari sau echivalentul în mărci. Telefon 764317, 761444.

■ Vînd Opel Ascona 1,6 C, înmatriculat, fabricație 1986, cu multiple piese schimb, aspect și funcționare ireproșabile, preț 3800 USD. Telefon 230657.

■ Vînd Opel Kadett, an fabricație 1981, 2 portiere, vopsea originală, înmatriculat 12-IS, stare de funcționare și aspect ireproșabile. Telefon 146981.

■ Vînd autoturism marca Subaru 1600, culoare gri metalizat, cu 4 portiere, în stare perfectă de funcționare, preț negociabil. Relații, zilnic, la telefon 116820, între orele 10,00-18,00 sau la telefon 250364, după ora 18,30.

■ Vînd urgent și avantajos, două autoturisme Audi 80 GLS, bune, unul înmatriculat, cu carte identitate, 1600 cmc, 2500 dolari, negociabil. Telefon 160305.

■ Vînd Fiat Regata break diesel, 1986, geamuri electrice, închidere centralizată, volum reglabil, servodirecție, stare perfectă de funcționare, înmatriculabil, foarte convenabil. Telefon 140890.

■ Vînd urgent și convenabil, Wartburg 353, model 84, stare ireproșabilă, preț 2 mil. lei, negociabil, sau vînd certificat de înmatriculare. Relații la telefon 153955, după ora 13,00.

■ Vînd Datsun-Nissan Stantza, model 1982, înmatriculabil cu 12-IS, 1000 dolari și Nissan Datsun Cherry pentru piese, în stare de funcționare, 500 dolari. Telefon 152095.

■ Vînd, foarte urgent, Nissan Sanny break, an fabricație 1982, poate fi înmatriculat cu 12-IS, capacitatea cilindrică 1477 cmc, preț negociabil, 2,5 mil. lei sau echivalentul în dolari, mărci. Telefon 111560, 119800.

■ Vînd Opel Kadett Sport, an fabricație 1982, cu îmbunătățiri (spoilere, faruri duble), și Nissan, model jeep, an fabricație 1984, intrat în țară pe 20.01.1995. Telefon 252319.

■ Vînd două autoturisme Ford Escort, an fabricație '82-'83, cu vamă plătită, jenți aluminiu (sau dezmembrez). Telefon 170362.

■ Vînd Renault 18, înmatriculabil 12-IS, pentru studenți străini, în stare perfectă de funcționare, preț negociabil. Telefon 250585.

Vînd SKODA 100 S Tel. 137873 între orele 19[00]-21[00].

DACIA 1310 S, fabricație 1993, 27.000 km, bleo metalizat (Topaz), preț inf. 7 mil. lei. Tel. 143996.

Vînd FIAT CHROMA 2.0, mod. 88 pe benzină, consum mediu 7l/100 km, stare tehnică ireproșabilă, servodirecție, servo frînă, închidere centralizată cu telecomandă, geamuri electrice, volan reglabil, scaunul șoferului reglabil + alarmă INTEGRAL PROTECTION ultimul tip ... etc, 15 mil. lei negociabil la fața locului. Tel. 131388 sau 138388.

ELECTRONICE

■ Vînd video playere "Orion", "Funai" și "Elekta", japoneze, telecomandă, sigilate. Telefon 231608. (713542)

■ Vînd televizor color "Panasonic" original, japonez, nou, diagonala 66 cm, fără teletext. Preț - 1.700.000 lei, negociabil. Telefon 116884. (2591)

■ Vînd "Sirius 208", diagonala 51 cm, preț fix 200.000 lei. Telefon 131271. (2610)

■ Vînd calculator HC 91 cu monitor monocrom și floppy disk (5,25"). Telefon 126298. (578)

■ **Vînd casete video, înregistrate excelent, la un preț avantajos. Telefon 173353. (713563)**

Vînd televizor color RUBIN, fără telecomandă, din 1992, preț avantajos. Relații la telefon **145354**.

SC AUTO-TECHNIC SRL IAȘI
str. Vasile Stroescu nr. 10
Tel/fax 032/213101
Dealer autorizat
- Hewlett Packard
- Epson
- PC 286 - 486 (DX2, DX 4/100), Pentium
- Imprimante, plotere, scanere

Prețuri avantajoase.

SC MONCRIS company SRL
B-dul Independenței nr. 33, lîngă Restaurantul "Bucegi", vinde
TELEVIZOARE COLOR
mărcile **PHILIPS, GRUNDING, SABA, TELEFUNKEN,** import Olanda, la prețurile
236.000-250.000 lei.
Garanție 3 luni.
Vă așteptăm!

Ofertă excepțională!
Vînd foarte avantajos
VIDEOPLAYER
FUNAI,
stare perfectă de funcționare (împreună cu 10 casete+derulator). Tel. *120314*, între **orele 17.00-20.00.**

CASE - TERENURI

■ **Vînd casă, finînă în curte, 3400 mp, cu pomi, vie și teren arabil, în comuna Răuseni, sat Redlu, județul Botoșani, sau schimb cu apartament 3 camere. Telefon 126817. (1993)**

■ **Vînd teren construibil, 700 mp, peste drum de parcarea Motel "Bucium" cu apartament (variante). Preț informativ - 10 mil. lei, negociabil. Relații: familia Grădinaru Alexandru (în curte). (713092)**

■ **Ocazie excepțională - casă bătrînească cu anexe plus casă din chirpici neterminată, plus 1500 butuci vie, plus pomi fructiferi - gard (gratuit) 6400 mp teren, posed titlu de proprietate - 2000 lei mp negociabil sau schimb cu apartament 3 camere sau 1/2 teren cu garsonieră, distanța 6 km de la tramvaiul 3 (Dancu). Relații: Bugiu Costică, sat Orzeni - comuna Holboca. (713091)**

■ **Vînd apartament 2 camere, confort II, zona Primăverii. Nu are balcon, iar baia nu are cadă (numai duș). Are parchet, gaz metan și se prezintă în stare foarte bună. Preț - 8 milioane lei. Relații la telefon 126690. (2518)**

■ **Vînd (închiriez) urgent și convenabil spațiu comercial, producție, 150 mp; camion dubă; ARO 320 camionetă cu dubă, ambalaj divers. Telefon 251052. (713485).**

■ Vînd pînă în 4000 mp teren parcelat în comuna Bîrnova (zona Abator). Telefon 123932. (713524)

■ Vînd casă cu teren 1,35 ha, sat Vlădiceni, comuna Tomești, la 5 km de Iași. Telefon 146628. (713536)

■ Vînd apartament 2 camere decomandate, etaj 3, zona Club 20, preț - 15 milioane. Telefon 140463, pentru Lungu Ștefan. (713533)

■ Vînd 800 mp teren casă, șosea sat Horlești (16 km Iași). Preț - 2000 lei/mp. Relații la telefon 157301; 213091. (713541)

■ Vînd teren, 3000 mp, cu vie, în Lunca Cetățuici. Telefon 124225. (2558)

■ Vînd 4000 mp de livadă, pe lîngă șoseaua Bîrnova, zonă turistică. Telefon 124225. (2557)

■ Vînd casă, construcție nouă neterminată, comuna Trifești, județul Iași, 10 milioane, negociabil. Relații - familia Burcuși Neculai, aceeași comună. (713600)

■ Vînd apartament 3 camere, et. 1, confort I, zona Palat. Telefon 126580, între orele 17,00-20,00. (713575)

■ Vînd apartament proprietate personală, 2 camere, etaj III, Hîrlău, sau schimb cu autoturism, funcție de uzură, cu diferență. Telefon 125893. (713922)

■ Vînd apartament cu 2 camere separate, baie, bucătărie, hol, balcon închis, proprietate personală, preț negociabil. Str. Ciric 32, bl. X2, sc.A, et.6, ap.38. (713911)

■ Vînd apartament 3 camere, etaj 3, telefon, telecablu, holuri îmbrăcate, Păcurari. Telefon 165556, între orele 9,00-14,00; 16,00-22,00. (2587)

■ Vînd apartament 2 camere, et. 3, lîngă Complex Tudor Vladimirescu. Preț informativ 15 milioane lei, negociabil. Telefon 170793.

■ Vînd casă cu 4 camere, cu teren, sat Vlădiceni, comuna Tomești. Relații la familia Bîrlădeanu Mihai. (2595)

■ Vînd 720 mp teren construcții, zona Moara de Vînt. Relații la telefon 127568, între orele 18,00-22,00. (713938)

■ Vînd apartament 3 camere, confort I, decomandat, cartier Dacia-Bicaz. Telefon 154659, după ora 17,00. (713959)

■ **Vînd foarte convenabil 1.700 mp teren în Valea Lupului, aproape de postul de Poliție, lîngă șosea. Posibilități de apă, energie electrică, autorizație de construcție. Telefon 167015. (713591)**

■ **Vînd casă în cea mai bună zonă a Iașului, str. Lascăr Catargi nr. 32 (vizavi de Radioteleviziune), cu două apartamente cu intrare separată, încălzire centrală proprie cu gaze, două garaje, beci, curte. Preț informativ - 100.000 dolari, ofertă în scris la adresa: Dr. Radu Adomnicăi, Postfach 150-1131, Viena, Austria. (2588)**

■ **Vînd spațiu comercial, 550 mp, cu terasă, beci, termoficare proprie, gaz metan, vad excelent, cartier Frumoasa, str. Plantelor 48, cu ieșire în Bulevardul Poitiers. Telefon 126028 sau 121085. (713944)**

■ **Vînd teren 852 mp, șoseaua Nicolina. Relații la telefon 114868, preț negociabil. (713956)**

■ **Vînd teren zona CUG, 5000 mp, preț negociabil. Relații la telefon 114868. (713956)**

■ **Vînd apartament 3 camere, parter, grilaj, balcon închis. Telefon 132287. (2615)**

Vînd ultra central poziție excelentă la jumătatea celei mai solicitate străzi din Iași (Lascăr Catargi, fostă Karl Marx) între Spitalul de Urgențe și TVR Iași în bloc cu două etaje, la etajul 1, apartament 2 camere decomandate, boxă și construcție bună pentru privatizare, curte. Plata numai în valută negociabil. Tel. 142744.

Vînd 4.000 m² teren în Grădina Botanică (terenul hașurat).
- tot terenul - 25 $/m².
- parțial - peste 25 $/m².

Posibilități:
- gaz metan
- instalație electrică
- telefon

Relații la tel.: **251022, 212327.**

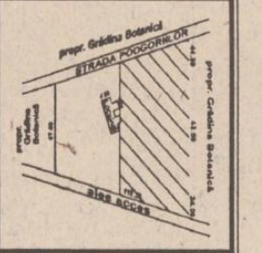

Vînd casă bătrînească, zona Tătărași, Stradela Nicorită nr. 8, suprafață de 435 mp, 2 camere+dependințe, beci, garaj nou, apă-în curte, telefon, posibilități racord gaz. Preț informativ 20 milioane lei. Pentru cei interesați relații suplimentare la tel. 157261.

CUMPĂRĂRI

Cumpăr talon (sau autoturism avariat) OPEL KADETT 1,3 MODEL 1980.
Relații la tel. 062/435336 (Baia Mare) sau 150642.

Cumpăr apartament conf. I, minim 2 camere decomandate, exclusiv parter și ultimul etaj, orice îmbunătățire adusă apartamentului este binevenită. Exclus zonele: Canta, Metalurgie, CUG, Dacia, Dancu. Tel. 144776.

■ Cumpăr certificate proprietate și cupoane FPP I-II-III-IV. Telefon 032/158502. (713411)

■ Cumpăr motor electric 1-2 KW. Telefon 119346, orele 18,00-22,00. (713499)

■ Cumpăr dolari 2090 - 2110 lei/buc, mărci, franci francezi, lire italiene, sterline, șilingi, guldeni. Telefon 161489. (713522)

■ Cumpăr certificate de proprietate, preț maxim, la toneta cu lozuri din fața Poștei din Podu Roș, între orele 8,00-20,00. (713951)

■ Cumpăr certificate de proprietate, preț negociabil. Telefon 174940. (713951)

■ Cumpăr garsonieră sau apartament 2 camere, Iași, zona centrală. Telefon 115944. (713589)

ÎNCHIRIERI

■ **Închiriez apartament ultracentral, str. Lascăr Catargi, lîngă Televiziunea Iași, compus din 2 camere decomandate, etaj I, orientare Sud și Vest, cu boxă la subsol și garaj mașină. Totul poate fi folosit pentru sediu firmă sau persoane fizice. Plata anticipat 250 $/lună, negociabil, pe cel puțin 1,5 ani. Vă rog seriozitate. Telefon 142744. (714781)**

■ Închiriez apartament central, Piatra Neamț, pentru sediu firmă. Telefon 033/612131 sau 033/618839, după ora 16,00.

■ Ofer la casă două camere libere, hol mare, pentru birouri sau depozit, încălzire gaz metan, cu telefon. Telefon 110489, d-na Scutaru.

■ Solicit auto Dacia 1300, pentru 200-250 mii lei/lună, negociabil. Telefon 115068.

■ Caut garsonieră (semi)mobilată, cu telefon. Ofer 40 mii lei lunar plus cheltuieli de întreținere. Rog seriozitate. Relații la telefon 116820, între orele 10,00-18,00.

■ Caut spațiu comercial în str. Sărărie. Relații la telefon 116820, între orele 10,00-18,00 sau la telefon 250364, după ora 18,30.

■ Foarte urgent, caut apartament 2 camere, central, cu telefon, plata lunar, în valută. Telefon 117746, 117543.

■ Închiriez spațiu de depozitare, 40 mp, zonă centrală. Relații în str. Ipsilante 12, în zilele de joi și sîmbătă, sau la telefon 164860.

■ Închiriez apartament 3 camere, aragaz, telefon, frigider, zona Alexandru cel Bun. Plata anticipat pe 3 luni. Telefon 136416.

■ Închiriez cameră separată, mobilată, zona Autogară, la două fete sau doi băieți. Plata anticipat pe 6-10 luni. Telefon 210783.

■ Închiriez cameră decomandată, cu balcon, la două fete, doi băieți sau tineri căsătoriți. Plata anticipat pe 4 luni. Telefon 123920.

■ Primesc în gazdă o studentă (elevă), zona Podu Roș. Telefon 129176.

■ Caut casă sau apartament, cu 2-3 camere, zona Independenței, M. Eminescu, Sf. Teodor. Telefon 212234, între orele 9,00-18,30.

■ Închiriez, urgent, garsonieră, cu telefon, Alexandru, pe termen lung. Plata anticipat pe 6 luni (100 mii lei/lună). Telefon 152879.

■ Închiriez, urgent, casă cu o cameră și dependințe, 30 mp, cu vad comercial, la stradă (linia troleibuz, Păcurari 86). Telefon 156908.

■ Închiriez apartament cu o cameră, confort I, mobilat, cu Tv și telefon, cu bucătărie, gaz metan, baie, balcon, et. 3, pe valută, pe o perioadă nedeterminată. Relații la telefon 142589.

Dorim să închiriem un apartament cu 2, 3, 4 camere în zonele Copou, Păcurari, Canta, Gară. Relații la tel. 211570 sau 145530.

Închiriem depozit (spațiu comercial) de 50-100 mp., cu posibilitate de descărcare TIR 20 tone, manipulare mărfuri, zonă cunoscută cu vad comercial, sau depozite en-gros. București, tel. 3123386; 3215670, fax: 3215692

SCHIMBURI

■ **Schimb apartament 4 camere 6/8, zonă foarte bună, două băi, trei balcoane mari închise, telefon, telecablu, cu similar București, sau tot cu București cu apartament 2 camere și garsonieră. Telefon 146191, între orele 18,00-22,00. (713081)**

■ **Schimb apartament 3 camere decomandate, B-dul Independenței (lîngă IMF), cu apartament 2 camere și garsonieră, zone centrale sau semicentrale. Tel. 210535, după ora 17,00. (713569)**

■ **Schimb (vînd) apartament cu 3 camere, parter, poziție excelentă Podu-Roș, cu apartament 2 camere sau garsonieră, zone centrale. Tel. 111921. (713562)**

■ **Schimb foarte urgent teren construcție, cca 800 mp, Țicău, poziție splendidă, cu autoturism Dacia sau Oltcit fabricat după '88-'89. Telefon 124570. (713936)**

■ Schimb (vînd) apartament 4 camere, Gară, cu 2 garsoniere confort I. Telefon 111459. (2521)

■ Schimb apartament 3 camere, proprietate, confort I, etaj I, Tomești, cu apartament 2-3 camere, Iași, ofer diferență. Telefon 178134 sau 125441. (713528)

■ Iași, schimb garsonieră confort I, cu similar București sau apartament 2 camere, plus diferență. Telefon 01/7772977, int. 15 (8,00-15,00). (713530)

■ Schimb apartament 2 camere proprietate Iași cu similar Suceava, după ora 16,00. Telefon 152227. (713931)

■ Schimb apartament 3 camere, confort I, redus, Alexandru, cu apartament 2 camere, confort I, decomandat, Podu Roș, Cantemir, Țesătura, fără diferență. Telefon 160022. (713967)

■ Ploiești, schimb garsonieră proprietate, cu similar sau de stat, Iași, Socola 5, sc. A, et. 1, ap. 8.

■ Brașov, schimb apartament 4 camere, cu dependințe, proprietate, cu similar Iași, central. Telefon 252401 sau 167089.

■ Schimb apartament cu o cameră, Piața Doi Băieți, cu apartament 2 camere, fără diferență. Telefon 173423.

■ Schimb apartament 2 camere, confort I, decomandat, et. 1, foarte bine întreținut (a doua stație de la Podu Roș, Nicolina II), cu apartament 3 camere, decomandat. Ofer maxim 2 mil. lei. Telefon 124929.

■ Bacău, schimb (vînd) apartament 2-3 camere, ultracentral, cu similar Iași. Telefon 034/154568 sau 034/177563.

■ Schimb apartament 3 camere, confort I, et. 10, proprietate de stat, două băi, trei boxe, balcon închis, îmbunătățit, cu apartament 2 camere, confort I, plus diferență un milion lei, negociabil; sau apartament 3 camere, confort redus plus diferență 500 mii lei. Telefon 158776.

■ Schimb apartament 4 camere, confort I, cu apartament 2 camere, confort I plus diferență, sau variante. Telefon 129230.

■ Schimb apartament 4 camere, parter, zona Minerva, cu telefon, cu similar, etaj, zona Zimbru. Telefon 252793.

■ Schimb apartament 3 camere, cu apartament 2 camere și garsonieră. Telefon 179139.

Schimb apartament 2 camere cu garsonieră plus diferență în bani. Telefon **159303.**

DECESE

Florica Rusu din Bacău anunță cu adîncă durere decesul soțului, **COSTICĂ,** -fost angajat ITA. Corpul neînsuflețit este depus la capela cimitirului Eternitatea. Înmormîntarea va avea loc joi,1 iunie 1995, orele 12.00. Regrete eterne.

Cum adîncă durere în suflet,soția, fiica, ginerele, nepoata și rudele apropiate anunță trecerea în neființă a celui care a fost un bun soț, tată și bunic, **SPINEI ILIE.** Înmormîntarea va avea loc astăzi,31mai 1995, orele 14.00,la cimitirul Sf. Vasile, unde este depus. Nu te vom uita niciodată. Dumnezeu să-l ierte și să-l odihnească în loc de liniște și pace.

Cu adîncă durere în suflet, întreaga familie anunță trecerea în neființă a celui care a fost un bun soț și tată, **LUCA MIRCEA,** pensionar CFR. Corpul neînsuflețit se află depus la capela Cimitirului Eternitatea. Înmormîntarea va avea loc miercuri,31 mai 1995,orele 14,00. Dumnezeu să-l ierte și să-l odihnească în pace.

CONDOLEANȚE

■ **Familia Găman transmite sincere condoleanțe familiei Iamandi Petru și Sofia pentru pierderea suferită. (713955)**

■ **Colectivul de la serviciul producției vegetale din cadrul DGAA Iași împărtășește marea durere a d-lui ing. Nicolau Gabriel, pricinuită de pierderea tatălui și transmite sincere condoleanțe familiei îndoliate. (713971)**

■ **Familiile Ciocan și Lozneanu transmit familiei Iamandi Petru și Sofia sincere condoleanțe pentru pierderea tatălui. (2522)**

■ **Familia Florici Cuța și Costel transmite nașilor Sofia și Petru Iamandi condoleanțe pentru pierderea suferită. (2521)**

■ **Colectivul clasei a VII-a B, împreună cu domnul diriginte de la Școala "Ionel Teodoreanu" sînt alături de Mihăilă Vlăduț la marea durere pricinuită de pierderea tatălui. (2626)**

Colectivul Serviciului de Radiologie din cadrul Policlinicii nr. 1 Iași transmite sincere condoleanțe și întreaga compasiune d-nei dr. Ivona Răileanu, la pierderea ireparabilă a soțului.

Magda Acatrinei, Aurica Rubin și Octavia Amariței sînt alături de Melania Dropu și-i transmit sincere condoleanțe pentru pierderea suferită.

Familia Cobiliac Gheorghe este alături de Melania și Alexandru Dropu în momente de grea încercare pricinuită de decesul mamei.

Colectivul serviciului Tehnic de la S.C. "TEPRO" - S.A. este alături de dr. Ivona Răileanu și cei doi copii la marea durere pricinuită de trecerea în neființă a colegului ing. **Răileanu Dan.** Dumnezeu să-l ierte.

Elevii și profesorii Școlii Generale 21 Iași,ne alăturăm doamnei directoare profesor Popas și-i împărtășim tristețea pentru dispariția celei mai dragi ființe, mama. Îi transmitem întreaga noastră compasiune și sincere condoleanțe.

PUBLICITATE

Nepoții: Georgeta Iohni, Elena Cucu, Costel Asaftei cu memebrii familiilor lor transmit mătușii Florica Rusu întreaga compasiune și sprijinul cuvenit în aceste momente grele determinate de decesul unchiului **COSTICĂ**.

Colectivul CC Moldoconstr SA Filiala 2 Iași este alături de fam. Pleșcan Delu la greaua pierdere suferită prin decesul fulgerător al soției **PLEȘCAN JANETA.** Dumnezeu s-o odihnească în pace.

COMEMORĂRI

A trecut un an de la dureroasa despărțire de **VINTILĂ V. BRĂTIANU**, președinte al PNL-CD, luptător neobosit pentru unificarea liberală, fiul fostului prim -ministru al României reîntregite. Un pios omagiu. Cristian Zăinescu.

OFERTE SERVICII

În timp ce dvs. încă mai ezitați, alții câștigă o mulțime de bani!
Este momentul să întemeiați propria dvs. afacere.
Veți afla cum dacă expediați acest talon și adresa dvs. la:
"Idei de Afaceri" -
Fast Business,
OP 54, CP 46,
București. (M3)

AFINVEST
Telefon 129877, 139710
NOI VĂ SPUNEM PRIMII BUNĂ DIMINEAȚA!
Puteți avea
MONITORUL
- ziarul Dvs. preferat, la prima oră.
Acest serviciu modern este asigurat
gratuit,
la domiciliu,
numai prin firma
AFINVEST

SERVICII MEDICALE MOBILE
(asistență medicală la domiciliu; consultații medicale; prescriere de rețete în regim compensat; recomandări și investigații paraclinice; tratament de urgență; asigurarea transportului și internării în caz de necesitate; oferim de asemenea servicii de infirmerie la domiciliu).
Sunați la telefon
113130/569
zilnic între orele 7,00-23,00.
"CORPO-SAN"
vă ajută!

M.V.D.
FIRMĂ SPECIALIZATĂ ÎN CONSULTING
ASIGURĂ
■ constituirea S.C. cu capital românesc și mixt (SRL, SNC, SA) în regim de urgență; înregistrarea la Administrația Financiară, cod fiscal; ■ obținerea avizului de funcționare de la Primăria Iași; ■ constituire (înregistrare) filiale; ■ acte adiționale, mențiuni (lărgirea obiectului de activitate, asocieri, retrageri, cesiuni, majorări capital, puncte de lucru, radieri, dizolvări societăți).
Hotel "UNIREA", camera 107. Telefon **212299**, orele 10,00-20,00.

Dr. AILIOAIE,
medic primar,
ofer consultații cabinet și domiciliu,
orele 13.00-6.30.
Tel. 251117
232807.

■ Filmări video. Prețuri avantajoase. Telefon 166462 sau 117823. (714421)

■ Lucrez plăpumi și saltele. Telefon 131728. (714710)

■ Emigrare Canada. Autobiografie la C.P. 201 Iași. (2362)

CONSULTAȚII PEDIATRICE LA DOMICILIUL BOLNAVULUI
Zilnic între orele 12.30-7.30 (inclusiv noaptea).
Dr. IORDACHE CONSTANTIN
MEDIC PRIMAR PEDIATRU
Tel. **214001.**

SC MAVER SRL
vă oferă
o gamă largă de tapet lavabil, superlavabil, import Italia, Germania, var lavabil, aracet, prenadez Italia, vopsele auto și zugrăveli policolor, diluanți, feronerie și instalații sanitare Urbis, produse electronice, electrice, menaj, produse de tăiat, șlefuit, găurit, fitinguri de firma Staer Italia la cele mai mici prețuri. Aceste produse le găsiți în str. Sf. Lazăr nr. 38 (7 Noiembrie) tel. **230589.**

S.C. **"Gumoflex"** S.A. cu sediul în București, str. Ana Ipătescu nr. 44, Platforma Jilava, tel. **6.85.41.79**, fax **6.86.60.70**, produce și comercializează o gamă diversificată de încălțăminte din cauciuc pentru protecție și lucru în diverse medii, încălțăminte din înlocuitori pentru agrement, sezonul cald și rece, adezivi pentru industria de încălțăminte și uz general, tălpi matrițate pentru încălțăminte de uz general, sport și militară, plăci dure și microcelulare destinate industriei de încălțăminte, plăci tehnice din cauciuc cu și fără inserție pentru diverse destinații, roți și valțuri cauciucate pentru industria poligrafică, construcții de mașini, industria chimică, granule injectabile din P.V.C. și cauciuc termoplastic, matrițe pentru tălpi, etc.

Doriți să vă recuperați banii de la clienții rău platnici?
BIROUL DE RECUPERARE A CREANȚELOR
prin
ROENTER LTD.
Hotel Traian, ap. 123, telefon 212335.

SC Casa Grig SRL produce și comercializează legume la cele mai scăzute prețuri. În depozitul și magazinele proprii în această perioadă puteți găsi: varză proaspătă, ceapă verde; pătrunjel, usturoi, mărar, ridiche, gulii, salată în cantități nelemitate. Mai puteți găsi: zarzavat la sare ptr. ciorbe, bulion, ardei iuți la oțet, tot la prețuri convenabile. Ptr. consumurile colective (bugetare), la cantități mai mari se acceptă plata până la 30 zile. Relații la depozitul firmei la Hala Centrală -Beciul Vechi.
Tel. 116370

SC STICK SRL BACĂU
oferă
contracte de muncă
foarte avantajoase în Cipru, în toate meseriile. Angajarea se face pe bază de contract ferm.
Relații suplimentare la sediul firmei din Bacău, str. Alexandru cel Bun, bl. 4, sc. D, ap. 4 sau la telefon 034/137451, între orele 8.00-19.00.

S-a deschis un modern magazin la S.C. **SUPREM** S.A. IAȘI
Calea Chișinăului 34, care oferă spre vînzare la prețuri deosebit de avantanjoase:
★ articole de uz gospodăresc
★ cherestea și mic mobilier din lemn
★ ciment și plăci azbociment
★ piese de schimb
★ piese tumate, forjate și prelucrate mecanic
★ mașini și utilaje diverse
Comenzile se primesc la sediul S.C. SUPREM S.A., str. Calea Chișinăului nr. 34 și prin fax nr. 032/136874.
Nu pierdeți prilejul!

SC VIBLANC SA
vă oferă:
- Frigidere Fram 180 l - 350.000 lei
- Congelatoare Arctic 210 l - 600.000 lei
- Congelatoare Arctic 120 l - 420.000 lei
- Mașini spălat fără storcător: AL 15 - 190.000 lei
- Mașini spălat cu storcător AL 7 - 320.000 lei
- Storcător rufe - 112.000 lei
- Mașini cusut mecanice Monica - 210.000 lei
- Mașini de cusut electrice Diamant - 330.000 lei
- Aragaze de Satu Mare
  - cu 3 ochiuri - 249.000 lei
  - cu 4 ochiuri - 255.000 lei
  - cu 5 ochiuri - 349.000 lei

Garanție 1 an.
Rrețurile sînt pentru en detail. Pentru informații, sunați la telefon **142289.**

AGENȚIA DE TURISM "UNIREA"
(fostul OJT) cu sediul în Piața Unirii nr. 12 (lîngă Hotel Unirea)
oferă următoarele excursii peste hotare:
EGIPT: avion 12 zile, 10 iunie, 9 septembrie
FRANȚA: avion 8 zile, 16 iunie, 30 iunie, 14 iulie, 18 august, 8 septembrie
AUSTRIA: autocar 4 zile, în ultima duminică a fiecărei luni
CIPRU: avion 8 zile, 10 iunie
GRECIA: autocar 10 zile, 24 iunie, 8 iulie, 22 iulie
TUNISIA: avion 8 zile, cu plecare în fiecare marți
SPANIA: avion 12 zile, 30 octombrie
MARTINICA: avion 10 zile, plecări în fiecare zi de vineri
THAILANDA: avion 8 zile, 21 iunie, 26 iulie
CHINA: avion, cu plecare în fiecare sîmbătă
ISRAEL: avion 9 zile, 25 august, 6 octombrie
BANGKOK: avion 9 zile, 26 iunie
INDIA: avion 10 zile, 28 septembrie
EGIPT: avion 5 zile, 6 iunie
ANGLIA: avion 8 zile, 19 iunie, 17 iulie
TURCIA: autocar 9 zile, 16 iunie
- Intermediem obținerea vizelor la ambasadă pe bază de invitație în Franța și Italia.
- Oferim locuri la munte și pe litoral pentru sezonul 1995.

Informații suplimentare la tel. 143037.
VĂ AȘTEPTĂM !

S.C. ȘANTIER NR. 9 INST. SA Iași prin:
Filiala Iași
Filiala Vaslui
execută lucrări de alimentări cu apă, centrale termice, instalații de încălzire, sanitare, electrice, interioare. Acordăm comision pînă la 2% din valoare contract, persoanelor fizice sau juridice care intermediază încheierea contractelor de execuție. Relații la tel. 032/133070, Iași și 035/340680, Vaslui.

Traduceri impecabile - toate limbile de circulație - inclusiv traduceri legalizate notariat. Rapid și avantajos. Sunați acum la 143023.

SC **Electric Puls** SRL instalează operativ alarme auto **STINGRAY** (Germania) cu numai **199.980** lei. *Garanție 12 luni.* Tel. **032/213284.**

ROENTER LTD
oferă servicii pentru:
■ ÎNFIINȚARE (DIZOLVARE) S.C., FILIALE, SUCURSALE, REPREZENTANȚE,
■ ACTE ADIȚIONALE, MENȚIUNI,
■ AVIZE DE FUNCȚIONARE S.C.
Reducerea comisionului cu 20% pe perioadă limitată.
Vă așteptăm între orele 10,00-20,00, Hotel TRAIAN, ap. 123, tel. 212335.

Reparații frigidere și instalații frigorifice. Deplasări la domiciliu. Lucrări garantate, prin SC **POLAR SERVICE** SRL IAȘI
Tel. **220859**

Doriți să aveți o siluetă frumoasă?
Practicați gimnastica de întreținere fitness și stretching la Cabinetul **FITNESS**, prof. IRIS BÂDIU.
Relații la telefon 132889.

Fotografi profesioniști oferim celor interesați servicii de fotoreportaj (diverse ocazii, portetristică), fotografie de reclamă (produse și firme), fotografie de modă, fotografie de noapte, reproduceri de tablouri, realizare de vederi și imagistică de carte, calitate deosebită, cu aparatură profesională japoneză Nikon și Minolta, de ultimul tip.
Prețurile noastre sînt mai mici decît ale concurenței.
Pentru programare, sunați din timp la tel. **162008; 271099.**

Oferte lucru Ungaria
Pentru operativitate, trimiteți autobiografie și plic timbrat.
Informații:
Secrieriu Daniel
CP 24, OP 1
Suceava.

LITORAL
Numai cu anunțul publicitar decupat veți avea
REDUCERE 7%
COSTINEȘTI, NEPTUN, CAP AURORA, VENUS, MAMAIA, EFORIE NORD, OLIMP.
Prima rată 20%.
FRANȚA, 25 iunie
Munchen - Paris - Chamonix
Agenția de turism "Totem" Casa studenților Iași
Tel. **032/110724.**

Noul
INTERFON de ACCES cu CARTELĂ
marca *ELECTRA*.
Practic, durabil, de calitate, garantează liniștea și siguranța scării blocului dumneavoastră!
PLATA în RATE.
Pentru contracte de instalare și service, sunați la:
032/126276.
SC **ELECTRA** SRL, Șos. Nicolina 919, tr. II.
ASIGURAȚI-VĂ LINIȘTEA.

■ **Repar mașini de spălat Automatic la domiciliul clientului. Telefon 173204, orele 9,00-22,00. (713138)**

■ **Electrician autorizat specialist în automatizări, reparat aparatură electrocasnică, în executat și reparat instalații electrice interioare de lumină și forță și șofer profesionist (B,C,E), îmi ofer serviciile. Relații la telefoanele 270909, 115330. (710438)**

■ **S.C. PALMIER S.R.L. execută monumente funerare (cavouri) la prețuri accesibile și de calitate în toate cimitirele din municipiu și județ. Telefon 270722, 179676. (713446)**

■ **Ingineri specialiști, reparăm la domiciliul dumneavoastră televizoare color și alb-negru. Dispecerat 173998. (2583)**

■ **Prin societate comercială depanăm televizoare alb-negru și color, montăm și vindem tuburi cinescop alb negru de toate dimensiunile, cu garanție. Telefon 163330. (713571, 528)**

■ **Execut evidență contabilă de calitate. Telefon 231857. Lucia. (713907)**

■ **Firmă de construcții, execută cu profesionalism orice tip de lucrări de construcții civile și industriale. Tel/Fax 210461. (713926)**

■ **Important. Firme străine oferă de lucru la domiciliul dumneavoastră în România. Cîștiguri în valută. Trimiteți plic timbrat cu adresa dumneavoastră la C.P. 1, O.P., 5750 Fălticeni. (2596)**

■ **Meșter, execut lucrări funerare și cripte, litere în marmură. Telefon 252507. (713939)**

■ **Profesor, gradul didactic I, meditez filosofie și economie politică. (713940)**

■ **Inginer electronist: reparații de înaltă calitate, la aparate rusești și alte tipuri; montări, programatoare cu telecomandă cu 90 și 55 programe; selectoare cu hiperbandă, teletext. Garanție documentată. Sunați la telefon 134427, orele 10,00-13,00; 16,00-19,00. (713968)**

■ **Profesoară de specialitate, meditez intensiv, verific, testez în condiții de examen la psihologie-filosofie. Garantez seriozitate! Informații la telefon 115216. (Admit doar apeluri serioase, decente!) (713512)**

■ **Inginer, repar televizoare color și alb negru. Sonor E. Nova. Telefon 128356. (713954)**

■ **Filmări video, aparatură Sony, foarte convenabil. Telefon 231794. (713962)**

■ **Executăm în timp foarte scurt piese ornamentale din ipsos într-o gamă de peste 60 de modele (draperii, rozete, baghete, statuete, serafime pentru cimitire), la cele mai mici prețuri. Adresa atelierului este: Aleea Tudor Nicolae 135, FORTUS-CUG, bl. 1014 sau la telefon 221646. (713969)**

LOCURI DE MUNCĂ

■ **Locuri de muncă - Ungaria. Pentru informații trimiteți date personale O.P.1, C.P.24, Suceava, 5800. (821162)**

■ **S.C. SCIROM angajează confecționere cu experiență în producția industrială. Relații Complex Super Stejarul, zilnic între orele 10,00-17,00. (714770)**

■ **Agenția de impresariat artistic ARTA SAN Iași anunță angajări urgente de dansatoare (dans modern). Sînt admise fete între 18 și 25 ani cu simț ritmic și aspect fizic plăcut. Se oferă contracte artistice legale în țări din Europa și Asia. Pregătirea coregrafică se face în București. La acest program de pregătire se asigură cazare, masă și 80 mii lei/lună salariu. Relații zilnic, orele 20,00-22,00 la telefon 032/110378 și 032/154394. (713106)**

■ **Angajez barman-ospătar, numai fete. Telefon 177194. (2542)**

Căutăm șofer cu mașină pentru prestări servicii transport, 1 oră pe zi. Relații la tel. 211570 sau 145530.

S.C. RODEL
sos. Bucium ne. 30
angajează urgent:
- tinichigii auto
- vopsitori

Solicitanții să se prezinte la adresa societății (parcare Zahana Bucium).

SC "CASA GRIG" SRL angajează de urgență
INGINER HORTICULTOR
numai cu carte de muncă ptr. ferma legumicolă de la Coarnele Caprei.
Condiții:
- absolvent al facultății de horticultură
- vechime în producție legumicolă, cel puțin 5 ani
- fără vicii
- maximă seriozitate

Relații la tel. **116370**

Șantierul Electromontaj Iași, angajează instalator sanitar specializat în rețele termoficare și specialist în sudură autogenă și electrică. Angajarea se face prin concurs și perioadă de probă este de 30 de zile.

FELICITĂRI

LA MULȚI ANI!
Să poți să uiți cînd alții te doboară
Să poți spera cînd alții te înșeală
Să poți să rîzi chiar dacă inima îți plînge
Să-ți fie cald chiar dacă afară ninge.
Lucian, acum de ziua ta
Am vrea să-ți dăruim
Tot ce-i frumos pe lume.
Să știi că te iubim!
Pentru
LUCIAN DĂSCĂ
cu ocazia împlinirii vîrstei de 18 ani, din partea mamei și a fratelui.

PIERDERI

■ **Pierdut diplomă de 8 clase pe numele Avram Ioan. (2625)**

■ **Pierdut carnet de student pe numele Mihăilă Gabriela. Îl declar nul. (2617)**

■ **Pierdut carnet student pe numele Murărașu Sebastian. Îl declar nul. (2616)**

■ **Pierdut carte de identitate seria A nr. 0411477 eliberată de S.C. AUTOMOBILE DACIA PITEȘTI în anul 1993. O declar nulă. (713979)**

LICITAȚII

■ **U.M. 0347 Iași achiziționează prin licitație publică deschisă fără preselecție, cu respectarea Ordonanței nr.12/1993 și H.G. nr. 63/1994: pîine semialbă - 200 t; carne vită în carcasă (carne porc în jumătăți fără slănină) - 60 t; preparate carne - 10 t; brînză telemea - 10 t; legume proaspete (tomate, mazăre păstăi, fasole păstăi, ardei gras, vinete, castraveți, dovlecei) - 40 t; cartofi vară - 38 t. Produsele se vor livra conform planificării făcute de achizitor. Plata se va face cu dispoziție de plată după recepția mărfii. Termenul limită de depunere a ofertelor este de 12.06.1995, ora 15,00, la sediul unității din strada Manta Roșie nr. 18. Licitația va avea loc în ziua de 13.06.1995, ora 10,00, la sediul unității. Documentele referitoare la licitații se pun la dispoziția ofertanților interesați contra cost, în baza unei scrisori de intenție de participare din care să rezulte bunurile pentru care se dorește a se licita. (2565)**

DIVERSE

S.C. ALFINCOOL SA Iași,
strada Piatou Abator 5, anunță cumpărătorii că acordă pentru luna iunie a.c. reduceri de prețuri la băuturile alcoolice proprii îmbuteliate.
Relații la telefon 032/174935.

Școala " P. Poni" organizează testare pentru clasa a V-a, cu pregătire în informatică și calculatoare. Probele se vor susține la limba română și matematică în ziua de 3 iunie, orele 9[00]. În aceeași zi la orele 9[00], va avea loc selecția pentru o clasă a V-a cu profilul fotbal. Relații la telefon 146735.

LICEUL TEORETIC "AL. I. CUZA" IAȘI
face înscrieri pentru anul școlar 1995-1996 în clasa a-V-a după cum urmează:
- 30 locuri cu predare intensivă a limbii engleze și cursuri de informatică;
- 30 locuri cu profil sportiv și cursuri de informatică.

Testarea va avea loc în ziua de ***3.06.1995***, orele 9.00.
Relații suplimentare la tel. **176815.**

R.A. CITADIN
invită
asociațiile de locatari să se prezinte în zilele de 1, 2 și 3 ale lunii, la sediul unității din B-dul Tudor Vladimirescu nr. 32, sc. B, et. III, compartimentul abonați, pentru a-și ridica factura privind C.V. prestațiilor de salubritate.

■ **Reparații încălțăminte de calitate și în regim de urgență puteți obține de la atelierul de reparații încălțăminte din strada Smîrdan 37. Program zilnic, între orele 8,00-17,00; sîmbătă între orele 8,00-13,00.**

■ **S.C.C.A "Constructorul" Iași anunță toți acționarii care nu și-au ridicat certificatele de proprietate să se prezinte pînă pe data de 15 iunie 1995, la sediul din strada Rampei nr. 18-20, spre a le ridica. De la data sus menționată aceste certificate vor fi luate de către cooperativă. (713946)**

Liceul Teoretic "Mihai Eminescu" Iași
școlarizează în anul școlar 1995-1996, 4 clase a-V-a dintre care:
- o clasă cu predare intensiv franceză;
- o clasă cu predare intensiv engleză;
- o clasă cu predare intensiv germană.

Liceul dispune de laborator de informatică, ceea ce permite ca două dintre aceste clase să studieze informatica, în cadrul obiectului educație tehnologică.
Cursurile se vor desfășura numai dimineața.
Pentru elevii din alte localități școala dispune de internat și cantină.
În ziua de **3 iunie 1995**, orele 9.00 va fi organizată testarea elevilor la matematică și limba română.
Înscrierea se face la secretariatul liceului, str. Mihail Kogălniceanu nr. 10, telefon **116019.**
Elevii vor fi prezenți la ora 8.00.

MULȚUMIRI

Liceul Teoretic "Mihai Eminescu" Iași
adresează pe această cale mulțumiri tuturor celor care au contribuit la reușita manifestărilor legate de aniversarea a 130 de ani de existență a școlii.
Ne exprimăm recunoștința pentru sprijinul material primit din partea următorilor sponsori:
Compania COCA-COLA.
Societatea Com. Moldo Construct
S.C. Sercom S.R.L.
S.C. DIVAS Impex S.R.L.
S.C. FORTUS
Fundația APOLONIA
Tehnoton
Moldoplast
Grupul Școlar UCECOM
UNIREA S.A.
ESPRESSO

ULTIMA ORĂ

CONDOLEANȚE

Colegii și prietenii de la "ANTIBIOTICE" regretă dispariția prematură a celui ce a fost **ADRIAN CUMPĂNĂ.** Sincere condoleanțe familiei.

■ **Ostafi Violeta și Florin sînt alături de familia Virginia Stanciu, la marea durere pricinuită de decesul mamei. Sincere condoleanțe. (713984)**

■ **A încetat să mai bată inima verișoarei noastre ADRIANA MUNTEANU. Sîntem alături de Nistor și Titi și-i asigurăm de întreaga noastră compasiune. Familie Vieru, Hrițcu, Mihalache și Florea. (713987)**

■ **Familiile Gheorghe - cumnat și Andrei - nași transmit sincere condoleanțe familiei Luca Neculai pentru ireparabila pierdere suferită prin decesul tatălui și sînt alături de ei în aceste momente grele. (2630)**

LOCURI DE MUNCĂ

■ **Consiliul Local al comunei Dobrovăț, județul Iași, scoate la concurs postul de contabil. Relații - la sediul unității. (713983)**

Caut persoană (doamnă) între 40-50 ani pentru a însoți un nevăzător. Ofer cazare, masă și retribuție cu carte de muncă. Rog seriozitate. Tel. 128572.

FELICITĂRI

■ **La mulți ani, pentru scumpa noastră mămică și soție Cabalău Agnesa, din partea lui Antoneta, Edy și Anton, cînd prinde în buchetul vieții cel de-al 35-lea trandafir. (713988)**

DIVERSE

EXPOZIȚIE
VIORICA TOPORAȘ
mulțumește tuturor prietenilor, cunoscuților, tuturor celor care iubesc frumosul și au participat la vernisajul expoziției de pictură
ICOANE PE LEMN.
În continuare vă invită să vizitați expoziția de la Sala Victoria care va fi deschisă numai pînă joi 1 iunie. Icoanele au fost sfințite sîmbătă

SURPRIZA ZILEI !
Fiecare persoană care a publicat un anunț de mică publicitate în cotidianul **Monitorul** participă în fiecare zi la
o tragere la sorți cu premii în lozuri.
În fiecare zi, de luni pînă vineri se extrag 3 nume cîștigătoare iar sîmbătă 5 nume.
Numele cîștigătorilor se publică în paginile de mică publicitate ale cotidianului **Monitorul**.
Persoanele cîștigătoare de astăzi sînt:
1. **LUTIC MARCEL**
2. **PETRESCU DRAGOȘ**
3. **ȘTEFĂNIU RADU**

Persoanele cîștigătoare sînt rugate să vină să-și ridice premiile de la sediul cotidianului **Monitorul** în fiecare zi între orele **10[00] - 16[00]** cu buletinul de identitate.

AGENDA OMULUI DE AFACERI

MOLDROM SA
import - export
materii prime, laminate din oțel și materiale de construcții
Str. Tătărași nr. 57, tel./fax 173025, 172799, 270499
Contact: Constantin Badea, Director executiv

BACO s.r.l.
VINDE EN GROS
- piese auto străine: bujii, platine (BERU), filtre de aer, de ulei, de combustibil (PUROLATOR), amortizoare (BOGE)
- piese auto indigene
- piese din dezmembrări

Iași, str. Zorilor nr. 16 (cartier Moara de Vînt)
Telefon 117941

SCCF MOLDOVA Iași
SUT CF IAȘI
- reparații complete la toate tipurile de utilaje și mijloace de transport auto
- rectificări arbori cotiți - orice tip
- honuiri blocuri motor
- Lucrări de fimplărie
- vînzări produse balastieră

Tel.: PTTR - 032/136254; CFR - 112090/2012 B-dul Poitiers nr. 6

ALFA CIVIC
distribuie
scule, dispozitive, unelte, accesorii BOSCH, MAKITA, METABO, STAYER, FELISATTI, FIAC, P.G.M., AQUAPOMPE
Tel. 032 / 137613

CONFEXBROD FREZIA SRL
comercializează
frigidere, congelatoare (210 l, 160 l, 120 l) aragaze, TV alb-negru, TV color, mașini de spălat, mașini de cusut, aparatură electronică, încălțăminte, confecții, cosmetice și porțelanuri
IAȘI, Bd. Alexandru cel Bun nr. 36, bl. H 1-2, tel. 251742

RAINBOW S.R.L.
- curățătorie chimică
- spălătorie rapidă (se și calcă)

Preluăm comenzi la domiciliul clientului.
Program: 8.00-20.00 Sîmbăta: 8.00-14.00
str. Gh. Doja, bl. 846 anexă, Nicolina I Tel. 124636

COMPANIA DALCO srl
vinde din stoc
plăci marmură
40x30x2; 40x25x2; 40x20x2;
30x30x2; 30x30x1; 30x10x1
Iași, str. Armeană nr. 13, bloc G6, parter
tel./fax 032-213524

S.C. IRIS BETHA S.R.L.
En gros: țigări, cafea, ness, dulciuri, detergenți, cosmetice
Iași, str. Sărărie 14

AFER SRL
prin brutăriile sale
SILVIA (Str. Arcu nr. 8, tel. 117533)
VIOLETA (Șos. Nicolina nr. 30, tel. 126127)
vă oferă zilnic produsele sale de panificație: pîine, bulci, colăcei.
Program zilnic între orele 7,00-20,00; sîmbătă 7,00-17,00 și duminică 7,00-14,00,

MOTRIF SRL
comercializează en gros, în orice cantitate
TĂRÎȚE
la preț avantajos.
Asigurăm transportul.
Trifești - Iași, telefon 11.75.33

Log-Soft s.r.l.
Calculatoare SALIENT
Imprimante EPSON, STAR, SEIKOSHA
Fax-uri și copiatoare TOSHIBA
Consumabile
Iași, str. Anastasie Panu 2A
telefon 032-211130, fax 032-137766

TUDOR MAGNUM PLUS SRL
comercializează
toate modelele și mărimile de nasturi și fermoare, mătăsuri, elastic, stofe, ață de cusut, căptușeli, tricoturi, pînză chimică, fîșuri.
Pasaj G. Musicescu nr. 6 (fost pasaj Banu), lîngă sediul IIRUC-suc. 35

LUMEA SPRE CARE NE ÎNDREPTĂM

Un milionar judecat pentru trafic de blănuri și pietre prețioase

Milionarul mexican, Jorge Hank Rhon, fiul fostului ministru al Agriculturii și a actualului primar al orașului Mexico City, a fost prins pe aeroportul capitalei mexicane în timp ce încerca să introducă fraudulos în țară 12 valize pline cu pietre prețioase, haine de blană, fildeș și alte obiecte, informează Reuter. Conținutul celor 12 valize valora aproximativ 45.000 de dolari, iar Rhon declarase la vamă că deține bunuri în valoare de numai 1000 de dolari. Traficantul milionar s-ar putea alege cu nouă ani de închisoare de pe urma acțiunii sale ilegale.

Christopher Reeve a avut un accident de călărie

Actorul american, Christopher Reeve, cunoscut în întreaga lume datorită filmelor "Superman" și "Undeva, cîndva", se află în spital în urma unei căderi de pe cal, informează Reuter. Reeve, 42 de ani, lua parte la un concurs hipic, în statul Virginia, cînd calul său aflat în plin galop s-a oprit brusc iar actorul a plonjat peste capul capriciosului patruped. Starul a "aterizat" în cap și și-a fracturat gîtul. Acum se află în tratament într-un spital din Virginia.

Un intrus împușcat în curtea Madonnei

Un intrus neînarmat a fost împușcat de trei ori de una din gărzile personale ale celebrei Madonna, după ce sărise gardul proprietății din Hollywood Hills a starului, încercînd să intre în casă, informează Reuter. Intrusul, identificat ca "dl. Hotchkiss", ajunsese la aproximativ 13 metri de reședința cîntăreței. Cînd paznicul a încercat să-l oprească, Hotchkiss a opus rezistență și a încercat să-și dezarmeze adversarul, care s-a văzut constrîns să facă uz de armă, împușcîndu-l în brat și în partea inferioară a abdomenului. Ulterior s-a devedit că intrusul, în vîrstă de 35 de ani, o amenințase de nenumărate ori pe cîntăreață. Din fericire, Madonna nu era acasă cînd s-a petrecut incidentul. Hotchkiss este în spital și este în afara oricărui pericol.

Secretele formației Beatles

Ce aveau în plus cei patru din Liverpool pentru a capta atenția publicului timp de treizeci de ani? Ziaristul american Mark Herstgaard le-a descoperit taina: băieții aceia nu știau nimic despre muzică. Surprinzător, nu?

Help! Cei patru sînt încă aici! Băieții trăzniți, care disprețuiesc autoritatea paternă lăsîndu-și plete și scrijelindu-și degetele să descifreze pe corzile chitarei "intro-solo"-ul de la "Michelle" ("Ma belle...") vor trebui să se resemneze: Beatles nu le mai apartin. Anii '60 s-au dus cu tot cu nostalgia acelei ferestre deschise spre utopie, dar geniul celor patru plutește încă în aer. Au intrat deja în istorie. Au rămas, oricît ne-am împotrivi, într-o eternă actualitate.

Chiar și cei mai înnebuniți fani ai muzicii techno ascultă "Let It Be", smulgîndu-și originalele recent descoperite, cum ar fi extraordinarul "Live at the BBC" (EMI). Uimitoarea lansare este anunțată pentru sfîrșitul anului, însoțită de o antologie video a noului CD pe care se poate asculta "Free as a Bird" - cu melanjul vocii lui Lennon și al celorlalți trei, special făcut pentru această ocazie. Anul 1995 este declarat "Anul Beatles-maniei".

Ar trebui să ne întrebăm, de ce cei patru au accedat la universalitate. Numeroasele lucrări care le-au fost dedicate, după separarea lor, în 1970, au vehiculat aceleași teme: debutul fulminant de la Liverpool, isteria în masă, omagiul reginei în fața lor, aerele de maharadjahi, emisiunea televizată după care au apărut 350 milioane de fani, separația brutală, asasinatul lui John... Toți autorii au marșat pe eterna nevinovăție adolescentină care a rămas să-i caracterizeze peste ani. Dacă ar fi o enigmă de dezlegat, ea s-ar referi la magia esențială: muzica lor.

Treizeci de ani după "Yesterday", ziaristul american Mark Herstgaard a scris "Arta formației Beatles", inspirîndu-se din sursele oferite de "arhivarul" grupului, Mark Levisohn, ascultînd benzile de probă care s-au mai găsit în studioul din Abbey Road. Geniul Beatles-ilor este, se pare, fructul ignoranței lor. Pentru că nu cunoșteau deloc muzică, și-au permis un comportament atît de libertin vizavi de ea. McCartney nu citea partiturile, Lennon își bătea joc de tehnică. Neștiind ce se face într-adevăr în muzică, ei încercau, inventau, amestecau genurile, regulile, operatorii de sunet și erau într-o veșnică competiție: "Dacă John striga: «Strawberry Fields Forever», atunci eu plecam în colțul meu să scriu «Penny Lane», povestește unchiul Paul.

Cei opt ani ai "erei Beatles" n-au fost decît o continuă goană după inovație. În 1963, "compozitorii" au îndrăznit să sară de la un acord în do la unul în sol minor ("From Me to You"). Suna frumos! Atunci au mai făcut un salt la octava superioară ("I Want to Hold Your Hand"), apoi tripla armonie ("This Boy"), progresia cromatică ("If I Fell"), au introdus acorduri contrarii regulilor (chiar și astăzi, doi muzicologi discută în contradictoriu à propos de uvertura la "A Hard Day's Night")... Acesta a fost focul de artificii creator.

Fiecare nou cîntec era un joc, o sfidare, o căutare a avangardei. Beatles au amestecat totul, pop-ul, rock-ul, folk-ul, stilul country, muzica barocă, exotică... Cu contribuția majoră a producătorului George Martin, au îndrăznit chiar să intre în muzica clasică: quatuor-ul (piesă muzicală alcătuită din patru părți), din "Yesterday", omagiu lui Bach, în "In My Life", viorile în staccato din "Eleanor Rigby"... Își construiau bucățile ca pe niște tablouri, schițînd tema, inventînd culorile și multiplicîndu-le și jucîndu-se cu mixajele. Inventau o nouă artă. "A-i «asculta» muncind, era ca și cum l-ai fi privit pe Picasso pictînd", comentează Herstgaard. Apoteoza e reprezentată de albumul "Sergent Pepper 's...", care deschide un nou univers, producînd o adevărată schismă în istoria muzicii. Un critic compara finalul din "A Day in the Life" - evocare fantomatică a derizoriului vieții cotidiene -, cu "The Waste Land" ("Ținutul pierdut"), de T.S. Eliot. Există ceva mai bine spus?

Urmăriți și persecutați de fani și constrînși să se retragă în studio, Beatles au devenit niște salahori îndîrjiți. Dar ei creau amuzîndu-se, uniți ca într-o confrerie, existînd în lumea lor, plutind într-o adolescență nesfîrșită. Această sechestrare impusă a facilitat geniul creațiilor lor. Iar pierderea armoniei le-a fost fatală.

Ceea ce a rămas, după ce ei n-au mai fost un grup, pînă azi, este de domeniul vrajei: evocînd o măsură, începi să fredonezi întreaga melod pe care o credeai uitată.

Și după treizeci de ani, secret grupului Beatles plutește în jurul nos tru, în energia care țîșnește din cîntecele lor și care ne conduce la o con cluzie teribil de simplă, în aparență muzica lor te face fericit **(Traducere și adaptare, după "L 'Express international", de A.M VITCU)**

Magazinul Materna — Raionul de ELECTRICE-ELECTRONICE

Str. Ștefan cel Mare și Sfînt nr. 14, telefon 112102

TELEVIZOARE COLOR ȘI ALB-NEGRU
TV THOMAS color + surpriză un pick-up DECK stereo-qsc 112 **732.000 lei**
TV DIAMANT D61 alb-negru **318.600 lei**
TV SIRIUS D51 alb-negru **296.000 lei**
MAȘINĂ DE CUSUT ELECTRICĂ NICOLETA **314.000 lei**
MAȘINI DE SPĂLAT RUFE ALBA-LUX, DIAMANT, SUPER
SET COVORAȘE AUTO **42.000 lei**
SET HUSE AUTO **93.000 lei**
HUSE SCAUNE FAȚĂ **25.250 lei/buc.**
16.790 lei/buc.
HUSĂ VOLAN **10.625 lei**
APARAT RADIO PROSONIC **37.800 lei**
RÎȘNIȚĂ CAFEA **16.120 lei**
MIXER BUCĂTĂRIE **50.000 lei**
ASPIRATOARE PRAF IDEAL, AJAX, AP 21 **84.800 lei**
FILTRU CAFEA **75.000 LEI**
APARATAJ ELECTRIC DE JOASĂ TENSIUNE PENTRU UZ CASNIC

Toate produsele corespund din punct de vedere calitativ și au certificate de garanție conform legilor comerciale în vigoare.

Filmele acestei săptămîni

"Legendele toamnei". Producție SUA, 1994. **Premieră** Film distins cu Premiul OSCAR 1995 pentru cea mai bună imagine. **Cinema "Victoria"** (Tel. 112502) 26 mai - 1 iunie 1995, orele: 9,00; 11,30; 14,00; 16,30; 19,00.

"Street Fighter - Ultima bătălie". Producție SUA, 1994 cu Jean Claude Van Damme. **Cinema "Republica"** (Tel. 114327) 26 mai - 1 iunie 1995, orele 9,00; 11,00; 13,00; 15,00; 17,00; 19,00.

"Only you". Producție SUA, 1994. Comedie sentimentală de Norman Jewison. **Cinema "Copou"** (Tel. 145738) 26 mai - 1 iunie 1995, orele: 9,00; 11,00; 13,00; 15,00; 17,00; 19,00.

"O fată, doi băieți, trei posibilități". (SUA) de vineri pînă luni **"Trăznăile familiei Addams".** (SUA) de marți pînă joi **Cinema "Dacia"** (Tel. 164740) orele: 9,00; 11,00; 13,00; 15,00; 17,00; 19,00.

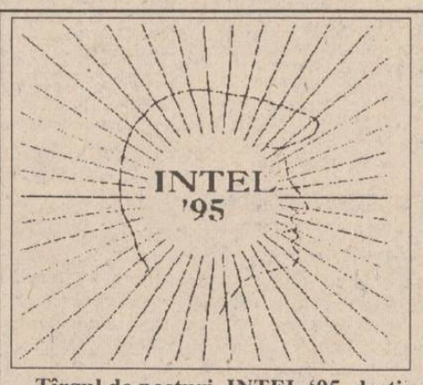

Tîrgul de posturi, INTEL '95, destinat recrutării specialiștilor performanți, cu studii superioare, de către firmele de stat și private interesate să-și îmbunătățească activitatea

Tîrgul de posturi

destinat recrutării specialiștilor performanți, cu studii superioare

IAȘI 12 - 14 iunie 1995

CINE INIȚIAZĂ

Prefectura Județului Iași, Primăria Municipiului Iași și Direcția pentru Muncă și Protecție Socială.

CINE ORGANIZEAZĂ

Camera de Comerț și Industrie Iași, Centrul de Informare și Documentare pentru Tineret INFOTIN, asistate de Agenția de Utilizare a Resurselor Umane Locale - AURUL - Iași.

CINE PARTICIPĂ

a) Instituții și agenți economici cu capital de stat sau privat care caută specialiști cu calificare superioară, capabili de performante, pentru ocuparea unor posturi, eventual pentru colaborări în regim de cumul sau cu durată determinată.

b) Absolvenți merituoși ai universităților ieșene din promotia 1995 - pentru angajarea cărora firmele beneficiază de avantajele prevăzute în Ordonanța nr. 32 din 1994 - dar și specialiști cu experiență în variate domenii de activitate.

Avem în vedere: ingineri (de toate specialitățile, inclusiv agronomie și silvicultură), economiști, juriști, psihologi, sociologi, asistenți sociali, informaticieni, designeri, biologi, chimiști, fizicieni, farmaciști și altele.

Specialiștii din sectoare cu sisteme proprii de angajare (medici, personal didactic etc.) pot candida pentru ocuparea unor posturi sau desfășurarea unor activități specifice organizațiilor solicitante (de exemplu, tehnologi în industria farmaceutică sau în producția de aparatură medicală, consilieri de specialitate, translatori etc.).

CE ÎNSEAMNĂ TÎRGUL DE POSTURI

Tîrgul de posturi, INTEL '95, reprezintă un mijloc de operare pe piața muncii prin care se facilitează recrutarea/plasarea specialiștilor performanți, cu studii superioare pentru toate sectoarele și tipurile de activități cu excepția celor pentru care există sisteme proprii de recrutare prevăzute prin lege.

În etapa premergătoare tîrgului de posturi se constituie - pe baza informațiilor furnizate de participanți - banca de date INTEL care va cuprinde atît descrierile posturilor pentru care firmele participante intenționează să recruteze candidați cît și caracteristicile individuale ale candidaților înscriși. Compararea celor două categorii de informații va permite agenților noștri de intermediere să pună față în față, la tîrg, reprezentanții firmelor cu candidați cît mai adecvați cerințelor postului sau activității vizate în vederea realizării unui prim interviu. Selecția pentru ocuparea efectivă a posturilor va fi efectuată într-o etapă ulterioară tîrgului de către firmele beneficiare la cererea cărora putem acorda asistență de specialitate.

CÎND VA AVEA LOC

Tîrgul propriu-zis se va desfășura în intervalul 12 - 14 iunie. Data exactă și orarul participării vor fi anunțate în timp celor înscriși. Înscrierea în bază de date a firmelor și a candidaților se va putea face pînă la 1 iunie.

CÎND SE POT ÎNSCRIE

Zilnic între orele 8.00 și 16.00, începînd cu data de 1 iunie a.c., în situații deosebite pînă la 5 iunie.

UNDE SE POT ÎNSCRIE

La Camera de Comerț și Industrie Iași - departamentul Tîrguri (B-dul Carol I nr. 4, et. IV)

CUM SE POT ÎNSCRIE

Adresînd o solicitare (comandă) comunicată prin reprezentant, prin fax (112170) sau telefax (117757 int. 128).

În adresă menționați:

- denumirea, tipul firmei, sectorul și principalul obiect de activitate, adresă, telefon, număr cont;
- numărul și denumirea tipurilor distincte de posturi și, eventual, a specialității cerute;
- numărul de candidați pe care doriți să-i intervievați (orientativ 5 - 10 candidați pentru fiecare post);
- numele persoanei de contact și numărul de telefon la care poate fi găsită.

Informații suplimentare privind modul de desfășurare a tîrgului și condițiile de participare pot fi obținute la telefonul Camerei de Comerț și Industrie (117757).

HOROSCOP

BERBEC
(21 mart. - 20 apr.):

Traversați o perioadă de stabilitate de care ar trebui să profitați cît mai mult. Nu abandonați nici vechile proiecte, nu se știe niciodată cînd vor deveni actuale.

TAUR
(21 apr. - 20 mai):

Feriți-vă de complicități îndoielnice, ele vă aduc mai mult rău decît bine. Tot vechii prieteni vă vor sări în ajutor la nevoie.

GEMENI
(21 mai - 21 iun.):

Intimidările și amenințările nu trebuie să vă pună pe gînduri, dimpotrivă. E o dovadă că acțiunile dvs. își ating ținta și deranjează.

RAC
(22 iun. - 22 iul.):

Vă îndepărtați de țintă, cu toate că, aparent, nu v-ați abătut din drum. Luați-vă repere mai clare sau măcar un tovarăș de drum.

LEU
(23 iul. - 22 aug.):

Nu îndepliniți condițiile necesare pentru a fi primit(ă) într-un club secret. Veți reuși dacă vă veți dezvăța să spuneți toate sincerităților.

FECIOARĂ
(23 aug. - 22 sept.):

Cu un mic sacrificiu financiar puteți obține avantaje importante. Totul e să nu vă codiți prea mult și să acționați cu promptitudine.

BALANȚĂ
(23 sept. - 22 oct.):

Scuturați-vă de amintirile neplăcute legate de activitatea dvs. și continuați. Decepțiile profesionale sînt uneori mai adînci decît acelea sentimentale.

SCORPION
(23 oct. - 21 nov.):

În viața dvs. se produce o schimbare neașteptată, dar nu vă dați seama dacă e în bine sau în rău. Pesimismul vă îndeamnă să vedeți numai răul.

SĂGETĂTOR
(22 nov. - 21 dec.):

Reacțiile celorlalți nu sînt întotdeauna elocvente, greșiți dacă vă bazați pe ele. Foarte multă lume parează ori simulează.

CAPRICORN
(22 dec. - 19 ian.):

Ipoteza dvs. are un sîmbure de adevăr, dar de data asta complicați lucrurile. Rezumați-vă numai la cîteva date de bază și trageți concluzia.

VĂRSĂTOR
(20 ian. - 18 febr.):

Vă puteți considera o persoană favorizată de împrejurări. N-ați făcut mai nimic pentru succesul care vă pică în brațe ca din cer.

PEȘTI
(19 febr. - 20 mart.):

Presimțirile dvs. se adeveresc, din păcate răul nu e mai mic, ci mai mare. Faptul că ați fost pregătit(ă) măcar într-o măsură vă ajută să treceți hopul.

LEGENDA:

- vă paște ghinionul
- prudența e mama înțelepciunii
- n-aveți nimic de pierdut
- șansa vă surîde
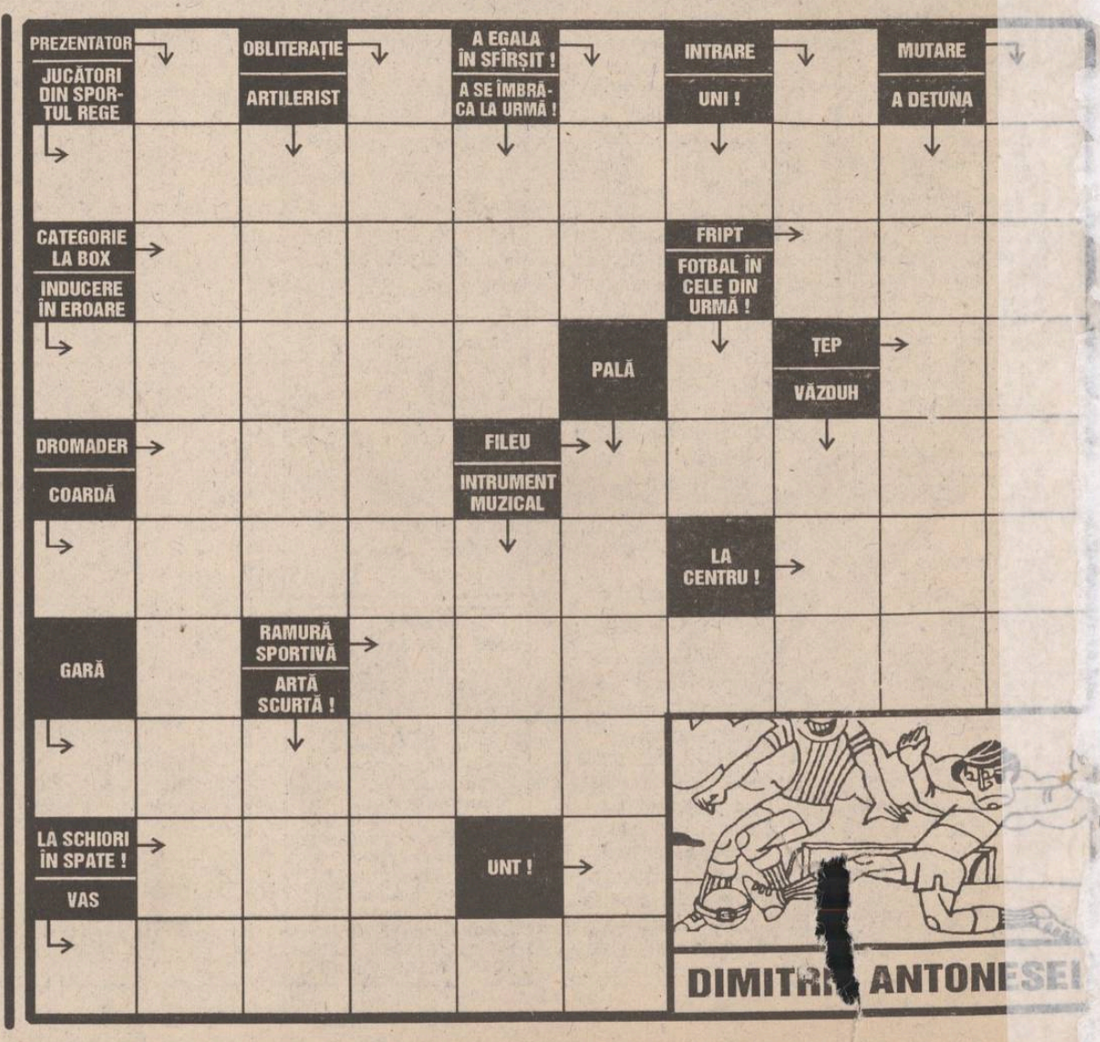
INTEGRAMA ZILEI